

Checklist of

MOLLUSCA FAUNA IN THAILAND

Compiled by
Jarujin Nabhitabhata *et al.*



Pseudosimnia (Diminovula) punctata (Duclos, 1831)



Office of Natural Resources and
Environmental Policy and Planning



2009

MOLLUSCA FAUNA OF THAILAND

ONEP BIODIVERSITY SERIES
volume ten



Cypraea (Cribrarula) cribraria (Linnaeus, 1758)

NOT FOR SALE

OFFICE OF NATURAL RESOURCES AND ENVIRONMENTAL POLICY AND PLANNING
MINISTRY OF NATURAL RESOURCES AND ENVIRONMENT
60/1 SOI PIBULWATTANA VII, RAMA VI RD., BANGKOK 10400 THAILAND
TEL. (66) 2265 6638-39 FAX. (66) 2265 6638
<http://chm-thai.onep.go.th>

Checklist of

MOLLUSCA FAUNA IN THAILAND

Compiled by
Jarujin Nabhitabhata *et al.*



Office of Natural Resources and
Environmental Policy and Planning



2009

First published :

September 2009
by Office of Natural Resources and
Environmental Policy and Planning (ONEP),
Thailand.

ISBN :

978-974-286-827-7

This publication is financially supported by ONEP and may be reproduced in whole or in part and in any form for educational or non-profit purposes without special permission from ONEP, providing that acknowledgment of the source is made.

No use of this publication may be made for resale or for any other commercial purposes.

Citation :

Nabhitabhata J., 2009. **Checklist of Mollusca Fauna in Thailand.** Office of Natural Resources and Environmental Policy and Planning, Bangkok, Thailand. 576 p.

Authors :

Jarujin Nabhitabhata
*Director, Natural History Museum,
National Science Museum*

With 35 years of working experience in the study of vertebrate and invertebrate taxonomy in Thailand, Dr. Jarujin has also participated in the development of master plans for several national parks in Thailand. In addition to experience on terrestrial ecosystems and entomology, Dr. Jarujin also carry out study on the effects of various projects.

Available from :

Biological Diversity Division
Office of Natural Resources and Environmental
Policy and Planning
Ministry of Natural Resources and Environment
60/1 Soi Phibun Wattana 7, Rama VI Road,
Bangkok 10400 THAILAND
Telephone: (66) 2265 6638-39
Facsimile: (66) 2265 6638
Website: <http://chm-thai.onep.go.th>
E-mail: chm_thai@onep.go.th

Designed & Printed :

Integrated Promotion Technology Co., Ltd.
Telephone: (66) 2158 1312-6

Cover and Rare page : Photo by Teerapong Duangdee



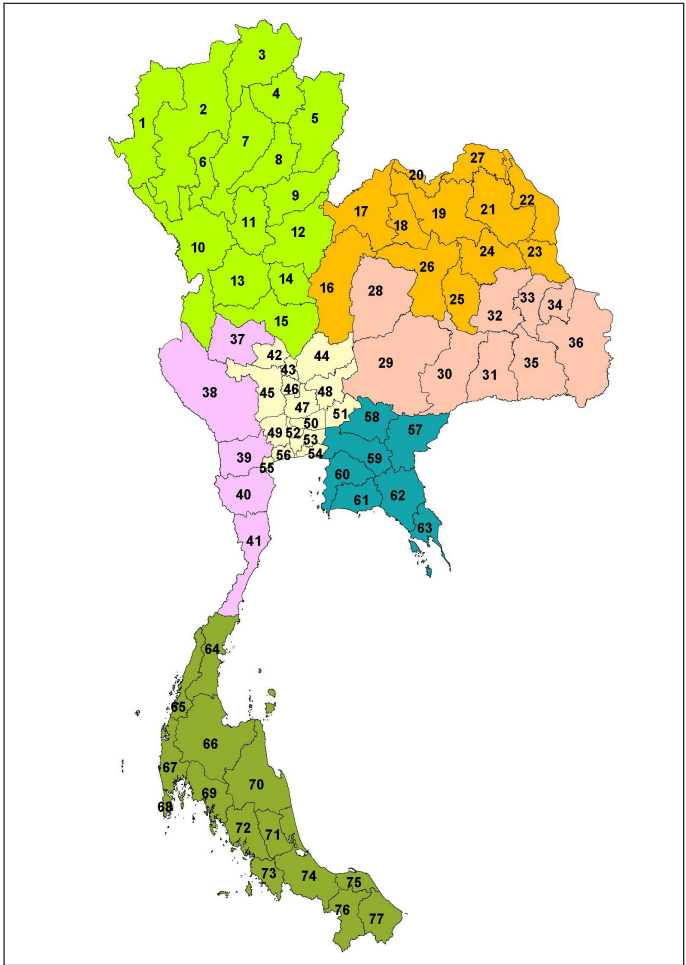

- | | | | |
|---------------------|----------------------|-----------------------------|------------------------|
| 1 Mae Hong Son | 20 Nong Khai | 39 Ratchaburi | 58 Prachin Buri |
| 2 Chiang Mai | 21 Sakon Nakhon | 40 Phetchaburi | 59 Chachoengsao |
| 3 Chiang Rai | 22 Nakhon Phanom | 41 Prachup Khiri Khan | 60 Chon Buri |
| 4 Phayao | 23 Mukdahan | 42 Chai Nat | 61 Rayong |
| 5 Nan | 24 Kalasin | 43 Sing Buri | 62 Chanthaburi |
| 6 Lamphun | 25 Maha Sarakham | 44 Lop Buri | 63 Trat |
| 7 Lampang | 26 Khon Kaen | 45 Suphan Buri | 64 Chumphon |
| 8 Phrae | 27 Bueng Kan | 46 Ang Thong | 65 Ranong |
| 9 Uttaradit | 28 Chaiyaphum | 47 Phra Nakhon Si Ayutthaya | 66 Surat Thani |
| 10 Tak | 29 Nakhon Ratchasima | 48 Saraburi | 67 Phangnga |
| 11 Sukhothai | 30 Buri Ram | 49 Nakhon Pathom | 68 Phuket |
| 12 Phitsanulok | 31 Surin | 50 Pathum Thani | 69 Krabi |
| 13 Kamphaeng Phet | 32 Roi Et | 51 Nakhon Nayok | 70 Nakhon Si Thammarat |
| 14 Phichit | 33 Yasothon | 52 Nonthaburi | 71 Phatthalung |
| 15 Nakhon Sawan | 34 Amnat Charoen | 53 Bangkok | 72 Trang |
| 16 Phetchabun | 35 Si Sa Ket | 54 Samut Prakan | 73 Satun |
| 17 Loei | 36 Ubon Ratchathani | 55 Samut Songkhram | 74 Songkhla |
| 18 Nong Bua Lam Phu | 37 Uthai Thani | 56 Samut Sakhon | 75 Pattani |
| 19 Udon Thani | 38 Kanchanaburi | 57 Sa Kaeo | 76 Yala |
| | | | 77 Narathiwat |



F OREWORD

To a large extent our understanding and knowledge of biodiversity play a great role in achieving the objectives of the Convention on Biological Diversity, covering conservation of biological diversity, sustainable use of its components, and fair and equitable sharing of benefits from the utilization of genetic resources. Yet, only a fraction of species that make up life on earth has been named or described. Further taxonomic work on fauna and flora needs to be undertaken.

The Checklist of Mollusca Fauna in Thailand is a compilation of surveys and research information on mollusca fauna in the country during the past 108 years. About 2,982 species included in this book represent marine mollusca, freshwater mollusca, octopus, squids, nudibranchs, and land snails. Since the habitats of mollusca in Thailand are highly diverse and extensive, there is a need to explore the mollusca fauna further.

This Checklist provides an updated list of mollusca species found in Thailand at present. The Office of Natural Resources and Environmental Policy and Planning (ONEP) believes that this publication will be a useful manual for taxonomists, researchers, academic staff, and interested parties. ONEP hopes that this Checklist will serve as a base for further research work and studies on mollusca species in Thailand.

ONEP would like to thank Dr. JARUJIN NABHITABHATA, the late Chairman of the Working Group on the Checklist of Mollusca Fauna in Thailand, to whom this publication is dedicated, and other associated experts who have been associated with this work and have provided valuable information in assembling this Checklist. Lastly, ONEP would like to express gratitude to all relevant sectors and individuals for their kind support to pursue the completion of this publication.



Mrs. Nisakorn Kositratna
Secretary General

Office of Natural Resources and
Environmental Policy and Planning
Ministry of Natural Resources and Environment



ACKNOWLEDGEMENT



Mollusc research in Thailand has begun in 1860 when E.C von Martens recorded seven species of molluscs in his paper entitled "On the Mollusca of Siam", which published in the Proceedings of the Zoological Society of London. Over the last century, several species have been reported, generating the rapid increasing in numbers of recorded species of Thai molluscan fauna. The pioneering compilations by Professor Chote Suvatti during 1938-1952: "Molluscs of Siam", "Fauna of Thailand", and "Molluscs of Thailand", are the outstanding faunal lists of Thailand, containing more than five hundreds species. Our latest brainstorming meeting and workshop of Thai molluscan biologists during 2007-2008 yield as the present publication, the updated species list and resource status of molluscan fauna of Thailand.

We sincerely hope that our works could take part in fulfillment to the contribution to the natural history studies in Thailand of Dr. Jarujin Nabhitabhata, whom this publication dedicates to. We also hope that this publication will be an academic and utilizable bridge of the public for the expansion of knowledge on biodiversity of Thailand and the assessment of molluscan resources in this region.

The authors would like to express sincere thanks to the Office of Natural Resources and Environmental Policy and Planning (ONEP), particularly Dr. Sirikul Bunpapong (Director of Biological Diversity Division of ONEP), for organizing and supporting this activity and her staff. We also would like to thank all those who hearty provided the valuable information for the present compilation.

DEDICATION

This publication is dedicated to the memory of Dr. Jarujin Nabhitabhata, Director of Natural History Museum, National Science Museum Organization of Thailand, for his outstanding contributions to natural history studies. He was the chairman of the preceded brainstorming sessions. Unfortunately, he had no chance to see the final outcome of his contributions.

Dr. Jarujin Nabhitabhata unexpectedly passed away in Bangkok on September 12, 2008, the day after our final meeting.



C ONTENTS



Class Gastropoda	24
Subclass Prosobranchia	24
Order Archaeogastropoda	24
Family Haliotidae	24
Family Fissurellidae	25
Family Acmaeidae (Lottidae)	26
Family Patellidae	27
Family Trochidae	28
Family Turbinidae	32
Family Angariidae	34
Family Neritidae	34
Superfamily Hydrocenoidea	39
Family Hydrocenidae	39
Order Mesogastropoda	39
Superfamily Cyclophoroidea	39
Family Cyclophoridae	39
Family Diplommatinidae	47
Family Pupinidae	51
Family Truncatellidae	53
Family Viviparidae	53
Family Ampullariidae (Piliidae)	61
Family Littorinidae	63
Family Hydrobiidae	66
Family Bithyniidae	74
Family Stenothyridae	76
Family Iravadiidae	80
Family Assimineidae	81
Family Vitrinellidae (Circulidae)	84
Family Tornidae	84
Family Thiaridae	85
Family Planaxidae	89
Family Modulidae	90
Family Cerithiidae	90
Family Potamididae	95
Family Pleuroceridae	97
Family Turritellidae	98
Family Vermitidae	99
Family Siliquariidae	99
Family Strombidae	100
Family Hipponicidae (Calyptraeidae)	107
Family Vanikoridae	107
Family Crepidulidae (Calyptraeidae)	108
Family Calyptraeidae	108
Family Capulidae	109
Family Xenophoridae	109
Family Cypraeidae	110
Family Ovulidae	119
Family Velutinoidae	122
Family Triviidae	122
Family Naticidae	122
Family Tonnidae	129
Family Ficidae	131
Family Cassidae	131
Family Ranellidae (Cymatiidae)	133
Family Bursidae	136
Family Epitoniidae	138
Family Janthinidae	139
Family Eulimidae (Melanellidae)	139

Family Thycida	140
Order Neogastropoda	140
Family Muricidae	140
Family Coralliophilidae (Magilidae)	152
Family Buccinidae	152
Family Columbelloidae (Pyrenidae)	156
Family Nassariidae	158
Family Melongenidae	162
Family Fasciolaridae	163
Family Volutidae	164
Family Harpidae	165
Family Vasidae (Turbinellidae)	165
Family Olividae	166
Family Marginellidae	168
Family Mitridae	169
Family Costellariidae (Vexillidae)	173
Family Cancellariidae	174
Family Conidae	174
Family Turridae	195
Family Terebridae	197
Subclass Heterobranchia	200
Family Architectonicidae	200
Family Pyramidellidae	201
Family Amathinidae	202
Subclass Opisthobranchia	202
Order Cephalaspidea	202
Family Acteonidae	202
Family Hydatinidae	203
Family Philinidae	203
Family Aglajidae	203
Family Bullidae	204
Family Haminoeidae (Atyidae)	204
Order Sacoglossa	205
Family Elysiidae	205
Family Plakobranchidae	206
Order Notaspidae	206
Family Umbraculidae	206
Family Pleurobranchidae	206
Order Nudibranchia	207
Suborder Doridoidea	207
Family Discodorididae	207
Family Okeniidae	207
Family Aegiretidae	207
Family Polyceridae	207
Family Gymnodorididae	207
Family Hexabranchidae	209
Family Dorididae	209
Family Chromodorididae	211
Family Dendrodorididae	218
Family Phyllidiidae	219
Suborder Dendronotoidea	222
Family Tritoniidae	222
Family Lomanotidae	222
Family Bornellidae	223
Family Tethyidae	223
Suborder Arminoidea	223
Family Arminidae	223
Suborder Aeolidioidea	224
Family Flabellinidae	224
Family Glaucidae	224
Family Tergipedidae	225
Subclass Gymnomorpha	226
Order Soleolifera	226
Family Veronicellidae (Vaginulidae)	226
Family Rathousiidae	226
Subclass Pulmonata	226





Order Archaeopulmonata	226
Family Ellobiidae	227
Family Carcychiidae	229
Order Basommatophora	229
Family Siphonariidae	229
Family Lymnaeidae	230
Family Planorbidae	231
Family Bulinidae	232
Family Ancyliidae	233
Order Stylommatophora	233
Suborder Orthurethra	233
Superfamily Pupilloidea	233
Family Pupillidae	234
Superfamily Buliminoidea	243
Family Buliminidae	243
Family Cerastuidae	244
Suborder Mesurethra	244
Superfamily Clausilioidea	244
Family Clausiliidae	244
Suborder Sigmurethra	245
Superfamily Achatinoidea	245
Family Subulinidae	245
Family Achatinidae	245
Superfamily Streptaxoidea	246
Family Streptaxidae	246
Family Diapheridae	246
Superfamily Plectopylidoidea	246
Family Plectopylidae (Corillidae)	246
Suborder Elasmognatha	247
Superfamily Succineoidea	247
Family Succineidae	247
Superfamily Helixarionoidea	247
Family Helixarionidae (Helicarionidae)	247
Family Ariophantidae	248
Family Trochomorphae	252
Superfamily Camaenoidea	252
Family Camaenidae	252
Superfamily Helicoidea	256
Family Bradybaenidae	256
Class Cephalopoda Cuvier, 1797	256
Subclass Nautiloidea Agassiz, 1847	256
Order Nautiloidea Agassiz, 1847	257
Family Nautilidae Blainville, 1825	257
Subclass Coleoidea Bather, 1888	257
Superorder DECABRANCHIA Boettger, 1952	257
Order Spirulida Stolley, 1919	257
Family Spirulidae Owen, 1836	257
Order Sepiida Zittel, 1895	258
Family Sepiidae Keferstein, 1866	258
Order Sepiolida (Fiori, 1981)	260
Family Sepiariidae Fischer, 1882	260
Family Sepiolidae Leach, 1817	261
Order Idiosepiida Boletzky, 1999	262
Family Idiosepiidae Appellof, 1898	262
Order Teuthida Naef, 1916	263
Suborder Myopsida Orbigny, 1841	263
Family Loliginidae Lesueur, 1821	263
Suborder Oegopsida Orbigny, 1845	266
Family Enoplateuthidae Pfeffer, 1900	266
Family Pyroteuthidae Clarke, 1988	267
Family Octopoteuthidae Berry, 1912	267
Family Onychoteuthidae	268
Family Architeuthidae Pfeffer, 1900	268
Family Histoteuthidae Verrill, 1881	268
Family Ctenopterygidae Grimpe, 1922	268
Family Ommastrephidae Steenstrup, 1857	269

Family Thysanoteuthidae Keferstein, 1866	270
Family Chiroteuthidae Gray, 1849	270
Family Mastigoteuthidae Verril, 1881	270
Family Cranchiidae Prosch, 1849	271
Superorder Octobranchia Fioroni, 1981	271
Order Octopoda Leach, 1818	271
Suborder Incirrata Grimpe, 1916	271
Family Octopodidae Orbigny, 1845	271
Family Tremoctopodidae Tyron, 1879	276
Family Argonautidae Naef, 1912	276
Family Alloposidae Verrill, 1882	277
Class Bivalvia	277
Subclass Protobranchia	277
Order Nuculoida	277
Family Nuculidae	277
Family Nuculanidae	279
Order Solymyoida	280
Family Solymyidae	280
Subclass Pteriomorpha	281
Order Arcoida	281
Family Arcidae	281
Family Noetiidae	296
Family Cucullaeidae	300
Family Limopsidae	300
Family Glycymerididae	301
Order Mytiloida	303
Family Mytilidae	303
Order Limoida	314
Family Limidae	314
Order Ostreoida	318
Family Gryphaeidae	318
Family Ostreidae	319
Order Pterioida	322
Family Pteriidae	322
Family Malleidae	326
Family Vulsellidae	326
Family Isognomonidae	327
Family Pinnidae	328
Family Gryphaeidae	330
Family Plicatulidae	330
Family Pectinidae	332
Family Spondylidae	343
Family Anomiidae	346
Family Placunidae	346
Subclass Plaeoheterodonta (Schizodontida)	348
Order Unionoida	348
Family Margaritiferidae	348
Family Unionidae	348
Subclass Heterodonta	380
Order Hippuritoida	380
Family Chamidae	380
Order Veneroida	383
Family Lucinidae	383
Family Fimbridae	389
Family Ungulinidae	389
Family Galaeommatidae	391
Family Kelliidae	393
Family Lasaeidae	393
Family Montacutidae	393
Family Carditidae	396
Family Crassatellidae	397
Family Cardiidae	398
Family Tridacnidae	411
Family Mactridae	412
Family Mesodesmatidae	419
Family Solenidae	420





Family Cultellidae	422
Family Tellinidae	424
Family Semelidae	444
Family Psammobiidae	445
Family Solecurtidae	451
Family Donacidae	453
Family Trapeziidae	455
Family Glossidae	456
Family Kelliellidae	457
Family Dreissenidae	458
Family Corbiculidae	458
Family Pisidiidae	472
Family Veneridae	473
Family Glauconomidae	501
Family Petricoliidae	502
Order Myoidea	502
Family Myidae	502
Family Corbulidae	503
Family Gastrochaenidae	507
Family Pholadidae	508
Family Teredinidae	511
Family Pandoridae	512
Subclass Anomalodesmata	513
Order Pholadomyoidea	513
Family Laternulidae	513
Family Clavagellidae	513
Family Periplomatidae	514
Family Lyonsiidae	514
Family Cuspidariidae	514
Family Verticordiidae	516
Class Scaphopoda	517
Order Dentaliida	517
Family Dentaliidae	517
References	518
Index	533
Sources	571

CLASS GASTROPODA

Some Marine Gastropods



Calpurnus verrucosus
(Linnaeus, 1758)



Chicoreus bunneus
(Link, 1807)



Conus miles
(Linnaeus, 1758)



Coriocella hibyae
Wellens, 1991

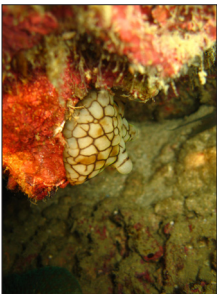

Coriocella nigra
Blainville, 1824



Lambis scorpius
(Linnaeus, 1758)



Turbo petholatus
Linnaeus, 1758



Cypraea tigris
(Linnaeus, 1759)

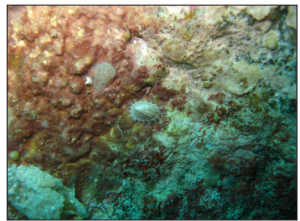

Emarginula eximia
(A. Adams, 1852)

CLASS GASTROPODA



Homalocantha zamboi
(Burch & Burch, 1960)



Polinices mammilla



Rhinoclavis aspera
(Linnaeus, 1758)



Tenagodus cumingi
(Morch, 1860)

Some Freshwater Gastropods



Adamietta housei
Lea, 1856



Brotia (Brotia) baccata
(Gould, 1847)



Clea (Anentume) lulena



Filopaludina
(*Filopaludina*)
sumatrensis polygramma
(Martens, 1860)



Filopaludina
(*Filopaludina*)
sumatrensis speciosa
(Deshayes, 1876)



Filopaludina
(*Siamopaludina*)
martensi martensi
(Frauenfeld, 1805)



Irvadia ornata
Blanford, 1867



Mekongia swainsoni
flava Brandt, 1974



Melanoides tuberculata
(O.F. Müller)



Pila ampullacea
(Linnaeus, 1758)



Pila polita
(Deshayes, 1830)



Tarebia granifera
(Lamarck, 1822)



Trochotia trochoides
(Martens, 1860)

Some Land Snails



Achatina fulica
(Bowdich, 1822)



Alycaeus somnueki Panha &
Patamakanthin, 2001



Amphidromus atricallosus
Gould, 1843



Atopos sarasini
Collinge, 1902



Cryptozonia siamensis
(Pfeiffer, 1856)



Diplommatina canaliculata
Moellendorff, 1891



Diplommatina naiyanetr
Panha, 1997



Gulella bicolor
(Hutton, 1834)



Gyliotrachela tridentata
(Panha, 2004)



Hemiplecta distincta
(Pfeiffer, 1850)



Lamellaxis gracilis (Hutton,
1834)



Macrochlamys asamurai
Panha, 1996



Parmarion sp.



Pseudobulinus siamensis



Rhiostoma smithi
Bartsch, 1932



Semperula siamensis
(Martens, 1867)



Succinea sp.

CASS GASTROPODA

Subclass Opisthobranchia



Aldisa erwinkoehleri
Perrone, 2001



Chelidonura pallida
Risbec, 1951

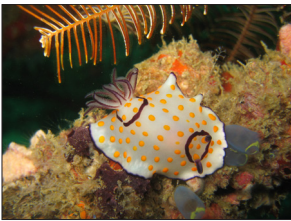

Chromodoris annulata
Eliot, 1904



Chromodoris geminus
Rudman, 1987

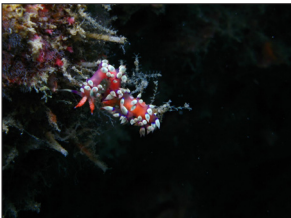

Flabellina exoptata
Gosliner & Willan, 1991



Halgerda stricklandi
Fahey & Gosliner, 1999



Halgerda willeyi
Eliot, 1904



Hypselodoris maculosa
Pease, 1871

CLASS GASTROPODA

Subclass Opisthobranchia

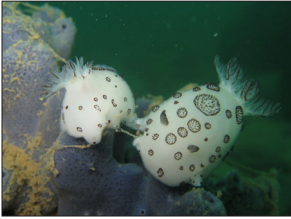

Jorunna funebris
Kelaart, 1858



Phyllidiella nigra
Van Hasselt, 1824



Risbecia pulchella
Ruppell & Leuckart, 1828

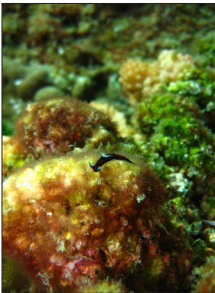

Roboastra gracillis
Bergh, 1877



Dermatobranchus ornatus Bergh, 1874



Halgerda bacalusia
Fahey & Gosliner, 1999

CLASS BIVALVIA

Some Marine Bivalve



Atrina vexillum (Born, 1788)

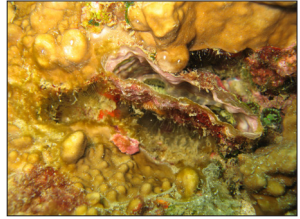

Stertopinna saccata
(Linnaeus, 1758)



Pedum spondyloideum
(Gmelin, 1791)



Pinctada margaritifera
(Linnaeus, 1758)



Pteria peasei (Dunker, 1872)

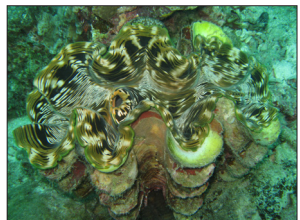

Tridacna squamosa
(Lamarck, 1719)



Tridacna corcea
Lamarck, 1819



Limaria fragilis (Gmelin, 1791)



Spondylus varius
Sawerby, 1829



Malleus malleus
Lamarck, 1819



Placuna placenta
(Linnaeus, 1758)

Some Freshwater Bivalve



Brachiodontes arcuatulus
(Hanley, 1844)



Chambertainia hainesiana
(Lea, 1856)



Corbicula moreletiana
Prime, 1864

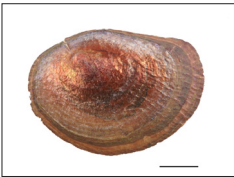

Enigmonia aenigmatica
(Holten, 1803)



Ensidents ingallsianus
(Lea, 1852)



Hyriopsis (Hyriopsis)
delaportei
(Crosse & Fischer,
1876)



Hyriopsis (Limnoscapha)
myersiana (Lea, 1856)



Hyriopsis bialatus
Simpson, 1900



Limnoperna siamensis
(Morelet, 1875)



Limnoperna supoti
(Brandt, 1974)



Martesia strita
(Linnaeus, 1758)



Physunio eximius
(Lea, 1856)

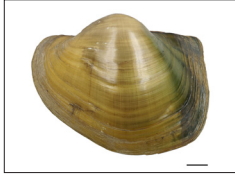

Physunio superbus
(Lea, 1843)



Pilsbryconcha exilis compressa
(Martens, 1860)



Pilsbryconcha exilis exilis (Lea, 1839)



Polymesoda (Geloina) bengalensis
(Lamarck, 1818)



Pseudodon cambodjensis cambodjensis
(Petit, 1865)



Pseudodon inoscularis cumingi (Lea, 1850)



Scabies crispata
(Gould, 1843)



Scabies phaselus
(Lea, 1856)



Scaphula pinna Benson, 1856



Trapezoideus exolescens comptus
(Deshayes, 1876)

CLASS CEPHALOPODA

Some Cephalopods



Amphiocotopus aegina (Gray, 1849)
ปลาหมึกสายลายหินอ่อน



Euprymna hyllebergi
Nateewathana, 1997
ปลาหมึกหูช้างไทย



Sepia pharaonis Ehrenberg, 1831
ปลาหมึกกระดองลายเสือ

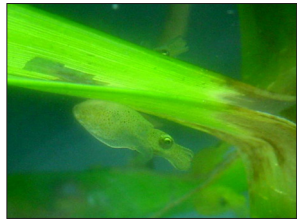

Idiosepius biserialis Voss, 1962
ปลาหมึกแคะสองแถว



Idiosepius pygmaeus Steenstrup, 1881
ปลาหมึกแคะหางแหลม



Sepiella inermis
Ferussac & d'Orbigny, 1835
ปลาหมึกกระดองหางไหม้



Sepioteuthis lessoniana
Lesson, 1830
ปลาหมึกหอม



C **LASS GASTROPADA**
CEPHALOPODA
BIVALVIA
SCAPHOPODA

EX = extinct
EW = extinct in the wild
CR = critically endangered
EN = endangered
VU = vulnerable
NT = near threatened
LC = least concern
DD = data deficient
Endemic

CHECKLIST OF MOLLUSCA FAUNA IN THAILAND

Taxon / Species	Common Name		Locality	Status	Reference
	English	Local			
Class Gastropoda					
Subclass Prosobranchia					
Order Archaeogastropoda					
Family Haliotidae	Abalones	หอยโข่งทะเล			
	Ormers	หอยเป่าฮื้อ			
	Ear Shells	หอยรื้อยรู			
	Sea Ears	หอยหู			
	Saucer Shells				
<i>Haliotis asinina</i> Linnaeus, 1758	Donkey's Ear Abalone	หอยโข่งทะเล เปลือกเรียบ	ทะเลอันดามัน และอ่าวไทย		19, 32, 47, 51, 168, ตัวอย่าง อ้างอิงในพิพิธภัณฑ์ธรรมชาติ วิทยาประมง คณะประมง
<i>Haliotis glabra</i> Gmelin, 1791	Glistening Abalone	หอยโข่งทะเล เปลือกมัน	ทะเลอันดามัน		51

Taxon / Species	Common Name		Locality	Status	Reference
	English	Local			
<i>Haliotis ovina</i> Gmelin, 1791	Oval Abalone	หอยโข่งทะเล เปลือกกลม	ทะเลอันดามัน และอ่าวไทย		19, 20, 23, 24, 47, 51, 168, ตัวอย่างอ้างอิงในพิพิธภัณฑ์ ธรรมชาติวิทยาประมง คณะประมง
<i>Haliotis planata</i> Sowerby, 1833	Planate Abalone	หอยโข่งทะเล เปลือกแบน	ทะเลอันดามัน และอ่าวไทย		32, 47, 51, 168
<i>Haliotis varia</i> Linnaeus, 1758	Variable Abalone	หอยโข่งทะเล เปลือกหยาบ	ทะเลอันดามัน และอ่าวไทย		32, 47, 51, 168, ตัวอย่างอ้างอิง ในพิพิธภัณฑ์ธรรมชาติวิทยา ประมง คณะประมง
Family Fissurellidae	Keyhole Limpets	หอยงอบ			
	False Limpets	หอยฝาชี			
<i>Diodora mus</i> (Reeve, 1859)	Mouse Keyhole Limpet	หอยงอบเล็ก	ทะเลอันดามัน		168
<i>Diodora quadriradiata</i> (Reeve, 1850)	Four-rayed Keyhole Limpet	หอยงอบสี่สัน	ทะเลอันดามัน และอ่าวไทย		22, 168
<i>Diodora tricaonica</i> (Reeve, 1850)		หอยงอบรู	อ่าวไทย		20, 24, 26

CHECKLIST OF MOLLUSCA FAUNA IN THAILAND

Taxon / Species	Common Name		Locality	Status	Reference
	English	Local			
<i>Emarginula cf. crassicostata</i> (Sowerby, 1863)		หอยงอบปาก แห้ว	ทะเลอันดามัน		19, 32
<i>Emarginella exima</i> (A.Adams, 1852)			ทะเลอันดามัน		23
<i>Hemitoma panhi</i> (Quoy & Gaimard, 1834)	Panh's Emarginula	หอยงอบยอดโค้ง	ทะเลอันดามัน		78
<i>Scutus sinensis</i> (Blainville, 1825)	Chinese Shield Limpet	หอยโล่จีน	ทะเลอันดามัน และอ่าวไทย		21, 25, 166, 168
<i>Scutus unguis</i> (Linnaeus, 1758)	Hoof Shield Limpet	หอยโล่ใหญ่	ทะเลอันดามัน และอ่าวไทย		20, 26
Family Acmaeidae (Lottidae)	True Limpets	หอยฝาชี หอยหมวกจีน			
<i>Patelloida saccharina</i> (Linnaeus, 1758)	Pacific Sugar Limpet	หอยงอบดาว ปากดำ	ทะเลอันดามัน และอ่าวไทย		19, 25, 27, 32, 47, 51, 166, 168, ตัวอย่างอ้างอิงในพิพิธภัณฑ์ ธรรมชาติวิทยาประมง คณะประมง

Taxon / Species	Common Name		Locality	Status	Reference
	English	Local			
<i>Patelloida striata</i> (Quoy & Gmaird, 1834)	Striate Limpet	หอยงอบดาว	ทะเลอันดามัน และอ่าวไทย		51
Family Patellidae	True Limpets Chinese's Hats	หอยหมวกจีน หอยหมวกเจ๊ก			
<i>Cellana grata</i> (Gould, 1859)	Rayed Limpet		อ่าวไทย		24, ตัวอย่างอ้างอิงในพิพิธภัณฑ์ ธรรมชาติวิทยาประมง คณะประมง
<i>Cellana radiata</i> (Born, 1778) Syn : <i>Cellana rota</i> (Gmelin, 1791)	Indo-Pacific Limpet	หอยหมวกจีน อินโด-แปซิฟิก	ทะเลอันดามัน และอ่าวไทย		47, 78
<i>Cellana testudinaria</i> (Linnaeus, 1758)	Turtle Limpet	หอยหมวกจีน ลายเต่า หอยฝาชี	ทะเลอันดามัน และอ่าวไทย		19, 21, 24, 25, 26, 32, 47, 51, ตัวอย่างอ้างอิงในพิพิธภัณฑ์ ธรรมชาติวิทยาประมง คณะประมง
<i>Patella flexuosa</i> (Quoy & Gaimard, 1834)	Star-shaped Limpet	หอยหมวกจีนดาว	ทะเลอันดามัน และอ่าวไทย		27, 47

CHECKLIST OF MOLLUSCA FAUNA IN THAILAND

Taxon / Species	Common Name		Locality	Status	Reference
	English	Local			
Family Trochidae	Top Shells	หอยลูกข้าง หอยนมสาว			
<i>Calliostoma iris</i> Kuroda & Habe 1961			ทะเลอันดามัน		23
<i>Calliostoma tranquebarium</i> (Roding, 1798)	Tranquebar Top		อ่าวไทย		166
<i>Chrysostoma paradoxum</i> (Born, 1778)			ทะเลอันดามัน และอ่าวไทย		20, 22, 23, 24, 32, 164, ตัวอย่างอ้างอิงในพิพิธภัณฑ์ ธรรมชาติวิทยาประมง คณะประมง
<i>Clanculus denticulatus</i> (Gray, 1827)		หอยลูกข้าง ปากฟัน	ทะเลอันดามัน และอ่าวไทย		47, 164
<i>Clanculus microdon</i> (A.Adams, 1853)			ทะเลอันดามัน		164
<i>Euchelus asper</i> (Gmelin, 1791)		หอยลูกข้างเล็ก	ทะเลอันดามัน		168

Taxon / Species	Common Name		Locality	Status	Reference
	English	Local			
<i>Gibbula pulcherrima</i> (Adams, 1855)	Beautiful Gibbula	หอยลูกช่าง ลายสวย	ทะเลอันดามัน		47
<i>Hybochelus cancellata</i> (Pilsbry, 1904)			ทะเลอันดามัน และอ่าวไทย		168
<i>Monilea belcheri</i> (Philippi, 1849)		หอยลูกช่างจิ๋ว	ทะเลอันดามัน และอ่าวไทย		20, 26, 166, 168, ตัวอย่าง อ้างอิงในพิพิธภัณฑ์ธรรมชาติ วิทยาประมง คณะประมง
<i>Monilea callifera</i> (Lamarck, 1822)	Beauty Gibbula		ทะเลอันดามัน และอ่าวไทย		20, 26, 47, 166
<i>Monilea smithi</i> (Wood, 1828)			ทะเลอันดามัน		
<i>Monodonta canalifera</i> (Lamarck, 1816)			ทะเลอันดามัน		
<i>Monodonta labio</i> (Linnaeus, 1758)			ทะเลอันดามัน และอ่าวไทย		
<i>Stomatella varia</i> (Adams, A., 1850)	Variable Stomatella	หอยปากกว้าง หลากสี	ทะเลอันดามัน และอ่าวไทย		47

CHECKLIST OF MOLLUSCA FAUNA IN THAILAND

Taxon / Species	Common Name		Locality	Status	Reference
	English	Local			
<i>Tectus fenestratus</i> (Gmelin, 1791)	Fenestratus Top		ทะเลอันดามัน และอ่าวไทย		51
<i>Tectus pyramis</i> (Born, 1778)	Pyramid Top	หอยลูกข่างใหญ่	ทะเลอันดามัน และอ่าวไทย		19, 23, 24, 32, 47, 51, 168, ตัวอย่างอ้างอิงในพิพิธภัณฑ์ ธรรมชาติวิทยาประมง คณะประมง
<i>Trochus chloromphalus</i> (Adams, 1853)			ทะเลอันดามัน		47
<i>Trochus conus</i> (Gmelin, 1791)	Cone-shaped Top		ทะเลอันดามัน และอ่าวไทย		51
<i>Trochus hanleyanus</i> Reeve, 1842	Lined Top		ทะเลอันดามัน และอ่าวไทย		51
<i>Trochus maculatus</i> (Linnaeus, 1758)	Maculated Top	หอยนมสาว	ทะเลอันดามัน และอ่าวไทย		19, 20, 21, 23, 24, 25, 26, 27, 32, 47, 51, 163, 164, 168, ตัวอย่างอ้างอิงในพิพิธภัณฑ์ ธรรมชาติวิทยาประมง คณะประมง

Taxon / Species	Common Name		Locality	Status	Reference
	English	Local			
<i>Trochus niloticus</i> Linnaeus, 1758	Commercial Top	หอยนมนาง	ทะเลอันดามัน และอ่าวไทย	VU	19, 20, 21, 22, 23, 24, 26, 27, 32, 47, 51, 164, 168, ตัวอย่างอ้างอิงในพิพิธภัณฑ์ธรรมชาติวิทยาประมง คณะประมง
<i>Trochus radiatus</i> (Gmelin, 1791)	Radiate Top		ทะเลอันดามัน และอ่าวไทย		20, 21, 26, 32, 164, ตัวอย่างอ้างอิงในพิพิธภัณฑ์ธรรมชาติวิทยาประมง คณะประมง
<i>Trochus sacellum rota</i> (Dunker, 1862)		หอยนมสาวแดง	ทะเลอันดามัน		47, 168
<i>Trochus stellatus</i> (Gmelin, 1791)			ทะเลอันดามัน		ตัวอย่างอ้างอิงในพิพิธภัณฑ์ธรรมชาติวิทยาประมง คณะประมง
<i>Turcica maculata</i> (Brazier, 1877)			อ่าวไทย		22
<i>Umbonium vestiarum</i> (Linnaeus, 1758)	Common Button Top	หอยทับทิม หอยจูนางเข้าห้อง	ทะเลอันดามัน และอ่าวไทย		20, 24, 26, 27, 32, 51, 164, 166, 168, ตัวอย่างอ้างอิงใน

CHECKLIST OF MOLLUSCA FAUNA IN THAILAND

Taxon / Species	Common Name		Locality	Status	Reference
	English	Local			
Family Turbinidae	Turban Shells	หอยตาว่าว			พิพิธภัณฑ์ธรรมชาติวิทยาประมง คณะประมง
	Common delphinula	หอยยูด			
<i>Astraea haematraga</i> (Menke, 1829)	Pacific Star-shell	หอยดาวแปซิฟิก	ทะเลอันดามัน และอ่าวไทย		47
<i>Astraea rhodostoma</i> (Lamarck, 1822)			ทะเลอันดามัน		15, 23
<i>Astraea semicostata</i> (P. Fischer, 1875)	Half-ribbed Star shell	หอยดาวสั้น	ทะเลอันดามัน และอ่าวไทย		19, 24, 32, ตัวอย่างอ้างอิงใน พิพิธภัณฑ์ธรรมชาติวิทยาประมง คณะประมง
<i>Astraea tuberosa</i> (Philippi, 1846)	Star Shell	หอยดาว	ทะเลอันดามัน		47, 168
<i>Astralium calcar</i> (Linnaeus, 1758)			ทะเลอันดามัน และอ่าวไทย		ตัวอย่างอ้างอิงในพิพิธภัณฑ์ ธรรมชาติวิทยาประมง คณะประมง

Taxon / Species	Common Name		Locality	Status	Reference
	English	Local			
<i>Bolma (Bolma) henica</i> (Watson, R.B., 1846)			ทะเลอันดามัน		23
<i>Turbo argyrostomus</i> Linnaeus, 1758	Silver-mouth Turban	หอยตาวัวปากเงิน หอยอูด	ทะเลอันดามัน และอ่าวไทย		19, 23, 24, 27, 47, 51, 103, 168, ตัวอย่างอ้างอิงใน พิพิธภัณฑ์ธรรมชาติวิทยาประมง คณะประมง
<i>Turbo bruneus</i> (Roding, 1798)	Brown Pacific Turban	หอยตาวัวสีน้ำตาล	ทะเลอันดามัน และอ่าวไทย		19, 20, 21, 22, 23, 24, 25, 27, 32, 47, 51, 166, 168, ตัวอย่าง อ้างอิงในพิพิธภัณฑ์ธรรมชาติ วิทยาประมง คณะประมง
<i>Turbo (Lunella) cinereus</i> (Born, 1778)	Smooth Moon Turban	หอยตาวัวเรียบ	ทะเลอันดามัน และอ่าวไทย		24, 47, 51, 168, ตัวอย่างอ้างอิง ในพิพิธภัณฑ์ธรรมชาติวิทยา ประมง คณะประมง
<i>Turbo coronatus</i> (Gmelin, 1791)			ทะเลอันดามัน และอ่าวไทย		19, 51

CHECKLIST OF MOLLUSCA FAUNA IN THAILAND

Taxon / Species	Common Name		Locality	Status	Reference
	English	Local			
<i>Turbo marmoratus</i> Linnaeus, 1758	Great Green Turban Green Snail	หอยโข่งเขียว หอยโข่งไฟ	ทะเลอันดามัน และอ่าวไทย	VU	47, 51, 52, 168
<i>Turbo petholatus</i> Linnaeus, 1758	Tapestry Turban	หอยตาขวี่น้ำลึก	ทะเลอันดามัน และอ่าวไทย		19, 24, 25, 32, 47, 51, 164, 168, ตัวอย่างอ้างอิงในพิพิธภัณฑ์ธรรมชาติวิทยาประมงคณะประมง
Family Angariidae		หอยตาเสือ			
<i>Angaria delphinus</i> Linnaeus, 1758	Angarian Shell	หอยกงเกวียน	ทะเลอันดามัน และอ่าวไทย		19, 21, 22, 24, 25, 32, 47, 168, ตัวอย่างอ้างอิงในพิพิธภัณฑ์ธรรมชาติวิทยาประมงคณะประมง
Family Neritidae	Nerites Slipper Shells	หอยทะหนน หอยดำ หอยกะทิก			

Taxon / Species	Common Name		Locality	Status	Reference
	English	Local			
<i>Clithon coronatus</i> (Leach, 1815)		หอยน้ำพริก หอยตานน หอยเกือกม้า หอยลาย หอยพื้นกระต่าย	ทะเลอันดามัน		ตัวอย่างอ้างอิงในพิพิธภัณฑ์ ธรรมชาติวิทยาประมง คณะประมง
<i>Clithon oualaniensis</i> (Lesson, 1831)			ทะเลอันดามัน		22, 166, ตัวอย่างอ้างอิงใน พิพิธภัณฑ์ธรรมชาติวิทยาประมง คณะประมง
<i>Clithon peguensis</i> (Blanford, 1867)			ทะเลอันดามัน		47
<i>Clithon retropicta</i> (Martens, 1879)			ทะเลอันดามัน		ตัวอย่างอ้างอิงในพิพิธภัณฑ์ ธรรมชาติวิทยาประมง คณะประมง

CHECKLIST OF MOLLUSCA FAUNA IN THAILAND

Taxon / Species	Common Name		Locality	Status	Reference
	English	Local			
<i>Nerita albicilla</i> (Linnaeus, 1758)	Ox-palate Nerite	หอยพื่นกระต่าย	ทะเลอันดามัน และอ่าวไทย		19, 20, 21, 22, 24, 25, 26, 27, 32, 47, 51, 103, 163, 164, 166, 168, ตัวอย่างอ้างอิงในพิพิธภัณฑ์ธรรมชาติวิทยาประมง คณะประมง
<i>Nerita articulata</i> Gould, 1847	Articulate Nerite	หอยทะนนวนลาย แต่้ม	ทะเลอันดามัน และอ่าวไทย		20, 27, 168
<i>Nerita balteata</i> Reeve, 1855	Lineate Nerite	หอยทะนนวนลายขีด	ทะเลอันดามัน และอ่าวไทย		103, ตัวอย่างอ้างอิงในพิพิธภัณฑ์ธรรมชาติวิทยาประมง คณะประมง
<i>Nerita chamaeleon</i> (Linnaeus, 1758)	Chameleon Nerite	หอยทะนนวนลาย	ทะเลอันดามัน และอ่าวไทย		19, 20, 21, 24, 25, 26, 32, 47, 51, 163, 164, 166, 168, ตัวอย่างอ้างอิงในพิพิธภัณฑ์ธรรมชาติวิทยาประมง คณะประมง

Taxon / Species	Common Name		Locality	Status	Reference
	English	Local			
<i>Nerita costata</i> (Gmelin, 1791)	Costate Nerite	หอยทะเล เกลียวลึก	ทะเลอันดามัน และอ่าวไทย		19, 20, 24, 26, 27, 32, 47, 51, 103, 168, ตัวอย่างอ้างอิงในพิพิธภัณฑ์ธรรมชาติวิทยาประมงคณะประมง
<i>Nerita insculpta</i> (Recluz, 1841)		หอยทะเล เกลียวตื้น	ทะเลอันดามัน		168
<i>Nerita nigrita</i> Roding, 1798		หอยทะเลดำ	ทะเลอันดามัน		168
<i>Nerita oryzae</i> (Recluz, 1844)			ทะเลอันดามัน		78, 151
<i>Nerita picea</i> Recluz, 1841	Pitchy Nerite	หอยทะเลสีถ่าน	อ่าวไทย		20, ตัวอย่างอ้างอิงในพิพิธภัณฑ์ธรรมชาติวิทยาประมงคณะประมง
<i>Nerita planospira</i> (Anton, 1839)	Flat-spined Nerite	หอยทะเล ยอดราบ	ทะเลอันดามัน และอ่าวไทย		27, 47, 51
<i>Nerita plicata</i> (Linnaeus, 1758)	Plicate Nerite	หอยทะเลร่องลึก ขาว	ทะเลอันดามัน และอ่าวไทย		168

CHECKLIST OF MOLLUSCA FAUNA IN THAILAND

Taxon / Species	Common Name		Locality	Status	Reference
	English	Local			
<i>Nerita polita</i> (Linnaeus, 1758)	Polished Nerite	หอยทะนหน เปลือกมัน	ทะเลอันดามัน และอ่าวไทย		163, 164, 168, ตัวอย่างอ้างอิง ในพิพิธภัณฑ์ธรรมชาติวิทยา ประมง คณะประมง
<i>Nerita squamulata</i> (Le Guillou, 1841)			ทะเลอันดามัน และอ่าวไทย		19, 20, 24, 26, 47, 51, 163, 164, ตัวอย่างอ้างอิงใน พิพิธภัณฑ์ธรรมชาติวิทยาประมง คณะประมง
<i>Nerita undata</i> Linnaeus, 1758	Waved Nerite	หอยทะนหน ลายคลื่น	ทะเลอันดามัน และอ่าวไทย		20, 24, 32, 163, 164, ตัวอย่าง อ้างอิงในพิพิธภัณฑ์ธรรมชาติ วิทยาประมง คณะประมง
<i>Neritina guerini</i> (Recluz, 1841)	Guerin's Nerite	หอยลายเกอร์ริน	ทะเลอันดามัน		168
<i>Neritina pulligera</i> (Linnaeus, 1767)	Dusky Nerite	หอยลายสีคล้ำ	ทะเลอันดามัน		ตัวอย่างอ้างอิงในพิพิธภัณฑ์ ธรรมชาติวิทยาประมง คณะประมง
<i>Neritina turrita</i> (Gmelin, 1791)	Turreted Nerite	หอยลายตำขาว	ทะเลอันดามัน และอ่าวไทย		51

Taxon / Species	Common Name		Locality	Status	Reference
	English	Local			
<i>Neritina violacea</i> (Gmelin, 1791)	Violet Nerite	หอยลายสีม่วง	ทะเลอันดามัน และอ่าวไทย		21, 24, 25, 27, 168
Superfamily Hydrocenoidea					
Family Hydrocenidae					
<i>Hydrocena fulvida</i> Pfeiffer, 1862		หอยทากจิ๋วจุกแดง	สยาม		136
<i>Georissa monterosaticana samuiana</i> Moellendorff, 1894		หอยทากจิ๋วจุกแดง	เกาะสมุย จังหวัดสุราษฎร์ธานี	endemic	91, 135
Order Mesogastropoda					
Superfamily Cyclophoroidea					
Family Cyclophoridae	Land Snails	หอยทาก หอยหอม หอยงวงท่อ			
Subfamily Cyclophorinae					
<i>Cyclophorus aurantiacus</i> (Schumacher, 1817)	Golden-mouthed Cyclophorus	หอยหอมปากส้ม	จังหวัดสตูล		68, 71

CHECKLIST OF MOLLUSCA FAUNA IN THAILAND

Taxon / Species	Common Name		Locality	Status	Reference
	English	Local			
<i>Cyclophorus diplochilus</i> Moellendorff	Golden-mouthed Cyclophorus	หอยหอมปากส้ม	จังหวัดสตูล พังงา		68, 71
<i>Cyclophorus bensoni</i> (Pfeiffer, 1852)		หอยหอม	สยาม		67
<i>Cyclophorus cantori</i> (Benson, 1851)		หอยหอม	เกาะอ่างทอง จังหวัดสุราษฎร์ธานี		164
<i>Cyclophorus courbeti</i> Ancy, 1888		หอยหอม	ปรีจินดา ชุนกรณ์ ลานสง		82
<i>Cyclophorus cuculata</i> (Gould 1856)		หอยหอม	เกาะพีพีดอน เกาะปราบ เกาะหัวป่า		164
<i>Cyclophorus diplochilus</i> Moellendorff, 1894		หอยหอมปากหนา	เกาะสมุย จังหวัดสุราษฎร์ธานี		71, 91
<i>Cyclophorus dodrans</i> Mabilie, 1887		หอยหอม	ภาคเหนือของประเทศไทย		69

Taxon / Species	Common Name		Locality	Status	Reference
	English	Local			
<i>Cyclophorus expansum</i> (Pfeiffer, 1851)	Expansion Cyclophorus	หอยหอม	เกาะสมุย จังหวัดสุราษฎร์ธานี ชุมพร ภูเก็ต		172
<i>Cyclophorus fulguratus</i> (Pfeiffer, 1852)	Flame Cyclophorus	หอยหอม	หนองมอญ กระบี่ จังหวัด เพชรบุรี เกาะช้าง จังหวัดตราด		35, 71, 153, 164
<i>Cyclophorus haughtoni</i> Theobald, 1870	Haughton's Cyclophorus	หอยหอม	เกาะเต่า		170
<i>Cyclophorus jourdyi</i> Morlet, 1886	Jourdy's Cyclophorus	หอยหอม	แม่น้ำน่าน ปากน้ำโพธิ์		72, 75
<i>Cyclophorus malayanus</i> (Benson, 1852)	Malayan Cyclophorus	หอยหอมมาลายัน	หนองค้อ เกาะสี่เกาะห้า เกาะเสม็ด ปากช่อง เกาะอ่างทอง ลำทองหลาง เกาะตลุ่ย เกาะสมุย รามัน		71, 93, 164
<i>Cyclophorus pfeifferi</i> (Reeve, 1861)	Pfeiffer's Cyclophorus	หอยหอมปากแตร	ภาคใต้ ตั้งแต่จังหวัดเพชรบุรี ถึงจังหวัดตรัง		17
<i>Cyclophorus saturnus</i> Pfeiffer, 1852		หอยหอม	น้ำตกพลิว จังหวัดจันทบุรี		82

CHECKLIST OF MOLLUSCA FAUNA IN THAILAND

Taxon / Species	Common Name		Locality	Status	Reference
	English	Local			
<i>Cyclophorus semisulcatus</i> (Sowerby, 1843)		หอยหอม	น้ำตกgramัน จังหวัดระนอง		69, 93
<i>Cyclophorus siamensis</i> (Sowerby, 1843)	Siam Cyclophorus	หอยหอมสยาม	จังหวัดจันทบุรี		69, 71
<i>Cyclophorus songmaensis</i> Morlet, 1861	Song Mai Cyclophorus	หอยหอม	จังหวัดกำแพงเพชร		68, 71
<i>Cyclophorus speciosus</i> (Philippi, 1847)		หอยหอมใหญ่ สะตือขาว	เขาช่อง จังหวัดตรัง ไทรโยค ดอยสุเทพ เชียงดาว อมก๋อย		69, 71, 153
<i>Cyclophorus subfloridus</i> Ancy, 1888		หอยหอม	เนินมะปราง จังหวัดพิษณุโลก		82
<i>Cyclophorus tuba</i> (Sowerby, 1842)	Tuba Cyclophorus	หอยหอม	เขาช่อง จังหวัดตรัง		69
<i>Cyclophorus volvulus</i> (Mueller, 1774)		หอยหอมเล็ก	สวนพฤกษศาสตร์พุแค จังหวัด สระบุรี แม่น้ำปิง จังหวัด เชียงใหม่		69

Taxon / Species	Common Name		Locality	Status	Reference
	English	Local			
<i>Cyclotus hiniapensis</i> Zilch, 1956	Hinlap Cyclotus	หอยวงท่อน้อย หินลับ	บ้านหินลับ จังหวัดชลบุรี		71, 188
<i>Cyclotus penangensis</i> (Stolizka, 1889)	Penang Cyclotus	หอยวงท่อน้อย ปี่นัง	น้ำตกรามัน จังหวัดระนอง		93
<i>Cyclotus setosus</i> (Moellendorff, 1894)	Spine Cyclotus	หอยวงท่อน้อย	เกาะสมุย เกาะเต่า จังหวัดสุราษฎร์ธานี		71, 91, 170
<i>Cyclotus siamensis</i> (Martens, 1860)	Siam Cyclotus	หอยวงท่อน้อย สยาม	จังหวัดชุมพร		71
<i>Cyclotus tener</i> (Menke, 1856)		หอยวงท่อน้อย	เกาะมะพร้าว เกาะตลุย		69, 164
<i>Japonia concavospira</i> (Moellendorff, 1902)		หอยหอมแคะ	มวกเหล็ก จังหวัดสระบุรี		71, 137
<i>Japonia kobelti</i> Skyes, 1903		หอยหอมแคะ	เชียงดาว จังหวัดเชียงใหม่		71, 153
<i>Japonia liratula</i> (Moellendorff, 1894)		หอยหอมแคะ	เกาะสมุย จังหวัดสุราษฎร์ธานี		71, 135

CHECKLIST OF MOLLUSCA FAUNA IN THAILAND

Taxon / Species	Common Name		Locality	Status	Reference
	English	Local			
<i>Leptopoma aspirans</i> Benson, 1856		หอยหอมต้นไม้	เขาช่อง จังหวัดตรัง		69, 71
<i>Leptopoma vitreum</i> (Lesson, 1830)	Shining Leptopoma	หอยหอมต้นไม้ เปลือกใส	เกาะเต่า หนองค้อ หนองมอ		71, 164, 170
<i>Ptychopoma fischeranum</i> (Morlet, 1884)	Fisher's Cyclophorus	หอยหอมแบน	จังหวัดจันทบุรี สระแก้ว		71, 94
<i>Scabrina laotica</i> Moellendorff, 1897	Lao Hairy-edge Snail	หอยชนลาว	จังหวัดลำพูน		43, 71
Subfamily Alycaeinae					
<i>Alycaeus cristae</i> Maassen, 2006	Crist's Alycaeus	หอยคอคอด ท้องสั้น	จังหวัดกระบี่		89
<i>Alycaeus pratatensis</i> Panha & Burch, 1997	Pratat Alycaeus	หอยคอคอดจิ๋ว ถ้าพระธาตุ	ถ้าพระธาตุ จังหวัดกาญจนบุรี		71, 126
<i>Alycaeus roebelni</i> Moellendorff, 1894	Rbebeln's Alycaeus	หอยคอคอด รอบเบล็น	เกาะสมุย เกาะมะพร้าว เกาะตลุ่ย		71, 91, 164

Taxon / Species	Common Name		Locality	Status	Reference
	English	Local			
<i>Alycaeus somnueki</i> Panha & Patamakanthin, 2001	Somnuek's Alycaeus	หอยคอคอด สมนึก	จังหวัดสุราษฎร์ธานี กระบี่ พังงา		71, 133
<i>Chamalycaeus canaliculatus</i> (Mollendorff, 1894)		หอยคอคอด ทรงกรวยต่ำ	เกาะสมุย จังหวัดสุราษฎร์ธานี		71, 91, 135
<i>Chamalycaeus diplochilus</i> Mollendorff, 1886		หอยคอคอด ทรงกรวยต่ำ	จังหวัดยะลา		71, 167
<i>Chamalycaeus fimbriatus</i> Bavay and Dautzengerg, 1912		หอยคอคอด ทรงกรวยต่ำ	ดอยเชียงดาว จังหวัดเชียงใหม่		71, 153
<i>Chamalycaeus omisus</i> (Godwin-Austen)		หอยคอคอด ทรงกรวยต่ำ	ชายแดนสยามและรัฐฉานของ พม่า		67
<i>Dioryx bacca</i> (Pfeiffer, 1862)		หอยคอคอดกลม	เชียงใหม่		153
<i>Dioryx gibbus</i> (Reeve, 1863)		หอยคอคอดกลม	เขาพลวง จังหวัดสระบุรี		69
<i>Dioryx pyramidalis</i> (Benson, 1856)		หอยคอคอดกลม	เขาช่อง จังหวัดตรัง		69

CHECKLIST OF MOLLUSCA FAUNA IN THAILAND

Taxon / Species	Common Name		Locality	Status	Reference
	English	Local			
Subfamily Pterocyclinae					
<i>Pterocyclus perrieri</i> Morlet, 1889		หอยขอบปากโป่ง	จังหวัดจันทบุรี สระแก้ว		71, 94
<i>Rhiostoma asiphon</i> Moellendorff, 1894	Snorkeless Cyclophorus	หอยวงท่อเล็ก	เกาะสมุย จังหวัดสุราษฎร์ธานี		71, 91
<i>Rhiostoma bernardii</i> Pfeiffer, 1862	Bernard's Snorkel Cyclophorus	หอยวงท่อดำ	กรุงเทพมหานคร จังหวัดจันทบุรี ลำพูน		43, 71, 94
<i>Rhiostoma chupingense</i> Tomlin, 1938	Chuping Snorkel Cyclophorus	หอยวงท่อขูบึง	เทือกเขาหินปูนในภาคใต้ฝั่งอ่าวไทย		18, 178
<i>Rhiostoma housei</i> (Haines, 1855) Syn : <i>Rhiostoma dalyi</i> Blanford, 1902	House's Snorkel Cyclophorus	หอยวงท่อลาย	เทือกเขาหินปูนในภาคเหนือ ด้านตะวันออก ภาคกลาง ภาคตะวันออกเฉียงเหนือและภาคตะวันออกด้านตะวันตก ภาคใต้ตอนบน		35, 42, 70, 71, 153, 178

Taxon / Species	Common Name		Locality	Status	Reference
	English	Local			
<i>Rhiostoma jalorensis</i> Skyes, 1903	Jalor Snorkel Cyclophrus	หอยวงท่อสี น้ำตาล	เทือกเขาหินปูนในภาคใต้ฝั่ง ทะเลอันดามัน		18, 71, 167, 174
<i>Rhiostoma samuiense</i> Tomlin, 1931	Samui Snorkel Cyclophorus	หอยวงท่อ เกาะสมุย	เกาะสมุย จังหวัดสุราษฎร์ธานี		18, 71, 171, 178
Family Diplommatinidae	Micro-snails	หอยทากจิ๋ว			
Subfamily Diplommatininae					
<i>Arinia panhai</i> Maasssen, 2001	Yala microsnailes	หอยจิ๋วถ้ากระสัง	ถ้ากระสัง จังหวัดยะลา		71
<i>Diplommatina akron</i> Panha & Burch, 1996		หอยกระสวยจิ๋ว	เขตรักษาพันธุ์สัตว์ป่า ดอยเชียงดาว จังหวัดเชียงใหม่		71, 127, 135
<i>Diplommatina angulifera umpangensis</i> Panha, Kanchanasaka and Burch, 1998		หอยกระสวยจิ๋ว อุ่มผาง	เขตรักษาพันธุ์สัตว์ป่าอุ่มผาง จังหวัดตาก		69, 127, 135
<i>Diplommatina canaliculata</i> Moellendorff 1891		หอยกระสวยจิ๋ว ทรงกรวย	จังหวัดสตูล กระบี่ สุราษฎร์ธานี		91, 135

CHECKLIST OF MOLLUSCA FAUNA IN THAILAND

Taxon / Species	Common Name		Locality	Status	Reference
	English	Local			
<i>Diplommatina crispata khaochamoensis</i> Panha, Kanchanasaka and Burch, 1998		หอยกระสวยจิ๋ว เขาชะเมา	จังหวัดชลบุรี ระยอง จันทบุรี		127, 135
<i>Diplommatina doichiangdao</i> Panha & Burch, 1996		หอยกระสวยจิ๋ว ดอยเชียงดาว	เขตรักษาพันธุ์สัตว์ป่า ดอยเชียงดาว จังหวัดเชียงใหม่		71, 127, 135
<i>Diplommatina hidagai</i> Panha, 1997		หอยกระสวยจิ๋ว ฮิดากะ	จังหวัดตรัง พัทลุง สุราษฎร์ธานี		71, 127, 135
<i>Diplommatina inthanon</i> Panha & Burch, 2001		หอยกระสวยจิ๋ว อินทนนท์	อุทยานแห่งชาติดอยอินทนนท์ จังหวัดเชียงใหม่		135
<i>Diplommatina jirasaki</i> Panha, Kanchanasaka & Burch, 1999		หอยกระสวยจิ๋ว จिरศักดิ์	อุทยานแห่งชาติเขาปู่-เขาย่า จังหวัดพัทลุง		132, 135
<i>Diplommatina kewlom</i> Panha & Burch, 1996		หอยทากจิ๋วก๊วลม หอยกระสวยจิ๋ว ก๊วลม	เขตรักษาพันธุ์สัตว์ป่า ดอยเชียงดาว จังหวัดเชียงใหม่		71, 127, 135

Taxon / Species	Common Name		Locality	Status	Reference
	English	Local			
<i>Diplommatina krabiensis</i> Panha & Burch, 1996		หอยกระสวยจิ๋ว กระบี่	ถ้ำเสือ จังหวัดกระบี่		71, 127, 135
<i>Diplommatina naiyanetri</i> Panha, 1997		หอยกระสวยจิ๋ว นัยเนตร	จังหวัดตรัง พัทลุง สุราษฎร์ธานี		71, 122, 135
<i>Diplommatina nimanandhi</i> Panha, Kanchanasaka & Burch, 1998		หอยกระสวยจิ๋ว นิมานันท์	ถ้ำบ้านปางคาม จังหวัดแม่ฮ่องสอน		127, 135
<i>Diplommatina pongrati</i> Panha, Kanchanasaka & Burch, 1998		หอยกระสวยจิ๋ว พงษ์รัตน์	ถ้ำคูหา จังหวัดสุราษฎร์ธานี		127, 135
<i>Diplommatina prakayangensis</i> Panha, 1996		หอยกระสวยจิ๋ว พระขยางค์	ถ้ำพระขยางค์ จังหวัดระนอง		71, 121
<i>Diplommatina samuiana</i> Moellendorff, 1894		หอยกระสวยจิ๋ว เกาะสมุย	เกาะสมุย จังหวัดสุราษฎร์ธานี		71, 91, 135
<i>Diplommatina siripumi</i> Panha & Burch, 2001		หอยกระสวยจิ๋ว สิริภูมิ	น้ำตกลิธิภูมิ ดอยอินทนนท์ จังหวัดเชียงใหม่		135

CHECKLIST OF MOLLUSCA FAUNA IN THAILAND

Taxon / Species	Common Name		Locality	Status	Reference
	English	Local			
<i>Diplommatina suratensis</i> Panha & Burch, 1996		หอยทากจิ๋ว สุราษฎร์	จังหวัดสุราษฎร์ธานี พัทลุง กระบี่ ตรัง พังงา		71, 121, 135
<i>Opisthostoma beeartee</i> Tongkerd, Sutcharit and Panha, 2004		หอยทากจิ๋ว บีอาร์ที	อำเภอพังงา จังหวัดพังงา		134, 135
<i>Opisthostoma klongsangensis</i> Panha, 1996		หอยจิ๋วปากบิต คลองแสง	เขตรักษาพันธุ์สัตว์ป่าคลองแสง จังหวัดสุราษฎร์ธานี		71, 123
<i>Pollicaria myersii</i> (Haines, 1855)		หอยปากแดง หอยจับจับ หอยนิ้วโป้ง หอยศิวลึงค์ หอยเม็ดมะค้ำ หอยเลี้ยงน้อง	จังหวัดเลย		70, 71, 153
<i>Pollicaria elephas</i> (Morgan, 1885)		หอยนิ้วโป้ง	น้ำตกgramัน จังหวัดระนอง		93

Taxon / Species	Common Name		Locality	Status	Reference
	English	Local			
Family Pupinidae	Pupinid Snails	หอยเปลือกมัน			
Subfamily Pupininae					
<i>Pupina artata</i> Benson, 1856		หอยเปลือกมัน	เกาะสมุย จังหวัดสุราษฎร์ธานี ดอยเชียงดาว ดอยสุเทพ จังหวัดเชียงใหม่ ลำพูน		43, 71, 91, 153
<i>Pupina arula</i> (Benson, 1856)		หอยเปลือกมัน	ดอยสุเทพ จังหวัดเชียงใหม่		71, 153
<i>Pupina aureola</i> Stoliczka 1872		หอยเปลือกมัน	จังหวัดยะลา		71, 167
<i>Pupina crosseana</i> Morlet, 1883		หอยเปลือกมัน	จังหวัดพระนครศรีอยุธยา		71, 93
<i>Pupina limitanea</i> Godwin- Austen, 1897		หอยเปลือกมัน	ชายแดนไทย-พม่า		66, 71
<i>Pupina mouhoti</i> Pfeiffer, 1861		หอยเปลือกมัน	จังหวัดสระแก้ว		71, 94
<i>Pupina pallens</i> Moellendorff, 1894	หอยเปลือกมัน	เกาะสมุย จังหวัดสุราษฎร์ธานี		71, 91	

CHECKLIST OF MOLLUSCA FAUNA IN THAILAND

Taxon / Species	Common Name		Locality	Status	Reference
	English	Local			
<i>Pupina siamensis</i> Moellendorff, 1902		หอยเปลือกมัน	กรุงเทพมหานคร		71, 92
Subfamily Pupinellinae					
<i>Rhaphaulus ascenders</i> Sykes, 1903		หอยดักแด่ท่อข้าง	จังหวัดพัทลุง		71, 167
<i>Rhaphaulus chrysalis</i> (Pfeiffer, 1852)	Chrysalis Pupina	หอยดักแด่ท่อข้าง	เขาช่อง จังหวัดตรัง		71
<i>Rhaphaulus perakensis</i> Smith, 1898		หอยดักแด่ท่อข้าง	จังหวัดยะลา		71, 167
<i>Schistoloma sectilabrum</i> (Gould, 1844)		หอยขอนไม้ผู้ หนวดสีส้ม	จังหวัดเพชรบุรี		179
<i>Tortulosa tortuosa</i> (Beck, 1837)	Tortulose Snail	หอยเกลียวเชือก ฝาสปริง	จังหวัดกระบี่ นครศรีธรรมราช		6, 71

Taxon / Species	Common Name		Locality	Status	Reference
	English	Local			
Superfamily Rissoidea					
Family Truncatellidae					
<i>Truncatella semicostata</i> Mouse,		หอยข้าวสาร ยอดตัด	จังหวัดเกาะสมุย สุราษฎร์ธานี		91
<i>Truncatella valida</i> Pfeiffer,		หอยข้าวสาร ยอดตัด	จังหวัดเกาะสมุย สุราษฎร์ธานี		91
Family Viviparidae	Pond Snails River Snails	หอยขม หอยจวบ หอยจู้บ หอยขมลาย หอยลาย หอยทราย หอยหวาย			
<i>Filopaludina (Filopaludina)</i> <i>sumatrensis speciosa</i> (Deshayes, 1876)	River Snail	หอยขม หอยขมลาย หอยจวบ	จังหวัดขอนแก่น กาศสินธุ์ มหาสารคาม ร้อยเอ็ด บุรีรัมย์ สุรินทร์ จันทบุรี ปราจีนบุรี		10, 34, 46, 79, 154

CHECKLIST OF MOLLUSCA FAUNA IN THAILAND

Taxon / Species	Common Name		Locality	Status	Reference
	English	Local			
<i>Filopaludina (Filopaludina) sumatrensis polygramma</i> (Martens, 1860)	River Snail	หอยทราย หอยหวาย หอยขม หอยขมลาย หอยจวบ หอยทราย หอยลาย	สงขลา ยะลา นราธิวาส นครพนม อุบลราชธานี ศรีสะเกษ นครศรีธรรมราช พัทลุง บัตตานี ชัยภูมิ อำนาจเจริญ มุกดาหาร แพร่ น่าน ลุ่มน้ำย่อยแม่น้ำบางปะกง ลุ่มน้ำย่อยแม่น้ำนครนายก ลุ่มน้ำปราจีนบุรี ภาคกลาง ภาคใต้ของประเทศ ไทย จังหวัดหนองคาย ขอนแก่น อุดรธานี ฉะเชิงเทรา ปราจีนบุรี ระยอง ตราด ปทุมธานี นครนายก ลพบุรี นครปฐม เพชรบุรี สงขลา พัทลุง สตูล หนองบัวลำภู เลย เชียงใหม่ แพร่ พิจิตร พังงา		10, 34, 46, 154

Taxon / Species	Common Name		Locality	Status	Reference
	English	Local			
<i>Filopaludina (Filopaludina) sumatrensis peninsularis</i> Brandt, 1974			ลุ่มน้ำบางปะกง และลุ่มน้ำย่อย แม่น้ำปราจีนบุรี แม่น้ำยม ลุ่มน้ำยม (จังหวัดพะเยา) เฉพาะบางพื้นที่ทางภาคใต้		46
<i>Filopaludina (Filopaludina) doliaris</i> (Gould, 1844)		หอยขมพม่า	ภาคเหนือ แม่ฮ่องสอน เชียงใหม่ ลำปาง อ่างเก็บน้ำ เขื่อนอุบลรัตน์		46, 79
<i>Filopaludina (Filopaludina) filosa</i> (Reeve, 1863)	River snail	หอยขมลายเล็ก หอยเกล็ดแดง หอยขม หอยขมลาย หอยลาย	จังหวัดแพร่ เชียงราย ลำพูน นครสวรรค์ เชียงใหม่ แม่ฮ่องสอน น่าน ลำปาง ตาก พิษณุโลก พิจิตร กำแพงเพชร อุตรดิตถ์ ลุ่มน้ำย่อยแม่น้ำนครนายก ลุ่มน้ำยม (จังหวัดแพร่) สุโขทัย พิษณุโลก พิจิตร นครสวรรค์		10, 34, 46

CHECKLIST OF MOLLUSCA FAUNA IN THAILAND

Taxon / Species	Common Name		Locality	Status	Reference
	English	Local			
<i>Filopaludina (Siamopaludina) javanica continentalis</i> Brandt, 1974		หอยขมชวา	ภาคกลาง ภาคใต้ ภาคตะวันออกเฉียงเหนือ อ่างเก็บน้ำเขื่อนอุบลรัตน์		46, 79
<i>Filopaludina (Siamopaludina) martensi martensi</i> (Frauenfeld, 1865)	Pond snail River snail	หอยขม หอยข้าว หอยขี้ขม หอยจวบ หอยจ๊อบ หอยจ๊อบแจง หอยทราย หอยตุต	จังหวัดสุโขทัยแพร่ พิษณุโลก พิจิตร นครสวรรค์ พังงา ลุ่มน้ำยม (จังหวัดพะเยา) ลุ่มน้ำบางปะกง ลุ่มน้ำ ปราจีนบุรี และสามารถพบได้ ทั่วประเทศ		9, 10, 34, 46, 154
<i>Filopaludina (Siamopaludina) martensi cambodjensis</i> (Mabille & Le Mesle, 1866)	Pond snail River snail	หอยขม หอยขี้ขม หอยจ๊อบ หอยจ๊อบแจง หอยจวบ หอยตุต	จังหวัดจันทบุรี ตราด ปราจีนบุรี บุรีรัมย์ สุรินทร์ ศรีสะเกษ อุบลราชธานี อ่างเก็บน้ำเขื่อนอุบลรัตน์		34, 46, 79

Taxon / Species	Common Name		Locality	Status	Reference
	English	Local			
<i>Filopaludina (Siamopaludina) martensi munensis</i> Brandt, 1974		หอยขม	จังหวัดสุรินทร์ นครพนม ร้อยเอ็ด อุบลราชธานี อ่างเก็บ น้ำเขื่อนอุบลรัตน์		46, 79
<i>Filopaludina (Siamopaludina) maekoki</i> (Brandt, 1968)		หอยขมแม่กก	จังหวัดแม่ฮ่องสอน เชียงใหม่ เชียงราย น่าน อ่างเก็บน้ำ เขื่อนอุบลรัตน์		46, 79
<i>Sinotaia mandahlbarthi</i> Brandt, 1968		หอยขมเขี้ยว	แม่น้ำโขง แม่น้ำสงครามและ สาขา อ่างเก็บน้ำเขื่อนอุบลรัตน์		46, 79
<i>Sinotaia arturrolli</i> Brandt, 1968		หอยขมเขี้ยว เปลือกเรียบ	นครพนม แม่น้ำโขง แม่น้ำ สงคราม แม่น้ำท่า อ่างเก็บน้ำ เขื่อนอุบลรัตน์		46, 79
<i>Anulotaia forcarti</i> Brandt, 1968		หอยขมเขี้ยว แม่มูล	แม่น้ำมูล		46
<i>Anulotaia mekongensis</i> Brandt, 1970		หอยขมเขี้ยว แม่โขง	แม่น้ำโขง		46

CHECKLIST OF MOLLUSCA FAUNA IN THAILAND

Taxon / Species	Common Name		Locality	Status	Reference
	English	Local			
<i>Trochotaia trochoides</i> (Martens, 1860)	River snail	หอยขมยอดทราบ หอยเกลียว หอยเวียน หอยหอม	จังหวัดกาฬสินธุ์ ยโสธร มุกดาหาร อุบลราชธานี อ่างเก็บน้ำเขื่อนอุบลรัตน์ ภาคกลาง ภาคตะวันออก ภาคตะวันออกเฉียงเหนือ และ ตะวันออกเฉียงใต้ของไทย		34, 46, 79
<i>Eyriesia eyriesi</i> (Morelet, 1865)		หอยขมเปลือกสัน	แม่น้ำยม (จังหวัดพิษณุโลก)		46
<i>Idiopoma umbilicata</i> (Lea, 1856)		หอยขมเปลือก บางลำตะคอง	ลำตะคอง แม่น้ำกก จังหวัด น่าน เชียงใหม่ อุบลราชธานี อุดรธานี นครราชสีมา		46
<i>Idiopoma ingallsiana</i> (Lea, 1856)		หอยขมเปลือก บางเล็ก	จังหวัดแม่ฮ่องสอน ตาก เชียงใหม่ พิษณุโลก		46
<i>Idiopoma dissimilis</i> (O.F. Muller, 1774)		หอยขมเปลือก บางใหญ่	ภาคเหนือตอนบน อ่างเก็บน้ำ เขื่อนอุบลรัตน์		46, 79

Taxon / Species	Common Name		Locality	Status	Reference
	English	Local			
<i>Cipangopaludina annandalei</i> Brandt, 1968		หอยขมเปลือก บางอนันต์เคลล์	แม่น้ำกก จังหวัดเชียงราย		46
<i>Mekongia siamensis</i> (Frauenfeld, 1865)		หอยแม่โขงสยาม	แม่น้ำแม่กลอง แม่น้ำแควน้อย กาญจนบุรี		46
<i>Mekongia pongensis</i> Brandt, 1968		หอยแม่โขง	แม่น้ำมูลและสาขา แม่น้ำยม แม่น้ำแควน้อย (จังหวัด พิษณุโลก) แม่น้ำพอง แม่น้ำโขง หนองคาย นครพนม อ่างเก็บน้ำเขื่อนอุบลรัตน์		46, 79, 155
<i>Mekongia swainsoni swainson</i> (Lea, 1856)		หอยแม่โขง เปลือกมน	พิษณุโลก พระนครศรีอยุธยา แม่น้ำเพชรบุรี แม่น้ำเจ้าพระยา แม่น้ำปิง แม่น้ำน่าน แม่น้ำป่าสัก		46, 155
<i>Mekongia swainsoni braueri</i> (Kobelt, 1908)	River snail	หอยทราย	พระนครศรีอยุธยา ลพบุรี สระบุรี แม่น้ำบางปะกง ลุ่มน้ำปราจีนบุรี อ่างเก็บน้ำ เขื่อนอุบลรัตน์		10, 34, 79, 155

CHECKLIST OF MOLLUSCA FAUNA IN THAILAND

Taxon / Species	Common Name		Locality	Status	Reference
	English	Local			
<i>Mekongia swainsoni kmeriana</i> (Morlet, 1890)			ปราจีนบุรี (กบินทร์บุรี) ภาคตะวันออก		46, 155
<i>Mekongia swainsoni flavida</i> Brandt, 1974	River snail	หอยทราย	แม่น้ำโขง จังหวัดนครพนม อ่างเก็บน้ำเขื่อนอุบลรัตน์		34, 46, 79
<i>Mekongia rattei</i> (Crosse & Fischer, 1876)		หอยแม่โขงเขมร	แม่น้ำโขง จังหวัดนครพนม		46
<i>Mekongia lamarcki</i> (Deshayes, 1876)		หอยแม่โขง ลามาร์ค	แม่น้ำโขง จังหวัดนครพนม		46, 155
<i>Mekongia sphaericula sphaericula</i> (Deshayes, 1876)	River snail	หอยแม่โขง ยอดม่วง หอยทราย	สุรินทร์ อุบลราชธานี แม่น้ำโขง แม่น้ำสงคราม แม่น้ำมูล		46, 155
<i>Mekongia sphaericula spiralis</i> Brandt, 1974			นครพนม แม่น้ำชี จังหวัด ร้อยเอ็ด		46, 155
<i>Mekongia sphaericula extensa</i> Brandt, 1974			หนองคาย นครพนม แม่น้ำสงคราม		46, 155

Taxon / Species	Common Name		Locality	Status	Reference
	English	Local			
<i>Mekongia bocourti</i> (Mabille, 1889) Family Ampullariidae (Pilidae)	Apple Snails	หอยแม่โขง โบคอร์ต หอยโข่ง หอยนา หอยปั้ง หอยตาแดง	แม่น้ำเพชรบุรี		46
<i>Pila polita</i> (Deshayes, 1830)	Apple snail	หอยโข่งเปลือกมัน หอยโข่ง หอยปั้ง หอยนา	จังหวัดกาฬสินธุ์ มหาสารคาม เลย ยโสธร ศรีสะเกษ พังงา ร้อยเอ็ด จันทบุรี สระแก้ว พิจิตร พบแพร่กระจายทั่วไป ในภาคเหนือ ภาค ตะวันออกเฉียงเหนือ ภาคกลาง ภาคตะวันออก		34, 46, 76, 154
<i>Pila ampullacea</i> (Linnaeus, 1758)	Apple snail	หอยโข่งใหญ่ หอยโข่ง	ชัยภูมิ ยโสธร นครพนม ร้อยเอ็ด สุรินทร์ มหาสารคาม		34, 46, 76, 79

CHECKLIST OF MOLLUSCA FAUNA IN THAILAND

Taxon / Species	Common Name		Locality	Status	Reference
	English	Local			
<i>Pila pesmei</i> (Morlet, 1889)		หอยโข่งนา หอยโข่ง หอยตาหวาน หอยนา หอยโข่งปากส้ม	เลย อุบลราชธานี มุกดาหาร ศรีสะเกษ สตูล อ่างเก็บน้ำ เขื่อนอุบลรัตน์ พบได้เกือบทุกจังหวัด ยกเว้น จังหวัดแม่ฮ่องสอน พบได้ ทั่วไปในภาคกลาง พบน้อย มากในภาคเหนือ และภาค ตะวันออกเฉียงเหนือ และ ไม่พบในภาคใต้ อ่างเก็บน้ำเขื่อนอุบลรัตน์ พบแพร่กระจายเกือบทั่วประเทศ จากบริเวณที่ราบลุ่มแม่น้ำ เจ้าพระยาไปทางเหนือและ ตะวันออกเฉียงเหนือ ทั่วภาค ตะวันออกเฉียงเหนือ และภาคใต้จนถึง จังหวัดยะลา และพบได้บ่อย		46, 76, 79

Taxon / Species	Common Name		Locality	Status	Reference
	English	Local			
<i>Pila gracilis</i> (Lea, 1856)		หอยโข่งลาย	ในภาคกลางและภาคตะวันออกเฉียงเหนือ พบได้ยากในภาคเหนือและภาคใต้ ภาคตะวันออกเฉียงใต้ ภาคกลาง พบแพร่กระจายได้ทั่วไปทางตอนใต้ของจังหวัดพังงา ไม่พบแพร่กระจายในภาคกลาง ภาคเหนือ และภาคตะวันออกเฉียงเหนือ		46, 76
<i>Pila scutata</i> (Mousson, 1848)		หอยปัง	พบแพร่กระจายทั่วไปในภาคใต้ พบได้บ้างในภาคตะวันตก และภาคเหนือ		46, 76
Family Littorinidae	Periwinkles	หอยน้ำพริก หอยก้นแหลม			

CHECKLIST OF MOLLUSCA FAUNA IN THAILAND

Taxon / Species	Common Name		Locality	Status	Reference
	English	Local			
<i>Echinolittorina trochoides</i> (Gray, 1839) Syn : <i>Nodilittorina pyramidalis</i> (Quoy & Gaimard, 1833)		หอยก้นแหลม	ทะเลอันดามัน และอ่าวไทย		2, 3, 20, 21, 24, 25, 32, 166, ตัวอย่างอ้างอิงในพิพิธภัณฑ์ธรรมชาติวิทยาประมง คณะประมง
<i>Echinolittorina vidua</i> (Gould, 1859)			ทะเลอันดามัน และอ่าวไทย		2
<i>Littoraria articulata</i> (Philippi, 1846) Syn : <i>Littoraria strigata</i> (Lischke, 1871)			ทะเลอันดามัน และอ่าวไทย		19, 24, 32, ตัวอย่างอ้างอิงในพิพิธภัณฑ์ธรรมชาติวิทยาประมง คณะประมง
<i>Littoraria carinifera</i> (Menke, 1830)		หอยน้ำพริก ลายกระ	ทะเลอันดามัน และอ่าวไทย		3, 166, ตัวอย่างอ้างอิงในพิพิธภัณฑ์ธรรมชาติวิทยาประมง คณะประมง
<i>Littoraria melanostoma</i> (Gray, 1839)		หอยน้ำพริก ปากดำ	ทะเลอันดามัน และอ่าวไทย		24, 166, ตัวอย่างอ้างอิงในพิพิธภัณฑ์ธรรมชาติวิทยาประมง คณะประมง

Taxon / Species	Common Name		Locality	Status	Reference
	English	Local			
<i>Littoraria pallescens</i> (Philippi, 1846)			ทะเลอันดามัน และอ่าวไทย		166
<i>Littoraria scabra</i> (Linnaeus, 1758)	Scabra Periwinkle	หอยน้ำพริกป่าเลน	ทะเลอันดามัน และอ่าวไทย		3, 19, 21, 24, 25, 27, 32, 47, 51, 168, ตัวอย่างอ้างอิงใน พิพิธภัณฑ์ธรรมชาติวิทยาประมง คณะประมง
<i>Littoraria strigata</i> (Philippi, 1846)			ทะเลอันดามัน และอ่าวไทย		3
<i>Littoraria undulata</i> (Gray, 1839)	Undulate Periwinkle	หอยน้ำพริกลาย คลื่น	ทะเลอันดามัน		3, 47, 168, ตัวอย่างอ้างอิงใน พิพิธภัณฑ์ธรรมชาติวิทยาประมง คณะประมง
<i>Nodilittorina millegrana</i> (Philippi, 1848)		หอยน้ำพริก ปุ่มเปลือกเรียบ	ทะเลอันดามัน		47, 168
<i>Nodilittorina nodosa</i> (Gray, 1839)		หอยน้ำพริก ปุ่มยอดมน	ทะเลอันดามัน		168

CHECKLIST OF MOLLUSCA FAUNA IN THAILAND

Taxon / Species	Common Name		Locality	Status	Reference
	English	Local			
<i>Peasiella roepstorffiana</i> (Nevill, 1884)			ทะเลอันดามัน และอ่าวไทย		3
<i>Tectarius pagodus</i> (Linnaeus, 1758)	Pogoda Prickly-winkle	หอยเจดีย์	ทะเลอันดามัน และอ่าวไทย		51
Family Hydrobiidae	Freshwater mud snails	หอยเลน หอยแมนหึ่ง หอยเจดีย์จิว หอยจูเลียน หอยเจดีย์หนา หอยเจดีย์เวียน หอยเปลือกแก้ว หอยตะกายจิว			
<i>Tricula burchi</i> Davis, 1968		หอยเปลือกแก้ว หยาบ	จังหวัดเชียงใหม่ เลย		46

Taxon / Species	Common Name		Locality	Status	Reference
	English	Local			
<i>Tricula bollingi</i> Davis, 1968		หอยเปลือกแก้ว เรียบ	จังหวัดเชียงใหม่ สกลนคร		46
<i>Clenchiella microscopica</i> (Nevill, 1877)		หอยเลนจิว	กรุงเทพมหานคร ธนบุรี ระยอง จันทบุรี ตราด สุราษฎร์ธานี		46
<i>Rehderiella parva</i> (Lea, 1856)		หอยเลนน้ำกร่อย เล็ก	กรุงเทพมหานคร ธนบุรี		46
<i>Rehderiella siamensis</i> Brandt, 1974		หอยเลนน้ำกร่อย สยาม	ที่ราบลุ่มแม่น้ำเจ้าพระยาจาก อยุธยาถึงกรุงเทพมหานคร ฝั่งธนบุรี		46
<i>Pachydrobia spinosa</i> Poirier, 1881		หอยเจดีย์หนา เปลือกหนาม	แม่น้ำโขงที่เขมราฐ และ บ้านด่าน จังหวัดอุบลราชธานี		46
<i>Pachydrobia bavayi</i> Brandt, 1970		หอยเจดีย์หนา ปากเรียบ	แม่น้ำโขงที่บ้านด่าน จังหวัดอุบลราชธานี		46
<i>Pachydrobia munensis</i> Brandt, 1968		หอยเจดีย์หนา แม่มูล	แม่น้ำมูล บ้านท่าตูม จังหวัดสุรินทร์ อ่างเก็บน้ำ เขื่อนอุบลรัตน์		46, 79

CHECKLIST OF MOLLUSCA FAUNA IN THAILAND

Taxon / Species	Common Name		Locality	Status	Reference
	English	Local			
<i>Pachydrobia variabilis</i> Poirier, 1881		หอยเจดีย์หนาใหญ่	แม่น้ำโขงที่บ้านด่าน จังหวัดอุบลราชธานี		46
<i>Pachydrobia siamensis</i> Brandt, 1968		หอยเจดีย์หนาสยาม	แม่น้ำแควน้อย แม่น้ำแม่กลอง จังหวัดกาญจนบุรี		46
<i>Pachydrobia prasongi</i> Brandt, 1974		หอยเจดีย์หนาประสงค์	แม่น้ำโขง แม่น้ำชี		46
<i>Pachydrobia wykoffi</i> Brandt, 1968		หอยเจดีย์หนาเปลือกพอก	แม่น้ำโขง จังหวัดนครพนม		46
<i>Pachydrobia crooki</i> Brandt, 1968		หอยเจดีย์หนายอดแหลม	แม่น้ำโขง		46
<i>Pachydrobia zilchi zilchi</i> Brandt, 1968		หอยเจดีย์หนาเปลือกนูน	แม่น้ำมูล		46
<i>Pachydrobia zilchi reducta</i> Brandt, 1974		หอยเจดีย์หนา	แม่น้ำชี จังหวัดมหาสารคาม		46

Taxon / Species	Common Name		Locality	Status	Reference
	English	Local			
<i>Jullienia acuta</i> Poirier, 1881		หอยจุเลียนยอด แหลม	แม่น้ำโขง		46
<i>Jullienia munensis</i> Brandt, 1974		หอยจุเลียนแม่มูน	แม่น้ำมูล อำเภอพิบูลมังสาหาร จังหวัดอุบลราชธานี		46
<i>Jullienia crooki</i> (Brandt, 1968)		หอยจุเลียนครุคค์	แม่น้ำโขงที่บ้านด่าน จังหวัด อุบลราชธานี		46
<i>Jullienia harmandi</i> Poirier, 1881		หอยจุเลียน ฮาร์มานด์	แม่น้ำโขง		46
<i>Jullienia prasongi</i> Brandt, 1974		หอยจุเลียน ประสงค์	แม่น้ำมูล จังหวัดอุบลราชธานี		46
<i>Paraprososthenia levayi</i> (Bavay, 1895)		หอยเจดีย์เวียน เกาะโขง	แม่น้ำโขง อ่างเก็บน้ำ เขื่อนอุบลรัตน์		46, 79
<i>Paraprososthenia taylori</i> Brandt, 1968		หอยเจดีย์เวียน บ้านด่าน	แม่น้ำโขงที่บ้านด่าน จังหวัด อุบลราชธานี		46
<i>Paraprososthenia davisi</i> Brandt, 1968		หอยเจดีย์เวียน เปลือกสัน	แม่น้ำโขง จังหวัดอุบลราชธานี		46

CHECKLIST OF MOLLUSCA FAUNA IN THAILAND

Taxon / Species	Common Name		Locality	Status	Reference
	English	Local			
<i>Paraprososthenia vivonai</i> Brandt, 1968		หอยเจดีย์เวียน ปากตัด	แม่น้ำโขง จังหวัดอุบลราชธานี		46
<i>Paraprososthenia iijimai</i> Brandt, 1970		หอยเจดีย์เวียน อิจิม่า	แม่น้ำโขงที่บ้านด่าน จังหวัดอุบลราชธานี		46
<i>Paraprososthenia hanseni</i> Brandt, 1970		หอยเจดีย์เวียนสั้น	แม่น้ำโขงที่บ้านด่าน จังหวัดอุบลราชธานี		46
<i>Hubendickia siamensis</i> Brandt, 1968		หอยเจดีย์จิวสยาม	แม่น้ำมูล อำเภอพิบูลมังสาหาร จังหวัดอุบลราชธานี		46
<i>Hubendickia spiralis</i> Brandt, 1968		หอยเจดีย์จิว แม่โขง	แม่น้ำโขงที่บ้านด่าน จังหวัดอุบลราชธานี		46
<i>Hubendickia tuberculata</i> Brandt, 1968		หอยเจดีย์จิว เปลือกปุ่ม	แม่น้ำโขง จังหวัดอุบลราชธานี		46
<i>Hubendickia crooki</i> Brandt, 1968		หอยเจดีย์จิว เปลือกมัน	แม่น้ำโขงที่บ้านด่าน จังหวัดอุบลราชธานี		46

Taxon / Species	Common Name		Locality	Status	Reference
	English	Local			
<i>Hubendickia gochenouri</i> Brandt, 1968		หอยเจดีย์จิว ริ้วเลื่อน	แม่น้ำโขง จังหวัดอุบลราชธานี		46
<i>Hubendickia schuetti</i> (Brandt, 1968)		หอยเจดีย์จิว แถวปทุมสอง	แม่น้ำโขงที่บ้านด่าน จังหวัดอุบลราชธานี		46
<i>Hubendickia coronata</i> Brandt, 1968		หอยเจดีย์จิว มงกุฏ	แม่น้ำโขงที่บ้านกุ่ม จังหวัดอุบลราชธานี		46
<i>Hubendickia cylindrica</i> Brandt, 1974		หอยเจดีย์จิว ริ้วห่าง	แม่น้ำโขงที่บ้านด่าน จังหวัดอุบลราชธานี		46
<i>Hubendickia cingulata</i> Brandt, 1974		หอยเจดีย์จิว สามริ้ว	แม่น้ำโขงที่บ้านด่าน จังหวัดอุบลราชธานี		46
<i>Hubendickia schlickumi</i> (Brandt, 1968)		หอยเจดีย์จิวเล็ก	แม่น้ำมูล แม่น้ำโขงที่บ้านด่าน จังหวัดอุบลราชธานี		46
<i>Manningiella polita</i> Brandt, 1970		หอยแมนหนึ่งโป่ง	แม่น้ำโขง จังหวัดอุบลราชธานี		46
<i>Manningiella microsculpta</i> (Brandt, 1968)		หอยแมนหนึ่ง ยอดแหลมใหญ่	แม่น้ำโขง แม่น้ำมูล บ้านด่าน		46

CHECKLIST OF MOLLUSCA FAUNA IN THAILAND

Taxon / Species	Common Name		Locality	Status	Reference
	English	Local			
<i>Manningiella expansa</i> Brandt, 1970		หอยแมนนิ่งเขี้ยว	แม่น้ำโขง จังหวัดอุบลราชธานี		46
<i>Manningiella pellucida</i> (Bavay, 1895)		หอยแมนนิ่ง เปลือกใส	แม่น้ำโขง		46
<i>Manningiella conica</i> Temcharoen, 1971		หอยแมนนิ่ง ยอดกรวย	แม่น้ำโขง เขมรรัฐ จังหวัดอุบลราชธานี		46
<i>Manningiella incerta</i> (Temcharoen, 1971)		หอยแมนนิ่ง ลายริ้ว	แม่น้ำโขงที่บ้านด่าน จังหวัดอุบลราชธานี		46
<i>Manningiella subulata</i> Brandt, 1971		หอยแมนนิ่ง ยอดแหลมเล็ก	แม่น้ำโขง จังหวัดอุบลราชธานี		46
<i>Hydrorissoia elegans</i> Bavay, 1895		หอยเจดีย์จิว ลายเวียน	แม่น้ำโขง จังหวัดอุบลราชธานี		46
<i>Hydrorissoia trispiralis</i> Brandt, 1968		หอยเจดีย์จิว เวียนสาม	แม่น้ำโขง จังหวัดอุบลราชธานี		46

Taxon / Species	Common Name		Locality	Status	Reference
	English	Local			
<i>Hydrorissoia munensis</i> Brandt, 1968		หอยเจดีย์จิวแม่มูล	แม่น้ำมูล อำเภอพิบูลมังสาหาร จังหวัดอุบลราชธานี		46
<i>Hydrorissoia gracilis</i> Brandt, 1968		หอยเจดีย์จิวยอดสูง	แม่น้ำโขง จังหวัดอุบลราชธานี		46
<i>Lacunopsis fischerpiettei</i> Brandt, 1968		หอยตะกายจิวยอดแบน	แม่น้ำโขงที่บ้านด่าน จังหวัดอุบลราชธานี		46
<i>Lacunopsis munensis</i> Brandt, 1968		หอยตะกายจิวแม่มูล	แม่น้ำมูล อุบลราชธานี		46
<i>Lacunopsis levayi</i> Bavay, 1895		หอยตะกายจิวเปลือกป้อม	แม่น้ำโขง จังหวัดอุบลราชธานี		46
<i>Lacunopsis coronata</i> Bavay, 1895		หอยตะกายจิวมงกุฏ	แม่น้ำโขงที่เขมราฐ จังหวัดอุบลราชธานี		46
<i>Lacunopsis massiei</i> Bavay, 1895		หอยตะกายจิวแก่งหิน	แม่น้ำโขงที่บ้านกุ่ม จังหวัดอุบลราชธานี		46

CHECKLIST OF MOLLUSCA FAUNA IN THAILAND

Taxon / Species	Common Name		Locality	Status	Reference
	English	Local			
<i>Lacunopsis harmandi</i> Poirier, 1881		หอยตะกายจิว ฮาร์มานด์	แม่น้ำโขงที่เขมราฐ จังหวัดอุบลราชธานี		46
<i>Lithoglyphopsis aperta</i> Temcharoen, 1971		หอยเลนปากผาย	แม่น้ำโขงที่เขมราฐ และ บ้านด่าน จังหวัดอุบลราชธานี		46
<i>Wykoffia costata</i> (Poirier)		หอยเลนลายใหญ่	แม่น้ำโขงที่บ้านด่าน จังหวัดอุบลราชธานี		46
<i>Wykoffia minima</i> Temcharoen		หอยเลนลายเล็ก	แม่น้ำโขงที่บ้านด่าน จังหวัดอุบลราชธานี		46
Family Bithyniidae	Dwarf Pond Snails	หอยขมจิว			
<i>Bithynia (Digoniostoma) funiculata</i> Walker, 1927		หอยขมจิวสะตือเล็ก	จังหวัดเชียงใหม่ แม่ฮ่องสอน		46
<i>Bithynia (Digoniostoma) siamensis siamensis</i> Lea, 1856		หอยขมจิวไทย	จังหวัดอุทัยธานี และอำเภอ แหลมสิงห์ จังหวัดจันทบุรี		46

Taxon / Species	Common Name		Locality	Status	Reference
	English	Local			
<i>Bithynia (Digoniostoma) siamensis goniomphalos</i> (Morelet, 1866)			จังหวัดอุดรธานี		46
<i>Bithynia (Digoniostoma) siamensis pulchella</i> Benson, 1836		หอยขมจิว เปลือกบาง	จังหวัดเชียงใหม่		46
<i>Bithynia (Gabbia) pygmaea</i> Preston, 1908		หอยขมจิวแคระ	อำเภอเชียงดาว จังหวัดเชียงใหม่		46
<i>Bithynia (Gabbia) walkeri</i> Brandt, 1968		หอยขมจิวสุพรรณ	จังหวัดสุพรรณบุรี		46
<i>Bithynia (Gabbia) wykoffi</i> Brandt, 1968		หอยขมจิวอู่ทอง	อำเภออู่ทอง จังหวัดสุพรรณบุรี		46
<i>Bithynia (Gabbia) erawanensis</i>		หอยขมจิวเอราวัณ	น้ำตกเอราวัณ จังหวัดกาญจนบุรี		46
<i>Hydrobioides nassa</i> (Theobald, 1865)		หอยขมจิวแฉะ	บ้านมะกอก จังหวัดลำพูน		46

CHECKLIST OF MOLLUSCA FAUNA IN THAILAND

Taxon / Species	Common Name		Locality	Status	Reference
	English	Local			
<i>Wattebledia baschi</i> Brandt, 1968		หอยขมจิวัดแบน	จังหวัดกระบี่ นครศรีธรรมราช		46
<i>Wattebledia crosseana</i> (<i>Wattebled</i> , 1886)		หอยขมจิวัดเขียว	จังหวัดอุดรธานี		46
<i>Wattebledia siamensis</i> Moellendorff, 1902		หอยขมจิวัดสยาม	คลองเปรมประชากร เขตดุสิต กรุงเทพมหานคร		46
Family Stenothyridae	Sandgrain Snails	หอยปากกลม			
		หอยเม็ดทราย			
		หอยคงคา			
<i>Gangetia tigertti</i> Brandt, 1968		หอยคงคาน้ำกร่อย	อำเภอแก่ง จังหวัดระยอง อำเภอขลุง จังหวัดจันทบุรี อำเภอสายบุรี จังหวัดนราธิวาส		46
<i>Stenothyra annandalei</i> Brandt, 1968			แม่น้ำประแส จังหวัดระยอง		46
<i>Stenothyra acuta</i> Brandt, 1974			อำเภอบางปะกง จังหวัดฉะเชิงเทรา		46

Taxon / Species	Common Name		Locality	Status	Reference
	English	Local			
<i>Stenothyra basisculpta</i> Brandt, 1970		หอยปากกลม เนื้อจุด	แม่น้ำโขง		46
<i>Stenothyra cambodiensis</i> Brandt, 1971		หอยปากกลม กัมพูชา	บ้านด่าน จังหวัดอุบลราชธานี		46
<i>Stenothyra confinis</i> Brandt, 1974		หอยปากกลม แม่เมย	แม่น้ำเมย อำเภอแม่สอด จังหวัดตาก		46
<i>Stenothyra crooki</i> Brandt, 1968		หอยปากกลม ครุฑค์	แม่น้ำสงคราม		46
<i>Stenothyra cyrtochila</i> van Benthem Jutting, 1959			อำเภอปะเหลียน จังหวัดตรัง		46
<i>Stenothyra fasciata</i> Brandt, 1968		หอยปากกลม เหลืองฟาง	แม่น้ำสงคราม แม่น้ำมูล		46
<i>Stenothyra glabrata</i> (A. Adams, 1851)			อำเภอบางปะกง จังหวัดฉะเชิงเทรา		46

CHECKLIST OF MOLLUSCA FAUNA IN THAILAND

Taxon / Species	Common Name		Locality	Status	Reference
	English	Local			
<i>Stenothyra hardouini</i> Morgan, 1885			อำเภอกระบุรี จังหวัดระนอง		46
<i>Stenothyra hybocystoides</i> Bavay, 1895		หอยปากกลม ปากยาว			46
<i>Stenothyra jiraponi</i> Brandt, 1968		หอยปากกลม จิราภรณ์	แม่น้ำสงคราม		46
<i>Stenothyra koratensis koratensis</i> Brandt, 1968		หอยปากกลม โคราช	แม่น้ำแควน้อย จังหวัดพิษณุโลก ท่าอุเทน จังหวัดนครพนม แม่น้ำแควใหญ่ จังหวัดกาญจนบุรี อ่างเก็บน้ำ เขื่อนอุบลรัตน์		79
<i>Stenothyra microsculpta</i> Brandt, 1974		หอยปากกลม ห้วยเตย	ห้วยเตย ท่าอุเทน จังหวัดนครพนม อ่างเก็บน้ำ เขื่อนอุบลรัตน์		79

Taxon / Species	Common Name		Locality	Status	Reference
	English	Local			
<i>Stenothyra ovalis</i> Brandt, 1970		หอยปากกลม รูปไข่	แม่น้ำมูล อำเภอราษีไศล อ่างเก็บน้ำเขื่อนอุบลรัตน์		79
<i>Stenothyra polita</i> (A. Adams, 1851)			อำเภอบางปะกง จังหวัดฉะเชิงเทรา		46
<i>Stenothyra prasongi</i> Brandt, 1974			อำเภอปะเหลียน จังหวัดตรัง		46
<i>Stenothyra roseni</i> Brandt, 1968		หอยปากกลม ร่องเวียน	อ่างเก็บน้ำเขื่อนอุบลรัตน์		79
<i>Stenothyra schlickumi</i> Brandt, 1968			อำเภอปะเหลียน จังหวัดตรัง		46
<i>Stenothyra schuetti</i> Brandt, 1968		หอยปากกลม น้ำสงคราม	แม่น้ำสงคราม		46
<i>Stenothyra spinosa</i> Brandt, 1974			อำเภอกระบุรี จังหวัดระนอง		46
<i>Stenothyra spiralis</i> Brandt, 1968		หอยปากกลม สันเวียน	แม่น้ำมูล อำเภอราษีไศล แม่น้ำสงคราม		46

CHECKLIST OF MOLLUSCA FAUNA IN THAILAND

Taxon / Species	Common Name		Locality	Status	Reference
	English	Local			
<i>Stenothyra wykoffi</i> Brandt, 1968 Family Iravadiidae		หอยปากกลม แม่มูล หอยอิระวดี หอยแฟร์แบงค์	แม่น้ำมูล อำเภอราษีไศล จังหวัดศรีสะเกษ		46
<i>Fairbankia bombayana</i> Blanford, 1868		หอยแฟร์แบงค์ บอมเบย์	อำเภอแหลมงอบ จังหวัดตราด		46
<i>Fairbankia cochinchinensis</i> Bavay & Dautzenberg, 1910		หอยแฟร์แบงค์ อินโดจีน			46
<i>Fairbankia rohdei</i> Brandt, 1968		หอยแฟร์แบงค์ ท่าฉลอบ	จังหวัดจันทบุรี		46
<i>Iravadia ornata</i> Blanford, 1867		หอยอิระวดี สันเวียน	จังหวัดระนอง กระบี่ ตรัง สมุทรปราการ ฉะเชิงเทรา จันทบุรี ระยอง ตราด ลุ่มน้ำย่อยคลองท่าลาด ลุ่มน้ำย่อยแม่น้ำบางปะกง		46

Taxon / Species	Common Name		Locality	Status	Reference	
	English	Local				
<i>Iravadia reticulata</i> Brandt, 1968 Family Assimineidae	Freshwater Glass Snails	หอยอีระวัติเล็ก	อำเภอขลุง จังหวัดจันทบุรี		46	
<i>Assimineea abbotti</i> Brandt, 1968		หอยขมใส				
<i>Assimineea beddomeana</i> Nevill, 1880		หอยขมใส ปะเหลียน	อำเภอปะเหลียน จังหวัดตรัง		46	
<i>Assimineea brevicula</i> (Pfeiffer, 1854)		หอยขมใสเบด ดอมม์	อำเภอปะเหลียน จังหวัดตรัง		46	
<i>Assimineea hidalgoi</i> (Gassies, 1869)		หอยขมใส ฮิดาลโก	แม่น้ำบางปะกง จังหวัด ฉะเชิงเทรา ทะเลอันดามัน และ อ่าวไทย	จังหวัดกระบี่		46
<i>Assimineea javana</i> (Thiele, 1927)		หอยขมใสชะวา	จังหวัดตรัง			46

CHECKLIST OF MOLLUSCA FAUNA IN THAILAND

Taxon / Species	Common Name		Locality	Status	Reference
	English	Local			
<i>Assimineea microscopica</i> Brandt, 1968		หอยขมใส แหลมงอบ	อำเภอแหลมงอบ จังหวัดตราด		46
<i>Assimineea microsculpta</i> Nevill, 1880		หอยขมใส ลายตาข่าย	อำเภอแหลมงอบ จังหวัดตราด สตูล ตรัง		46
<i>Assimineea nitida</i> (Pease, 1865)		หอยขมใส เปลือกมัน	อำเภอแกลง จังหวัดระยอง		46
<i>Assimineea obtusa</i> Wattebled, 1886		หอยขมใส เวียดนาม	อำเภอสัตหีบ จังหวัดชลบุรี		46
<i>Assimineea philippinica</i> O.Boettger, 1887		หอยขมใส ฟิลิปปินส์	แม่น้ำบางปะกง จังหวัดฉะเชิงเทรา		46
<i>Assimineea (Assimineea)</i> <i>schlickumi</i> Brandt, 1974		หอยขมใส ปากพ่อง	อำเภอปากพ่อง จังหวัดนครศรีธรรมราช		46
<i>Assimineea (Assimineea)</i> <i>schuetti</i> Brandt, 1974		หอยขมใสยอดสูง	อำเภอแหลมงอบ จังหวัดตราด		46

Taxon / Species	Common Name		Locality	Status	Reference
	English	Local			
<i>Assimineea (Sculptassimineea) spiralis</i> Brandt, 1974		หอยขมใส ลายเวียน	อำเภอบางปะอิน จังหวัด พระนครศรีอยุธยา อ่างเก็บน้ำเขื่อนอุบลรัตน์		79
<i>Assimineea (Assimineea) woodmasoniana</i> Nevill, 1880		หอยขมใส วัดเมสัน	จังหวัดตราด		46
<i>Assimineea (Assimineea) zilchi</i> Brandt, 1974		หอยขมใสตราด	จังหวัดตราด		46
<i>Cyclotropis bedaliensis</i> (Rensch, 1934)		หอยขี้กาน้อย เบตล	กรุงเทพมหานคร		46
<i>Cyclotropis bollingi</i> Brandt, 1974		หอยขี้กาน้อย บอลลิ่ง	กรุงเทพมหานคร (ฝั่งธนบุรี)		46
<i>Cyclotropis carinata</i> (Lea, 1856)		หอยขี้กาน้อย เปลือกสัน	กรุงเทพมหานคร (ฝั่งธนบุรี)		46
<i>Cyclotropis terae</i> Brandt, 1974		หอยขี้กาน้อย เทอรี	จังหวัดตรัง		46

CHECKLIST OF MOLLUSCA FAUNA IN THAILAND

Taxon / Species	Common Name		Locality	Status	Reference
	English	Local			
<i>Paludinella (paludinella) kuiperi</i> Brandt, 1974			อำเภอบางปะกง จังหวัดฉะเชิงเทรา		46
<i>Paludinella (paludinella) thonburi</i> Brandt, 1968			กรุงเทพมหานคร (ฝั่งธนบุรี)		46
<i>Paludinella (Schuettiella) daengsvangi</i> Brandt, 1968			คลองเปรมประชากร เขตดุสิต กรุงเทพมหานคร		46
Family Vitrinellidae (Circulidae)					
<i>Pseudoliotia reeviara</i> (Reeve, 1843)			ทะเลอันดามัน และอ่าวไทย		21
Family Tornidae					
<i>Chamlongia harinasutai</i> Brandt, 1968		หอยจำลอง	อำเภอท่าฉลอม จังหวัดจันทบุรี แม่น้ำตาปี อำเภอบ้านดอน จังหวัดสุราษฎร์ธานี		46

Taxon / Species	Common Name		Locality	Status	Reference
	English	Local			
Family Thiaridae	Freshwater Pagoda Snails	หอยเจดีย์ หอยเหล็กจาร หอยเจดีย์น้ำจืด			
<i>Adamietta housei</i> , Lea, 1856		หอยเจดีย์	ลุ่มน้ำย่อยคลองพระสะทึง ลุ่มน้ำย่อยคลองพระปรัง และ แหล่งน้ำในภาคกลาง		46
<i>Brotia baccata</i> (Gould, 1847)	River snail	หอยก้นแหลม	แม่ฮ่องสอน		46
<i>Brotia binodusa binodusa</i> (Blanford, 1903)			แม่น้ำเข็ก จังหวัดพิษณุโลก		46, 57
<i>Brotia binodusa spiralis</i> Brandt, 1974			แม่น้ำเข็ก จังหวัดพิษณุโลก		46, 57
<i>Brotia binodusa subgloriosa</i> Brandt, 1968			แม่น้ำเข็ก จังหวัดพิษณุโลก		46, 57
<i>Brotia citrina</i> (Brot, 1868)			จังหวัดเชียงใหม่ น่าน ลำปาง พิษณุโลก สุโขทัย ลุ่มน้ำยม (จังหวัดพะเยา และจังหวัดแพร่)		10

CHECKLIST OF MOLLUSCA FAUNA IN THAILAND

Taxon / Species	Common Name		Locality	Status	Reference
	English	Local			
<i>Brotia costula costula</i> (Rafinesque 1833)		หอยจับแฉ่งน้ำจืด หอยหนู	แม่น้ำเมย อำเภอแม่สอด จังหวัดตาก อ่าวไทย		46, 103
<i>Brotia costula peninsularis</i> Brandt, 1974			จังหวัดชุมพร ตรัง พังงา อำเภอทุ่งสง จังหวัด นครศรีธรรมราช		46
<i>Brotia costula varicosa</i> (Troschel, 1837)			จังหวัดนครศรีธรรมราช กระบี่ สงขลา		46
<i>Brotia insolita</i> (Brot, 1868)			แม่น้ำเข็ก จังหวัดพิษณุโลก		46
<i>Brotia manningi</i> Brandt, 1968		หอยจับแฉ่ง แมนนิ่งส์	จังหวัดน่าน เลย แพร่ เพชรบูรณ์		46
<i>Brotia microsculpta</i> Brandt, 1968			แม่น้ำเข็ก จังหวัดพิษณุโลก		46
<i>Brotia (Senckenbergia) wykoffi</i> Brandt, 1974			อำเภอไทรโยค จังหวัด กาญจนบุรี		46
<i>Melanoides jugicostis</i> (Hanley & Theobald, 1876)			น้ำตกเอราวัณ จังหวัดกาญจนบุรี ลุ่มน้ำยม (จังหวัดแพร่)		10, 46, 180

Taxon / Species	Common Name		Locality	Status	Reference
	English	Local			
<i>Melanoides tuberculata</i> (O.F. Mueller, 1774)			จังหวัดพังงา ลุ่มน้ำปราจีนบุรี ลุ่มน้ำบางปะกง สามารถพบได้ ทั่วไปในแหล่งน้ำของประเทศ ไทย อ่างเก็บน้ำเขื่อนอุบลรัตน์ ลุ่มน้ำยม (จังหวัดพะเยา และ จังหวัดแพร่)		10, 75, 154, 180
<i>Neoradina prasongi</i> Brandt, 1974			พบแพร่กระจายในภาคใต้ของ ประเทศไทย		46
<i>Paracrostoma morrisoni</i> Brandt, 1974			แม่น้ำเข็ก จังหวัดพิษณุโลก		46, 57
<i>Paracrostoma paludiformis</i> <i>paludiformis</i> (Yen, 1939)			แม่น้ำเข็ก จังหวัดพิษณุโลก		46, 57
<i>Paracrostoma paludiformis</i> <i>dubiosa</i> Brandt, 1974			แม่น้ำเข็ก จังหวัดพิษณุโลก		46, 57
<i>Paracrostoma</i> <i>pseudosulcospira</i>			แม่น้ำเข็ก จังหวัดพิษณุโลก		46, 57

CHECKLIST OF MOLLUSCA FAUNA IN THAILAND

Taxon / Species	Common Name		Locality	Status	Reference
	English	Local			
<i>pseudosulcospira</i> (Brandt, 1968)			แม่น้ำเข็ก จังหวัดพิษณุโลก		46, 57
<i>Paracrostoma pseudosulcospira armata</i> (Brandt, 1968)			เลย		46
<i>Paracrostoma solemiana</i> (Brandt, 1968)			บริเวณน้ำกร่อย จังหวัดสมุทรปราการ บริเวณแม่น้ำเจ้าพระยา อ่างเก็บน้ำเขื่อนอุบลรัตน์		79
<i>Sermyla riqueti</i> (Grateloup, 1840)		หอยเจดีย์ปากน้ำ	ลุ่มน้ำย่อยแม่น้ำบางปะกง และลุ่มน้ำย่อยแม่น้ำนครนายก อ่างเก็บน้ำเขื่อนอุบลรัตน์		79
<i>Tarebia granifera</i> (Lamarck, 1822)			กาญจนบุรี และพบได้ทั่วไปในแหล่งน้ำของประเทศไทย		46, 57
<i>Thiara riqueti</i> (Grateloup, 1840)		หอยเจดีย์ปากน้ำ			

Taxon / Species	Common Name		Locality	Status	Reference
	English	Local			
<i>Thiara scabra</i> (O.F. Mueller, 1774)			ลุ่มน้ำยม (จังหวัดพะเยา และ จังหวัดแพร่) อ่างเก็บน้ำเขื่อนอุบลรัตน์		10, 46, 79
Family Planaxidae	Planaxis Snails	หอยเป่ลือกหนา			
<i>Planaxis encausticus</i> (E.A. Smith, 1872)			ทะเลอันดามัน		78
<i>Planaxis lineatus</i> (da Costa, 1776)			ทะเลอันดามัน		168
<i>Planaxis nigra</i> (Quoy & Gaimard, 1834) Syn : <i>Supplanaxis niger</i> (Quoy & Gaimard, 1834)	Black-brown Planaxis	หอยเป่ลือกหนา สีคล้ำ	ทะเลอันดามัน		27, 47
<i>Planaxis sulcatus</i> (Born, 1778)	Sulcate Planaxis	หอยเป่ลือกหนา ธรรมดา	ทะเลอันดามัน และอ่าวไทย		2, 3, 19, 20, 21, 23, 24, 25, 27, 32, 47, 78, 164, 166, 168, ตัวอย่างอ้างอิงในพิพิธภัณฑ์ ธรรมชาติวิทยาประมง คณะประมง

CHECKLIST OF MOLLUSCA FAUNA IN THAILAND

Taxon / Species	Common Name		Locality	Status	Reference
	English	Local			
<i>Supplanaxis niger</i> (Quoy & Gaimard, 1834)			ทะเลอันดามัน		78, 168
Family Modulidae					
<i>Modulus candidus</i> (Petit, 1853)			ทะเลอันดามัน และอ่าวไทย		2
Syn : <i>Modulus tectum</i> (Gmelin, 1792)					
<i>Modulus tectum</i> (Gmelin, 1792)			ทะเลอันดามัน และอ่าวไทย		2, 78
Family Cerithiidae					
	Ceriths	หอยขี้หนก			
	Horn Shells	หอยแตร			
	Sand Creepers				
	Creeper Shells				
<i>Cerithium columna</i> (Sowerby, 1834)	Column Cerith	หอยขี้หนกปุ่มเล็ก	ทะเลอันดามัน และอ่าวไทย		2

Taxon / Species	Common Name		Locality	Status	Reference
	English	Local			
<i>Cerithium concisus</i> (Hombron & Jacquinot, 1854)			อ่าวไทย		3, ตัวอย่างอ้างอิงในพิพิธภัณฑ์ธรรมชาติวิทยาประมง คณะประมง
<i>Cerithium coralium</i> (Kiener, 1841)			ทะเลอันดามัน และอ่าวไทย		2, 3, 19, 20, 22, 24, 26, 32, 47, 51, 164, 166, ตัวอย่างอ้างอิงในพิพิธภัณฑ์ธรรมชาติวิทยาประมง คณะประมง
<i>Cerithium echinatum</i> (Lamarck, 1822)			ทะเลอันดามัน และอ่าวไทย		20, 23, 51
<i>Cerithium lifuense</i> Melvill & Standen, 1895			อ่าวไทย		2
<i>Cerithium lissum</i> Watson, 1880			อ่าวไทย		22
<i>Cerithium munitum</i> Sowerby, 1855			อ่าวไทย		22

CHECKLIST OF MOLLUSCA FAUNA IN THAILAND

Taxon / Species	Common Name		Locality	Status	Reference
	English	Local			
<i>Cerithium nodulosum</i> (Bruguiere, 1792)	Great Knobbed Cerith	หอยขี้กบปุมใหญ่	ทะเลอันดามัน และอ่าวไทย		19, 32, 47, 51, 164, ตัวอย่าง อ้างอิงในพิพิธภัณฑ์ธรรมชาติ วิทยาประมง คณะประมง
<i>Cerithium novaehollandiae</i> Adams in Sowerby, 1855			อ่าวไทย		2
<i>Cerithium patulum</i> Sowerby, 1855			ทะเลอันดามัน		47, ตัวอย่างอ้างอิงในพิพิธภัณฑ์ ธรรมชาติวิทยาประมง คณะประมง
<i>Cerithium trailli</i> (Sowerby, 1855)			ทะเลอันดามัน และอ่าวไทย		2, 20, 164
<i>Cerithium torresi</i> S.A.Smith, 1884			อ่าวไทย		2
<i>Cerithium zonatum</i> (Wood, 1828)			ทะเลอันดามัน และอ่าวไทย		2
<i>Clypeomorus bifasciata</i> (Sowerby, 1855)			ทะเลอันดามัน และอ่าวไทย		2, 3, 24, 166

Taxon / Species	Common Name		Locality	Status	Reference
	English	Local			
<i>Clypeomorus batillariaeformis</i> Habe & Kosuge, 1966			ทะเลอันดามัน และอ่าวไทย		3, 23, 51
<i>Clypeomorus brevis</i> (Quoy & Gaimard, 1834)	Short Cerith	หอยขี้นกสั้น	ทะเลอันดามัน		47
<i>Clypeomorus moniliferus</i> (Kiener, 1841)	Necklace Cerith	หอยขี้นกตุ่ม ลูกปัด	ทะเลอันดามัน และอ่าวไทย		19, 20, 24, 27, 32, ตัวอย่าง อ้างอิงในพิพิธภัณฑ์ธรรมชาติ วิทยาประมง คณะประมง
<i>Clypeomorus petrosa</i> <i>chemnitziana</i> (Pilsbry, 1901)			อ่าวไทย		2
<i>Clypeomorus pellucida</i> (Hombron & Jacquinot, 1852) Syn : <i>Clypeomorus patula</i> (Sowerby, 1855)			ทะเลอันดามัน และอ่าวไทย		2, 3, 24
<i>Rhinoclavis articulata</i> (Adams & Reeve, 1850)	Articulate Vertagus	หอยขี้นกเจดีย์ ข้อต่อ	ทะเลอันดามัน		20, 26, 164

CHECKLIST OF MOLLUSCA FAUNA IN THAILAND

Taxon / Species	Common Name		Locality	Status	Reference
	English	Local			
<i>Rhinoclavis kochi</i> (Philippi, 1848)			อ่าวไทย		22, ตัวอย่างอ้างอิงในพิพิธภัณฑ์ธรรมชาติวิทยาประมง คณะประมง
<i>Rhinoclavis aspera</i> (Linnaeus, 1758)			ทะเลอันดามัน และอ่าวไทย		2, 3, 19, 20, 21, 24, 26, 47, 51
<i>Rhinoclavis fasciata</i> (Bruguiere, 1791)	Banded Vertagus	หอยขี้นกเจดีย์ ลายแถบ	ทะเลอันดามัน และอ่าวไทย		24
<i>Rhinoclavis sinensis</i> (Gmelin, 1791)	Obelisk Vertagus	หอยขี้นกเจดีย์จีน	ทะเลอันดามัน และอ่าวไทย		2, 3, 19, 20, 21, 22, 24, 25, 26, 32, 51
<i>Rhinoclavis sordidula</i> (Gould, 1849)			ทะเลอันดามัน และอ่าวไทย		2, 74, 166
<i>Rhinoclavis vertagus</i> (Linnaeus, 1758)	Common Vertagus	หอยขี้นกเจดีย์ ธรรมดา	ทะเลอันดามัน และอ่าวไทย		2, 19, 20, 22, 47, 51
<i>Semivertagus nesioticus</i> (Pilsbry & Vannatta, 1906)			ทะเลอันดามัน		47

Taxon / Species	Common Name		Locality	Status	Reference
	English	Local			
Family Potamididae	Mud Creepers	หอยจับแฉง			
	Mud Whelks	หอยขี้กา หอยขี้หนก			
<i>Cerithidea cingulata</i> (Gmelin, 1791)		หอยจับแฉงลาย หอยขี้หนก	ทะเลอันดามัน และอ่าวไทย		2, 3, 20, 22, 24, 26, 27, 47, 51, 166, ตัวอย่างอ้างอิงในพิพิธภัณฑ์ธรรมชาติวิทยาประมง คณะประมง
<i>Cerithidea (Cerithidea) charbonnieri</i> (Petit, 1851)			ปากน้ำบ้านดอน จังหวัดสุราษฎร์ธานี		46
<i>Cerithidea (Cerithidea) obtusa</i> (Lamarck, 1822)	Obtuse Horn Shell	หอยจับแฉงยอดตู	แม่น้ำจันทบุรี ทะเลอันดามัน และอ่าวไทย		27, 51, 103, 163, 164, ตัวอย่างอ้างอิงในพิพิธภัณฑ์ธรรมชาติวิทยาประมง คณะประมง
<i>Cerithidea (Cerithidea) quadrata</i> Sowerby, 1866			อำเภอขลุง จังหวัดจันทบุรี ทะเลอันดามัน และอ่าวไทย		27, 51

CHECKLIST OF MOLLUSCA FAUNA IN THAILAND

Taxon / Species	Common Name		Locality	Status	Reference
	English	Local			
<i>Cerithidea (Cerithidea) weyersi</i> Dautzenberg, 1899			อำเภอกันตัง จังหวัดตรัง		46
<i>Cerithidea (Cerithideopsilla)</i> <i>alata</i> (Philippi, 1849)		หอยจับแฉง ปีกใหญ่	อำเภอท่าฉลပ် จังหวัดจันทบุรี		46
<i>Cerithidea (Cerithideopsilla)</i> <i>cingulata</i> (Gmelin, 1790)		หอยจับแฉงลาย หอยซึก	ชลบุรี ทะเลอันดามัน และ อ่าวไทย		46
<i>Cerithidea (Cerithideopsilla)</i> <i>djadjariensis</i> (Martin, 1899)			พังงา		46
<i>Cerithidea (Cerithideopsilla)</i> <i>microptera</i> (Kiener, 1842)		หอยจับแฉง ปีกเล็ก	ตราด		46
<i>Cerithidea rhizophorarum</i> A. Adams, 1855		หอยจับแฉง ฟิลิปปีนส์	ทะเลอันดามัน และอ่าวไทย		27, 103
<i>Faunus ater</i> (Linnaeus, 1758)		หอยเจดีย์ ปากแหวง	ทะเลอันดามัน และอ่าวไทย		156

Taxon / Species	Common Name		Locality	Status	Reference
	English	Local			
<i>Telescopium telescopium</i> (Linnaeus, 1758)	Telescope Creeper	หอยขี้กา หอยหลักควาย หอยขี้ค้อน	ทะเลอันดามัน และอ่าวไทย		2, 20, 26, 27, 47, 51, 103, 166
<i>Terebralia palustris</i> (Linnaeus, 1767)	Mud Creeper	หอยจู้บแจง ป่าเลน	อำเภอท่าแซด และแม่น้ำเวฬุ จังหวัดจันทบุรี ทะเลอันดามัน และอ่าวไทย		51, ตัวอย่างอ้างอิงในพิพิธภัณฑ์ ธรรมชาติวิทยาประมง คณะประมง
<i>Terebralia sulcata</i> (Bruguere, 1792)	Sulcate Swamp Cerith	หอยจู้บแจงบั้ง	จังหวัดระยอง ทะเลอันดามัน และอ่าวไทย		51
<i>Terebralia trisulcatus</i> (Linnaeus, 1767)			อ่าวไทย		2
Family Pleuroceridae	Freshwater Mud Creepers	หอยจู้บแจงน้ำจืด หอยเหล็กจาร หอยพระร่วง			
<i>Paludomus petrosus</i> (Gould, 1844)			จังหวัดชุมพร นครศรีธรรมราช พัทลุง ป่าละอู จังหวัด ประจวบคีรีขันธ์		46, 57

CHECKLIST OF MOLLUSCA FAUNA IN THAILAND

Taxon / Species	Common Name		Locality	Status	Reference
	English	Local			
<i>Paludomus siamensis</i> (Blanford, 1903) Family Turritellidae	Turritellas Screw Shells Turret Shells	หอยมวนพลู	จังหวัดแพร่ ลำปาง กาญจนบุรี		46, 84
<i>Neohaustator tsushimaensis</i> (Kotaka, 1951)			ทะเลอันดามัน		47, 168
<i>Haustator cingulifera</i> (Sowerby, 1852)			อ่าวไทย		2
<i>Turritella duplicata</i> (Linnaeus, 1758)	Duplicate Turritella	หอยมวนพลูสันคม	ทะเลอันดามัน และอ่าวไทย		51, 168, ตัวอย่างอ้างอิงใน พิพิธภัณฑ์ธรรมชาติวิทยาประมง คณะประมง
<i>Turritella terebra</i> (Linnaeus, 1758)	Screw Turritella	หอยมวนพลู ธรรมดา หอยเจดีย์	ทะเลอันดามัน และอ่าวไทย		2, 3, 19, 20, 21, 24, 25, 26, 27, 32, 47, 51, 164, 166, ตัวอย่างอ้างอิงในพิพิธภัณฑ์

Taxon / Species	Common Name		Locality	Status	Reference
	English	Local			
<i>Turritella vittulata</i> (Adams & Reeve, 1848) Family Vermitidae			ทะเลอันดามัน		ธรรมชาติวิทยาประมง คณะประมง 78
<i>Serpulorbis colubrinus</i> (Roding, 1798)			ทะเลอันดามัน และอ่าวไทย		2, 27, 51
<i>Serpulorbis medusae</i> (Pilsbry, 1891)			อ่าวไทย		2
<i>Serpulorbis</i> sp. Family Siliquariidae	Worm Shells	หอยไส้เดือน หอยหลอด หอยนม	ทะเลอันดามัน และอ่าวไทย		19, 20, 21, 24, 25, 26
<i>Siliquaria ponderosa</i> (Morch, 1860)	Ponderous Worm-shell		อ่าวไทย		20, 21, 24, 25

CHECKLIST OF MOLLUSCA FAUNA IN THAILAND

Taxon / Species	Common Name		Locality	Status	Reference		
	English	Local					
<i>Siliquaria weldii</i> (Tenison Woods, 1875)	True Conchs	หอยสังข์ หอยเล็บมือนาง หอยฉมวก	อ่าวไทย		2		
<i>Tenagodus cumingi</i> (Morch, 1860)			ทะเลอันดามัน และอ่าวไทย		3, 23		
Family Strombidae							
<i>Lambis chiragra</i> (Linnaeus, 1758)			Chiragra Spider Conch	หอยเล็บมือนาง ชีรากรา หอยสังข์เขา	ทะเลอันดามัน และอ่าวไทย		19, 23, 24, 47, 51, 165, ตัวอย่างอ้างอิงในพิพิธภัณฑ์ ธรรมชาติวิทยาประมง คณะประมง
<i>Lambis crocata</i> (Link, 1807)			Orange Spider Conch	หอยเล็บมือนาง ส้ม	ทะเลอันดามัน และอ่าวไทย		51
<i>Lambis lambis</i> (Linnaeus, 1758)	Spider Conch	หอยเล็บมือ นางขาว หอยมือผี	ทะเลอันดามัน และอ่าวไทย		19, 23, 24, 47, 51, 168, กิตติธร, ตัวอย่างอ้างอิงในพิพิธภัณฑ์ ธรรมชาติวิทยาประมง คณะประมง		

Taxon / Species	Common Name		Locality	Status	Reference
	English	Local			
<i>Lambis millepeda</i> (Linnaeus, 1758)			อ่าวไทย		47, 51
<i>Lambis scorpius</i> (Linnaeus, 1758)	Scorpio Spider Conch	หอยแมงป่อง	ทะเลอันดามัน		19, 23, 47, 51
<i>Lambis scorpius indomaris</i> Abbott, 1961		หอยแมงป่อง อันดามัน	ทะเลอันดามัน		168
<i>Lambis truncata</i> (Kiener, 1843)	Truncate Spider Conch	หอยสังข์ปีก	ทะเลอันดามัน	VU	19, 23, 47, 51, 168
<i>Strombus aratrum</i> (Rodding, 1798)			อ่าวไทย		166
<i>Strombus aurisdianae</i> (Linnaeus, 1758)	Diana Conch	หอยสังข์ไดอานา	ทะเลอันดามัน		47
<i>Strombus marginatus robustus</i> (Sowerby, 1874)			อ่าวไทย		22

CHECKLIST OF MOLLUSCA FAUNA IN THAILAND

Taxon / Species	Common Name		Locality	Status	Reference
	English	Local			
<i>Strombus canarium</i> (Linnaeus, 1758)	Dog Conch, Yellow Conch	หอยชักตีน หอยสังข์แกลบ หอยสังข์กระโดด	ทะเลอันดามัน และอ่าวไทย		2, 3, 20, 21, 22, 24, 25, 26, 27, 51, 103, 163, 164, 168, ตัวอย่างอ้างอิงในพิพิธภัณฑ์ ธรรมชาติวิทยาประมง คณะประมง
<i>Strombus decorus</i> (Roding, 1798)	Mauritian Conch	หอยสังข์ มอริเชียส	ทะเลอันดามัน		47, 168
<i>Strombus dentatus</i> Linnaeus, 1758	Samar Conch	หอยสังข์ซามาร์	ทะเลอันดามัน		51, 163, 164
<i>Strombus dilatatus</i> (Swainson, 1821)			อ่าวไทย		166
<i>Strombus epidromis</i> (Linnaeus, 1758)	Swan Conch	หอยสังข์ปีก นางฟ้าเล็ก	อ่าวไทย		51, 166
<i>Strombus erythrinus</i> (Dillwyn, 1817) Syn : <i>Strombus erythrinus</i> <i>erythrinus</i> (Dillwyn, 1817)	Elegant Conch	หอยสังข์น้ำลึก	ทะเลอันดามัน		2

Taxon / Species	Common Name		Locality	Status	Reference
	English	Local			
<i>Strombus erythrinus erythrinus</i> (Dillwyn, 1817)			อ่าวไทย		168
<i>Strombus gibberulus gibberulus</i> (Linnaeus, 1758)	Gibbose Conch Humb-back Conch	หอยสังข์โป่ง	ทะเลอันดามัน		47, ตัวอย่างอ้างอิงในพิพิธภัณฑ์ธรรมชาติวิทยาประมง คณะประมง
<i>Strombus labiatus olydius</i> (Roding, 1798)			ทะเลอันดามัน และอ่าวไทย		2, 3, 168, ตัวอย่างอ้างอิงในพิพิธภัณฑ์ธรรมชาติวิทยาประมง คณะประมง
<i>Strombus labiosus</i> (Wood, 1828)	Labiate Conch	หอยสังข์ปากผาย	ทะเลอันดามัน		36, 166, 168
<i>Strombus lentiginosus</i> (Linnaeus, 1758)	Silver Conch	หอยสังข์เงิน	ทะเลอันดามัน และอ่าวไทย		23, 47, 164, 168, ตัวอย่างอ้างอิงในพิพิธภัณฑ์ธรรมชาติวิทยาประมง คณะประมง
<i>Strombus listeri</i> (Gray, 1852)	Lister's Conch	หอยสังข์ปีกนางฟ้า	ทะเลอันดามัน และอ่าวไทย		47, 168, ตัวอย่างอ้างอิงในพิพิธภัณฑ์ธรรมชาติวิทยาประมง คณะประมง

CHECKLIST OF MOLLUSCA FAUNA IN THAILAND

Taxon / Species	Common Name		Locality	Status	Reference
	English	Local			
<i>Strombus luhuanus</i> (Linnaeus, 1758)	Strawberry Conch	หอยสังข์แดง สตรีอเบอรี หอยตากวาง	อ่าวไทย		2, 3, 19, 20, 21, 24, 25, 26, 32, 47, 51, 163, 164, ตัวอย่างอ้างอิงในพิพิธภัณฑ์ธรรมชาติวิทยาประมง คณะประมง
<i>Strombus marginatus</i> (Linnaeus, 1758)	Marginate Conch	หอยสังข์เปลือกหนา	ทะเลอันดามัน และอ่าวไทย		2, 3, 20, 21, 22, 23, 25, 26, 32, 51, 163, 164, ตัวอย่างอ้างอิงในพิพิธภัณฑ์ธรรมชาติวิทยาประมง คณะประมง
<i>Strombus marginatus robustus</i> (Sowerby, 1874)			ทะเลอันดามัน และอ่าวไทย		2, 36, 166
<i>Strombus marginatus (septimus)</i> Duclos, 1844			อ่าวไทย		2
<i>Strombus mutabilis</i> (Swainson, 1821)	Mutable Conch	หอยสังข์หลากหลายรูป	ทะเลอันดามัน และอ่าวไทย		51, 168, ตัวอย่างอ้างอิงในพิพิธภัณฑ์ธรรมชาติวิทยาประมง คณะประมง

Taxon / Species	Common Name		Locality	Status	Reference
	English	Local			
<i>Strombus plicatus</i> (Roding, 1798)	Plicate Conch	หอยสังข์ปากลาย	อ่าวไทย		2
<i>Strombus plicatus columba</i> (Lamarck, 1822)			ทะเลอันดามัน		47, ตัวอย่างอ้างอิงในพิพิธภัณฑ์ธรรมชาติวิทยาประมง คณะประมง
<i>Strombus plicatus pulchellus</i> (Reeve, 1851)			ทะเลอันดามัน		2, 36
<i>Strombus urceus</i> (Linnaeus, 1758)	Little Bear Conch	หอยสังข์ปากดำ	ทะเลอันดามัน และอ่าวไทย		2, 19, 20, 21, 22, 24, 25, 26, 27, 32, 47, 163, 164, 166, 168, ตัวอย่างอ้างอิงในพิพิธภัณฑ์ธรรมชาติวิทยาประมง คณะประมง
<i>Strombus variabilis</i> (Swainson, 1820)	Variable Conch	หอยสังข์ หลากลาย	ทะเลอันดามัน และอ่าวไทย		2, 20, 21, 25, 26, 166, ตัวอย่างอ้างอิงในพิพิธภัณฑ์ธรรมชาติวิทยาประมง คณะประมง

CHECKLIST OF MOLLUSCA FAUNA IN THAILAND

Taxon / Species	Common Name		Locality	Status	Reference
	English	Local			
<i>Strombus vittatus vittatus</i> (Linnaeus, 1758)	Vittate Conch	หอยสังข์ยอดสูง	ทะเลอันดามัน และอ่าวไทย		2, 19, 20, 24, 26, 163, 164, 168, ตัวอย่างอ้างอิงใน พิพิธภัณฑ์ธรรมชาติวิทยาประมง คณะประมง
<i>Strombus vittatus apicatus</i> Man in 't Veld & Visser, 1993			อ่าวไทย		2
<i>Strombus wilsoni</i> Abbott, 1967			อ่าวไทย		2
<i>Terebellum terebellum</i> (Linnaeus, 1758)	Terebellum Conch	หอยจำปี หอยกระสุน	ทะเลอันดามัน และอ่าวไทย		2, 47, ตัวอย่างอ้างอิงใน พิพิธภัณฑ์ธรรมชาติวิทยาประมง คณะประมง
<i>Terestrombus terebellatus</i> (Sowerby, 1842)			ทะเลอันดามัน		47
<i>Tibia fusus fusus</i> (Linnaeus, 1758)	Shinbone Tibia	หอยฉมวกยาว	อ่าวไทย		48, 166, ตัวอย่างอ้างอิงใน พิพิธภัณฑ์ธรรมชาติวิทยาประมง คณะประมง

Taxon / Species	Common Name		Locality	Status	Reference
	English	Local			
Family Hipponicidae (Calyptridae)	Hoof Shells	หอยจานรอง			
	Horse Hoof	เทียม			
	Limpets				
<i>Hipponix conica</i> (Schumacher, 1817)			ทะเลอันดามัน		47, 78
Family Vanikoridae	Vanikoros	หอยเปลือกบาง			
<i>Vanikoro cancellata</i> (Lamarck, 1822)	Cancellate Vanikoro	หอยเปลือกบาง เกลียวลึก	ทะเลอันดามัน		168, ตัวอย่างอ้างอิงใน พิพิธภัณฑ์ธรรมชาติวิทยาประมง คณะประมง
<i>Vanikoro fenestrata</i> (A.Adams, 1863)		หอยเปลือกบาง	ทะเลอันดามัน และอ่าวไทย		2
<i>Vanikoro helicoidea</i> (Le Guillou, 1842)	Helicoid Vanikoro	หอยเปลือกบาง ยอดม้วน	ทะเลอันดามัน		168
<i>Vanikoro plicata</i> (Recluz, 1844)			ทะเลอันดามัน		23

CHECKLIST OF MOLLUSCA FAUNA IN THAILAND

Taxon / Species	Common Name		Locality	Status	Reference
	English	Local			
Family Crepidulidae (Calyptraeidae)	Slipper Shells	หอยจําหนอง			
<i>Crepidula walshi</i> Reeve, 1859			ทะเลอันดามัน และอ่าวไทย		166
Family Calyptraeidae					
<i>Calyptraea chinensis</i> Linnaeus, 1758			อ่าวไทย		20, 21, 25, 26, ตัวอย่างอ้างอิง ในพิพิธภัณฑ์ธรรมชาติวิทยา ประมง คณะประมง
<i>Calyptraea extincorium</i> (Lamarck, 1822)			ทะเลอันดามัน และอ่าวไทย		2, 166
<i>Cheilea equestris</i> (Linnaeus, 1758)			ทะเลอันดามัน		25, 168
<i>Cheilea hipponiciformis</i> (Reeve, 1858)			อ่าวไทย		2
<i>Cheliea</i> sp.	อ่าวไทย		21		

Taxon / Species	Common Name		Locality	Status	Reference
	English	Local			
<i>Ergaea walshi</i> (Reeve, 1859) Family Capulidae	Cap Shells	หอยถ้ำ	ทะเลอันดามัน และอ่าวไทย		2, 47, 168
<i>Separatista helicoides</i> (Gmelin, 1791)			ทะเลอันดามัน		
Family Xenophoridae	Carrier Shells	หอยแต่งตัว			
<i>Stellaria solaris</i> (Linnaeus, 1767)			Sunburst carrier shell	ทะเลอันดามัน และอ่าวไทย	
<i>Tugurium indicum</i> (Gmelin, 1791)			ทะเลอันดามัน		166
<i>Xenophora australis</i> (Souverbie, 1870)		หอยแต่งตัวทะเลใต้	ทะเลอันดามัน		168
<i>Xenophora calculifera</i> (Reeve, 1843)			ทะเลอันดามัน		47

CHECKLIST OF MOLLUSCA FAUNA IN THAILAND

Taxon / Species	Common Name		Locality	Status	Reference	
	English	Local				
<i>Xenophora solarioides</i> (Reeve, 1845) Syn : <i>Xenophora australis</i> (Souverbie, 1870) Family Cypraeidae	Cowries	หอยแตงตัวเล็ก	ทะเลอันดามัน และอ่าวไทย	VU	2, 166	
<i>Cypraea annulus</i> (Linnaeus, 1758)		หอยเบี้ย หอยหมู	ทะเลอันดามัน และอ่าวไทย		3, 19, 47, 51, 168, ตัวอย่างอ้างอิงในพิพิธภัณฑ์ธรรมชาติวิทยาประมง คณะประมง	
<i>Cypraea arabica</i> (Linnaeus, 1758)		Gold-ringer Cowrie	หอยเบี้ยแก้ว หอยเบี้ยนาง		ทะเลอันดามัน และอ่าวไทย	2, 3, 19, 20, 21, 22, 23, 24, 25, 26, 32, 47, 51, 163, 164, 166, 168, ตัวอย่างอ้างอิงในพิพิธภัณฑ์ธรรมชาติวิทยาประมง คณะประมง
<i>Cypraea arabica asiatica form Gibba</i> (Coen, 1949)		Arabian Cowrie	หอยเบี้ยอาหรับ หอยเบี้ยควาย		ทะเลอันดามัน และอ่าวไทย	22

Taxon / Species	Common Name		Locality	Status	Reference
	English	Local			
<i>Cypraea argus</i> (Linnaeus, 1758)	Eyed Cowrie	หอยเบี้ยพันตา	อ่าวไทย		19, 23, 24, 40, ตัวอย่างอ้างอิงในพิพิธภัณฑ์ธรรมชาติวิทยา ประมง คณะประมง
<i>Cypraea asellus</i> (Linnaeus, 1758)	Asellus Cowrie	หอยเบี้ยสามขีด	ทะเลอันดามัน และอ่าวไทย		2, 3, 19, 20, 21, 23, 24, 25, 32, 51, 163, 164, 168, ตัวอย่างอ้างอิงในพิพิธภัณฑ์ธรรมชาติวิทยา ประมง คณะประมง
<i>Cypraea caputserpentis</i> (Linnaeus, 1758)	Serpent's head Cowrie	หอยเบี้ยแก้เล็ก หอยเบี้ยต่าง	ทะเลอันดามัน และอ่าวไทย		19, 23, 32, 47, 51, 166, 168, ตัวอย่างอ้างอิงในพิพิธภัณฑ์ธรรมชาติวิทยา ประมง คณะประมง
<i>Cypraea carneola</i> (Linnaeus, 1758)	Carnelian Cowrie	หอยเบี้ยปากม่วง	ทะเลอันดามัน และอ่าวไทย		19, 23, 47, 51, 168
<i>Cypraea caurica draccaena corrosa</i> (Gronovius, 1781)		หอยเบี้ยข้างท้อง จุดปากหนา	ทะเลอันดามัน และอ่าวไทย		ตัวอย่างอ้างอิงในพิพิธภัณฑ์ธรรมชาติวิทยา ประมง คณะประมง

CHECKLIST OF MOLLUSCA FAUNA IN THAILAND

Taxon / Species	Common Name		Locality	Status	Reference
	English	Local			
<i>Cypraea cf. cylindrica</i> (Schilder, 1932)			อ่าวไทย		24
<i>Cypraea cf. nucleus</i> (Linnaeus, 1758)			ทะเลอันดามัน		19, ตัวอย่างอ้างอิงในพิพิธภัณฑ์ธรรมชาติวิทยาประมง คณะประมง
<i>Cypraea chinensis</i> Gmelin, 1791	Chinese Cowrie	หอยเบี้ยอกม่วง	อ่าวไทย		2
<i>Cypraea chinensis coloba greegori</i> (Ford, 1893)		หอยเบี้ยอกแดง	ทะเลอันดามัน		ตัวอย่างอ้างอิงในพิพิธภัณฑ์ธรรมชาติวิทยาประมง คณะประมง
<i>Cypraea cicercula lienardi</i> (Jousseume, 1874)		หอยเบี้ยหัวท้ายแหลม	ทะเลอันดามัน		ตัวอย่างอ้างอิงในพิพิธภัณฑ์ธรรมชาติวิทยาประมง คณะประมง
<i>Cypraea clandestina</i> (Linnaeus, 1767)	Clandestine Cowrie	หอยเบี้ยลายไขว้	ทะเลอันดามัน		168, ตัวอย่างอ้างอิงในพิพิธภัณฑ์ธรรมชาติวิทยาประมง คณะประมง
<i>Cypraea contaminata</i> (Sowerby, 1832)	Contaminated Cowrie	หอยเบี้ยจุดม่วงชมพู	ทะเลอันดามัน และอ่าวไทย		2, ตัวอย่างอ้างอิงในพิพิธภัณฑ์ธรรมชาติวิทยาประมง คณะประมง

Taxon / Species	Common Name		Locality	Status	Reference
	English	Local			
<i>Cypraea cribraria</i> (Linnaeus, 1758)	Sieve Cowrie	หอยเบี้ยลาย ตะแกรง หอยเบี้ยสับปะรด	ทะเลอันดามัน และอ่าวไทย		2, 3, 17
<i>Cypraea cribraria comma</i> (Perry, 1811)		หอยเบี้ยลาย ตะแกรง	ทะเลอันดามัน		ตัวอย่างอ้างอิงในพิพิธภัณฑ์ ธรรมชาติวิทยาประมง คณะประมง
<i>Cypraea cylindrica</i> (Born, 1778)		หอยเบี้ยบ้องยาว	อ่าวไทย		2, 47, 163, 164
<i>Cypraea eglantina</i> (Duclos, 1833)	Eglantine Cowrie	หอยเบี้ยผู้	อ่าวไทย		2, 27, 47, 51, 168
<i>Cypraea erosa</i> (Linnaeus, 1758)	Erosa Cowrie	หอยเบี้ยข้างดำ หอยเบี้ยคองูเห่า	ทะเลอันดามัน และอ่าวไทย		20, 26, 47, 51, 163, 164, 166, 168, ตัวอย่างอ้างอิงใน พิพิธภัณฑ์ธรรมชาติวิทยาประมง คณะประมง
<i>Cypraea erronea</i> (Linnaeus, 1758)	Wandering Cowrie	หอยเบี้ยเขี้ยว ท้องเหลือง	ทะเลอันดามัน		20, 26, 47, 163, 166, 168, ตัวอย่างอ้างอิงในพิพิธภัณฑ์ ธรรมชาติวิทยาประมง คณะประมง

CHECKLIST OF MOLLUSCA FAUNA IN THAILAND

Taxon / Species	Common Name		Locality	Status	Reference
	English	Local			
<i>Cypraea felina</i> (Gmelin, 1791)	Cat Cowrie	หอยเบี้ยหิ้งห้อย	ทะเลอันดามัน		168, ตัวอย่างอ้างอิงใน พิพิธภัณฑ์ธรรมชาติวิทยาประมง คณะประมง
<i>Cypraea fimbriata</i> (Gmelin, 1791)	Fimbriate Cowrie	หอยเบี้ยลาย ละเอียด	ทะเลอันดามัน		47
<i>Cypraea gangranosa</i> (Dillwyn, 1817)			ทะเลอันดามัน		ตัวอย่างอ้างอิงในพิพิธภัณฑ์ ธรรมชาติวิทยาประมง คณะประมง
<i>Cypraea globulus globulus</i> (Linnaeus, 1758)	Globular Cowrie	หอยเบี้ยเมล็ดกลม	ทะเลอันดามัน		47, 164, 168, ตัวอย่างอ้างอิงใน พิพิธภัณฑ์ธรรมชาติวิทยาประมง คณะประมง
<i>Cypraea gracilis</i> (Gaskoin, 1848)	Graceful Cowrie	หอยเบี้ยจิว น้ำตาลเทา	ทะเลอันดามัน และอ่าวไทย		2, 21, 25, 168
<i>Cypraea hammondae</i> Iredale, 1939			อ่าวไทย		2

Taxon / Species	Common Name		Locality	Status	Reference
	English	Local			
<i>Cypraea hirundo</i> (Linnaeus, 1758)	Swallow Cowrie	หอยเบี้ยแผ่นที่จิว	ทะเลอันดามัน และอ่าวไทย		2, 168, ตัวอย่างอ้างอิงในพิพิธภัณฑสถานชาติวิทยาประมง คณะประมง
<i>Cypraea isabella</i> (Linnaeus, 1759)	Isabelle Cowrie	หอยเบี้ยหัวท้าย จุดส้ม	ทะเลอันดามัน และอ่าวไทย		47, 51, 164, 168, ตัวอย่างอ้างอิงในพิพิธภัณฑสถานชาติวิทยาประมง คณะประมง
<i>Cypraea kieneri</i> (Hidalgo, 1906)	Kiener's Cowrie	หอยเบี้ยแผ่นที่จิว พื้นห่าง	ทะเลอันดามัน		2, ตัวอย่างอ้างอิงในพิพิธภัณฑสถานชาติวิทยาประมง คณะประมง
<i>Cypraea lamackii lamackii</i> (Gray, 1825)		หอยเบี้ยกางดาว	ทะเลอันดามัน และอ่าวไทย		3, 19, 20, 22, 24, 26, 32, 164, 168, ตัวอย่างอ้างอิงในพิพิธภัณฑสถานชาติวิทยาประมง คณะประมง
<i>Cypraea lynx</i> (Linnaeus, 1758)	Lynx Cowrie	หอยเบี้ยไขนกลุ่ม	ทะเลอันดามัน และอ่าวไทย		27, 47, 168, ตัวอย่างอ้างอิงในพิพิธภัณฑสถานชาติวิทยาประมง คณะประมง

CHECKLIST OF MOLLUSCA FAUNA IN THAILAND

Taxon / Species	Common Name		Locality	Status	Reference
	English	Local			
<i>Cypraea mappa</i> (Linnaeus, 1758)	Map Cowrie	หอยเบี้ยลายแผนที่	ทะเลอันดามัน และอ่าวไทย		24, 51, ตัวอย่างอ้างอิงในพิพิธภัณฑ์ธรรมชาติวิทยาประมง คณะประมง
<i>Cypraea mauritiana</i> (Linnaeus, 1759)	Humpback Cowrie	หอยเบี้ยแก้มใหญ่ หอยเบี้ยอีแก่ หอยเบี้ยโพล้ง	ทะเลอันดามัน และอ่าวไทย		19, 24, 47, 51, ตัวอย่างอ้างอิงในพิพิธภัณฑ์ธรรมชาติวิทยาประมง คณะประมง
<i>Cypraea microdon</i> (Gray, 1828)	Smalltooth Cowrie	หอยเบี้ยฟันเล็ก	ทะเลอันดามัน		ตัวอย่างอ้างอิงในพิพิธภัณฑ์ธรรมชาติวิทยาประมง คณะประมง
<i>Cypraea miliaris</i> (Gmelin, 1791)	Miliaris Cowrie	หอยเบี้ยกวางดาวเล็ก	ทะเลอันดามัน และอ่าวไทย		2, 163, 164, 166, ตัวอย่างอ้างอิงในพิพิธภัณฑ์ธรรมชาติวิทยาประมง คณะประมง
<i>Cypraea moneta</i> Linnaeus, 1759	Money Cowrie	หอยเบี้ยจัน หอยเบี้ยจ๊กจัน	ทะเลอันดามัน และอ่าวไทย		19, 51, 164

Taxon / Species	Common Name		Locality	Status	Reference
	English	Local			
<i>Cypraea nivosa</i> (Broderip, 1837)	Cloudy Cowrie	หอยเบี้ยลายดอก หอยเบี้ยลาย ข้าวตอก	ทะเลอันดามัน		ตัวอย่างอ้างอิงในพิพิธภัณฑ์ ธรรมชาติวิทยาประมง คณะประมง
<i>Cypraea onyx</i> (Linnaeus, 1758)	Onyx Cowrie	หอยเบี้ยอินเดีย หลังฟ้า	ทะเลอันดามัน และอ่าวไทย		47, 51, 164, 166, ตัวอย่าง อ้างอิงในพิพิธภัณฑ์ธรรมชาติ วิทยาประมง คณะประมง
<i>Cypraea pulchella</i> (Swainson, 1832)	Beautiful Cowrie	หอยเบี้ยพันดำ	ทะเลอันดามัน และอ่าวไทย		ตัวอย่างอ้างอิงในพิพิธภัณฑ์ ธรรมชาติวิทยาประมง คณะประมง
<i>Cypraea pulicaria</i> Reeve, 1846			อ่าวไทย		2
<i>Cypraea punctata</i> (Linnaeus, 1771)	Punctate Cowrie	หอยเบี้ยลายจุด	ทะเลอันดามัน		ตัวอย่างอ้างอิงในพิพิธภัณฑ์ ธรรมชาติวิทยาประมง คณะประมง
<i>Cypraea pyriformis</i> (Gray, 1842)	Pear-shaped Cowrie	หอยเบี้ยขาว พันดำ	ทะเลอันดามัน และอ่าวไทย		22, 166, 168
<i>Cypraea quadrimaculata</i> (Gray, 1824)			อ่าวไทย		2

CHECKLIST OF MOLLUSCA FAUNA IN THAILAND

Taxon / Species	Common Name		Locality	Status	Reference
	English	Local			
<i>Cypraea scurra</i> (Gmelin, 1791)	Jester Cowrie	หอยเบี้ยเสื่อ แปลก	ทะเลอันดามัน และอ่าวไทย		51, ตัวอย่างอ้างอิงในพิพิธภัณฑ์ ธรรมชาติวิทยาประมง คณะประมง
<i>Cypraea staphylaea</i> (Linnaeus, 1758)	Grape Cowrie	หอยเบี้ยเม็ด มะปริง	ทะเลอันดามัน และอ่าวไทย		3, 166, ตัวอย่างอ้างอิงใน พิพิธภัณฑ์ธรรมชาติวิทยาประมง คณะประมง
<i>Cypraea stolidia</i> (Linnaeus, 1758)	Stolid Cowrie	หอยเบี้ยแผ่นที่เล็ก หอยเบี้ยพื้นแดง	ทะเลอันดามัน และอ่าวไทย		2, 23, ตัวอย่างอ้างอิงใน พิพิธภัณฑ์ธรรมชาติวิทยาประมง คณะประมง
<i>Cypraea talpa</i> (Linnaeus, 1758)	Mole Cowrie	หอยเบี้ยท้องดำ	ทะเลอันดามัน และอ่าวไทย		19, 23, 24, 51, 168, ตัวอย่าง อ้างอิงในพิพิธภัณฑ์ธรรมชาติ วิทยาประมง คณะประมง
<i>Cypraea teres</i> (Gmelin, 1791)	Teres Cowrie	หอยเบี้ยเนื้อแดง	ทะเลอันดามัน		ตัวอย่างอ้างอิงในพิพิธภัณฑ์ ธรรมชาติวิทยาประมง คณะประมง
<i>Cypraea tigris</i> (Linnaeus, 1759)	Tiger Cowrie	หอยเบี้ยโป่งลาย เสื่อ หอยเบี้ยแก้ว	ทะเลอันดามัน และอ่าวไทย		2, 19, 20, 21, 22, 24, 25, 26, 32, 47, 168

Taxon / Species	Common Name		Locality	Status	Reference
	English	Local			
<i>Cypraea ursellus</i> (Gmelin, 1791)	Little Bear Cowrie	หอยเบี้ยแพนที่จิว ฟันเล็ก	ทะเลอันดามัน และอ่าวไทย		2
<i>Cypraea vitellus</i> (Linnaeus, 1758)	Pacific Deer Cowrie	หอยเบี้ยกวางดาว ใหญ่	ทะเลอันดามัน และอ่าวไทย		2, 22, 24, 47, 51, 158, 164, ตัวอย่างอ้างอิงในพิพิธภัณฑ์ ธรรมชาติวิทยาประมง คณะประมง
<i>Cypraea xanthodon</i> Sowerby, 1832			อ่าวไทย		2
<i>Cypraea ziczac undata</i> (Linnaeus, 1758)	Zigzag Cowrie	หอยเบี้ย ลายซิกแซก	ทะเลอันดามัน		164, ตัวอย่างอ้างอิงใน พิพิธภัณฑ์ธรรมชาติวิทยาประมง คณะประมง
Family Ovulidae	Egg Shells Egg Cowries Spindle Cowries	หอยไข่ หอยหมวกแหม่ม หอยคันทนู			
<i>Calpurnus lacteus</i> (Lamarck, 1810)		หอยไข่ปากแดง สีจาง	ทะเลอันดามัน		78

CHECKLIST OF MOLLUSCA FAUNA IN THAILAND

Taxon / Species	Common Name		Locality	Status	Reference
	English	Local			
<i>Calpurnus verrucosus</i> (Linnaeus, 1758)	Umbilical Ovula	หอยไข่หัวท้าย ปุ่มขอบม่วง	ทะเลอันดามัน		23, 164, ตัวอย่างอ้างอิงใน พิพิธภัณฑ์ธรรมชาติวิทยาประมง คณะประมง
<i>Ovula ovum</i> (Linnaeus, 1758)	Common Egg Cowrie	หอยโข่งนางชี	ทะเลอันดามัน และอ่าวไทย		28, 47, 51, 168, ตัวอย่างอ้างอิง ในพิพิธภัณฑ์ธรรมชาติวิทยา ประมง คณะประมง
<i>Phenacovolva angasi</i> (Reeve, 1865)			อ่าวไทย		2
<i>Phenacovolva birostris</i> (Linnaeus, 1767)	Double-snouted Volva	หอยคันธนูปลาย งอน	ทะเลอันดามัน และอ่าวไทย		21, 25, 28, ตัวอย่างอ้างอิงใน พิพิธภัณฑ์ธรรมชาติวิทยาประมง คณะประมง
<i>Phenacovolva brevirostris</i> (Schumanher, 1817)		หอยคันธนูสั้น	อ่าวไทย		25
<i>Phenacovolva coarctata</i> (Adams & Reeve, 1848)		หอยคันธนูจิ๋ว	อ่าวไทย		21, 23, 25

Taxon / Species	Common Name		Locality	Status	Reference
	English	Local			
<i>Phenacovolva haynesi</i> (Sowerby, 1889)			อ่าวไทย		2
<i>Phenacovolva rosea</i> (Adams, 1854)		หอยคันธนูจิ๋ว สีกุหลาบ	ทะเลอันดามัน		19, 23, 32
<i>Phenacovolva rosea schmidi</i> (Fehse & Weise, 1993)		หอยคันธนูจิ๋ว สีกุหลาบ	ทะเลอันดามัน และอ่าวไทย		2
<i>Phenacovolva tigris</i> Yamamoto, 1971			ทะเลอันดามัน		23
<i>Phenacovolva tokioi</i> (Cate, 1973)	Tokio's Volva	หอยคันธนูโคติโอ	อ่าวไทย		24
<i>Phenacovolva weaveri</i> Cate & Azuma in Cate, 1973			ทะเลอันดามัน		51
<i>Prosimnia semperi</i> (Weinkauff, 1881)		หอยไข่มัด ข้าวสาร	ทะเลอันดามัน		23, 26
<i>Volva volva</i> (Linnaeus, 1758)	Shuttlecock Volva	หอยคันธนู	ทะเลอันดามัน และอ่าวไทย		51, 168, ตัวอย่างอ้างอิงใน พิพิธภัณฑ์ธรรมชาติวิทยาประมง คณะประมง

CHECKLIST OF MOLLUSCA FAUNA IN THAILAND

Taxon / Species	Common Name		Locality	Status	Reference
	English	Local			
Family Velutinoidae					
<i>Coriocella hibyae</i> Wellens, 1991		หอยเขา	ทะเลอันดามัน และอ่าวไทย		3, 23
<i>Coriocella nigra</i> Blainville, 1824	Black Sea Slug	หอยเขา	ทะเลอันดามัน และอ่าวไทย		3, 23
Family Triviidae	Bean Cowries				
<i>Trivia oryza</i> (Lamarck, 1811)		หอยโป่งจิวขาว หอยโป่งสองแฉก	ทะเลอันดามัน และอ่าวไทย		3, 22, 78, ตัวอย่างอ้างอิงใน พิพิธภัณฑ์ธรรมชาติวิทยาประมง คณะประมง
<i>Trivorostra pellucidula</i> (Gaskoin, 1846)			อ่าวไทย		2
Family Naticidae	Moon Shells Sand Snails	หอยขาว หอยดาว หอยนางชี หอยพระจันทร์			

Taxon / Species	Common Name		Locality	Status	Reference
	English	Local			
<i>Eunaticina papilla</i> (Gmelin, 1791)	Papilla Moon	หอยวงพระจันทร์ หอยตะกาย หอยพระจันทร์ ปาปิล่า	ทะเลอันดามัน และอ่าวไทย		2, 20, 166, 168, ตัวอย่างอ้างอิง ในพิพิธภัณฑ์ธรรมชาติวิทยา ประมง คณะประมง
<i>Euspira yokoyamai</i> Kuroda & Habe, 1961			อ่าวไทย		2
<i>Mammilla simiae</i> (Deshayes, 1838)			ทะเลอันดามัน		3
<i>Natica arachnoidea</i> (Gmelin, 1791)	Spider Moon	หอยพระจันทร์ แมงมุม	ทะเลอันดามัน และอ่าวไทย		2, 78, 166, ตัวอย่างอ้างอิงใน พิพิธภัณฑ์ธรรมชาติวิทยาประมง คณะประมง
<i>Natica cernica</i> (Jousseaume, 1874)			ทะเลอันดามัน		78
<i>Natica cayennensis</i> Recluz, 1850			อ่าวไทย		2

CHECKLIST OF MOLLUSCA FAUNA IN THAILAND

Taxon / Species	Common Name		Locality	Status	Reference
	English	Local			
<i>Natica collei</i> (Recluz, 1844)			ทะเลอันดามัน และอ่าวไทย		2
<i>Natica euzona</i> (Recluz, 1844)	Beautifully-banded Moon	หอยพระจันทร์ ลายงาม	ทะเลอันดามัน และอ่าวไทย		2, 51, 78, 168, ตัวอย่างอ้างอิง ในพิพิธภัณฑ์ธรรมชาติวิทยา ประมง คณะประมง
<i>Natica fasciata</i> (Roding, 1798)			อ่าวไทย		2
<i>Natica gualtieriana</i> (Recluz, 1844)	Gualtier's Moon	หอยพระจันทร์ กุกุเทียร์	ทะเลอันดามัน และอ่าวไทย		2, 51, 168
<i>Natica lineata</i> (Roding, 1798)	Lined Moon	หอยวงพระจันทร์ หอยพระจันทร์ ลายขีด	ทะเลอันดามัน และอ่าวไทย		2, 27, 47, 51, 163, 164, 168, ตัวอย่างอ้างอิงในพิพิธภัณฑ์ ธรรมชาติวิทยาประมง คณะประมง
<i>Natica luculenta</i> Iredale, 1929			อ่าวไทย		2
<i>Natica maheensis</i> (Reeve, 1855)			ทะเลอันดามัน		78
<i>Natica onca</i> (Roding, 1798)	China Moon	หอยพระจันทร์ เคลือบแวว	ทะเลอันดามัน และอ่าวไทย		2, 3, 32, 166, 168, ตัวอย่าง อ้างอิงในพิพิธภัณฑ์ธรรมชาติ วิทยาประมง คณะประมง

Taxon / Species	Common Name		Locality	Status	Reference
	English	Local			
<i>Natica phytelephas</i> Reeve, 1853			อ่าวไทย		2
<i>Natica simplex</i> (Roding, 1798)			อ่าวไทย		2
<i>Natica stellata</i> (Hedley, 1913)			อ่าวไทย		2
<i>Natica tigrina</i> (Roding, 1798)	Tiger Moon	หอยพระจันทร์ ลายเสือ หอยตะกาย	ทะเลอันดามัน และอ่าวไทย		3, 19, 20, 24, 26, 47, 51, 103, 166, 168, ตัวอย่างอ้างอิงใน พิพิธภัณฑ์ธรรมชาติวิทยาประมง คณะประมง
<i>Natica undulata</i> (Roding, 1798)	Zebra Moon	หอยพระจันทร์ ม้าลาย	อ่าวไทย		2
<i>Natica unifasciata</i> Lamarck, 1822			อ่าวไทย		2
<i>Natica vitellus</i> (Linnaeus, 1758)	Calf Moon	หอยพระจันทร์ วัวน้อย	ทะเลอันดามัน และอ่าวไทย		2, 21, 25, 51, 166, 168, ตัวอย่างอ้างอิงในพิพิธภัณฑ์ ธรรมชาติวิทยาประมง คณะประมง

CHECKLIST OF MOLLUSCA FAUNA IN THAILAND

Taxon / Species	Common Name		Locality	Status	Reference
	English	Local			
<i>Natica zelandica</i> Quoy & Gaimard, 1832			อ่าวไทย		2
<i>Naticarius Glypheapithema alapapilionis</i> (Roding, 1798)			ทะเลอันดามัน		78
<i>Neverita albumen</i> (Linnaeus, 1758) Syn : <i>Polinices albumen</i> (Linnaeus, 1758)	Egg-whote Moon	หอยไข่ขาว	ทะเลอันดามัน และอ่าวไทย		24, 51, 166, 168, ตัวอย่างอ้างอิงในพิพิธภัณฑ์ธรรมชาติวิทยาประมง คณะประมง
<i>Polinices didyma</i> (Roding, 1798)	Bladder Moon	หอยพระจันทร์	ทะเลอันดามัน และอ่าวไทย		2, 20, 24, 26, 27, 47, 51, 103, 166, 168, ตัวอย่างอ้างอิงในพิพิธภัณฑ์ธรรมชาติวิทยาประมง คณะประมง
<i>Polinices flemingianus</i> (Recluz, 1844)	Fleming's Moon	หอยพระจันทร์ เฟลมมิ่ง หอยขาว	ทะเลอันดามัน		27, 168

Taxon / Species	Common Name		Locality	Status	Reference
	English	Local			
<i>Polinices mammatus</i> (Roding, 1798)			ทะเลอันดามัน และอ่าวไทย		2, 168, ตัวอย่างอ้างอิงในพิพิธภัณฑ์ธรรมชาติวิทยาประมง คณะประมง
<i>Polinices mammilla</i> (Linnaeus, 1758)	Mammilla Moon	หอยพระจันทร์ ธรรมดา	ทะเลอันดามัน และอ่าวไทย		2, 3, 19, 20, 21, 22, 23, 24, 25, 26, 27, 32, 51, 163, 168, ตัวอย่างอ้างอิงในพิพิธภัณฑ์ธรรมชาติวิทยาประมง คณะประมง
<i>Polinices melanostomus</i> Gmelin, 1791 Syn : <i>Polinices mammatus</i> Röding, 1798	Black-mouth Moon	หอยพระจันทร์ ปากดำ	ทะเลอันดามัน และอ่าวไทย		51, 168
<i>Polinices peselephanti</i> (Link, 1807)	Elephant's foot Moon	หอยพระจันทร์ ตีนช้าง	ทะเลอันดามัน และอ่าวไทย		166, 168
<i>Polinices powisianus</i> (Recluz, 1844)			ทะเลอันดามัน และอ่าวไทย		2, 166, 168, ตัวอย่างอ้างอิงในพิพิธภัณฑ์ธรรมชาติวิทยาประมง คณะประมง

CHECKLIST OF MOLLUSCA FAUNA IN THAILAND

Taxon / Species	Common Name		Locality	Status	Reference
	English	Local			
<i>Polinices putealis</i> Garrard, 1961	Seba's Moon	หอยพระจันทร์ ซีบา	อ่าวไทย		2
<i>Polinices sebae</i> (Recluz, 1844)			ทะเลอันดามัน และอ่าวไทย		19, 20, 26, 32, 51, 78, ตัวอย่าง อ้างอิงในพิพิธภัณฑสถานชาติ วิทยาประมง คณะประมง
Syn : <i>Polinices simiae</i> (Deshayes, 1838)			ทะเลอันดามัน		168
<i>Polinices simiae</i> (Deshayes, 1838)			อ่าวไทย		2
<i>Sigatica bathyraphe</i> (Plisbry, 1925)			ทะเลอันดามัน และอ่าวไทย		2, 166
<i>Sinum haliotoideum</i> (Linnaeus, 1758)	Neritelike Ear Shell	หอยนางซีเลียน ตะกาย	ทะเลอันดามัน		32
<i>Sinum incisum</i> (Reeve, 1864)			ทะเลอันดามัน และอ่าวไทย		164, 166, ตัวอย่างอ้างอิงใน พิพิธภัณฑสถานชาติวิทยาประมง คณะประมง
<i>Sinum neritoideum</i> (Linnaeus, 1758)					

Taxon / Species	Common Name		Locality	Status	Reference
	English	Local			
<i>Sinum planulatum</i> (Récluz, 1843) Syn : <i>Sinum haliotoideum</i> (Linnaeus, 1758) <i>Tanea tigrina</i> (Roding, 1798) Syn : <i>Natica tigrina</i> (Roding, 1798)			อ่าวไทย		20, 26
Family Tonnidae	Tun Shells	หอยทะเล หอยทะเล ปากหนา หอยโข่งเปลือก บาง	ทะเลอันดามัน		166
<i>Melea pomum</i> (Linnaeus, 1758)	Grinning tun		ทะเลอันดามัน และอ่าวไทย		51
<i>Tonna allium</i> (Dillwyn, 1817)	Costate tun	หอยทะเล (หัวหอม)	ทะเลอันดามัน และอ่าวไทย		51

CHECKLIST OF MOLLUSCA FAUNA IN THAILAND

Taxon / Species	Common Name		Locality	Status	Reference
	English	Local			
<i>Tonna canaliculata</i> (Linnaeus, 1758)	Channeled tun	หอยทะหนาน ปากหนา	ทะเลอันดามัน และอ่าวไทย		51, ตัวอย่างอ้างอิงในพิพิธภัณฑ์ ธรรมชาติวิทยาประมง คณะประมง
<i>Tonna dolium</i> (Linnaeus, 1758)	Spotted Tun	หอยทะหนานลายจุด หอยโข่งเปลือกบาง	ทะเลอันดามัน และอ่าวไทย		20, 26, 27, 47, 51, 168, ตัวอย่างอ้างอิงในพิพิธภัณฑ์ ธรรมชาติวิทยาประมง คณะประมง
<i>Tonna galea</i> (Linnaeus, 1758)	Giant tun	หอยทะหนานยักษ์	ทะเลอันดามัน และอ่าวไทย		ตัวอย่างอ้างอิงในพิพิธภัณฑ์ ธรรมชาติวิทยาประมง คณะประมง
<i>Tonna lischkeana</i> (Kuster, 1857)	Lischke's tun		ทะเลอันดามัน		166
<i>Tonna maculata</i> (Lamarck, 1822)			ทะเลอันดามัน และอ่าวไทย		166
<i>Tonna olearium</i> (Linnaeus, 1758)	Oily tun	หอยทะหนาน	ทะเลอันดามัน และอ่าวไทย		51
<i>Tonna perdix</i> (Linnaeus, 1758)	Pacific partridge tun	หอยทะหนาน ลายนกกระทา	ทะเลอันดามัน และอ่าวไทย		51

Taxon / Species	Common Name		Locality	Status	Reference
	English	Local			
<i>Tonna tessellata</i> (Lamarck, 1816) Family Ficidae	Tessellate tun Fig Shells	หอยทะหนาน หอยมะเดื่อ หอยรังนก	ทะเลอันดามัน และอ่าวไทย		51
<i>Ficus ficoides</i> (Lamarck, 1822)		หอยรังนก	ทะเลอันดามัน		168
<i>Ficus ficus</i> (Rodding, 1798) Syn : <i>Ficus subintermedia</i> (Orbigny, 1852)	Spotted fig shells	หอยรังนก	ทะเลอันดามัน และอ่าวไทย		20, 26, 27, 51, 166, ตัวอย่างอ้างอิงในพิพิธภัณฑ์ธรรมชาติวิทยาประมง คณะประมง
<i>Ficus gracilis</i> (Sowerby, 1825)	Graceful Fig Shell	หอยรังนกหลายริ้ว	ทะเลอันดามัน และอ่าวไทย		3, 51, 168, ตัวอย่างอ้างอิงในพิพิธภัณฑ์ธรรมชาติวิทยาประมง คณะประมง
<i>Ficus variegata</i> (Rodding, 1798) Family Cassidae	Helmet Shells Bonnet Shells	หอยรังนกหลายต่าง หอยกระต่าย หอยสังข์กระต่าย	ทะเลอันดามัน และอ่าวไทย		2, 166
<i>Casmaria erinacea</i> (Linnaeus, 1758)			ทะเลอันดามัน		ตัวอย่างอ้างอิงในพิพิธภัณฑ์ธรรมชาติวิทยาประมง คณะประมง

CHECKLIST OF MOLLUSCA FAUNA IN THAILAND

Taxon / Species	Common Name		Locality	Status	Reference
	English	Local			
<i>Casmaria ponderosa</i> (Gmelin, 1791)	Heavy Bonnet		ทะเลอันดามัน		23, 47, 168, ตัวอย่างอ้างอิงในพิพิธภัณฑ์ธรรมชาติวิทยาประมง คณะประมง
<i>Cassis cornuta</i> (Linnaeus, 1758)	Horned Helmet	หอยหมวกเกราะ หอยตีนช้าง หอยเท้าช้าง	ทะเลอันดามัน และอ่าวไทย		2, 25, 47, 51, 168, ตัวอย่างอ้างอิงในพิพิธภัณฑ์ธรรมชาติวิทยาประมง คณะประมง
<i>Cypraecassis rufa</i> (Linnaeus, 1758)			ทะเลอันดามัน		51
<i>Phalium bandatum bandatum</i> (Perry, 1811)			ทะเลอันดามัน และอ่าวไทย		51
<i>Phalium bisulcatum</i> (Schubert-Wagner, 1829)			ทะเลอันดามัน และอ่าวไทย		2, 3, 20, 21, 25, 26, 47, 166, 168, ตัวอย่างอ้างอิงในพิพิธภัณฑ์ธรรมชาติวิทยาประมง คณะประมง

Taxon / Species	Common Name		Locality	Status	Reference
	English	Local			
<i>Phalium decussatum</i> (Linnaeus, 1758)			อ่าวไทย		164
<i>Phalium glaucum</i> (Linnaeus, 1758)	Grey Bonnet	หอยกระต่ายสีเทา	ทะเลอันดามัน และอ่าวไทย		2, 3, 24, 27, 32, 47, 48, 164, 166, 168
Family Ranellidae (Cymatiidae)	Tritons and Trumpets	หอยสังข์บิด หอยสังข์เบี้ยว หอยสังข์กริช			
<i>Charonia tritonis</i> (Linnaeus, 1758)	Trumpet Shell Trumpet Triton	หอยสังข์แตร หอยแตร หอยสังข์เป่า	ทะเลอันดามัน และอ่าวไทย	EX	51, 118
<i>Cymatium aquatile</i> (Reeve, 1844)			ทะเลอันดามัน และอ่าวไทย		51
<i>Cymatium caudatum</i> (Gmelin, 1791)	Bent-neck Triton	หอยสังข์บิด หางงอ	ทะเลอันดามัน และอ่าวไทย		36, 47, 166, 168

CHECKLIST OF MOLLUSCA FAUNA IN THAILAND

Taxon / Species	Common Name		Locality	Status	Reference
	English	Local			
<i>Cymatium gutturnium</i> (Roding, 1798)	Long-neck Triton	หอยสังข์บิตหางยาว	ทะเลอันดามัน และอ่าวไทย		166, ตัวอย่างอ้างอิงในพิพิธภัณฑ์ธรรมชาติวิทยาประมงคณะประมง
<i>Cymatium intermedium</i> (Pease, 1869)			ทะเลอันดามัน และอ่าวไทย		51
<i>Cymatium lotorium</i> (Linnaeus, 1758)	Black-spotted Triton	หอยสังข์บิตจุดดำ	ทะเลอันดามัน และอ่าวไทย		51
<i>Cymatium muricinum</i> (Roding, 1798)	Short-neck Triton	หอยสังข์บิตหางสั้น	ทะเลอันดามัน และอ่าวไทย		51, 168, ตัวอย่างอ้างอิงในพิพิธภัณฑ์ธรรมชาติวิทยาประมงคณะประมง
<i>Cymatium nicobaricum</i> (Roding, 1798)	Nicobar Hairy Triton	หอยสังข์บิตนิโคบาร์	ทะเลอันดามัน และอ่าวไทย		51, 168
<i>Cymatium perryi</i> (Emerson & Old, 1963)	Perry's Triton	หอยสังข์บิตเพอร์รี่	ทะเลอันดามัน		23

Taxon / Species	Common Name		Locality	Status	Reference
	English	Local			
<i>Cymatium pfeifferianum</i> (Reeve, 1844)	Pfeiffer's Hairy Triton	หอยสังข์บิดไฟเฟอร์	ทะเลอันดามัน และอ่าวไทย		47, 168
<i>Cymatium pileare</i> (Linnaeus, 1758)	Common Hairy Triton	หอยสังข์บิดธรรมดา	ทะเลอันดามัน และอ่าวไทย		19, 23, 47, 51, 166, ตัวอย่างอ้างอิงในพิพิธภัณฑ์ธรรมชาติวิทยาประมง คณะประมง
<i>Cymatium pyrum</i> (Linnaeus, 1758)	Pear Triton	หอยสังข์บิดลูกแพร์	ทะเลอันดามัน และอ่าวไทย		21, 25, 51, ตัวอย่างอ้างอิงในพิพิธภัณฑ์ธรรมชาติวิทยาประมง คณะประมง
<i>Cymatium retusum</i> Lamarck, 1822	Blunted Triton	หอยสังข์บิดยอดทู่	ทะเลอันดามัน และอ่าวไทย		23, ตัวอย่างอ้างอิงในพิพิธภัณฑ์ธรรมชาติวิทยาประมง คณะประมง
<i>Cymatium rubeculum</i> (Linnaeus, 1758)	Robin Redbreast Triton	หอยสังข์บิดแดง	ทะเลอันดามัน		32
<i>Cymatium succinctum</i> (Linnaeus, 1758)			ทะเลอันดามัน		78

CHECKLIST OF MOLLUSCA FAUNA IN THAILAND

Taxon / Species	Common Name		Locality	Status	Reference
	English	Local			
<i>Distorsio anus</i> (Linnaeus, 1758)	Common Distorsio	หอยสังข์เบี้ยว ธรรมดา	ทะเลอันดามัน และอ่าวไทย		ตัวอย่างอ้างอิงในพิพิธภัณฑ์ ธรรมชาติวิทยาประมง คณะประมง
<i>Distorsio reticulata</i> (Roding, 1798)	Reticulate Distorsio	หอยสังข์เบี้ยวลาย ตาข่าย	ทะเลอันดามัน และอ่าวไทย		23, 27, 166, ตัวอย่างอ้างอิงใน พิพิธภัณฑ์ธรรมชาติวิทยาประมง คณะประมง
<i>Gyrineum bituberculare</i> (Lamarck, 1816)			ทะเลอันดามัน และอ่าวไทย		2, 36
<i>Gyrineum gyrinum</i> (Linnaeus, 1758)	Tadpole Triton	หอยสังข์กระบาย ธรรมดา	อ่าวไทย		2, 19, 32, 78
<i>Gyrineum natator</i> (Roding, 1798)	Tuberculate Gyre Triton	หอยสังข์กระบาย ปุ่ม	ทะเลอันดามัน และอ่าวไทย		2, 23, 166
Family Bursidae	Frog Shells	หอยสังข์กบ หอยกบ			
<i>Bufonaria margaritula</i> (Deshayes, 1832)	Noble Frog Shell		ทะเลอันดามัน และอ่าวไทย		36, 168

Taxon / Species	Common Name		Locality	Status	Reference
	English	Local			
<i>Bufo rana</i> (Linnaeus, 1758)	Common Frog Shell	หอยสังข์กับ ธรรมดา	ทะเลอันดามัน และอ่าวไทย		2, 20, 21, 24, 25, 26, 27, 36, 51, 166, ตัวอย่างอ้างอิงใน พิพิธภัณฑ์ธรรมชาติวิทยาประมง คณะประมง
<i>Bursa albivaricola</i> (Reeve, 1844)			ทะเลอันดามัน		168
<i>Bursa bufonia</i> (Gmelin, 1791)	Warty frog shell		ทะเลอันดามัน และอ่าวไทย		51
<i>Bursa crumena</i> (Lamarck, 1816)	Purse frog shell		ทะเลอันดามัน และอ่าวไทย		51, 163, 164
<i>Bursa echinata</i> (Link, 1807)	Spiny Frog Shell	หอยสังข์กับหนาม	ทะเลอันดามัน		47
<i>Bursa elegans</i> (Sowerby, 1835)	Elegant Frog Shell	หอยสังข์กับ	ทะเลอันดามัน		47, ตัวอย่างอ้างอิงในพิพิธภัณฑ์ ธรรมชาติวิทยาประมง คณะประมง
<i>Bursa granularis</i> (Roding, 1798)	Granulate Frog Shell	หอยสังข์กับ เม็ดทราย	ทะเลอันดามัน และอ่าวไทย		47, 168, ตัวอย่างอ้างอิงใน พิพิธภัณฑ์ธรรมชาติวิทยาประมง คณะประมง

CHECKLIST OF MOLLUSCA FAUNA IN THAILAND

Taxon / Species	Common Name		Locality	Status	Reference
	English	Local			
<i>Tutufa (Tutufella) cf. oyamai</i> (Habe, 1973)			ทะเลอันดามัน และอ่าวไทย		36
<i>Tutufa bubo</i> (Linnaeus, C., 1758)	Giant Frog Shell	หอยสังข์กบยักษ์	ทะเลอันดามัน		27, 51, 168
<i>Tutufa rubeta</i> (Linnaeus, 1758)	Ruddy Frog Shell	หอยสังข์กบตาลแดง	ทะเลอันดามัน		47, 51, 168, ตัวอย่างอ้างอิงในพิพิธภัณฑ์ธรรมชาติวิทยาประมง คณะประมง
Family Epitoniidae	Wentletraps	หอยเกลียวชั้น			
	Spiral Staircases				
<i>Alora billeenae</i> (DuShane & Bratcher, 1965)			ทะเลอันดามัน และอ่าวไทย		23, 32
<i>Epitonium fucatum</i> (Pease, 1861)			ทะเลอันดามัน		168
<i>Epitonium pallasi</i> (Kiener, L.C., 1838)	Pallas' Wentletrap		ทะเลอันดามัน และอ่าวไทย		ตัวอย่างอ้างอิงในพิพิธภัณฑ์ธรรมชาติวิทยาประมง คณะประมง

Taxon / Species	Common Name		Locality	Status	Reference
	English	Local			
<i>Epitonium scalare</i> (Linnaeus, 1758) Family Janthinidae	Precious Wentletrap Violet Shells Violet Sea Snails Purple Sea Snails	หอยสีม่วง หอยม่วง หอยฟองน้ำ	ทะเลอันดามัน และอ่าวไทย		166
<i>Janthina globosa</i> Swainson, 1822 Family Eulimidae (Melanellidae)	Elongate Janthina Eulimids		ทะเลอันดามัน และอ่าวไทย		2, 24, ตัวอย่างอ้างอิงใน พิพิธภัณฑ์ธรรมชาติวิทยาประมง คณะประมง
<i>Balcis</i> sp.			ทะเลอันดามัน		168, ตัวอย่างอ้างอิงใน พิพิธภัณฑ์ธรรมชาติวิทยาประมง คณะประมง
<i>Melanella bovicornu</i> (Plisbry, 1905)			ทะเลอันดามัน		23

CHECKLIST OF MOLLUSCA FAUNA IN THAILAND

Taxon / Species	Common Name		Locality	Status	Reference
	English	Local			
Family Thycida					
<i>Thyca crystallina</i> (Gould, 1846)			ทะเลอันดามัน และอ่าวไทย		19
Order Neogastropoda					
Family Muricidae	Murex Shells	หอยสังข์หนาม หอยสังข์ป้อม หอยสังข์ หน้ายักษ์ หอยหนาม หอยเงาะ			
<i>Attiliosa orri</i> (Cernohorsky, 1976)	Orr's Muricop		ทะเลอันดามัน		36
<i>Chicoreus axicornis</i> (Lamarck, 1822)	Axicornis Murex		ทะเลอันดามัน		47, ตัวอย่างอ้างอิงในพิพิธภัณฑ์ธรรมชาติวิทยาประมง คณะประมง
<i>Chicoreus banksii</i> (Sowerby, 1841)	Banks's Murex	หอยเงาะ	ทะเลอันดามัน และอ่าวไทย		166

Taxon / Species	Common Name		Locality	Status	Reference
	English	Local			
<i>Chicoreus brunneus</i> (Link, 1807)	Adusta murex	หอยสังข์หนาม สีตาล	ทะเลอันดามัน และอ่าวไทย		2, 3, 19, 20, 21, 22, 23, 24, 25, 26, 27, 32, 47, 51, 168, ตัวอย่างอ้างอิงในพิพิธภัณฑ์ ธรรมชาติวิทยาประมง คณะประมง
<i>Chicoreus capucinus</i> (Lamarck, 1822)	Mangrove Murex	หอยสังข์หนาม ป่าเลน	ทะเลอันดามัน และอ่าวไทย		2, 3, 22, 27, 90
<i>Chicoreus microphyllus</i> (Lamarck, 1816)	Curly Murex	หอยสังข์หนาม โค้ง	ทะเลอันดามัน		47
<i>Chicoreus palmarosae</i> (Perry, 1811)	Rose-branch Murex	หอยสังข์หนาม กิ่งกุหลาบ	ทะเลอันดามัน		47
<i>Chicoreus ramosus</i> (Linnaeus, 1758)	Ramose Murex	หอยสังข์หนาม ธรรมดา หอยสังข์มีระ หอยสังข์ดอกไม้ หอยเงาะ	ทะเลอันดามัน และอ่าวไทย		2, 3, 19, 20, 22, 23, 24, 26, 28, 32, 40, 47, 51, 166, 168, ตัวอย่างอ้างอิงในพิพิธภัณฑ์ ธรรมชาติวิทยาประมง คณะประมง

CHECKLIST OF MOLLUSCA FAUNA IN THAILAND

Taxon / Species	Common Name		Locality	Status	Reference
	English	Local			
<i>Chicoreus torrefactus</i> (Sowerby, 1841)	Fireband Murex		ทะเลอันดามัน และอ่าวไทย		2, 3, 19, 20, 23, 24, 25, 26, 28, 32, 47, 51, ตัวอย่างอ้างอิง ในพิพิธภัณฑ์ธรรมชาติวิทยา ประมง คณะประมง
<i>Coralliophila Bachelomurex fearnleyi</i> (Emerson & D'Attilio, 1965)			อ่าวไทย		24
<i>Cronia biconica</i> (Blainville, 1832)	Biconic Rock Shell		ทะเลอันดามัน และอ่าวไทย		3, 19, 21, 22, 23, 25, 26, 32
<i>Cronia ergalatax contracta</i> (Reeve, 1846)	Contracted Rock Shell Oyster Drill	หอยเจาะ	ทะเลอันดามัน และอ่าวไทย		3, 20, 21, 22, 25, 26, 166, 168
<i>Cronia margaritcola</i> (Broderip, 1833) Syn : <i>Morula cronia margaritcola</i> (Broderip, 1833)			ทะเลอันดามัน และอ่าวไทย		2, 3, 20, 22, 23, 24, 26, 84, 166

Taxon / Species	Common Name		Locality	Status	Reference
	English	Local			
<i>Cuma lacera</i> (Born, 1778)			ทะเลอันดามัน และอ่าวไทย		51
<i>Drupa morum</i> (Roding, 1798)			ทะเลอันดามัน		47, 168, ตัวอย่างอ้างอิงใน พิพิธภัณฑ์ธรรมชาติวิทยาประมง คณะประมง
<i>Drupa ricinus</i> (Linnaeus, 1758)	Purple Pacific Drupe	หอยมะระ หอยยอ	ทะเลอันดามัน		168, ตัวอย่างอ้างอิงใน พิพิธภัณฑ์ธรรมชาติวิทยาประมง คณะประมง
<i>Drupa rubusidaeus</i> (Roding, 1798)	Prickly Pacific Drupe		ทะเลอันดามัน		47, ตัวอย่างอ้างอิงในพิพิธภัณฑ์ ธรรมชาติวิทยาประมง คณะประมง
<i>Drupella minuta</i> Fujioka, 1984			อ่าวไทย		2
<i>Drupella rugosa</i> (Born, 1778)	Rugose Drupe		อ่าวไทย		2, 90, ตัวอย่างอ้างอิงใน พิพิธภัณฑ์ธรรมชาติวิทยาประมง คณะประมง

CHECKLIST OF MOLLUSCA FAUNA IN THAILAND

Taxon / Species	Common Name		Locality	Status	Reference
	English	Local			
<i>Haustellum dolichorus</i> (Ponder & Vokes, 1988)			ทะเลอันดามัน		36
<i>Haustellum haustellum</i> (Linnaeus, 1758)	Snipe's bill Murex		ทะเลอันดามัน และอ่าวไทย		51, ตัวอย่างอ้างอิงในพิพิธภัณฑ์ธรรมชาติวิทยาประมง คณะประมง
<i>Homalocantha anatomica</i> (Perry, 1811)	Anatomical Murex		ทะเลอันดามัน		ตัวอย่างอ้างอิงในพิพิธภัณฑ์ธรรมชาติวิทยาประมง คณะประมง
<i>Homalocantha zamboi</i> (Burch & Burch, 1960)	Zambo's Murex Wheel Murex		ทะเลอันดามัน		23
<i>Lataxiena cf. blosuillei</i> (Deshayes, 1832)			ทะเลอันดามัน		36, 166
<i>Lataxiena ficula</i> Reeve, 1848			อ่าวไทย		2
<i>Lataxiena fimbriata</i> (Hinds, 1844)	Fimbriate Flase Latiaxis		อ่าวไทย		2
<i>Mancinella echinata</i> (Blainville, 1832)			ทะเลอันดามัน และอ่าวไทย		21, 25, 168

Taxon / Species	Common Name		Locality	Status	Reference
	English	Local			
<i>Mancinella mancinella</i> (Linnaeus, 1758)			ทะเลอันดามัน และอ่าวไทย		23
<i>Morulaanaxeres</i> (Kiener, 1835)			ทะเลอันดามัน		3, 20, 47, 168, ตัวอย่างอ้างอิง ในพิพิธภัณฑ์ธรรมชาติวิทยา ประมง คณะประมง
<i>Morula croniamargaritcola</i> (Broderip, 1833)			ทะเลอันดามัน และอ่าวไทย		21, 22, 25
<i>Morula fiscella</i> (Gmelin, 1791)			ทะเลอันดามัน		168
<i>Morula granulata</i> (Duclos, 1832)			ทะเลอันดามัน และอ่าวไทย		19, 21, 23, 25, 84, 166, 168, ตัวอย่างอ้างอิงในพิพิธภัณฑ์ ธรรมชาติวิทยาประมง คณะประมง
<i>Morula marginalba</i> (Blainville, 1832)			ทะเลอันดามัน		3, 47, 168
<i>Morula musiva</i> (Kiener, 1835)			ทะเลอันดามัน และอ่าวไทย		2, 3, 20, 21, 22, 24, 25, 26, ตัวอย่างอ้างอิงในพิพิธภัณฑ์ ธรรมชาติวิทยาประมง คณะประมง

CHECKLIST OF MOLLUSCA FAUNA IN THAILAND

Taxon / Species	Common Name		Locality	Status	Reference
	English	Local			
<i>Morula nodicostata</i> (Pease, 1868)			ทะเลอันดามัน		168
<i>Morulina fusca</i> (Kuster)			ทะเลอันดามัน		168
<i>Murex altispira</i> (Ponder & Vokes, 1988)			ทะเลอันดามัน และอ่าวไทย		166
<i>Murex carbonnieri</i> (Jousseau, 1881)			ทะเลอันดามัน		ตัวอย่างอ้างอิงในพิพิธภัณฑ์ธรรมชาติวิทยาประมง คณะประมง
<i>Murex djarianensis poppei</i> (Houart, 1979)			ทะเลอันดามัน และอ่าวไทย		ตัวอย่างอ้างอิงในพิพิธภัณฑ์ธรรมชาติวิทยาประมง คณะประมง
<i>Murex kiiensis</i> (Kuroda, 1959)			ทะเลอันดามัน		168
<i>Murex occa</i> (Sowerby, 1834)	Harrowed Murex		ทะเลอันดามัน และอ่าวไทย		90, 165
<i>Murex poppei</i> (Deshayes, 1844)			ทะเลอันดามัน และอ่าวไทย		3, 19, 20, 24, 26, 27, 32, 36
<i>Murex ternispina</i> Lamark, 1822			ทะเลอันดามัน และอ่าวไทย		51

Taxon / Species	Common Name		Locality	Status	Reference
	English	Local			
<i>Murex trapa</i> (Roding, 1798)	Rare-spined Murex	หอยสังข์หนามเล็ก หอยสังข์ปิ่น	ทะเลอันดามัน และอ่าวไทย		2, 3, 20, 21, 24, 25, 26, 27, 36, 47, 51, 166, 168, ตัวอย่างอ้างอิงในพิพิธภัณฑ์ธรรมชาติวิทยาประมง คณะประมง
<i>Murex tribulus</i> (Lamarck, 1822)	Caltrop Murex		ทะเลอันดามัน และอ่าวไทย		2, 51
<i>Murex troscheli</i> Lischke, 1868			อ่าวไทย		2
<i>Muricopsis cf. bombayanus</i> (Melville, 1893)			ทะเลอันดามัน		51, 168
<i>Muricopsis infans</i> (Smith, 1884)			ทะเลอันดามัน		47, 168
<i>Muricopsis orri</i> (Cernohorsky, 1976)			ทะเลอันดามัน		47
<i>Naquetia capucina</i> (Lamarck, 1816)			ทะเลอันดามัน		168

CHECKLIST OF MOLLUSCA FAUNA IN THAILAND

Taxon / Species	Common Name		Locality	Status	Reference
	English	Local			
<i>Nassa francolina</i> (Bruguiere, 1798)	Francolina Jopas		ทะเลอันดามัน		51, 168, ตัวอย่างอ้างอิงใน พิพิธภัณฑ์ธรรมชาติวิทยาประมง คณะประมง
<i>Nassa sarta</i> (Bruguiere, 1798)	Wreath Jopas		ทะเลอันดามัน และอ่าวไทย		51
<i>Pseudoneptunea varicosa</i> (Gmelin, 1791)			อ่าวไทย		2
<i>Pterynotus alatus</i> (Roding, 1798)			ทะเลอันดามัน		168, ตัวอย่างอ้างอิงใน พิพิธภัณฑ์ธรรมชาติวิทยาประมง คณะประมง
<i>Purpura panama</i> (Roding, 1798)			ทะเลอันดามัน และอ่าวไทย		51
<i>Purpura persica</i> (Linnaeus, 1758)	Persian Purpura		ทะเลอันดามัน และอ่าวไทย		47, 51, 168, ตัวอย่างอ้างอิงใน พิพิธภัณฑ์ธรรมชาติวิทยาประมง คณะประมง

Taxon / Species	Common Name		Locality	Status	Reference
	English	Local			
<i>Rapana rapiformis</i> (Born, 1778)	Turnip-shaped Rapa Whelk		ทะเลอันดามัน และอ่าวไทย		2, 20, 22, 26, 47, 51, 166, 168, ตัวอย่างอ้างอิงใน พิพิธภัณฑ์ธรรมชาติวิทยาประมง คณะประมง
<i>Thais aculeata</i> Deshayes, 1844			ทะเลอันดามัน และอ่าวไทย		2, 19, 20, 21, 22, 23, 24, 26, 27, 32, 51, ตัวอย่างอ้างอิงใน พิพิธภัณฑ์ธรรมชาติวิทยาประมง คณะประมง
<i>Thais alouina</i> (Roding, 1798)			ทะเลอันดามัน และอ่าวไทย		2, 24, 26, 47, 51
<i>Thais armigera</i> (Link, 1907)			ทะเลอันดามัน		51, 168, ตัวอย่างอ้างอิงใน พิพิธภัณฑ์ธรรมชาติวิทยาประมง คณะประมง
<i>Thais bitubercularis</i> (Lamarck, 1822)	Bituberculate Rock Shell	หอยมะระ หอยยอ	ทะเลอันดามัน และอ่าวไทย		2, 3, 19, 23, 24, 26, 32, 166, 168, ตัวอย่างอ้างอิงใน พิพิธภัณฑ์ธรรมชาติวิทยาประมง คณะประมง

CHECKLIST OF MOLLUSCA FAUNA IN THAILAND

Taxon / Species	Common Name		Locality	Status	Reference
	English	Local			
<i>Thais bufo</i> (Lamarck, 1822)			ทะเลอันดามัน และอ่าวไทย		51
<i>Thais carinifera</i> (Lamarck, 1822)			อ่าวไทย		20, 26, ตัวอย่างอ้างอิงใน พิพิธภัณฑ์ธรรมชาติวิทยาประมง คณะประมง
<i>Thais distinguenda</i> (Dunker & Zelebor, 1866)			ทะเลอันดามัน และอ่าวไทย		3, 19, 24, 32, 41
<i>Thais echinata</i> (Blainville, 1832)			ทะเลอันดามัน และอ่าวไทย		2, 3, 20, 21, 22, 23, 24, 25, 26, 47, ตัวอย่างอ้างอิงใน พิพิธภัณฑ์ธรรมชาติวิทยาประมง คณะประมง
<i>Thais echinulata</i> (Lamarck, 1822)			ทะเลอันดามัน และอ่าวไทย		22
<i>Thais hippocastanum</i> (Linnaeus, 1758)			ทะเลอันดามัน		27, 47, 163, 164, 168, ตัวอย่าง อ้างอิงในพิพิธภัณฑ์ธรรมชาติ วิทยาประมง คณะประมง

Taxon / Species	Common Name		Locality	Status	Reference
	English	Local			
<i>Thais intermedia</i> (Kiener, 1835)	Intermediate Rock Shell		อ่าวไทย		168
<i>Thais kieneri</i> (Deshayes, 1844)	Kiener's Rock Shell		ทะเลอันดามัน และอ่าวไทย		27, 90
<i>Thais lacera</i> (Born, 1778)			ทะเลอันดามัน		166, ตัวอย่างอ้างอิงใน พิพิธภัณฑ์ธรรมชาติวิทยาประมง คณะประมง
<i>Thais mancinella</i> (Linnaeus, 1758)			ทะเลอันดามัน		3, 26, ตัวอย่างอ้างอิงใน พิพิธภัณฑ์ธรรมชาติวิทยาประมง คณะประมง
<i>Thais marginata</i> (Blainville, 1832)			อ่าวไทย		3
<i>Thais mutabilis</i> (Link, 1807)			ทะเลอันดามัน		168
<i>Thais rufotincta</i> Tan, 1996			อ่าวไทย		2
<i>Thais tissoti</i> (Petit de la Sausszye, 1852)			ทะเลอันดามัน		90

CHECKLIST OF MOLLUSCA FAUNA IN THAILAND

Taxon / Species	Common Name		Locality	Status	Reference
	English	Local			
<i>Thais tuberosa</i> Roding, 1798			ทะเลอันดามัน และอ่าวไทย		3, 24, 51, ตัวอย่างอ้างอิงใน พิพิธภัณฑ์ธรรมชาติวิทยาประมง คณะประมง
<i>Vexilla vexillum</i> (Gmelin, 1791)			ทะเลอันดามัน และอ่าวไทย		51
Family Coralliophilidae (Magilidae)	Coral Shells	หอยปะการัง			
<i>Coralliophila neritoidea</i> (Lamarck, 1816)	Violet Coral Shell	หอยปะการังม่วง			
Family Buccinidae	Buccinids Neptunes Whelks				
<i>Babylonia areolata</i> (Link, 1807)	Areola Babylon Ivory Shell	หอยหวาน หอยแฉะ หอยพราน	ทะเลอันดามัน และอ่าวไทย		2, 20, 26, 51, 103, 156, 163, ตัวอย่างอ้างอิงในพิพิธภัณฑ์ ธรรมชาติวิทยาประมง คณะประมง

Taxon / Species	Common Name		Locality	Status	Reference
	English	Local			
<i>Babylonia lutosa</i> (Lamarck, 1822)			ทะเลอันดามัน และอ่าวไทย		51
<i>Babylonia spirata</i> (Linnaeus, 1758)	Spiral Babylon	หอยตุ๊กแก หอยหุกระต่าย	ทะเลอันดามัน และอ่าวไทย		27, 168, ตัวอย่างอ้างอิงใน พิพิธภัณฑ์ธรรมชาติวิทยาประมง คณะประมง
<i>Cantharus fumosus</i> (Dillwyn, 1817)	Smoky Goblet		ทะเลอันดามัน และอ่าวไทย		2, 19, 47, 168
<i>Cantharus rubiginosus</i> Reeve			อ่าวไทย		20
<i>Cantharus tranquebarica</i> Martini			ทะเลอันดามัน		168, ตัวอย่างอ้างอิงใน พิพิธภัณฑ์ธรรมชาติวิทยาประมง คณะประมง
<i>Cantharus undosus</i> (Linnaeus, 1758)	Waved Goblet		ทะเลอันดามัน และอ่าวไทย		2, 19, 24, 47, 51, 168, ตัวอย่าง อ้างอิงในพิพิธภัณฑ์ธรรมชาติ วิทยาประมง คณะประมง
<i>Clea (Anentome) cambojiensis</i> (Reeve, 1861)			แม่น้ำระยอง		46

CHECKLIST OF MOLLUSCA FAUNA IN THAILAND

Taxon / Species	Common Name		Locality	Status	Reference
	English	Local			
<i>Clea (Anentome) helena</i> (Philippi, 1847)			อ่างเก็บน้ำเขื่อนอุบลรัตน์ ลุ่มน้ำยม (จังหวัดสุโขทัย พิษณุโลก และพิจิตร) ลุ่มน้ำย่อย คลองท่าลาด ลุ่มน้ำย่อยคลอง หลวง ลุ่มน้ำย่อยแม่น้ำ นครนายก ลุ่มน้ำย่อยแม่น้ำ ปราจีนบุรี พบเกือบทุกจังหวัด		46, 79
<i>Clea (Anentome) jullieni</i> (Deshayes, 1876)			แม่น้ำโขง		46
<i>Clea (Anentome) scalarina</i> (Deshayes, 1876)			อ่างเก็บน้ำเขื่อนอุบลรัตน์ แม่น้ำโขง		46, 79
<i>Clea (Anentome) spinosa</i> Temcharoen, 1971			แม่น้ำโขง		46
<i>Clea (Anentome) wykoffi</i> Brandt, 1974			อ่างเก็บน้ำเขื่อนอุบลรัตน์ อำเภอบ้านด่าน จังหวัด อุบลราชธานี แม่น้ำโขง		46, 79

Taxon / Species	Common Name		Locality	Status	Reference
	English	Local			
<i>Colubraria muricata</i> (Lightfoot, 1786)			ทะเลอันดามัน และอ่าวไทย		23
<i>Engina alveolata</i> (Kiener, 1836)			ทะเลอันดามัน		78
<i>Engina armillata</i> (Reeve, 1846)			อ่าวไทย		2
<i>Engina lineata</i> (Reeve, 1846)			ทะเลอันดามัน		51, 168
<i>Engina mendicaria</i> (Linnaeus, 1758)	Striped Engina		ทะเลอันดามัน		3, 19, 47, 78, 168, ตัวอย่างอ้างอิงในพิพิธภัณฑ์ธรรมชาติวิทยาประมง คณะประมง
<i>Engina phasinola</i> (Duclos, 1840)			ทะเลอันดามัน		168
<i>Engina zonalis</i> (Lamarck, 1822)	Banded Engina		ทะเลอันดามัน		47, 168
<i>Hindsia sinensis</i> Sowerby, 1887			ทะเลอันดามัน		168

CHECKLIST OF MOLLUSCA FAUNA IN THAILAND

Taxon / Species	Common Name		Locality	Status	Reference
	English	Local			
<i>Polia pulchra</i> Reeve, 1846			อ่าวไทย		3
<i>Phos roseatus</i> (Hinds, 1844)	Rosy Phos		ทะเลอันดามัน		47, 168
<i>Phos sculptilis</i> (Watson, 1866)			อ่าวไทย		2
<i>Phos senticosus</i> (Linnaeus, 1758)	Common Pacific Phos		อ่าวไทย		2, 47, 166, ตัวอย่างอ้างอิงในพิพิธภัณฑ์ธรรมชาติวิทยาประมงคณะประมง
<i>Pisania ignea</i> (Gmelin, 1791)			ทะเลอันดามัน		23
<i>Pusiosstoma mendicaria</i> (Linnaeus, 1758)			ทะเลอันดามัน		47
Family Columbellidae (Pyrenidae)	Dove Shells				
<i>Anachis sanfelipensis</i> Lowe, 1935			อ่าวไทย		3

Taxon / Species	Common Name		Locality	Status	Reference
	English	Local			
<i>Euplica scripta</i> (Lamarck, 1822)			อ่าวไทย		2
<i>Euplica tunturina</i> (Lamarck, 1822)			ทะเลอันดามัน		23
<i>Mitrella</i> sp.			ทะเลอันดามัน		168
<i>Pyrene bidentata</i> (Menke, 1843)			อ่าวไทย		2
<i>Pyrene deshayesii</i> (Crosse, 1859)			ทะเลอันดามัน		168
<i>Pyrene flava</i> (Bruguiere, 1789)			อ่าวไทย		2
<i>Pyrene ocellata</i> (Link, 1807)			อ่าวไทย		20, 26
<i>Pyrene punctata</i> (Bruguiera, 1789)			ทะเลอันดามัน และอ่าวไทย		2, 21, 23, 25
<i>Pyrene scripta</i> (Lamarck, 1822)			ทะเลอันดามัน และอ่าวไทย		2, 51, 168

CHECKLIST OF MOLLUSCA FAUNA IN THAILAND

Taxon / Species	Common Name		Locality	Status	Reference
	English	Local			
<i>Pyrene testudinaria</i> (Link, 1807)			ทะเลอันดามัน และอ่าวไทย		25, 166, 168
<i>Pyrene varians</i> (Sowerby, 1832)			ทะเลอันดามัน		168
<i>Pyrene versicolor</i> (Sowerby, 1832)			ทะเลอันดามัน และอ่าวไทย		19, 24, 25, 32
Family Nassariidae	Mud Shells	หอยปิ่นกัลดัมม			
	Basket Shells	หอยเลน			
	Nassa	หอยเนสซ่า			
	Dog Whelks	หอยปากหนา			
<i>Hebra nigra</i> (Rousseau, 1854)			ทะเลอันดามัน		165
<i>Llyanassa obsoleta</i> (Say, 1822)			อ่าวไทย		2
<i>Nassaria pusilla</i> (Roding, 1798)			ทะเลอันดามัน		78

Taxon / Species	Common Name		Locality	Status	Reference
	English	Local			
<i>Nassarius albescens</i> (Dunker, 1846)			ทะเลอันดามัน		78
<i>Nassarius arcularius</i> (Linnaeus, 1758)			ทะเลอันดามัน และอ่าวไทย		51, 168, ตัวอย่างอ้างอิงใน พิพิธภัณฑ์ธรรมชาติวิทยาประมง คณะประมง
<i>Nassarius (Zeuxis) castus</i> (Gould, 1850)			อ่าวไทย		2
<i>Nassarius clarus</i> (Marrat, 1877)			อ่าวไทย		2
<i>Nassarius comptus</i> (Smith, 1876)			ทะเลอันดามัน และอ่าวไทย		2, 47, 166, 168
<i>Nassarius concinnus</i> (Powis, 1835)			อ่าวไทย		2
<i>Nassarius coronatus</i> (Bruguiere, 1789)			ทะเลอันดามัน และอ่าวไทย		51, 168, ตัวอย่างอ้างอิงใน พิพิธภัณฑ์ธรรมชาติวิทยาประมง คณะประมง

CHECKLIST OF MOLLUSCA FAUNA IN THAILAND

Taxon / Species	Common Name		Locality	Status	Reference
	English	Local			
<i>Nassarius crematus</i> (Hind, 1844)			ทะเลอันดามัน และอ่าวไทย		2, 24, 51
<i>Nassarius distortus</i> (A. Adams, 1852)			ทะเลอันดามัน และอ่าวไทย		2
<i>Nassarius dorsatus</i> (Roding, 1798)	Channeled Nassa		ทะเลอันดามัน และอ่าวไทย		2, 3, 24, 27, 32, 47, 51, 168, ตัวอย่างอ้างอิงในพิพิธภัณฑ์ธรรมชาติวิทยาประมง คณะประมง
<i>Nassarius foveolatus</i> (Dunker, 1847)			ทะเลอันดามัน		168
<i>Nassarius glans</i> (Linnaeus, 1758)			ทะเลอันดามัน และอ่าวไทย		ตัวอย่างอ้างอิงในพิพิธภัณฑ์ธรรมชาติวิทยาประมง คณะประมง
<i>Nassarius globosus</i> (Quoy & Gaimard, 1833)	Globose Nassa		ทะเลอันดามัน และอ่าวไทย		19, 24, 32, 47, 168, ตัวอย่างอ้างอิงในพิพิธภัณฑ์ธรรมชาติวิทยาประมง คณะประมง

Taxon / Species	Common Name		Locality	Status	Reference
	English	Local			
<i>Nassarius jacksonianus</i> (Quoy & Gaimard, 1833)			ทะเลอันดามัน		3, 166, 168, ตัวอย่างอ้างอิงในพิพิธภัณฑ์ธรรมชาติวิทยาประมง คณะประมง
<i>Nassarius livescens</i> (Philippi, 1849)		หอยปากหนา	ทะเลอันดามัน และอ่าวไทย		3, 20, 21, 25, 26, 166, 168
<i>Nassarius luridus</i> (Gould, 1850)			ทะเลอันดามัน		47, 168
<i>Nassarius margaritiferus</i> (Dunker, 1847)			อ่าวไทย		2, 24
<i>Nassarius nodiferus</i> (Powys, 1835)			ทะเลอันดามัน		168
<i>Nassarius olivaceus</i> (Bruguiere, 1789)	Olive Nassa		ทะเลอันดามัน และอ่าวไทย		47, 166, 168
<i>Nassarius pauperus</i> (Gould)			ทะเลอันดามัน		78
<i>Nassarius pullus</i> Linnaeus, 1758	Black Nassa		ทะเลอันดามัน และอ่าวไทย		24, 32, 166, 168, ตัวอย่างอ้างอิงในพิพิธภัณฑ์ธรรมชาติวิทยาประมง คณะประมง

CHECKLIST OF MOLLUSCA FAUNA IN THAILAND

Taxon / Species	Common Name		Locality	Status	Reference
	English	Local			
<i>Nassarius stolatus</i> (Gmelin, 1791)			ทะเลอันดามัน		166
<i>Nassarius thersites</i> Bruguiere, 1789			อ่าวไทย		2
<i>Niotha nodiferus</i> (Powy, 1835)			อ่าวไทย		2
Family Melongenidae	Crown Conchs, Giant Conchs	หอยสังข์ป้อม			
<i>Hemifusus ternatanus</i> (Gmelin, 1791)	Ternate False Fusus		ทะเลอันดามัน และอ่าวไทย		2, 20, 26, 166, 168
<i>Pugilina cochlidium</i> (Linnaeus, 1758)	Spiral Melongena	หอยสังข์ป้อม เกลียวเวียน	ทะเลอันดามัน และอ่าวไทย		2, 3, 20, 21, 25, 27, 51, ตัวอย่างอ้างอิงในพิพิธภัณฑ์ ธรรมชาติวิทยาประมง คณะประมง
<i>Pugilina ternatana</i> (Gmelin, 1791)			ทะเลอันดามัน และอ่าวไทย		21, 25, 26, 27, 51, 166, ตัวอย่างอ้างอิงในพิพิธภัณฑ์ ธรรมชาติวิทยาประมง คณะประมง

Taxon / Species	Common Name		Locality	Status	Reference
	English	Local			
Family Fascioliariidae	Tulips	หอยสังข์ปี่			
	Spindles	หอยหมู			
	Horse Conchs	หอยปี่หีบักมม			
<i>Fusinus colus</i> (Linnaeus, 1758)	Distaff Spindle	หอยสังข์ปี่ ยอดแหลม	ทะเลอันดามัน และอ่าวไทย		36, 51, 166, 168, ตัวอย่าง อ้างอิงในพิพิธภัณฑ์ธรรมชาติ วิทยาประมง คณะประมง
<i>Fusinus nicobaricus</i> (Roding, 1798)	Nicobar Spindle	หอยสังข์ปี่ นิโคบาร์	ทะเลอันดามัน และอ่าวไทย		51, 168, ตัวอย่างอ้างอิงใน พิพิธภัณฑ์ธรรมชาติวิทยาประมง คณะประมง
<i>Latirolagena smaragdula</i> (Linnaeus, 1758)	Precious Stone Shell	หอยหมูน้ำตื้น	ทะเลอันดามัน และอ่าวไทย		
<i>Latirus lanceolatus</i> (Reeve, 1847)			ทะเลอันดามัน		23, 78
<i>Latirus nodatus</i> (Gmelin, 1791)			ทะเลอันดามัน		ตัวอย่างอ้างอิงในพิพิธภัณฑ์ ธรรมชาติวิทยาประมง คณะประมง

CHECKLIST OF MOLLUSCA FAUNA IN THAILAND

Taxon / Species	Common Name		Locality	Status	Reference
	English	Local			
<i>Latirus polygonus</i> (Gmelin, 1791)			ทะเลอันดามัน และอ่าวไทย		51
<i>Pleuroploca filamentosa</i> (Roding, 1798)	Filamentous Horse Conch	หอยสังข์ปิ่นดำ	ทะเลอันดามัน และอ่าวไทย		3, 23, 24, 47, 51, 168, ตัวอย่างอ้างอิงในพิพิธภัณฑ์ธรรมชาติวิทยาประมง คณะประมง
<i>Pleuroploca trapezium</i> (Linnaeus, 1758)	Trapezium Horse Conch	หอยสังข์ปิ่นใหญ่	ทะเลอันดามัน และอ่าวไทย		3, 23, 27, 32, 47, 51, 168
Family Volutidae	Volutes	หอยจุกพราหมณ์			
<i>Cymbiola nobilis</i> (Lightfoot, 1786)	Noble Volute	หอยจุกพราหมณ์ หอยสังข์ จุกพราหมณ์	ทะเลอันดามัน และอ่าวไทย		2, 20, 21, 24, 25, 26, 27, 166, ตัวอย่างอ้างอิงในพิพิธภัณฑ์ธรรมชาติวิทยาประมง คณะประมง
<i>Melo melo</i> (Lightfoot, 1786)	Indian Volute	หอยทะนาน หอยตาล หอยแดงโม หอยสังข์ทะนาน	ทะเลอันดามัน และอ่าวไทย	VU	2, 19, 20, 21, 24, 25, 26, 27, 36, 47, 51, 103, 163, 164, 166, 168, ตัวอย่างอ้างอิงในพิพิธภัณฑ์ธรรมชาติวิทยาประมง

Taxon / Species	Common Name		Locality	Status	Reference
	English	Local			
Family Harpidae	Harp Shells	หอยโข่งเหลี่ยม หอยลำโพง จิ้งโคง หอยมะเฟือง หอยพิณ			คณะประมง
<i>Harpa articularis</i> (Lamarck, 1822)	Articulate Harp	หอยมะเฟืองใหญ่	ทะเลอันดามัน และอ่าวไทย		2, 24, 51, 166, 168, ตัวอย่างอ้างอิงในพิพิธภัณฑ์ธรรมชาติวิทยาประมง คณะประมง
<i>Harpa harpa</i> (Linnaeus, 1758)			ทะเลอันดามัน และอ่าวไทย		28, 51
<i>Harpa major</i> Roding, 1798			ทะเลอันดามัน และอ่าวไทย		28, 51
Family Vasidae (Turbinellidae)	Vases	หอยสังข์มงกุฏ			
<i>Vasum ceramicum</i> (Linnaeus, 1758)	Ceramic Vase	หอยสังข์มงกุฏ ยอดแหลม	ทะเลอันดามัน และอ่าวไทย		51

CHECKLIST OF MOLLUSCA FAUNA IN THAILAND

Taxon / Species	Common Name		Locality	Status	Reference
	English	Local			
<i>Vasum turbinellum</i> (Linnaeus, 1758)	Common Pacific Vase	หอยสังข์มงกุฏยอดแบน	ทะเลอันดามัน และอ่าวไทย		2, 3, 19, 20, 21, 22, 23 24, 26, 27, 28, 32, 47, 51, ตัวอย่างอ้างอิงในพิพิธภัณฑ์ธรรมชาติวิทยาประมง คณะประมง
Family Olividae	Olive Shells	หอยกระดุม			
<i>Oliva annulata</i> (Gmelin, 1791)	Amethyst Olive		ทะเลอันดามัน และอ่าวไทย		2, 51
<i>Oliva arctata</i> (Marrat, 1871)			ทะเลอันดามัน		47, 168
<i>Oliva buloui</i> (Sowerby, 1887)	Bulow's Olive	หอยกระดุมภูเก็ต	ทะเลอันดามัน		47, 168
<i>Oliva caerulea</i> (Roding, 1798)	Purple-mouth Olive	หอยกระดุมปากม่วง	ทะเลอันดามัน และอ่าวไทย		51
<i>Oliva cf hirasei</i> Kira, 1959			อ่าวไทย		2, 20, 26
<i>Oliva indomalaysica</i> (Petuch & Sargent, 1986)			ทะเลอันดามัน		78
<i>Oliva inspidula</i> Fischer, 1807			อ่าวไทย		2

Taxon / Species	Common Name		Locality	Status	Reference
	English	Local			
<i>Oliva miniacea</i> (Roding, 1798)	Red-mouth Olive	หอยกระดุม ปากแดง หอยเบี้ยม้วนทอง	ทะเลอันดามัน และอ่าวไทย		2, 51, 166, ตัวอย่างอ้างอิงใน พิพิธภัณฑ์ธรรมชาติวิทยาประมง คณะประมง
<i>Oliva mustellina</i> (Lamarck, 1811)			อ่าวไทย		20, 164, 166
<i>Oliva oliva</i> (Linnaeus, 1758)	Common Olive	หอยกระดุมเล็ก	ทะเลอันดามัน และอ่าวไทย		168, ตัวอย่างอ้างอิงใน พิพิธภัณฑ์ธรรมชาติวิทยาประมง คณะประมง
<i>Oliva reticulate</i> (Roding, 1798)			ทะเลอันดามัน และอ่าวไทย		51, ตัวอย่างอ้างอิงในพิพิธภัณฑ์ ธรรมชาติวิทยาประมง คณะประมง
<i>Oliva sericea</i> (Roding, 1798)			ทะเลอันดามัน และอ่าวไทย		168
<i>Oliva tricolor</i> (Lamarck, 1811)	Gibbous Olive	หอยเมล็ดขุ่น	อ่าวไทย		51
<i>Olivancillaria gibbosa</i> (Born, 1778)			ทะเลอันดามัน		27, 164, 168, ตัวอย่างอ้างอิงใน พิพิธภัณฑ์ธรรมชาติวิทยาประมง คณะประมง

CHECKLIST OF MOLLUSCA FAUNA IN THAILAND

Taxon / Species	Common Name		Locality	Status	Reference
	English	Local			
Family Marginellidae	Marginellas				
<i>Cryptospira elegans</i> (Gmelin, 1791)			ทะเลอันดามัน		36, 47
<i>Cryptospira tricineta</i> (Hinds, R.B., 1844)			ทะเลอันดามัน		166
<i>Cryptospira ventricosa</i> (G Fisher, 1807)			ทะเลอันดามัน		47, 166
<i>Marginella dactylus</i> Lamarck, 1822			อ่าวไทย		2
<i>Marginella elegans</i> (Gmelin, 1791)	Elegant Marginella		อ่าวไทย		3
<i>Marginella tricineta</i> Hinds, 1844			อ่าวไทย		2

Taxon / Species	Common Name		Locality	Status	Reference
	English	Local			
Family Mitridae	Miters	หอยกระสวย หอยมีเตอร์			
<i>Cancilla aegra</i> Reeve, 1885			อ่าวไทย		2
<i>Cancilla granatina</i> (Lamarck, 1811)	Flecked Miter	หอยกระสวย ลายประ	อ่าวไทย		2
<i>Cancilla praestantissima</i> Roding, 1978			อ่าวไทย		2
<i>Mitra ambigua</i> Swainson, 1829			อ่าวไทย		2
<i>Mitra aurantia</i> (Gmelin, 1791)	Orange Miter	หอยกระสวยตาล เวียนเหลือง	ทะเลอันดามัน และอ่าวไทย		2, 3, 20, 23, 26, 28, 163, 164, 168, ตัวอย่างอ้างอิงใน พิพิธภัณฑ์ธรรมชาติวิทยาประมง คณะประมง
<i>Mitra chrysalis</i> Reeve, 1844			อ่าวไทย		2
<i>Mitra columbelliformis</i> (Kiener, 1838)			ทะเลอันดามัน		19

CHECKLIST OF MOLLUSCA FAUNA IN THAILAND

Taxon / Species	Common Name		Locality	Status	Reference
	English	Local			
<i>Mitra coronata</i> Lamarck, 1811			อ่าวไทย		2
<i>Mitra contracta</i> (Swainson, 1820)			ทะเลอันดามัน		19
<i>Mitra cucumerina</i> (Lamarck, 1811)	Kettle Miter	หอยกระสวย ทรงกระปุก	ทะเลอันดามัน		168
<i>Mitra eremitarum</i> (Roding, 1798)			ทะเลอันดามัน และอ่าวไทย		36
<i>Mitra fraga</i> (Quoy & Gaimard, 1833)	Strawberry Miter	หอยกระสวย สตรอเบอร์รี่	ทะเลอันดามัน และอ่าวไทย		2, 168
<i>Mitra litterata</i> Lamarck, 1811	Lettered Miter	หอยกระสวย ลายอักษร	ทะเลอันดามัน		168
<i>Mitra mitra</i> (Linnaeus, 1758)	Episcopal Miter	หอยกระสวย ธรรมดา	ทะเลอันดามัน และอ่าวไทย		47, 51, 168, ตัวอย่างอ้างอิงใน พิพิธภัณฑ์ธรรมชาติวิทยาประมง คณะประมง
<i>Mitra paupercula</i> (Linnaeus, 1758)			อ่าวไทย		3

Taxon / Species	Common Name		Locality	Status	Reference
	English	Local			
<i>Mitra pica</i> (Dillwyn, 1817)			อ่าวไทย		20
<i>Mitra proscissa</i> (Reeve, 1844)		หอยกระสวยเรียว	ทะเลอันดามัน		168
<i>Mitra retusa</i> (Lamarck, 1811)	Blunted Miter	หอยกระสวย ยอดทู่ลาย	ทะเลอันดามัน		168
<i>Mitra scutulata</i> (Gmelin, 1791)		หอยกระสวย สีตาลปากขาว	ทะเลอันดามัน และอ่าวไทย		24
<i>Mitra stictica</i> (Link, 1807)	Pontifical Miter	หอยกระสวย แต้มแดง	ทะเลอันดามัน และอ่าวไทย		51, ตัวอย่างอ้างอิงในพิพิธภัณฑ์ ธรรมชาติวิทยาประมง คณะประมง
<i>Mitra tabanula</i> Lamarck, 1811			อ่าวไทย		2
<i>Mitra ustulata</i> Reeve, 1844			ทะเลอันดามัน		23
<i>Neocancilla circula</i> (Kiener, 1838)		หอยกระสวย ยอดแหลม	ทะเลอันดามัน และอ่าวไทย		2, 168
<i>Neocancilla clathrus</i> (Gmelin, 1791)			ทะเลอันดามัน		168

CHECKLIST OF MOLLUSCA FAUNA IN THAILAND

Taxon / Species	Common Name		Locality	Status	Reference	
	English	Local				
<i>Scabricola desetangsii</i> (Kiener, 1838)	Desetang's Miter	หอยกระสวย ทราย	ทะเลอันดามัน		166, 168	
<i>Scabricola fissurata</i> (Lamarck, 1811)			อ่าวไทย		2	
<i>Scabricola ocellata</i> (Swainson, 1831)			อ่าวไทย		2	
<i>Subcancilla interlirata</i> (Reeve, 1844)			ทะเลอันดามัน		47, 166, 168	
<i>Ziba flammea</i> (Quoy & Gaimard, 1833)			อ่าวไทย		2	
<i>Ziba interlirata</i> (Reeve, 1844)			หอยกระสวยยอด แหลมสันเก็ลียว	ทะเลอันดามัน และอ่าวไทย		2, 24, 78
<i>Zierliana woldemarii</i> (Kiener, 1838)				ทะเลอันดามัน		166

Taxon / Species	Common Name		Locality	Status	Reference
	English	Local			
Family Costellariidae (Vexillidae)	Ribbed Miters				
	Costellate Miters				
<i>Vexillum lyratum</i> (Lamarck, 1811)			ทะเลอันดามัน		78
<i>Vexillum obeliscus</i> (Reeve, 1844)			อ่าวไทย		2
<i>Vexillum radix</i> (Sowerby, 1874)			อ่าวไทย		2
<i>Vexillum rugosum</i> (Gmelin, 1791)			ทะเลอันดามัน และอ่าวไทย		51
<i>Vexillum subdivisum</i> (Gmelin, 1791)			ทะเลอันดามัน และอ่าวไทย		ตัวอย่างอ้างอิงในพิพิธภัณฑ์ ธรรมชาติวิทยาประมง คณะประมง
<i>Vexillum taeniatum</i> (Lamarck, 1811)	Ribboned Miter		ทะเลอันดามัน		166

CHECKLIST OF MOLLUSCA FAUNA IN THAILAND

Taxon / Species	Common Name		Locality	Status	Reference
	English	Local			
<i>Vexillum vulpeculum</i> (Linnaeus, 1758)	Nutmegs		ทะเลอันดามัน และอ่าวไทย	VU	51
Family Cancellariidae					
<i>Cancellaria sinensis</i> (Reeve, 1856)			ทะเลอันดามัน และอ่าวไทย		ตัวอย่างอ้างอิงในพิพิธภัณฑ์ ธรรมชาติวิทยาประมง คณะประมง
<i>Merica asperella</i> (Lamarck, 1822)			ทะเลอันดามัน		78, 164
<i>Scalptia bicolor</i> (Hinds, 1843)			อ่าวไทย		2
<i>Tritonoharpa antiquata</i> (Reeve, 1844)	Cones	หอยเต้าปูน	ทะเลอันดามัน	VU	78
Family Conidae					
<i>Conus abbas</i> (Gmelin, 1792)			ทะเลอันดามัน		86
<i>Conus achatinus</i> Gmelin, 1791					56
<i>Conus aculeiformis</i> (Reeve, 1855)			ทะเลอันดามัน และอ่าวไทย		86

Taxon / Species	Common Name		Locality	Status	Reference
	English	Local			
<i>Conus acutangulus</i> (Lamarck, 1810)			ทะเลอันดามัน		19, 53, 86, 168
<i>Conus albicans</i> (Sowerby, 1857)			อ่าวไทย		86
<i>Conus amadis</i> (Gmelin, 1791)			ทะเลอันดามัน		56, 86, ตัวอย่างอ้างอิงในพิพิธภัณฑ์ธรรมชาติวิทยาประมงคณะประมง
<i>Conus amadis castaneofasciatus</i> (DaMotta, 1978)			ทะเลอันดามัน		19, 47, 56, 86
<i>Conus ammiralis</i> (Linnaeus, 1758)			อ่าวไทย		56, 86
<i>Conus aranenatus</i> (Hwass, 1792)			ทะเลอันดามัน และอ่าวไทย		86, ตัวอย่างอ้างอิงในพิพิธภัณฑ์ธรรมชาติวิทยาประมงคณะประมง

CHECKLIST OF MOLLUSCA FAUNA IN THAILAND

Taxon / Species	Common Name		Locality	Status	Reference
	English	Local			
<i>Conus araneosus</i> (Lightfoot, 1786)			ทะเลอันดามัน		56, 86
<i>Conus araneosus nicobaricus</i> (Hwass & Bruguiere, 1792)			ทะเลอันดามัน		86
<i>Conus asiaticus</i> (DaMotto, 1985)			ทะเลอันดามัน		86
<i>Conus augur</i> (Lightfoot, 1786)			ทะเลอันดามัน		86, ตัวอย่างอ้างอิงในพิพิธภัณฑ์ธรรมชาติวิทยาประมง คณะประมง
<i>Conus aulicus</i> Linnaeus, 1758			ทะเลอันดามัน และอ่าวไทย		47, 56, 86
<i>Conus aulicus aurantia</i> Dautzenberg, 1937			ทะเลอันดามัน		56, ตัวอย่างอ้างอิงในพิพิธภัณฑ์ธรรมชาติวิทยาประมง คณะประมง
<i>Conus aulicus propenudus</i> Melvill, 1900			ทะเลอันดามัน		56
<i>Conus aureolus</i> (Sowerby, 1834)			ทะเลอันดามัน และอ่าวไทย		26, 47, 51, 56, 86, 168

Taxon / Species	Common Name		Locality	Status	Reference
	English	Local			
<i>Conus aureus paulucciae</i> (Sowerby, 1877)			ทะเลอันดามัน		56, 86
<i>Conus auricomus</i> (Hwass in Bruguiere, 1792)			ทะเลอันดามัน และอ่าวไทย		86
<i>Conus australis</i> (Roding, 1798)			ทะเลอันดามัน และอ่าวไทย		56, 86
<i>Conus australis armadillo</i> (Shikama, 1971)			ทะเลอันดามัน		86, 164
<i>Conus australis ranonganus</i> (DaMotta, 1977)			ทะเลอันดามัน		24, 26, 36, 47, 56, 86, 163, 164, 166, 168
<i>Conus bengalensis</i> (Okutani, 1968)			ทะเลอันดามัน		56, 86, 168
<i>Conus betulinus</i> (Linnaeus, 1758)	Beech Cone		ทะเลอันดามัน และอ่าวไทย		3, 20, 22, 23, 36, 86, ตัวอย่าง อ้างอิงในพิพิธภัณฑ์ธรรมชาติ วิทยาประมง คณะประมง

CHECKLIST OF MOLLUSCA FAUNA IN THAILAND

Taxon / Species	Common Name		Locality	Status	Reference
	English	Local			
<i>Conus biliosus</i> (Roding, 1798)			ทะเลอันดามัน		56, 86, 168
<i>Conus blanfordianus</i> Crosse, 1867			ทะเลอันดามัน		56
<i>Conus bullatus</i> Linnaeus, 1758			ทะเลอันดามัน		56
<i>Conus bullatus pongo</i> (Shikama & Oishi, 1977)			ทะเลอันดามัน และอ่าวไทย		86
<i>Conus canonicus</i> Hwass 1792			ทะเลอันดามัน		56
<i>Conus capitaneus</i> (Fulton, 1938)			อ่าวไทย		56, 86
<i>Conus capitaneus</i> (Linnaeus, 1758)			ทะเลอันดามัน และอ่าวไทย		86, ตัวอย่างอ้างอิงในพิพิธภัณฑ์ธรรมชาติวิทยาประมง คณะประมง
<i>Conus characteristicus</i> (Fischer, 1807)	Characteristic Cone		ทะเลอันดามัน และอ่าวไทย		56, 86, ตัวอย่างอ้างอิงในพิพิธภัณฑ์ธรรมชาติวิทยาประมง คณะประมง

Taxon / Species	Common Name		Locality	Status	Reference
	English	Local			
<i>Conus catus</i> (Hwass in Bruguiere, 1792)	Cat Cone		ทะเลอันดามัน		86, ตัวอย่างอ้างอิงในพิพิธภัณฑ์ธรรมชาติวิทยาประมง คณะประมง
<i>Conus ceylanensis</i> Hwass, 1792			ทะเลอันดามัน		
<i>Conus cf. voluminalis</i> (Reeve, 1843)			ทะเลอันดามัน และอ่าวไทย		26, 47, 51, 56, 86, 168
<i>Conus chaldaeus</i> Roding, 1798	Vermiculate Cone		ทะเลอันดามัน		56, 86, ตัวอย่างอ้างอิงในพิพิธภัณฑ์ธรรมชาติวิทยาประมง คณะประมง
<i>Conus chusaki</i> da Motta, 1978			ทะเลอันดามัน		56
<i>Conus circumactus</i> Iredale, 1929			ทะเลอันดามัน		56
<i>Conus cocceus</i> Reeve, 1844			อ่าวไทย		2
<i>Conus coelinae</i> (Crosse, 1858)			อ่าวไทย		2, 56, 86

CHECKLIST OF MOLLUSCA FAUNA IN THAILAND

Taxon / Species	Common Name		Locality	Status	Reference
	English	Local			
<i>Conus collisus</i> (Reeve, 1849)			ทะเลอันดามัน		19, 24, 28, 47, 56, 86, 163, 164, 168, ตัวอย่างอ้างอิงในพิพิธภัณฑ์ธรรมชาติวิทยาประมง คณะประมง
<i>Conus collisus stigmanicus</i> A. Adam, 1853			ทะเลอันดามัน		56
<i>Conus consors</i> (Sowerby, 1834)			อ่าวไทย		47, 56, 86, 168, ตัวอย่างอ้างอิงในพิพิธภัณฑ์ธรรมชาติวิทยาประมง คณะประมง
<i>Conus consors turschi</i> (DaMotta, 1985)			ทะเลอันดามัน		86, 168
<i>Conus conspersus</i> Reeve, 1844			อ่าวไทย		2
<i>Conus cornatosa</i> (Pilsbry, 1904)			ทะเลอันดามัน		86

Taxon / Species	Common Name		Locality	Status	Reference
	English	Local			
<i>Conus coronatus</i> (Gmelin, 1791)	Crowned Cone		ทะเลอันดามัน และอ่าวไทย		2, 3, 20, 86, ตัวอย่างอ้างอิงในพิพิธภัณฑ์ธรรมชาติวิทยาประมง คณะประมง
<i>Conus cumingii</i> (Reeve, 1848)			ทะเลอันดามัน และอ่าวไทย		2, 56, 86
<i>Conus cyanostoma</i> Adams, 1854			อ่าวไทย		2
<i>Conus distans</i> (Hwass, 1792)			ทะเลอันดามัน		24, 56, 86, 168, ตัวอย่างอ้างอิงในพิพิธภัณฑ์ธรรมชาติวิทยาประมง คณะประมง
<i>Conus eburneus</i> (Hwass, 1792)	Ivory Cone		ทะเลอันดามัน และอ่าวไทย		23, 86, 168, ตัวอย่างอ้างอิงในพิพิธภัณฑ์ธรรมชาติวิทยาประมง คณะประมง
<i>Conus eburneus polyglotta</i> (Weinkauff, 1874)			ทะเลอันดามัน และอ่าวไทย		51, 56, 86, 168

CHECKLIST OF MOLLUSCA FAUNA IN THAILAND

Taxon / Species	Common Name		Locality	Status	Reference
	English	Local			
<i>Conus emaciatu</i> s (Reeve, 1849)	False Virgin Cone		ทะเลอันดามัน และอ่าวไทย		23, 56, 86, 168, ตัวอย่างอ้างอิงในพิพิธภัณฑ์ธรรมชาติวิทยา ประมง คณะประมง
<i>Conus episcopatus</i> (DaMotta, 1982)			ทะเลอันดามัน		86, ตัวอย่างอ้างอิงในพิพิธภัณฑ์ธรรมชาติวิทยาประมง คณะประมง
<i>Conus episcopus</i> (Hwass & Bruguiere, 1792)			อ่าวไทย		86
<i>Conus eximius</i> (Reeve, 1849)			ทะเลอันดามัน และอ่าวไทย		2, 24, 47, 51, 56, 86, 164, ตัวอย่างอ้างอิงในพิพิธภัณฑ์ธรรมชาติวิทยาประมง คณะประมง
<i>Conus figulinus</i> (Sowerby, 1873)	Fig Cone		ทะเลอันดามัน และอ่าวไทย		86
<i>Conus figulinus loroisii</i> (Kiener, 1848)			ทะเลอันดามัน		56, 86
<i>Conus flavidus</i> (Lamarck, 1810)	Yellow Pacific Cone		ทะเลอันดามัน และอ่าวไทย		23, 86

Taxon / Species	Common Name		Locality	Status	Reference
	English	Local			
<i>Conus floridulus</i> Adams & Reeve, 1848			ทะเลอันดามัน		56
<i>Conus floridus chusakida</i> (DaMotta, 1978)			ทะเลอันดามัน		56, 86, 163, 164, 168
<i>Conus frigidus</i> (Reeve, 1848)	Frigid Cone		ทะเลอันดามัน		56, 86
<i>Conus fulgetrum</i> (Sowerby, 1834)			ทะเลอันดามัน		86
<i>Conus generalis</i> (Linnaeus, 1767)	Maldive Cone		อ่าวไทย		23, 56, 86, ตัวอย่างอ้างอิงในพิพิธภัณฑ์ธรรมชาติวิทยาประมง คณะประมง
<i>Conus generalis krabiensis</i> (DaMotta, 1982)			ทะเลอันดามัน		86
<i>Conus geographus</i> (Linnaeus, 1758)	Geography Cone		ทะเลอันดามัน และอ่าวไทย		86, ตัวอย่างอ้างอิงในพิพิธภัณฑ์ธรรมชาติวิทยาประมง คณะประมง
<i>Conus glans</i> (Hwass, 1792)			ทะเลอันดามัน และอ่าวไทย		56, 86

CHECKLIST OF MOLLUSCA FAUNA IN THAILAND

Taxon / Species	Common Name		Locality	Status	Reference
	English	Local			
<i>Conus glaucus</i> (Linnaeus, 1758)			ทะเลอันดามัน และอ่าวไทย		2, 56, 86
<i>Conus grangeri</i> (Sowerby, 1900)			อ่าวไทย		2, 86, 168
<i>Conus hyaena</i> Hwass, 1792			ทะเลอันดามัน		56
<i>Conus imperialis</i> (Linnaeus, 1758)	Imperial Cone		ทะเลอันดามัน และอ่าวไทย		86, ตัวอย่างอ้างอิงในพิพิธภัณฑ์ธรรมชาติวิทยาประมง คณะประมง
<i>Conus inscriptus</i> (Reeve, 1843)	Engraved Cone		ทะเลอันดามัน		47, 51, 56, 86, 168, ตัวอย่างอ้างอิงในพิพิธภัณฑ์ธรรมชาติวิทยาประมง คณะประมง
<i>Conus inscriptus maculospira</i> Pilsbry & Johnson, 1911			ทะเลอันดามัน		56
<i>Conus insculptus</i> (Kiener, 1845)			ทะเลอันดามัน		19, 24, 51, 56, 86
<i>Conus legatus</i> (Lamarck, 1810)			ทะเลอันดามัน		2, 56, 86, 164

Taxon / Species	Common Name		Locality	Status	Reference
	English	Local			
<i>Conus leopardus</i> (Roding, 1798)	Leopard Cone		ทะเลอันดามัน และอ่าวไทย		19, 51, 56, 86, 163, 164, 168
<i>Conus litoglyphus</i> (Hwass, 1792)			ทะเลอันดามัน และอ่าวไทย		56, 86
<i>Conus litteratus</i> (Linnaeus, 1758)	Lettered Cone		ทะเลอันดามัน และอ่าวไทย		2, 23, 56, 86, 168
<i>Conus lividus</i> (Hwass, 1792)	Livid Cone		ทะเลอันดามัน และอ่าวไทย		86
<i>Conus lorisii</i> Kiener, 1847			ทะเลอันดามัน		56
<i>Conus luteus</i> (Sowerby, 1833)			อ่าวไทย		86
<i>Conus lynceus</i> (Sowerby, 1857)	Lynceus Cone		อ่าวไทย		56, 86
<i>Conus lynceus phuketensis</i> (DaMotta, 1978)			ทะเลอันดามัน		51, 86
<i>Conus magnificus</i> Reeve, 1843	Magnificent Cone		ทะเลอันดามัน		56

CHECKLIST OF MOLLUSCA FAUNA IN THAILAND

Taxon / Species	Common Name		Locality	Status	Reference
	English	Local			
<i>Conus magnificus episcopatus</i> (DaMotta, 1982)			ทะเลอันดามัน และอ่าวไทย		86
<i>Conus magus anceps</i> (A. Adam, 1853)			ทะเลอันดามัน		86
<i>Conus malacanus</i> Hwass, 1792			ทะเลอันดามัน		56
<i>Conus marmoreus</i> Linnaeus, 1758			อ่าวไทย		2
<i>Conus marmoreus bandanus</i> (Hwass, 1792)			ทะเลอันดามัน		19, 56, 86, 168
<i>Conus marmoreus vidua</i> (Reeve, 1849)			ทะเลอันดามัน		20, 24, 25, 56, 86, 163, 164
<i>Conus memiae</i> (Habe & Kosuge, 1970)			อ่าวไทย		56, 86
<i>Conus miles</i> (Linnaeus, 1758)	Soldier Cone		ทะเลอันดามัน และอ่าวไทย		23, 24, 86
<i>Conus miliaris</i> (Hwass, 1792)			ทะเลอันดามัน และอ่าวไทย		2, 21, 47, 56, 86, 168

Taxon / Species	Common Name		Locality	Status	Reference
	English	Local			
<i>Conus mitratus</i> (Hwass, 1792)			อ่าวไทย		56, 86
<i>Conus monachus achatinus</i> (Gmelin, 1792)			ทะเลอันดามัน และอ่าวไทย		2, 27, 56, 86
<i>Conus monile</i> (Bruguire, 1792)	Necklace Cone		ทะเลอันดามัน และอ่าวไทย		86
<i>Conus muriculatus</i> (Sowerby, 1833)			ทะเลอันดามัน		19, 25, 86
<i>Conus musicus</i> (Hwass, 1792)			ทะเลอันดามัน		56, 86
<i>Conus mustelinus</i> (Hwass, 1792)			ทะเลอันดามัน และอ่าวไทย		21, 86
<i>Conus nigropunctatus</i> Sowerby, 1857 Syn : <i>Conus vincetus</i> A. Adams, 1855			ทะเลอันดามัน		20, 47, 56, 86, 168
<i>Conus nussatella</i> (Linnaeus, 1758)	Nussatella Cone		ทะเลอันดามัน และอ่าวไทย		86, ตัวอย่างอ้างอิงในพิพิธภัณฑ์ธรรมชาติวิทยาประมง คณะประมง

CHECKLIST OF MOLLUSCA FAUNA IN THAILAND

Taxon / Species	Common Name		Locality	Status	Reference
	English	Local			
<i>Conus obscurus</i> (Sowerby, 1833)			ทะเลอันดามัน		86
<i>Conus omaria</i> Hwass, 1792			ทะเลอันดามัน		56
<i>Conus omaria patonganus</i> (DaMotta, 1982)			ทะเลอันดามัน		86
<i>Conus orbigny</i> (Audoin, 1831)			ทะเลอันดามัน และอ่าวไทย		86
<i>Conus otohima</i> (Kuroda&Ito, 1961)			อ่าวไทย		86
<i>Conus parvulus</i> (Link, 1807)			อ่าวไทย		86
<i>Conus patamakanthin</i> (Delsaerd, 1997)			ทะเลอันดามัน		47, 86
<i>Conus paulucciae</i> Sowerby, 1876			ทะเลอันดามัน		56
<i>Conus pennaceus</i> (Born, 1778)	Feathered Cone		ทะเลอันดามัน		23, 86

Taxon / Species	Common Name		Locality	Status	Reference
	English	Local			
<i>Conus pennaceus episcopus</i> Hwass, 1792			ทะเลอันดามัน		56, ตัวอย่างอ้างอิงในพิพิธภัณฑ์ ธรรมชาติวิทยาประมง คณะประมง
<i>Conus pertusus</i> (Bruguiere, 1792)			ทะเลอันดามัน		86, 164
<i>Conus phuketensis</i> da Motta, 1978			ทะเลอันดามัน		56
<i>Conus planorbis</i> (Born, 1778)			ทะเลอันดามัน		86
<i>Conus praezellens</i> (A. Adams, 1854)			ทะเลอันดามัน และอ่าวไทย		56, 86
<i>Conus pullicarius</i> (Hwass, 1792)			ทะเลอันดามัน และอ่าวไทย		86
<i>Conus puncturatus</i> (Gmelin, 1791)			อ่าวไทย		86
<i>Conus queenlandis</i> (DaMotta, 1984)			อ่าวไทย		51, 56, 86, 166

CHECKLIST OF MOLLUSCA FAUNA IN THAILAND

Taxon / Species	Common Name		Locality	Status	Reference
	English	Local			
<i>Conus quercinus</i> (Lightfoot, 1786)			อ่าวไทย		2, 86
<i>Conus radiatus</i> (Gmelin, 1791)			อ่าวไทย		86
<i>Conus ranonganus</i> (Da Motta, 1977)			ทะเลอันดามัน		86, 164, ตัวอย่างอ้างอิงใน พิพิธภัณฑ์ธรรมชาติวิทยาประมง คณะประมง
<i>Conus rattus</i> (Hwass & Bruguiere, 1792)	Rat Cone		ทะเลอันดามัน และอ่าวไทย		56, 86
<i>Conus rawaiensis</i> (Da Motta, 1978)	Rawai Cone		ทะเลอันดามัน		86
<i>Conus recluzianus</i> (Bernardi, 1853)			ทะเลอันดามัน และอ่าวไทย		86
<i>Conus rufimaculosus</i> Macpherson, 1959			อ่าวไทย		2
<i>Conus sanguinolentus</i> Quoy & Gaimard, 1834			ทะเลอันดามัน		56

Taxon / Species	Common Name		Locality	Status	Reference
	English	Local			
<i>Conus scabriusculus</i> (Dillwyn, 1817)			ทะเลอันดามัน และอ่าวไทย		86
<i>Conus schech</i> Jikeli Weinkauff, 1875			ทะเลอันดามัน		56
<i>Conus sowerbii</i> Reeve, 1849			ทะเลอันดามัน		56
<i>Conus species</i>			ทะเลอันดามัน		56
<i>Conus sponsalis</i> (Hwass, 1792)			ทะเลอันดามัน และอ่าวไทย		86
<i>Conus striatellus</i> (Link, 1807) Syn : <i>Conus pulchrelineatus</i> Hopwood, 1921			ทะเลอันดามัน และอ่าวไทย		56, 86, 168
<i>Conus striatus</i> Linnaeus, 1758	Striate Cone		ทะเลอันดามัน และอ่าวไทย		3, 86, ตัวอย่างอ้างอิงใน พิพิธภัณฑ์ธรรมชาติวิทยาประมง คณะประมง
<i>Conus striolatus</i> Kiener, 1845			อ่าวไทย		2

CHECKLIST OF MOLLUSCA FAUNA IN THAILAND

Taxon / Species	Common Name		Locality	Status	Reference
	English	Local			
<i>Conus sulcatus bocki</i> Sowerby, 1881			ทะเลอันดามัน		51, 56, 86
<i>Conus sulcatus</i> Hwass, 1791			ทะเลอันดามัน		56, 86, ตัวอย่างอ้างอิงใน พิพิธภัณฑ์ธรรมชาติวิทยาประมง คณะประมง
<i>Conus sumatrensis</i> Hwass, 1792			ทะเลอันดามัน		56
<i>Conus suratensis</i> (Hwass, 1792)			ทะเลอันดามัน		86
<i>Conus tenuistriatus</i> (Sowerby, 1858)			ทะเลอันดามัน		86
<i>Conus terebra</i> Born, 1778	Terebra Cone		ทะเลอันดามัน และอ่าวไทย		2, 23, 51, 56, 85, 166
<i>Conus tessulatus</i> (Born, 1778)			ทะเลอันดามัน และอ่าวไทย		2, 86
<i>Conus textile</i> (Linnaeus, 1758)	Textile Cone		ทะเลอันดามัน และอ่าวไทย		2, 20, 24, 28, 47, 51, 56, 86, 163, 164, 168, ตัวอย่างอ้างอิง

Taxon / Species	Common Name		Locality	Status	Reference
	English	Local			
<i>Conus textile auriger</i> (Roding, 1798)			อ่าวไทย		ในพิพิธภัณฑ์ธรรมชาติวิทยา ประมง คณะประมง 86
<i>Conus textile undulata</i> Solander, 1786			ทะเลอันดามัน		56
<i>Conus textile verriculum</i> Reeve, 1843			ทะเลอันดามัน		56
<i>Conus thailandis</i> (Da Motta, 1978)	Thailand Cone		ทะเลอันดามัน		86
<i>Conus urashimanus</i> (Kuroda & Ito, 1961)			ทะเลอันดามัน และอ่าวไทย		56, 86
<i>Conus varius</i> (Linnaeus, 1758)			ทะเลอันดามัน และอ่าวไทย		56, 86
<i>Conus vexillum</i> (Gmelin, 1791)			ทะเลอันดามัน และอ่าวไทย		19, 21, 23, 24, 25, 56, 86, ตัวอย่างอ้างอิงในพิพิธภัณฑ์ ธรรมชาติวิทยาประมง คณะประมง

CHECKLIST OF MOLLUSCA FAUNA IN THAILAND

Taxon / Species	Common Name		Locality	Status	Reference
	English	Local			
<i>Conus victoriae</i> Reeve, 1843	Virgin Cone		อ่าวไทย		2
<i>Conus victoriae nodulosus</i> Sowerby, 1864			อ่าวไทย		2
<i>Conus vicweei</i> (Old, 1973)			ทะเลอันดามัน		56, 86
<i>Conus vimineus</i> (Reeve, 1843)			ทะเลอันดามัน และอ่าวไทย		56, 86
<i>Conus viola</i> Cernohorsky, 1977			ทะเลอันดามัน		56
<i>Conus virgo</i> (Linnaeus, 1758)			ทะเลอันดามัน และอ่าวไทย		2, 23, 86, ตัวอย่างอ้างอิงในพิพิธภัณฑ์ธรรมชาติวิทยาประมงคณะประมง
<i>Conus vitulinus</i> Hwass in Bruguiere, 1792			อ่าวไทย		2
<i>Conus voluminalis</i> (Reeve, 1843)			ทะเลอันดามัน และอ่าวไทย		56, 86

Taxon / Species	Common Name		Locality	Status	Reference		
	English	Local					
<i>Conus zeylanicus</i> (Gmelin, 1791)	Turrids	หอยปีนปักผม	ทะเลอันดามัน		56, 86		
<i>Conus zonatus</i> (Hwass, 1792)			ทะเลอันดามัน		23, 56, 86		
Family Turridae							
<i>Clavus exasperatus</i> (Reeve, 1843)					อ่าวไทย		2
<i>Cymatosyrinx imporita</i> Kuroda & Oyama in Kuroda, Kabe & Oyama, 1971					อ่าวไทย		2
<i>Drilla suturalis</i> (Gray, 1838)					ทะเลอันดามัน		168
<i>Gemmula monilifera</i> (Pease, 1860)					ทะเลอันดามัน		168
<i>Gemmula speciosa</i> (Reeve, 1843)			Splendid Turrid		ทะเลอันดามัน		168
<i>Gemmula unedo</i> (Kiener, 1839)			Unedo Turrid	หอยปีนปักผม ยูนิโต	อ่าวไทย		2

CHECKLIST OF MOLLUSCA FAUNA IN THAILAND

Taxon / Species	Common Name		Locality	Status	Reference
	English	Local			
<i>Lophiotoma acuta</i> (Perry, 1811)	Marbled Turrid	หอยปิ่นปักผม ลายหินอ่อน	ทะเลอันดามัน และอ่าวไทย		47, 51, 168
<i>Lophiotoma indica</i> (Roding, 1798)	Indian Turrid	หอยปิ่นปักผม อินเดีย	ทะเลอันดามัน และอ่าวไทย		36, 47, 168, ตัวอย่างอ้างอิงใน พิพิธภัณฑ์ธรรมชาติวิทยาประมง คณะประมง
<i>Ptychobela cf nodulosa</i> (Gmelin, 1791)			อ่าวไทย		20, 26
<i>Ptychobela flavidula</i> (Lamarck, 1822)			อ่าวไทย		2
<i>Turricula javana</i> (Linnaeus, 1767)	Java Turrid	หอยปิ่นปักผม ชะวา	ทะเลอันดามัน และอ่าวไทย		2, 20, 26, 47, 51, 166, 164, ตัวอย่างอ้างอิงในพิพิธภัณฑ์ ธรรมชาติวิทยาประมง คณะประมง
<i>Turricula tornata</i> (Dillwyn, 1817)	Turned Turrid	หอยปิ่นปักผม วงบิด	ทะเลอันดามัน		168

Taxon / Species	Common Name		Locality	Status	Reference
	English	Local			
<i>Turris babylonica</i> (Linnaeus, 1758)			ทะเลอันดามัน และอ่าวไทย		51
<i>Turris crista</i> (Lamarck, 1816)	Supreme Turrid	หอยปิ่นปักผมใหญ่	ทะเลอันดามัน		168
Family Terebridae	Auger Shells	หอยพลูจีบ			
	Pencil Shells				
<i>Dimidacus stramineus</i> (Gray, 1834)			ทะเลอันดามัน		168
<i>Duplicaria duplicata</i> (Linnaeus, 1758)	Duplicate Auger		ทะเลอันดามัน และอ่าวไทย		168, ตัวอย่างอ้างอิงในพิพิธภัณฑ์ธรรมชาติวิทยาประมงคณะประมง
<i>Hastula cf matheroniana</i> (Deshayes, 1859)			อ่าวไทย		20
<i>Hastula hectica</i> (Linnaeus, 1758)			ทะเลอันดามัน และอ่าวไทย		51
<i>Impages confusus</i>			ทะเลอันดามัน		168

CHECKLIST OF MOLLUSCA FAUNA IN THAILAND

Taxon / Species	Common Name		Locality	Status	Reference
	English	Local			
<i>Noditerebra dussumieri</i> (Kiener, 1839)			ทะเลอันดามัน		ตัวอย่างอ้างอิงในพิพิธภัณฑ์ ธรรมชาติวิทยาประมง คณะประมง
<i>Terebra areolata</i> (Link, 1807) Syn : <i>Terebra kilburni</i> Burch, 1965	Fly-spotted Auger		ทะเลอันดามัน และอ่าวไทย		21, 25, 51
<i>Terebra babylonica</i> (Lamarck, 1822)			อ่าวไทย		2
<i>Terebra boucheti</i> Bratcher, 1981			อ่าวไทย		2
<i>Terebra caddeyi</i> Bratcher & Cemohorsky, 1982			อ่าวไทย		2
<i>Terebra cf triseriata</i> Gray, 1834			อ่าวไทย		20
<i>Terebra cingulifera</i> (Lamarck, 1822)			ทะเลอันดามัน และอ่าวไทย		2

Taxon / Species	Common Name		Locality	Status	Reference
	English	Local			
<i>Terebra commaculata</i> (Gmelin, 1791)	Many-spotted Auger		ทะเลอันดามัน		166, 168
<i>Terebra crenulata</i> (Linnaeus, 1758)	Crenulate Auger		ทะเลอันดามัน		47, ตัวอย่างอ้างอิงในพิพิธภัณฑ์ธรรมชาติวิทยาประมง คณะประมง
<i>Terebra dimidiata</i> (Linnaeus, 1758)	Dimidiate Auger		ทะเลอันดามัน		47, 168, ตัวอย่างอ้างอิงในพิพิธภัณฑ์ธรรมชาติวิทยาประมง คณะประมง
<i>Terebra laevigata</i> Gray, 1834			อ่าวไทย		2
<i>Terebra maculata</i> (Linnaeus, 1758)	Marlinspike	หอยเจดีย์ใหญ่	ทะเลอันดามัน และอ่าวไทย		2, 22, 24, 47, 51, 164, 168, ตัวอย่างอ้างอิงในพิพิธภัณฑ์ธรรมชาติวิทยาประมง คณะประมง
<i>Terebra nebulosa</i> (Sowerby, 1825)	Red-cloud Auger		ทะเลอันดามัน		78
<i>Terebra nitida</i> Hinds, 1844			อ่าวไทย		2

CHECKLIST OF MOLLUSCA FAUNA IN THAILAND

Taxon / Species	Common Name		Locality	Status	Reference
	English	Local			
<i>Terebra quoygaimardi</i> Cernohorsky & Bratcher, 1976			อ่าวไทย		2
<i>Terebra subulata</i> (Linnaeus, 1767)	Subulate Auger		ทะเลอันดามัน และอ่าวไทย		19, 51
<i>Terebra textilis</i> Hinds, 1844			อ่าวไทย		2
<i>Terebra undulata</i> Gray, 1834			อ่าวไทย		2
Subclass Heterobranchia					
Family Architectonicidae	Sundials	หอยขี้กู่ หอยเวียน หอยวงเวียน			
<i>Architectonica maxima</i> (Philippi, 1849)	Giant Sundial	หอยเวียนยักษ์	ทะเลอันดามัน และอ่าวไทย		20, 26, 27
<i>Architectonica perdix</i> (Hinds, 1844)			ทะเลอันดามัน		166
Syn : <i>Architectonica</i> <i>perspective</i> (Linnaeus, 1758)					

Taxon / Species	Common Name		Locality	Status	Reference
	English	Local			
<i>Architectonica perspectiva</i> (Linnaeus, 1758)	Clear Sundial	หอยเวียนธรรมดา	ทะเลอันดามัน และอ่าวไทย		2, 3, 19, 20, 21, 24, 25, 26, 27, 32, 47, 164, 166, 168
<i>Architectonica picta</i> (Philippi, 1849)			ทะเลอันดามัน		166
<i>Heliacus areola</i> (Gmelin, 1791)			ทะเลอันดามัน		77
<i>Heliacus infundibuliformis</i> (Gmelin, 1791)			ทะเลอันดามัน		77
<i>Heliacus variegatus</i> (Gmelin, 1791)			ทะเลอันดามัน		77
Syn : <i>Heliacus areola</i> (Gmelin, 1791)					
Family Pyramidellidae	Pyrams	หอยปิระมิต			
<i>Pyramidella dolabrata</i> (Muller, 1774)	Ringed Pyram	หอยเจดีย์	อ่าวไทย		2
<i>Pyramidella sulcata</i> (A.Adams, 1864)			อ่าวไทย		2

CHECKLIST OF MOLLUSCA FAUNA IN THAILAND

Taxon / Species	Common Name		Locality	Status	Reference
	English	Local			
Family Amathinidae					
<i>Amathina tricarinata</i> (Linnaeus, 1758)			ทะเลอันดามัน		166
Subclass Opisthobranchia					
Order Cephalaspidea					
Family Acteonidae	Acteon Shells				
<i>Pupa solidula</i> Linnaeus, 1758	Solid Pupa		ทะเลอันดามัน และอ่าวไทย		2, ตัวอย่างอ้างอิงในพิพิธภัณฑ์ ธรรมชาติวิทยาประมง คณะประมง
<i>Pupa solidula fumata</i> (Reeve, 1865)			อ่าวไทย		2
<i>Pupa strigosa strigosa</i> (Gloud, 1859)			อ่าวไทย		2
<i>Pupa sulcata</i> (Gmelin, 1791)	Sulcate Pupa		ทะเลอันดามัน และอ่าวไทย		2

Taxon / Species	Common Name		Locality	Status	Reference
	English	Local			
Family Hydatinidae	Green Bubble Shells				
<i>Hydatina albocincta</i> (Van der Hoeven, 1893)			ทะเลอันดามัน		ตัวอย่างอ้างอิงในพิพิธภัณฑ์ธรรมชาติวิทยาประมง คณะประมง
<i>Hydatina zonata</i> Lightfoot, 1786	Zoned Paper-bubble		ทะเลอันดามัน		ตัวอย่างอ้างอิงในพิพิธภัณฑ์ธรรมชาติวิทยาประมง คณะประมง
Family Philinidae					
<i>Philina argentata</i> Gould, 1859			ทะเลอันดามัน		ตัวอย่างอ้างอิงในพิพิธภัณฑ์ธรรมชาติวิทยาประมง คณะประมง
Family Aglajidae					
<i>Chelidonura pallida</i> Risbec, 1951	Pale Chelidonura	ทากหาง ทากสองหางสีซีด	ทะเลอันดามัน		15, 23
<i>Chelidonura punctata</i> Eliot, 1903	Punctuate Chelidonura	ทากสองหาง จุดแดง	ทะเลอันดามัน และอ่าวไทย		3, 15
<i>Philinopsis cyanea</i> Martens, 1879	Blue-lined Philinopsis	ทากหัวขุด	ทะเลอันดามัน	rare	15

CHECKLIST OF MOLLUSCA FAUNA IN THAILAND

Taxon / Species	Common Name		Locality	Status	Reference
	English	Local			
<i>Philinopsis pilsbryi</i> Eliot, 1900			ทะเลอันดามัน		15
Family Bullidae	True Bubble Shells	หอยไข่นก กระทา หอยลำไย			
<i>Bulla ampulla</i> Linnaeus, 1758	Ampulla Bulla	หอยไข่นกกระทา	ทะเลอันดามัน		3, ตัวอย่างอ้างอิงในพิพิธภัณฑ์ ธรรมชาติวิทยาประมง คณะประมง
<i>Bulla lineate</i> (Gray, 1825)			ทะเลอันดามัน		23
<i>Bulla striata</i> (Bruguier, 1792)			อ่าวไทย		3
Family Haminoeidae (Atyidae)	Glassy Bubble Shells	หอยไข่น้ำแก้ว หอยจี่ล่อโก๊ย			
<i>Atys cylindricus</i> Helbling, 1779			ทะเลอันดามัน และอ่าวไทย		2, ตัวอย่างอ้างอิงในพิพิธภัณฑ์ ธรรมชาติวิทยาประมง คณะประมง
<i>Atys naucum</i> (Linnaeus, 1758)	White Pacific Atys	หอยจี่ล่อโก๊ย	ทะเลอันดามัน และอ่าวไทย		2, ตัวอย่างอ้างอิงในพิพิธภัณฑ์ ธรรมชาติวิทยาประมง คณะประมง

Taxon / Species	Common Name		Locality	Status	Reference
	English	Local			
<i>Haminoea cymbalum</i> Quoy & Gaimard, 1833		ทากทะเลไข่เขียว	ทะเลอันดามัน	rare	15, 23
<i>Liola porcellana</i> (Gould, 1859)			อ่าวไทย		2
Order Sacoglossa					
Family Elysiidae					
<i>Elysia bennettiae</i> Thompson, 1973	Bennett's Elysia	ทากทะเลปีกเขียวเล็ก	ทะเลอันดามัน		15, 23
<i>Elysia chilkinsis</i> Eliot, 1916			ทะเลอันดามัน		15
<i>Elysia ornata</i> Swainson, 1840	Ornate Elysia	ทากทะเลปีกเขียว	ทะเลอันดามัน		15
<i>Thuridilla gracilis</i> Risbec, 1928	Slender Thuridilla	ทากปีกลาย	ทะเลอันดามัน และอ่าวไทย		15, 21
<i>Thuridilla moebii</i> Bergh, 1888	Moebi's Thuridilla	ทากปีกดาว	ทะเลอันดามัน		15

CHECKLIST OF MOLLUSCA FAUNA IN THAILAND

Taxon / Species	Common Name		Locality	Status	Reference
	English	Local			
Family Plakobranchidae					
<i>Plakobranchus ocellatus</i> van Hasselt, 1824	Ocellate Plakobranchus	ทากปีกทราย	ทะเลอันดามัน และอ่าวไทย		15, 21
Order Notaspidae					
Family Umbraculidae					
<i>Umbraculum umbraculum</i> Lightfoot, 1786	Umbrella Shell	ทากเหงือก ข้างร่มตุ่ม	ทะเลอันดามัน		15
Family Pleurobranchidae					
<i>Berthella africana</i> Pruvot-Fol, 1953	African Barthella	ทากเหงือก ข้างแดง	ทะเลอันดามัน		15
<i>Berthella martensi</i> Pilsbry, 1896	Martens's Barthella	ทากเหงือก ข้างอีกซอ	ทะเลอันดามัน		15
<i>Pleurobranchus grandis</i> Pease, 1868	Grand Pleurobranchus	ทากเหงือก ข้างยักษ์	ทะเลอันดามัน		15

Taxon / Species	Common Name		Locality	Status	Reference
	English	Local			
Order Nudibranchia					
Suborder Doridoidea					
Family Discodorididae					
<i>Paradoris liturata</i> Bergh, 1905			ทะเลอันดามัน และอ่าวไทย		15
Family Okeniidae					
<i>Okenia</i> sp.			อ่าวไทย		15
Family Aegiretidae					
<i>Aegires villosus</i> Farran, 1905			ทะเลอันดามัน		15
Family Polyceridae					
<i>Thecacera picta</i> Baba, 1972			ทะเลอันดามัน		23
<i>Thecacera</i> sp.		หากเปลือยปีกากู	ทะเลอันดามัน		15
<i>Roboastra gracilis</i> (Bergh, 1877)			ทะเลอันดามัน		23
Family Gymnodorididae					
<i>Gymnodoris alba</i> (Bergh, 1877)			ทะเลอันดามัน		23

CHECKLIST OF MOLLUSCA FAUNA IN THAILAND

Taxon / Species	Common Name		Locality	Status	Reference
	English	Local			
<i>Gymnodoris ceylonica</i> Kelaart, 1858	Ceylon Gymnodoris	ทากเปลือยซีลอน	ทะเลอันดามัน		15
<i>Gymnodoris rubropapulosa</i> Bergh, 1905	Red-papulose Gymnodoris	ทากเปลือยวงส้ม	ทะเลอันดามัน		15
<i>Gymnodoris striata</i> Eliot, 1908			ทะเลอันดามัน		15
<i>Gymnodoris</i> sp.		ทากเปลือย	ทะเลอันดามัน		15
<i>Roboastra arika</i> Burn, 1967	Arika Roboastra	ทากเปลือยอะริก้า	ทะเลอันดามัน		15
<i>Roboastra gracilis</i> Bergh, 1877	Slender Roboastra	ทากเปลือยดำ ขีดแดง	ทะเลอันดามัน		15
<i>Roboastra luteolineolata</i> Baba, 1936	Yellowlined Roboastra	ทากเปลือย ลายเสือเหลือง	ทะเลอันดามัน		15
<i>Tambja affinis</i> Eliot, 1904			ทะเลอันดามัน		15
<i>Tambja morosa</i> Bergh, 1877	Morose Tambja	ทากเปลือยดำ ขลิบน้ำเงิน	ทะเลอันดามัน		15

Taxon / Species	Common Name		Locality	Status	Reference
	English	Local			
Family Hexabranhidae					
<i>Hexabranhus sanguineus</i> Ruppell & Leuckart, 1828	Spanish Dancer	ทากสเปน เต็นระบำ	ทะเลอันดามัน		15
Family Dorididae					
<i>Aldisa erwinkoehleri</i> Perrone, 2001	Erwinkohler's Aldisa	ทากเปลือยปุ่ม หน้าเหลือง	ทะเลอันดามัน		15, 23
<i>Discodoris boholiensis</i> Bergh, 1877	Bohol Discodoris	ทากเปลือยโบโฮล	ทะเลอันดามัน		15
<i>Halgerda bacalusia</i> Fahey & Gosliner 1999			ทะเลอันดามัน		15, 23
<i>Halgerda punctata</i> Farran, 1905			ทะเลอันดามัน		15
<i>Halgerda stricklandi</i> Fahey & Gosliner, 1999	Strickland's Halgerda	ทากเปลือย สันจุดส้ม	ทะเลอันดามัน		15, 23
<i>Halgerda tessellata</i> Bergh, 1880	Tesselated Halgerda	ทากเปลือย สันสี่บ่ประด	ทะเลอันดามัน		15, 23

CHECKLIST OF MOLLUSCA FAUNA IN THAILAND

Taxon / Species	Common Name		Locality	Status	Reference
	English	Local			
<i>Halgerda willeyi</i> (Halgerda iota) Eliot, 1904	Willey's Halgerda	ทากเปลือย สันฝอยทอง	ทะเลอันดามัน	rare	15
<i>Hoplodoris nodulosa</i> Angas, 1864	Nodulose Hoplodoris	ทากเปลือย ปุ่มแก้ว	ทะเลอันดามัน	rare	15
<i>Jorunna funebris</i> Kelaart, 1858	Funeral Jorunna	ทากเปลือยขาว จุดดำ	ทะเลอันดามัน และอ่าวไทย		3, 15, 21, 22
<i>Jorunna rubescens</i> Bergh, 1876	Relined Jorunna	ทากเปลือยยักษ์	ทะเลอันดามัน		15
<i>Peltodoris rubra</i> Bergh, 1905			อ่าวไทย		15
<i>Platydoris scabra</i> Cuvier, 1804	Scabby Platydoris	ทากเปลือยสะเก็ด	ทะเลอันดามัน		15
<i>Thordisa maculigera</i> Bergh, 1877			ทะเลอันดามัน และอ่าวไทย		15

Taxon / Species	Common Name		Locality	Status	Reference
	English	Local			
Family Chromodorididae					
<i>Cadinella ornatissima</i> Risbec, 1928	Ornate Cadinella	ทากเปลือย สันปุ่มขาว	ทะเลอันดามัน		15
<i>Ceratosoma sinuata</i> (van Hasselt, 1824)	Sinuate Ceratosoma	ทากเปลือย อานม้าเล็ก	ทะเลอันดามัน		15
<i>Ceratosoma trilobatum</i> J. E. Gray, 1827	Trilobate Ceratosoma	ทากเปลือย อานม้าสามชั้น	ทะเลอันดามัน		15
<i>Chromodoris albopunctata</i> (Garrett, 1879)			อ่าวไทย		3
<i>Chromodoris annae</i> Bergh, 1877	Anna's Chromodoris	ทากเปลือย ขอบเรียบ	ทะเลอันดามัน		15
<i>Chromodoris annulata</i> Eliot, 1904	Ringed Chromodoris	ทากเปลือยวงม่วง	ทะเลอันดามัน และอ่าวไทย		3, 15
<i>Chromodoris coi</i> Risbec, 1956	Co's Chromodoris	ทากเปลือย หลังอาน	ทะเลอันดามัน		15

CHECKLIST OF MOLLUSCA FAUNA IN THAILAND

Taxon / Species	Common Name		Locality	Status	Reference
	English	Local			
<i>Chromodoris conchylata</i> Yonow, 1984			ทะเลอันดามัน		15
<i>Chromodoris decora</i> Pease, 1860	Decorated Chromodoris	ทากเปลือย ประดับ	ทะเลอันดามัน		15
<i>Chromodoris elizabethina</i> Bergh, 1877	Elizabeth's Chromodoris	ทากเปลือย ราชินี	ทะเลอันดามัน		15
<i>Chromodoris fidelis</i> Kelaart, 1858	Reliable Chromodoris	ทากเปลือย ไลเคนสีขาว	ทะเลอันดามัน		15
<i>Chromodoris geminus</i> Rudman, 1987	Twin Chromodoris	ทากเปลือย ประดับพลอย	ทะเลอันดามัน		15, 23
<i>Chromodoris geometrica</i> Risbec, 1928	Geometric Chromodoris	ทากเปลือย ลายตาราง	ทะเลอันดามัน		15, 23
<i>Chromodoris gleniei</i> Kelaart, 1858	Glenie's Chromodoris	ทากเปลือย หลังน้ำตาล	ทะเลอันดามัน		15

Taxon / Species	Common Name		Locality	Status	Reference
	English	Local			
<i>Chromodoris hintuanensis</i> Gosliner & Behrens, 1998			ทะเลอันดามัน		15
<i>Chromodoris joshi</i> Gosliner & Behrens, 1998			ทะเลอันดามัน		15
<i>Chromodoris kujiei</i> Pruvot-Fol, 1930			ทะเลอันดามัน และอ่าวไทย		15, 22
<i>Chromodoris mandapamensis</i> Valdés, Mollo & Ortea, 1999			ทะเลอันดามัน และอ่าวไทย		15, 21
<i>Chromodoris preciosa</i> Kelaart, 1858	preciose Chromodoris	ทากเปลือย กระม่วง	ทะเลอันดามัน และอ่าวไทย		3, 15, 23
<i>Chromodoris roboi</i> Gosliner & Behrens, 1998	Robo's Chromodoris	ทากเปลือยวงม่วง	ทะเลอันดามัน		15
<i>Chromodoris rufomaculata</i> Ortea & Valdés, 1992	Yellowspot Chromodoris	ทากเปลือย จุดเหลือง	ทะเลอันดามัน		15
<i>Chromodoris</i> sp.			ทะเลอันดามัน		15

CHECKLIST OF MOLLUSCA FAUNA IN THAILAND

Taxon / Species	Common Name		Locality	Status	Reference
	English	Local			
<i>Chromodoris strigata</i> Rudman, 1982	Chromodoris		ทะเลอันดามัน		15
<i>Chromodoris tinctoria</i> Ruppell & Leuckart, 1828	Red-netted Chromodoris	ทากเปลือย ตาข่ายแดง	ทะเลอันดามัน		15
<i>Durivilledoris lemniscata</i> Quoy & Gaimard, 1832			ทะเลอันดามัน		15
<i>Durivilledoris similis</i> Rudman, 1986			ทะเลอันดามัน		15
<i>Glossodoris atromarginata</i> Cuvier, 1804	Black-margined Glossodoris	ทากเปลือย ขอบยื่นขอบดำ	ทะเลอันดามัน และอ่าวไทย		3, 15, 21, 22, 23
<i>Glossodoris cincta</i> Bergh, 1888	Girdled Glossodoris	ทากเปลือย ขอบยื่น	ทะเลอันดามัน และอ่าวไทย		3, 15, 21, 23
<i>Glossodoris hikuensis</i> Pruvot-Fol, 1954			ทะเลอันดามัน		15

Taxon / Species	Common Name		Locality	Status	Reference
	English	Local			
<i>Glossodoris pallida</i> Ruppell & Leuckart, 1828	Pallid Glossodoris	ทากเปลือยขอบ ย่นขาวขอบเหลือง	ทะเลอันดามัน		15
<i>Glossodoris poliahu</i> Bertsch & Gosliner, 1989			ทะเลอันดามัน		15
<i>Glossodoris rufomarginatus</i> Bergh, 1890	Red-margined Glossodoris	ทากเปลือยขอบ ย่นจุดส้มขอบส้ม	ทะเลอันดามัน		15, 23
<i>Hypselodoris bollandi</i> Gosliner & Johnson, 1999	Bolland's Hypselodoris	ทากเปลือยเหงือก แดง	ทะเลอันดามัน		15
<i>Hypselodoris bullockii</i> Collingwood, 1881	Bullock's Hypselodoris	ทากเปลือย นางฟ้าชมพูม่วง	ทะเลอันดามัน		15
<i>Hypselodoris carnea</i> Bergh, 1889			ทะเลอันดามัน		15
<i>Hypselodoris emmae</i> Rudman, 1977	Emma's Hypselodoris	ทากเปลือย นางฟ้าสีน้ำตาล	ทะเลอันดามัน		15

CHECKLIST OF MOLLUSCA FAUNA IN THAILAND

Taxon / Species	Common Name		Locality	Status	Reference
	English	Local			
<i>Hypselodoris iacula</i> Gosliner & Johnson, 1999	iacula Hypselodoris	ทากเปลือย นางฟ้าลายตาราง	ทะเลอันดามัน		15
<i>Hypselodoris infucata</i> Ruppell & Leuckart, 1831	Painted Hypselodoris	ทากเปลือย นางฟ้าเหลือง น้ำเงินหนวดส้ม	ทะเลอันดามัน		15, 23
<i>Hypselodoris kanga</i> Rudman, 1977	Kanga Hypselodoris	ทากเปลือย นางฟ้าลายฟ้า จุดเหลือง	ทะเลอันดามัน และอ่าวไทย		3, 15
<i>Hypselodoris krakatoa</i> Gosliner & Johnson, 1999	Volcano Hypselodoris	ทากเปลือยนางฟ้า ภูเขาไฟ	ทะเลอันดามัน		15
<i>Hypselodoris maculosa</i> Pease, 1871	Spotted Hypselodoris	ทากเปลือย นางฟ้าจุดแดง	ทะเลอันดามัน และอ่าวไทย		3, 15
<i>Hypselodoris nigrastrata</i> Eliot, 1904			ทะเลอันดามัน และอ่าวไทย		15

Taxon / Species	Common Name		Locality	Status	Reference
	English	Local			
<i>Hypselodoris zebrina</i> Alder & Hancock, 1864			ทะเลอันดามัน		15
<i>Mexichromis multituberculata</i> Baba, 1953	Multi-pushed Mexichromis	தாகเปลือยหลัง ป้อมม่วง	ทะเลอันดามัน		15
<i>Noumea angustolutea</i> Rudman, 1990			ทะเลอันดามัน		15
<i>Noumea flava</i> Eliot, 1904			ทะเลอันดามัน		15
<i>Risbecia ghardaqana</i> Gohar & Aboul-Ela, 1957			ทะเลอันดามัน		15
<i>Risbecia pulchella</i> Ruppell & Leuckart, 1828	Beautiful Risbecia	தாகเปลือยขอบ ม่วงจุดส้มเล็ก	ทะเลอันดามัน และอ่าวไทย		3, 15, 23
<i>Risbecia tryoni</i> Garrett, 1873	Tryon's Risbecia	தாகเปลือยขอบ น้ำเงินกระน้ำเงิน	ทะเลอันดามัน และอ่าวไทย		15, 21, 22
<i>Thorunna australis</i> Risbec, 1928	Austral Thorunna	தாகเปลือยเส้น ขาวขนาน	ทะเลอันดามัน		15

CHECKLIST OF MOLLUSCA FAUNA IN THAILAND

Taxon / Species	Common Name		Locality	Status	Reference
	English	Local			
<i>Thorunna florens</i> Baba, 1949			ทะเลอันดามัน		15
Family Dendrodorididae					
<i>Dendrodoris denisoni</i> Angas, 1864			อ่าวไทย		15
<i>Dendrodoris fumata</i> Ruppell & Leuckart, 1831			อ่าวไทย		15
<i>Dendrodoris nigra</i> Stimpson, 1855	Black Dendrodoris	ทากเปลือยดำ	ทะเลอันดามัน		15
<i>Dendrodoris senegalensis</i> Bouchet, 1975	Orange Dendrodoris	ทากเปลือยส้ม	ทะเลอันดามัน		15
<i>Dendrodoris tuberculosa</i> Quoy & Gaimard, 1832	Tuberculosa Dendrodoris	ทากเปลือยปุ่ม หยก	ทะเลอันดามัน		15
<i>Doriopsilla pallida</i> Bergh, 1902			อ่าวไทย		15

Taxon / Species	Common Name		Locality	Status	Reference
	English	Local			
Family Phyllidiidae					15
<i>Fryeria marindica</i> Yonow & Hayward, 1991		หากปุ่มทวาร ข้างฟ้า	ทะเลอันดามัน และอ่าวไทย		3, 15, 21, 22, 23
<i>Fryeria picta</i> Pruvot-Fol, 1957		หากปุ่มทวาร ข้างม่วง	ทะเลอันดามัน และอ่าวไทย		15, 22
<i>Phyllidia coelestis</i> Bergh, 1905	Coele Stial Phyllidia	หากปุ่มฟ้าแถบดำ	ทะเลอันดามัน		3, 15
<i>Phyllidia elegans</i> Bergh, 1869	Elegant Phyllidia	หากปุ่มขาวขีดดำ	ทะเลอันดามัน และอ่าวไทย		3, 15, 21, 22, 23
<i>Phyllidia exquisita</i> Brunckhorst, 1993	Exquisite Phyllidia	หากปุ่มฟ้าขีดดำ	ทะเลอันดามัน		15
<i>Phyllidia ocellata</i> Cuvier, 1804	Ocellate Phyllidia	หากปุ่มเหลือง ลายดำ	ทะเลอันดามัน และอ่าวไทย		3, 15, 21, 22, 23
<i>Phyllidia polkadotsa</i> Brunckhorst, 1993			ทะเลอันดามัน		15

CHECKLIST OF MOLLUSCA FAUNA IN THAILAND

Taxon / Species	Common Name		Locality	Status	Reference
	English	Local			
<i>Phyllidia varicosa</i> Lamarck, 1801	Varicose Phyllidia	தாகபூம்தອງசிததா	ทะเลอันดามัน และอ่าวไทย		3, 15, 21, 22, 23
<i>Phyllidiella annulata</i> Gray, 1853			อ่าวไทย		15
<i>Phyllidiella nigra</i> van Hasselt, 1824	Black Phyllidiella	தாகபூம்கลมด้า	ทะเลอันดามัน และอ่าวไทย		3, 15, 21, 22, 23
<i>Phyllidiella pustulosa</i> Cuvier, 1804	Pustulose Phyllidiella	தாகபૂมชมพู ลายด้า	ทะเลอันดามัน และอ่าวไทย		3, 15, 22, 23
<i>Phyllidiella rudmani</i> Brunckhorst, 1993			ทะเลอันดามัน		15, 23
<i>Phyllidiella zeylanica</i> Kelaart, 1859	Ceylon Phyllidiella	தாகபூมชีลอน	ทะเลอันดามัน และอ่าวไทย		3, 15, 23
<i>Phyllidiopsis annae</i> Brunckhorst, 1993	Anna's Phyllidiopsis	தாகปૂมลายแดง	ทะเลอันดามัน และอ่าวไทย		3, 15

Taxon / Species	Common Name		Locality	Status	Reference
	English	Local			
<i>Phyllidiopsis burni</i> Brunckhorst, 1993			อ่าวไทย		15
<i>Phyllidiopsis cardinalis</i> Bergh, 1875			ทะเลอันดามัน		15
<i>Phyllidiopsis gemmata</i> Pruvot- Fol, 1957			ทะเลอันดามัน		15
<i>Phyllidiopsis krempfi</i> Pruvot- Fol, 1957	Krempf's Phyllidiopsis	หากป้อมขาวขีด จุดดำ	ทะเลอันดามัน		15, 23
<i>Phyllidiopsis phiphiensis</i> Brunckhorst, 1993	Phiphi Phyllidiopsis	หากป้อมพีพี	ทะเลอันดามัน และอ่าวไทย		3, 15, 23
<i>Phyllidiopsis pipeki</i> Brunckhorst, 1993			ทะเลอันดามัน		15
<i>Phyllidiopsis shirinae</i> Brunckhorst, 1993	Shirin's Phyllidiopsis	หากป้อมสันดำ	ทะเลอันดามัน	rare	15

CHECKLIST OF MOLLUSCA FAUNA IN THAILAND

Taxon / Species	Common Name		Locality	Status	Reference
	English	Local			
<i>Phyllidiopsis striata</i> Bergh, 1888	Striated Phyllidiopsis	ทากปุ่มสี่แถบ	ทะเลอันดามัน		15, 23
<i>Reticulidia Suzanneae</i> Valdes & Behrens, 2002	Suzann's Reticulidia	ทากปุ่มสัน สับประรด	ทะเลอันดามัน		15
Suborder Dendronotoidea					
Family Tritoniidae					
<i>Marionia chloanthes</i> (Bergh, 1902)			อ่าวไทย		15
<i>Tritoniopsis elegans</i> Audouin, 1826			ทะเลอันดามัน และอ่าวไทย		3, 15
Family Lomanotidae					
<i>Lomanotus vermiformis</i> Eliot, 1908	Worklike Lomanotus	ทากขนจิ๋ว	ทะเลอันดามัน		15

Taxon / Species	Common Name		Locality	Status	Reference
	English	Local			
Family Bornellidae					
<i>Bornella anguilla</i> Johnson, 1984	Snakey Bornella	ทากขนฟูลายงู	ทะเลอันดามัน		15
<i>Bornella excepta</i> (Bergh, 1884)			อ่าวไทย		15
<i>Bornella stellifer</i> Adams & Reeve, 1848			ทะเลอันดามัน และอ่าวไทย		15, 21, 22
Family Tethyidae					
<i>Melibe bucephala</i> Bergh, 1902			ทะเลอันดามัน และอ่าวไทย		15
Suborder Arminoidea					
Family Arminidae					
<i>Armina semperi</i> Bergh, 1861	Semper's Armina	ทากทรายลายขีด	ทะเลอันดามัน		15
<i>Dermatobranchus gonatophora</i> van Hasselt, 1824			ทะเลอันดามัน		15

Taxon / Species	Common Name		Locality	Status	Reference
	English	Local			
<i>Phidiana indica</i> Bergh, 1896	Indian Phidiana	தாகหนามอินเดีย	ทะเลอันดามัน		15, 23
<i>Phidiana militaris</i> Alder & Hancock, 1864	Military Phidiana	தாகหนามทหาร	ทะเลอันดามัน		15
<i>Phyllodesmium magnum</i> Rudman, 1991	Great Phyllodesmium	தாகหนามยักษ์	ทะเลอันดามัน และอ่าวไทย		15, 21, 22
<i>Phyllodesmium</i> sp.		தாகหนาม ลูกกวาด	ทะเลอันดามัน		15
<i>Pteraeolidia ianthina</i> Angas, 1864	Serpent Pteraeolidia	தாகหนามงู	ทะเลอันดามัน		15, 23
Family Tergipedidae					
<i>Cuthona sibogae</i> Bergh, 1905	Siboga Cuthona	தாகหนามซีโบกา	ทะเลอันดามัน		15
<i>Cuthona yamasui</i> Hamatani, 1993	Black-head Cuthona	தாகหนามหัวดำ	ทะเลอันดามัน	rare	15
<i>Phestilla melanobrachia</i> Bergh, 1874			ทะเลอันดามัน		15

CHECKLIST OF MOLLUSCA FAUNA IN THAILAND

Taxon / Species	Common Name		Locality	Status	Reference
	English	Local			
Subclass Gymnomorpha					
Order Soleolifera					
Family Veronicellidae (Vaginulidae)					
<i>Semperula birmanica</i> (Theobald, 1864)		ตัวลิ้นหมา หากฟ้า ตัวกล้วยปิ้ง	พบทั่วประเทศ		71
<i>Semperula siamensis</i> (Martens, 1867)		ตัวลิ้นหมา หากฟ้า ตัวกล้วยปิ้ง	พบทั่วประเทศ		71
Family Rathousiidae					
<i>Atopos sarasini</i> Collinge, 1902		หอยนักล่าซาราซิน	เขานัน นครศรีธรรมราช		7
Subclass Pulmonata					
Order Archaeopulmonata					

Taxon / Species	Common Name		Locality	Status	Reference
	English	Local			
Family Ellobiidae					
<i>Cassidula aurisfelis</i> Bruguiere, 1789	Cat's Ear Cassidula		บ้านคลองตำหรุ จังหวัดชลบุรี ทะเลอันดามัน และอ่าวไทย		2
<i>Cassidula nucleus</i> Gmelin, 1791	Nucleus Cassidula		ทะเลอันดามัน		ตัวอย่างอ้างอิงในพิพิธภัณฑ์ ธรรมชาติวิทยาประมง คณะประมง
<i>Ellobium aurisjudae</i> (Linnaeus, 1758)	Judas Ear Cassidula	หอยหมาก หอยนน	อำเภอสัตหีบ จังหวัดชลบุรี ทะเลอันดามัน และอ่าวไทย		2, 3, 20, ตัวอย่างอ้างอิงใน พิพิธภัณฑ์ธรรมชาติวิทยาประมง คณะประมง
<i>Ellobium aurismidae</i> (Linnaeus, 1758)	Midas Ear Cassidula		อำเภอท่าแฉลบ จังหวัดจันทบุรี ทะเลอันดามัน และอ่าวไทย		ตัวอย่างอ้างอิงในพิพิธภัณฑ์ ธรรมชาติวิทยาประมง คณะประมง
<i>Laemodonta punctatostriata</i> (H. Adams & A. Adams, 1853)			อ่าวไทย บ้านร่องใหม่ สะพานเวฬุ		46
<i>Laemodonta punctigera</i> (H. Adams & A. Adams, 1853)			อำเภอแหลมงอบ จังหวัดตราด		46

CHECKLIST OF MOLLUSCA FAUNA IN THAILAND

Taxon / Species	Common Name		Locality	Status	Reference
	English	Local			
<i>Laemodonta typica</i> (H.Adams & A. Adams, 1853)			อำเภอปะเหลียน จังหวัดตรัง		46
<i>Melampus (Melampus) fasciatus</i> Deshayes, 1830	Banded Melampus		และจังหวัดภูเก็ต จังหวัดภูเก็ต		46
<i>Melampus (Micromelampus) nucleolus</i> Martens, 1865			อำเภอปะเหลียน จังหวัดตรัง		46
<i>Melampus (Micromelampus) pulchellus</i> (Petit, 1842)			จังหวัดตราด		46
<i>Melampus (Micromelampus) siamensis</i> Martens, 1865			อำเภอปากพนัง จังหวัดนครศรีธรรมราช		46
<i>Melampus nuxcastanea</i> (Kuroda, 1947)			ทะเลอันดามัน		ตัวอย่างอ้างอิงในพิพิธภัณฑ์ธรรมชาติวิทยาประมงคณะประมง
<i>Pythia (Pythia) plicata</i> (Gray, 1825)			อำเภอปากพนัง จังหวัดนครศรีธรรมราช		46

Taxon / Species	Common Name		Locality	Status	Reference
	English	Local			
<i>Pythia (Trigonopythia) trigona</i> (Troschel, 1840)	Trigonal Pythia		อำเภอแหลมงอบ จังหวัดตราด		46
<i>Pythia reeveana</i> Pfeiffer, 1853			อ่าวไทย		3
Family Carcychiidae					
<i>Carychium thailandicum</i> Burch and Panha, 1999		หอยข้าวสารจิ๋ว	ภูเขี้ยว จังหวัดชัยภูมิ	endemic	132, 135
Order Basommatophora					
Family Siphonariidae					
<i>Siphonaria (Mestosiphon) atra</i> Quoy & Gaimard, 1833			ทะเลอันดามัน และอ่าวไทย		2, 3, ตัวอย่างอ้างอิงใน พิพิธภัณฑ์ธรรมชาติวิทยาประมง คณะประมง
<i>Siphonaria laciniosa</i> Linnaeus, 1758			ทะเลอันดามัน และอ่าวไทย		3, 20, ตัวอย่างอ้างอิงใน พิพิธภัณฑ์ธรรมชาติวิทยาประมง คณะประมง
<i>Siphonaria subatra</i> Plisbry, 1904			อ่าวไทย		2

CHECKLIST OF MOLLUSCA FAUNA IN THAILAND

Taxon / Species	Common Name		Locality	Status	Reference
	English	Local			
<i>Siphonaria (Anthosiphonaria) sirius</i> Pilsbry, 1814			ทะเลอันดามัน		ตัวอย่างอ้างอิงในพิพิธภัณฑ์ธรรมชาติวิทยาประมงคณะประมง
Family Lymnaeidae					
<i>Lymnaea (Radix) auricularia</i> (Linnaeus, 1758)			ลุ่มน้ำย่อยแม่น้ำบางปะกง และ ลุ่มน้ำย่อยคลองพระสะทึง		
<i>Lymnaea (Radix) auricularia rubiginosa</i> (Michelin, 1831)			จังหวัดพังงา อ่างเก็บน้ำเขื่อนอุบลรัตน์		79, 154
<i>Lymnaea (Radix) auricularia swinhoei</i> (H. Adams, 1866)			วัดชุมขาม จังหวัดแม่ฮ่องสอน อ่างเก็บน้ำเขื่อนอุบลรัตน์		46, 79
<i>Lymnaea (Radix) luteola</i> Lamarck, 1822			อำเภอทุ่งใหญ่ จังหวัดนครศรีธรรมราช		46
<i>Lymnaea (Radix) viridis</i> Quoy & Gaimard, 1832			ปากคลองแสน กรุงเทพมหานคร		46

Taxon / Species	Common Name		Locality	Status	Reference
	English	Local			
Family Planorbidae					
<i>Amerianna carinata</i> (H. Adams, 1861)			คลองเปรมประชากร เขตดุสิต กรุงเทพมหานคร		46
<i>Camptoceras (Culmenella) jiraponi</i> Hubendick, 1967			กรุงเทพมหานคร จังหวัดพังงา		46
<i>Gyraulus bakeri</i> Brandt, 1974			จังหวัดแพร่		46
<i>Gyraulus convexiusculus</i> (Hutton, 1849)			จังหวัดราชบุรี		46
<i>Gyraulus hubendicki</i> Brandt, 1974			จังหวัดสตูล		46
<i>Gyraulus prasongi</i> Brandt, 1974			จังหวัดสตูล		46
<i>Gyraulus rotula</i> (Benson, 1850)			อำเภออรัญประเทศ จังหวัดสระแก้ว อ่างเก็บน้ำเขื่อนอุบลรัตน์ จังหวัดขอนแก่น		46, 79

CHECKLIST OF MOLLUSCA FAUNA IN THAILAND

Taxon / Species	Common Name		Locality	Status	Reference
	English	Local			
<i>Gyraulus siamensis</i> (Martens, 1867)			ถนนพญาไท เขตปทุมวัน กรุงเทพมหานคร		46
<i>Hippautis (Helicorbis) umbilicalis</i> (Benson, 1836)			จังหวัดปราจีนบุรี		46
<i>Segmentina (Polypylis) calathus</i> (Benson, 1850)			ใกล้สะพานกิตติขจร จังหวัดตาก		46
<i>Segmentina (Polypylis) hemisphaerula</i> (Benson, 1842)			จังหวัดพระนครศรีอยุธยา		46
<i>Segmentina (Trochorbis) trochoideus</i> (Benson, 1836)			ถนนเพชรรัตน์ เขตดุสิต กรุงเทพมหานคร จังหวัดสุพรรณบุรี		46
Family Bulinidae					
<i>Indoplanorbis exustus</i> (Deshayes, 1834)	Freshwater Ramhorn	หอยคั่น	จังหวัดพังงา โรงเรียน วัดศรีเมือง จังหวัดปราจีนบุรี อ่างเก็บน้ำเขื่อนอุบลรัตน์		46, 79, 154

Taxon / Species	Common Name		Locality	Status	Reference
	English	Local			
Family Ancyliidae					
<i>Ferrissia (Pettancyclus) baconi</i> (Bourguignat, 1853)			จังหวัดลำปาง		46
<i>Ferrissia (Pettancyclus) javana</i> (Martens, 1897)			จังหวัดนครศรีธรรมราช พัทลุง		46
<i>Ferrissia (Pettancyclus)</i> <i>siamensis</i> Brandt, 1974			บ้านขาม จังหวัดน่าน		46
<i>Ferrissia (Pettancyclus) verruca</i> (Benson, 1855)			บ้านปางมัน จังหวัดน่าน		46
<i>Gundlachia hubendicki</i> Brandt, 1974			คลองเปรมประชากร กรุงเทพมหานคร		46
Order Stylommatophora					
Suborder Orthurethra					
Superfamily Pupilloidea					

CHECKLIST OF MOLLUSCA FAUNA IN THAILAND

Taxon / Species	Common Name		Locality	Status	Reference
	English	Local			
Family Pupillidae					
<i>Acinolaemus colpodon</i> Thomson & Upatham, 1997		หอยกาน้ำจิ๋ว	จังหวัดระยอง		71, 135, 174
<i>Acinolaemus ptychochilus</i> Thomson & Upatham, 1997		หอยทากจิ๋วขอบปากย่น	จังหวัดชุมพร		71, 135, 174
<i>Acinolaemus rhamphodon</i> Thomson & Upatham, 1997		หอยทากจิ๋วลาย	จังหวัดฉะเชิงเทรา		71, 135, 174
<i>Acinolaemus sphinctinon</i> Thomson & Upatham, 1997		หอยทากจิ๋วลายคอคอด	จังหวัดประจวบคีรีขันธ์		71, 135, 174
<i>Acinolaemus stenopus</i> Thomson & Upatham, 1997		หอยทากจิ๋ว	จังหวัดจันทบุรี		71, 135, 174
<i>Anachen anghongense</i> Panha, 2002		หอยปากแตรจิ๋วอ่างทอง	จังหวัดอ่างทอง		132, 135
<i>Anachen chatnareeae</i> Panha & Burch, 2002		หอยปากแตรจิ๋วชัตนารี	จังหวัดสุพรรณบุรี		132, 135

Taxon / Species	Common Name		Locality	Status	Reference
	English	Local			
<i>Anachen cheide</i> (Panha, 1997)		หอยปากแตรจิ๋ว ทรงเจดีย์	จังหวัดกำแพงเพชร นครสวรรค์ ลพบุรี		122, 127, 135
<i>Anachen huaykhayang</i> Panha, 2002		หอยปากแตรจิ๋ว ห้วยขาแข้ง	จังหวัดอุทัยธานี		132, 135
<i>Anachen srakeoensis</i> Panha & Burch, 2004		หอยปากแตรจิ๋ว สระแก้ว	จังหวัดสระแก้ว		134, 135
<i>Anachen utaitaniensis</i> Panha, 2002		หอยปากแตรจิ๋ว อุทัยธานี	จังหวัดอุทัยธานี		132, 135
<i>Anthropiculus pendulus</i> Panha & Burch, 1999		หอยทากจิ๋ว ปากห้อย	จังหวัดตาก		128, 135
<i>Aulacospira depressus</i> Dumrongrojwattana & Panha, 2006		หอยทากจิ๋ว เปลือกแบน	จังหวัดสระแก้ว		58
<i>Aulacospira khaobote</i> Dumrongrojwattana & Panha, 2006		หอยทากจิ๋ว เขาโบสถ์	จังหวัดระยอง		58

CHECKLIST OF MOLLUSCA FAUNA IN THAILAND

Taxon / Species	Common Name		Locality	Status	Reference
	English	Local			
<i>Aulacospira khaopratur</i> Dumrongrojwattana & Panha, 2005		หอยทากจิ๋ว เขาประทุ่น	จังหวัดระยอง		58, 135
<i>Aulacospira lampangensis</i> Panha & Burch 2002		หอยทากจิ๋ว ลำปาง	จังหวัดลำปาง		132, 135
<i>Aulacospira panhai</i> Dumrongrojwattana, 2008		หอยทากจิ๋ว ปัญหา	จังหวัดระยอง		59
<i>Aulacospira pluangtong</i> Panha, 2004		หอยทากจิ๋ว พลวงทอง	จังหวัดชลบุรี		134, 135
<i>Aulacospira smaesarnensis</i> Panha & Burch, 2002		หอยทากจิ๋ว แสมสาร	จังหวัดชลบุรี		132, 135
<i>Boysidia chiangmaiensis</i> Panha & Burch, 1999		หอยกระสวย เขี้ยวจิ๋วเชียงใหม่	จังหวัดเชียงใหม่		129, 135
<i>Boysidia tholus</i> Panha, 2002		หอยกระสวย เขี้ยวจิ๋วแพร่	จังหวัดแพร่		132, 135

Taxon / Species	Common Name		Locality	Status	Reference
	English	Local			
<i>Gastrocopta palmira</i> (Stoliczka, 1823)		หอยดักแด่จิว [†]	จังหวัดกระบี่		71
<i>Gyliotrachela adela</i> Thompson & Upatham, 1997		หอยปากแตรจิว [†]	บ้านนาสาร จังหวัดสุราษฎร์ธานี		135, 174
<i>Gyliotrachela burchi</i> Panha, 1997		หอยปากแตรจิว [†] เบิร์ช	จังหวัดพัทลุง สุราษฎร์ธานี เพชรบุรี		71, 125, 135
<i>Gyliotrachela diarmaidi</i> Panaha & Burch 2002		หอยกาน้ำจิว [†]	จังหวัดชลบุรี ระยอง		132, 135
<i>Gyliotrachela khaochakan</i> Panaha & Burch, 2002		หอยปากแตรจิว [†] เขาคกรรจ์	เขาคกรรจ์ จังหวัดสระแก้ว		132, 135
<i>Gyliotrachela khaochongensis</i> Panha, 1997		หอยปากแตรจิว [†] เขาช่อง	จังหวัดตรัง สุราษฎร์ธานี กระบี่ พัทลุง สงขลา สตูล		71, 125, 135
<i>Gyliotrachela khaowongensis</i> Panha, 1997		หอยปากแตรจิว [†] เขาวง	ทั่วประเทศยกเว้นภาคใต้		125, 135

CHECKLIST OF MOLLUSCA FAUNA IN THAILAND

Taxon / Species	Common Name		Locality	Status	Reference
	English	Local			
<i>Gyliotrachela khaowongkot</i> Panaha & Burch, 2004		หอยปากแตรจิ๋ว เขาวงกต	เขาวงกต จังหวัดลพบุรี		134, 135
<i>Gyliotrachela kohrin</i> Panaha & Burch, 2002		หอยปากแตรจิ๋ว เกาะริน	เกาะริน จังหวัดชลบุรี		132, 135
<i>Gyliotrachela muaklekensis</i> (Panha, 2001)		หอยปากแตรจิ๋ว มวกเหล็ก	ถ้าเทพพิทักษ์ มวกเหล็ก จังหวัดสระบุรี		132, 135
<i>Gyliotrachela muangon</i> Panha & Burch, 2004		หอยปากแตรจิ๋ว ถ้าเมืองออน	ถ้าเมืองออน สันกำแพง จังหวัดเชียงใหม่		134, 135
<i>Gyliotrachela phupaman</i> (Panha, 2001)		หอยปากแตรจิ๋ว ภูผาม่าน	ภูผาม่าน จังหวัดชัยภูมิ		132, 135
<i>Gyliotrachela saraburiensis</i> Panha, 2002		หอยปากแตรจิ๋ว สระบุรี	ถ้าเทพพิทักษ์ มวกเหล็ก จังหวัดสระบุรี		132, 135
<i>Gyliotrachela srichang</i> (Panaha & Burch, 2002)		หอยปากแตรจิ๋ว เกาะสีชัง	เกาะสีชัง จังหวัดชลบุรี		132, 135

Taxon / Species	Common Name		Locality	Status	Reference
	English	Local			
<i>Gyliotrachela srirachaensis</i> Panha, 2004		หอยปากแตรจิ๋ว ศรีราชา	เกาะสีชัง จังหวัดชลบุรี		134, 135
<i>Gyliotrachela striolatus</i> (Mollendorff, 1984)		หอยปากแตรจิ๋ว	เกาะสมุย จังหวัดสุราษฎร์ธานี		71, 91, 135
<i>Gyliotrachela surakiti</i> Panha, 2002		หอยปากแตรจิ๋ว สุรกิต	วัดพุทธบรรพต จังหวัด หนองบัวลำภู		132, 135
<i>Gyliotrachela tarutoa</i> (Panha & Burch, 2001)		หอยปากแตรจิ๋ว เกาะตะรุเตา	เกาะตะรุเตา จังหวัดสตูล จังหวัดตรัง		132, 135
<i>Gyliotrachela transitans</i> (Mollendorff, 1894)		หอยปากแตรจิ๋ว เกาะสมุย	เกาะสมุย จังหวัดสุราษฎร์ธานี		71, 91, 135
<i>Gyliotrachela tridentata</i> (Panha, 2004)		หอยทากจิ๋ว ปากแตรยก	พลับพลึงทอง จังหวัดสระแก้ว		134, 135
<i>Hypselostoma banmiensis</i> (Panha & Burch, 2004)		หอยปากแตรจิ๋ว บ้านหมี่	ถ้าเขาช้างพัง บ้านหมี่ จังหวัด ลพบุรี		134, 135

CHECKLIST OF MOLLUSCA FAUNA IN THAILAND

Taxon / Species	Common Name		Locality	Status	Reference
	English	Local			
<i>Hypselostoma cucumensis</i> Panha, 1997		หอยกาน้ำจืด	อุทยานแห่งชาติแก่งกระจาน จังหวัดเพชรบุรี		71, 124, 135
<i>Hypselostoma erawan</i> Panha & Prateepsen, 2002		หอยกาน้ำจืด เอราวัณ	อุทยานแห่งชาติเอราวัณ จังหวัดกาญจนบุรี		132, 135
<i>Hypselostoma holimanae</i> Thompson & Lee, 1988		หอยปากแตรจืด โฮลิมาน	วิทยาลัยเกษตรกรรม กาญจนบุรี		71, 135, 173
<i>Hypselostoma khaochongpran</i> (Panha and Burch, 2002)		หอยปากแตรจืด เขาช่องพราน	เขาช่องพราน จังหวัดราชบุรี		132, 135
<i>Hypselostoma loei</i> Paha & Prateepsen, 2005		หอยปากแตรจืด เลย	จังหวัดเลย		135
<i>Hypselostoma panhai</i> Burch & Tongkerd, 2002		หอยปากแตรจืด ปัญหา	ช่องเขาขาด จังหวัดกาญจนบุรี		47, 135
<i>Hypselostoma pattalungensis</i> Panha & Burch, 2004		หอยปากแตรจืด พัทลุง	เกาะสี่เกาะห้า (เกาะหน้า เทวดา) จังหวัดพัทลุง		134, 135

Taxon / Species	Common Name		Locality	Status	Reference
	English	Local			
<i>Hypselostoma satulensis</i> Panha & Burch, 2004		หอยปากแตรจิ๋ว สตูล	ควนกาหลง จังหวัดสตูล		134, 135
<i>Hypselostoma smokon</i> (Panha & Burch, 2004)		หอยปากแตรจิ๋ว สมอคอน	เขาสมอคอน บ้านหมี จังหวัดลพบุรี		134, 135
<i>Hypselostoma taehwani</i> Panha & Burch, 2002		หอยปากแตรจิ๋ว เจดีย์ผอม	จังหวัดเพชรบุรี		132, 135
<i>Hypselostoma utongensis</i> Panha & Burch, 2004		หอยปากแตรจิ๋ว อู่ทอง	ถ้าเสือ จังหวัดสุพรรณบุรี		134, 135
<i>Kryobylos kangkoy</i> Panha & Burch, 2004		หอยจิ๋วผมจุก แก่งคอย	แก่งคอย จังหวัดสระบุรี		134, 135
<i>Kryobylos maehongsonensis</i> Panha & Burch, 1999		หอยจิ๋วผมจุก แม่ฮ่องสอน	ถ้าลอด จังหวัดแม่ฮ่องสอน		132, 135
<i>Kryobylos pomjuk</i> Panha & Burch, 1999		หอยจิ๋วผมจุก	ถ้าลอด จังหวัดแม่ฮ่องสอน		132, 135

CHECKLIST OF MOLLUSCA FAUNA IN THAILAND

Taxon / Species	Common Name		Locality	Status	Reference
	English	Local			
<i>Kryobylos takensis</i> Panha & Burch, 2004		หอยจิวหมจุกตาก	วัดพระบาท จังหวัดตาก		134, 135
<i>Kryobylos tampla</i> Panha & Burch, 2004		หอยจิวหมจุก ถ้ำปลา	ถ้ำปลา จังหวัดเชียงราย		134, 135
<i>Kryobylos veruwan</i> Panha & Burch, 2004		หอยจิวหมจุก เวพูวัน	วัดเวพูวัน จังหวัดสุพรรณบุรี		134, 135
<i>Montapiculus proboscoidens</i> Panha & Burch, 1999		หอยทากจิว วงช้าง	วัดเทพประทาน จังหวัดนครสวรรค์		128, 135
<i>Nesopupa malayana samuiana</i> (Mollendorf, 1894)		หอยดักแด้จิว เกาะสมุย	เกาะสมุย จังหวัดสุราษฎร์ธานี		71, 91, 135
<i>Parabosydia nabhitabhatai</i> Panha & Burch, 2001		หอยปากแตรจิว นทีตะกั่ว	ภูเขี้ยว จังหวัดชัยภูมิ		132, 135
<i>Parabosydia pangamapaensis</i> Panha, 2001		หอยปากแตรจิว ปางมะผ้า	ถ้ำลอด จังหวัดแม่ฮ่องสอน		132, 135

Taxon / Species	Common Name		Locality	Status	Reference
	English	Local			
<i>Parabosydia tamphathai</i> Panha & Burch, 2000		หอยปากแตรจิ๋ว ถ้ำผาไท	ถ้ำผาไท จังหวัดลำปาง		129, 135
<i>Pupisoma orcella</i> Stoliczka, 1873		หอยทากจิ๋ว	เกาะสมุย จังหวัดสุราษฎร์ธานี		91, 135, 137, 156
<i>Systemostoma concava</i> Thompson & Upatham, 1997		หอยเม็ดทราย	บ้านหมูสี จังหวัดนครราชสีมา		71, 135, 174
<i>Systemostoma edentata</i> Panha & Burch, 1999		หอยเม็ดทราย	อุทยานแห่งชาติถ้ำผาไท จังหวัดแพร่		132, 135
<i>Systemostoma elevata</i> Thompson & Upatham, 1997		หอยเม็ดทราย	ดอยเชียงดาว จังหวัดเชียงใหม่		71, 135, 174
<i>Systemostoma tamlod</i> Panha and Burch, 1999		หอยเม็ดทราย ถ้ำลอด	ถ้ำลอด จังหวัดเชียงใหม่		132, 135
Superfamily Buliminoidea					
Family Buliminidae					
Subfamily Buliminidae					

CHECKLIST OF MOLLUSCA FAUNA IN THAILAND

Taxon / Species	Common Name		Locality	Status	Reference
	English	Local			
<i>Cocculoderma ceratina</i> (Reeve, 1849)			เชียงใหม่ จังหวัดเชียงใหม่		71, 120, 153
Family Cerastuidae					
<i>Amimopina subangulatus</i> (Dfeiffer, 1862)		หอยนกกเปลือกใส	จังหวัดสระบุรี		161
<i>Rhachistia conformalis</i> Sutcharit & Panha, 2010		หอยนกกขาว แก่งกระจาน	บ้านกระรัง อุทยานแห่งชาติ แก่งกระจาน จังหวัดเพชรบูรณ์		161
<i>Rhachistia sulphurea</i> (Tomlin & Peile, 1930)		หอยนกกขาวขอบ เปลือกกลายแต้ม	ปราณบุรี จังหวัดประจวบคีรีขันธ์		161
Suborder Mesurethra					
Superfamily Clausiliodea					
Family Clausiliidae					
<i>Oospira cambojensis</i> (Pfeiffer, 1861)		หอยเจดีย์เขี้ยว เขมร	จังหวัดจันทบุรี		71

Taxon / Species	Common Name		Locality	Status	Reference
	English	Local			
Suborder Sigmurethra					
Superfamily Achatinoidea					
Family Subulinidae					
Subfamily Subulininae					
<i>Glessula latestriata</i> Moellendorff, 1899		หอยเจดีย์ป่า	ดอยอินทนนท์ จังหวัดเชียงใหม่		120
<i>Lamellaxis gracilis</i> (Hutton, 1834)		หอยข้าวสาร	พบทั่วไป	alien species	71, 120
<i>Prosopeas filiforme</i> (Moellendorff, 1894)		หอยข้าวสาร	ถ้ำเอราวัณ จังหวัด หนองบัวลำพู		120
Family Achatinidae	African Giant Snails	หอยทากยักษ์ หอยทากลาย			
<i>Achatina fulica</i> (Bowdich, 1822)	African Giant Snail	หอยทากยักษ์ แอฟริกา หอยทากลาย	พบทั่วประเทศ	alien species	71, 120

CHECKLIST OF MOLLUSCA FAUNA IN THAILAND

Taxon / Species	Common Name		Locality	Status	Reference
	English	Local			
Superfamily Streptaxoidea					
Family Streptaxidae		หอยปากเรียว			
Subfamily Streptaxinae					
<i>Discartemon roebeleni</i> (Moellendorff, 1894)		หอยน้กล่าเปลือก รูปโดม	จังหวัดพังงา นครศรีธรรมราช และตรัง		6, 71
Subfamily Enneinae (Ptychotrematinae)					
<i>Gulella bicolor</i> (Hutton, 1834)	Two-tone gulella	หอยแครงท้น้กล่า	จังหวัดชลบุรี กรุงเทพมหานคร	alien Species	71
Family Diapheridae					
<i>Diaphera prima</i> Panha, 2010	Yellow diapherid	หอยจิว้น้กล่า	บ่อทอง จังหวัดชลบุรี		162
Superfamily Plectopylidoidea					
Family Plectopylidae (Corillidae)					

Taxon / Species	Common Name		Locality	Status	Reference
	English	Local			
<i>Plectopylis degerbolae</i> Solem, 1966		หอยอีแปะ ดอยสุเทพ	ดอยสุเทพ จังหวัดเชียงใหม่		71, 120, 153
<i>Plectopylis simplex</i> Solem, 1966		หอยอีแปะเขี้ยว เชียงใหม่	เชียงใหม่ จังหวัดเชียงใหม่		71, 120, 153
Suborder Elasmognatha					
Superfamily Succineoidea					
Family Succineidae					
Subfamily Succineinae					
<i>Succinea tenella</i> Morelet, 1865		หอยเล็บ	น้ำตกพลิว จังหวัดจันทบุรี		71, 120
Superfamily Helixarionoidea					
Family Helixarionidae (Helicarionidae)					
Subfamily Sesarinae					
<i>Kaliella subsculpta</i> Moellendorff, 1894		หอยโดมน้อย	เกาะสมุย จังหวัดสุราษฎร์ธานี		120

CHECKLIST OF MOLLUSCA FAUNA IN THAILAND

Taxon / Species	Common Name		Locality	Status	Reference
	English	Local			
<i>Sesara megalodon</i> Blanford, 1902		หอยกระดุมเขี้ยว	จังหวัดพิษณุโลก		42, 71, 120
<i>Sesara parva</i> Solem, 1966		หอยกระดุมเขี้ยว	ดอยสุเทพ		71, 120, 153
<i>Sivella castra</i> (Benson, 1852)			เชียงใหม่		71, 120, 153
Family Ariophantidae					
Subfamily Ariophantinae					
<i>Cryptozona granulosa</i> (Moellendorff, 1902)			เชียงใหม่ ภูกระดึง		71, 153
<i>Cryptozona siamensis</i> (Pfeiffer, 1856)	Siam Cryptozona	หอยதாகสยาม	พบทั่วประเทศ		71, 120
<i>Hemiplecta distincta</i> (Pfeiffer, 1850)	Distinct Hemiplecta	หอยเตี๊	พบทั่วประเทศ		71
<i>Hemiplecta neptunus</i> (Pfeiffer, 1861)	Neptune's Hemiplecta	หอยเตี๊ทับทิม	จังหวัดกำแพงเพชร		71, 153

Taxon / Species	Common Name		Locality	Status	Reference
	English	Local			
<i>Hemiplecta siamensis</i> (Pfeiffer, 1856)	Siam Hemiplecta	หอยเตี๋อสยาม	ไทรโยค บ้านเก่า		71, 153
Subfamily Dyakiinae					
<i>Dyakia salangana</i> (Martens, 1883)	Salang Dyakia	หอยเวียนซ้าย ถกลาง	ภาคตะวันออก และภาคใต้		71
<i>Pseudoplecta pataniensis</i> (Morgan, 1885)	Patani Pseudoplecta	หอยเตี๋อปัตตานี	จังหวัดปัตตานี		71
<i>Quantula striata</i> (Gray, 1834)	Striated Quantula	หอยเวียนซ้าย ลายทาง	น้ำตกกรุงชิง จังหวัด นครศรีธรรมราช		120
<i>Quantula weinkauffiana</i> (Crosse & Fischer, 1863)	Weinkauff's Quantula	หอยเตี๋อแดง	ทั่วประเทศ		71
Subfamily Pamarioninae					
<i>Pamarion martensi</i> Simroth, 1893	Martens's Pamarion	หอยลดเปลือก มาเทนส์	ภาคตะวันออก และภาคใต้		153

CHECKLIST OF MOLLUSCA FAUNA IN THAILAND

Taxon / Species	Common Name		Locality	Status	Reference
	English	Local			
<i>Parmarion siamensis</i> (Cockerell, 1891) Subfamily Girasiinae	Siam Pamarion	หอยลดเปลือก สยาม	ภาคเหนือ และภาคตะวันออกเฉียงเหนือ		71
<i>Austenia doisutepensis</i> Solem, 1966		หอยลดเปลือก ออสติน	ดอยสุเทพ จังหวัดเชียงใหม่		71, 153
<i>Cryptaustenia gadinodromica</i> Solem, 1966 Subfamily Macrochlamydiae		หอยหางดินดำ	ดอยสุเทพ จังหวัดเชียงใหม่		71, 153
<i>Megaustenia siamensis</i> (Haines, 1855)		หอยห่อเปลือก ใหญ่สยาม	พบทั่วประเทศ		71, 120, 153
<i>Muangnua limax</i> Solem, 1966		หอยลดเปลือก เมืองเหนือ	ดอยสุเทพ จังหวัดเชียงใหม่		71, 153
<i>Sarika asamurai</i> (Panha, 1997)		หอยขัดเปลือก ลายมงกุฎแดง	จังหวัดสุราษฎร์ธานี		159

Taxon / Species	Common Name		Locality	Status	Reference
	English	Local			
<i>Sarika diadema</i> (Dall, 1897)	Dugast's Macrochlamys	หอยขดเปลือก ลายมงกุฎเหลือง	จังหวัดนครศรีธรรมราช และ จังหวัดตรัง		159
<i>Sarika dugasti</i> (Morelet, 1881)		หอยขดเปลือก ดุกัส	ถ้ำบริจินดา ดอยอินทนนท์ จังหวัดเชียงใหม่		71
<i>Sarika kawtaoensis</i> Tomlin, 1929		หอยขดเปลือก เกาะเต่า	เกาะเต่า จังหวัดสุราษฎร์ธานี		71
<i>Sarika obesior</i> (Martens, 1867)		หอยขดเปลือก	จังหวัดสุราษฎร์ธานี		71
<i>Sarika resplendens</i> (Philippi, 1846)		หอยขดเปลือก	ป่ารอยต่อห้าจังหวัด จังหวัดฉะเชิงเทรา		120
<i>Teraia crenulata</i> (Yen, 1939)		หอยเปลือก ลายเส้น	ดอยสุเทพ จังหวัดเชียงใหม่		153
<i>Teraia thailandica</i> Solem, 1966		Thailand Teraia	จังหวัดเชียงใหม่		71

CHECKLIST OF MOLLUSCA FAUNA IN THAILAND

Taxon / Species	Common Name		Locality	Status	Reference
	English	Local			
Subfamily Durgellinae					
<i>Durgella libas</i> Solem, 1966		หอยหางดิน เปลือกใหญ่	วังดาว ดอยสุเทพ ดอยอินทนนท์ บ้านเก่า ไทรโยค		71, 153
<i>Durgella siamensis</i> Moellendroff, 1901		หอยหางดิน เปลือกเล็ก	ภาคตะวันออกเฉียงเหนือ		71
Family Trochomorphidae					
<i>Bertia cambojiensis</i> (Reeve, 1860)	Cambodian Bertia	หอยทากเขมรหลาย	กัมพูชา		35
Superfamily Camaenoidea					
Family Camaenidae					
Subfamily Camaeninae					
<i>Amphidromus areolatus</i> (Pfeiffer, 1861)		หอยนกขม้นเล็ก	ภาคเหนือ		85
<i>Amphidromus atricallosus</i> <i>atricallosus</i> (Gould, 1843)	Black-callus Amphidromus	หอยนกขม้นใหญ่	ภาคใต้ ภาคตะวันออก		85

Taxon / Species	Common Name		Locality	Status	Reference
	English	Local			
<i>Amphidromus atricallosus classarius</i> Sutcharit and Panha, 2006		หอยนกขมึ้น	เกาะตาชัย จังหวัดพังงา		158
<i>Amphidromus atricallosus laidlawi</i> Solem, 1965	Laidlaw's Amphidromus	หอยนกขมึ้น	ภาคตะวันออก		85
<i>Amphidromus atricallosus leucoxanthus</i> (von Martens, 1864)		หอยนกขมึ้น	ภาคใต้ ภาคตะวันออก		85
<i>Amphidromus atricallosus perakensis</i> Fulton, 1901		หอยนกขมึ้น	ภาคใต้		85
<i>Amphidromus dohrni</i> (Pfeiffer, 1863)	Dohrn's Amphidromus		อินโดจีน ประเทศไทย		85
<i>Amphidromus fultoni</i> Ancey, 1897		หอยนกขมึ้นฟูตัน	อินโดจีน ประเทศไทย		85

CHECKLIST OF MOLLUSCA FAUNA IN THAILAND

Taxon / Species	Common Name		Locality	Status	Reference
	English	Local			
<i>Amphidromus givenchy</i> Geret, 1912		หอยนกขมื่นเขียว ใบไผ่	ภูพาน จังหวัดสกลนคร		85
<i>Amphidromus glaucolarynx</i> (Dohrn, 1861)	Gray-mouthed Amphidromus		จังหวัดกาญจนบุรี		85
<i>Amphidromus inversus</i> (Muller, 1774)		หอยนกขมื่นลาย น้ำตาล	เกาะแตน สุราษฎร์ธานี		157
<i>Amphidromus inversus annamiticus</i> (Crosse & Fischer, 1863)			จังหวัดชลบุรี ระยอง สุราษฎร์ธานี		158
<i>Amphidromus schomburgki</i> (Pfeiffer, 1860)	Schomburgk's Amphidromus		จังหวัดชลบุรี ตราด		85
<i>Amphidromus schomburgki dextrochlorus</i> Sutcharit & Panha, 2006			เทือกเขาภูพาน จังหวัดสกลนคร		158

Taxon / Species	Common Name		Locality	Status	Reference
	English	Local			
<i>Amphidromus semitessellatus</i> (Morlet, 1884)			จังหวัดสระแก้ว		85
<i>Amphidromus tanyai</i> Panha	Tanya's Amphidromus		ภูหลวง จังหวัดเลย		85
<i>Camaena illustris</i> (Pfeiffer, 1862)		หอยผอบปากห้อย	ทั่วประเทศ		120
<i>Chloritis bifoveata</i> (Benson)		หอยก้นบุ่มกระบี่	ถ้ำเสือ จังหวัดกระบี่		160
<i>Chloritis deliciosa</i> (Pfeiffer, 1863)	Chlorite Snail	หอยปากห้อยใหญ่	น้ำตกขุนกรณ์ จังหวัดเชียงราย		120
<i>Chloritis diplochone</i> Moellendorff		หอยก้นบุ่ม จันทบุรี	น้ำตกมะกอก จังหวัดจันทบุรี		160
<i>Chloritis platytropis samuiana</i> Moellendorff		หอยปากห้อย เปลือกแบน ขอบสัน	เกาะสมุย จังหวัดสุราษฎร์ธานี		120
<i>Chloritis platytropis siamensis</i> Moellendorff		หอยปากห้อย ยอดราบสยาม	เกาะสมุย จังหวัดสุราษฎร์ธานี		120

CHECKLIST OF MOLLUSCA FAUNA IN THAILAND

Taxon / Species	Common Name		Locality	Status	Reference
	English	Local			
<i>Chloritis siamensis</i> Moellendorff		หอยปากห้อย สยาม	ลีนถิ่น จังหวัดกาญจนบุรี		71
<i>Ganesella capitium</i> Benson, 1848		หอยลูกข้างเล็ก	พบทั่วประเทศ		71
Superfamily Helicoidea					
Family Bradybaenidae					
<i>Bradybaena similis</i> (Ferussac, 1821)		หอยโดม เปลือกบาง	พบหลายพื้นที่	alien species	71
<i>Pseudobuliminus siamensis</i> (Redfield, 1853)	Siam Pseudobuliminus	หอยดักแด้	พบหลายพื้นที่		71
Class Cephalopoda Cuvier, 1797					
Subclass Nautiloidea Agassiz, 1847					

Taxon / Species	Common Name		Locality	Status	Reference
	English	Local			
Order Nautiloidea Agassiz, 1847					
Family Nautilidae Blainville, 1825					
<i>Nautilus pompilius</i> Linnaeus, 1758	Emperor nautilus	หอยงวงช้าง	ทะเลอันดามัน และอ่าวไทย	DD	16, 62, 74, 151
Subclass Coleoidea Bather, 1888					
Superorder Decabranchia Boettger, 1952					
Order Spirulida Stolley, 1919					
Family Spirulidae Owen, 1836					
<i>Spirula spirula</i> (Linnaeus, 1758)	Ram's horn squid	ปลาหมึกเขาแกะ	ทะเลอันดามัน และอ่าวไทย	DD	16, 119

CHECKLIST OF MOLLUSCA FAUNA IN THAILAND

Taxon / Species	Common Name		Locality	Status	Reference
	English	Local			
Order Sepiida Zittel, 1895					
Family Sepiidae Keferstein, 1866	Cuttlefishes	ปลาหมึกกระดอง ปลาหมึกคางคก ปลาหมึกสน ปลาหมึกญี่ปุ่น			
<i>Metasepia tullbergi</i> (Appelhof, 1886)	Flower cuttlefish	ปลาหมึกดอกไม้	อ่าวไทย	DD	104, 143
<i>Sepia (Acanthosepion) aculeata</i> Ferussac & d'Orbigny, 1835	Needle cuttlefish	ปลาหมึกกระดองหางแหลม	ทะเลอันดามัน และอ่าวไทย	LC	12, 16, 29, 55, 65, 77, 104, 119, 138, 143, 146
<i>Sepia (Acanthosepion) brevimana</i> Steenstrup, 1875	Shortclub cuttlefish	ปลาหมึกกระดองมือสั้น ปลาหมึกกระดองก้นแหลม	ทะเลอันดามัน และอ่าวไทย	LC	12, 16, 27, 55, 65, 77, 104, 119, 138, 143, 146

Taxon / Species	Common Name		Locality	Status	Reference
	English	Local			
<i>Sepia (Acanthosepion) esculenta</i> Hoyle, 1885	Golden cuttlefish	ปลาหมึกกระดอง ครีบทอง	ทะเลอันดามัน และอ่าวไทย	DD	65, 77
<i>Sepia (Acanthosepion) lycidas</i> Gray, 1849	Kisslip cuttlefish	ปลาหมึกกระดอง ลายลูกหยีหน้า ปลาหมึกกระดอง ลายปาก	ทะเลอันดามัน และอ่าวไทย ตอนล่าง	LC	12, 16, 29, 55, 77, 119, 138, 143
<i>Sepia (Acanthosepion) prashadi</i> Winckworth, 1936	Hooded cuttlefish	ปลาหมึกกระดอง ข้างลาย	ทะเลอันดามัน	LC	104
<i>Sepia (Acanthosepion) recurvirostra</i> Steenstrup, 1875	Curvespine cuttlefish	ปลาหมึกกระดองเล็ก ปลาหมึกกระดอง หางงอ	ทะเลอันดามัน และอ่าวไทย	LC	12, 16, 29, 55, 65, 77, 104, 119, 138, 143,
<i>Sepia (Acanthosepion) stellifera</i> Homenko & Khromov, 1984	Starry cuttlefish	ปลาหมึกกระดอง ดาว	อ่าวไทย	DD	65, 77, 138, 143
<i>Sepia (Doratosepion) arabica</i> Massy, 1916	Arabian cuttlefish	ปลาหมึกกระดองหู	ทะเลอันดามัน	LC	104

CHECKLIST OF MOLLUSCA FAUNA IN THAILAND

Taxon / Species	Common Name		Locality	Status	Reference
	English	Local			
<i>Sepia (Doratosepion) kobiensis</i> Hoyle, 1885	Kobi cuttlefish	ปลาหมึกกระดอง เข็ม	ทะเลอันดามัน และอ่าวไทย	DD	12, 29, 55, 65, 77, 138, 143
<i>Sepia (Sepia) pharaonis</i> Ehrenberg, 1831	Pharaoh cuttlefish	ปลาหมึกกระดอง ลายเสือ ปลาหมึกแม่ไก่	ทะเลอันดามัน และอ่าวไทย	LC	12, 16, 29, 55, 65, 77, 104, 119, 138, 143, 146
<i>Sepia (Sepia) latimanus</i> Quoy & Gaimard, 1832	Broadclub cuttlefish	ปลาหมึกกระดอง มียาว	ทะเลอันดามัน และอ่าวไทย	DD	119, 138, 143, 146
<i>Sepiella inermis</i> Ferussac & d'Orbigny, 1835	Spineless cuttlefish	ปลาหมึกกระดอง ก้นไหม้ ปลาหมึกกระเป่า ปลาหมึกกระดอง หางไหม้ ปลาหมึกตุตเตน่า	ทะเลอันดามัน และอ่าวไทย	LC	12, 16, 29, 65, 77, 104, 119, 138, 143, 146
Order Sepiolida (Fioroni, 1981) Family Sepiadariidae Fischer, 1882					

Taxon / Species	Common Name		Locality	Status	Reference
	English	Local			
<i>Sepiadarium kochi</i> Steenstrup, 1881	Kochi's bottletail squid	ปลาหมึกการ์ตูนส้ม ปลาหมึกการ์ตูนเล็ก	ทะเลอันดามัน และอ่าวไทย	LC	12, 16, 29, 55, 107, 116, 119, 140, 146
Family Sepiolidae Leach, 1817					
Subfamily Sepiolinae Appelhof, 1898					
<i>Euprymna berryi</i> Sasaki, 1929	Humming-bird bobtail squid Double-ear bobtail squid	ปลาหมึกกระเป่า ปลาหมึกหูช้าง ปลาหมึกการ์ตูน	ทะเลอันดามัน และอ่าวไทย	LC	12, 29, 55, 65
<i>Euprymna hyllebergi</i> Nateewathana, 1997	Hylleberg's bobtail squid	ปลาหมึกหูช้าง ฮิลเลแบร์ก ปลาหมึกหูช้างไทย	ทะเลอันดามัน และอ่าวไทย	DD	107, 112, 141
<i>Euprymna morsei</i> (Verrill, 1881)	Mimika bobtail squid	ปลาหมึกหูช้าง	ทะเลอันดามัน และอ่าวไทย	DD	65, 119, 141, 142, 146

CHECKLIST OF MOLLUSCA FAUNA IN THAILAND

Taxon / Species	Common Name		Locality	Status	Reference
	English	Local			
<i>Euprymna stenodactyla</i> (Grant, 1833)	Japanese bobtail squid				
	Bobtail squid	ปลาหมึกหูช้าง ปลาหมึกการ์ตูน ปลาหมึกกระเป๋	ทะเลอันดามัน และอ่าวไทย	LC	12, 16, 29, 55, 119
<i>Iniotheuthis maculosa</i> Goodrich, 1896	Bobtail squid	ปลาหมึกการ์ตูนจิ๋ว ปลาหมึกหูช้าง	ทะเลอันดามัน และอ่าวไทย	DD	12, 29, 55, 107
<i>Sepiola trollostrata</i> Voss, 1962	Knobby bobtail squid	ปลาหมึกการ์ตูนจิ๋ว	อ่าวไทย	DD	12, 29, 55
Order Idiosepiida Boletzky, 1999					
Family Idiosepiidae Appellof, 1898		ปลาหมึก กระดองแคระ			
<i>Idiosepius biserialis</i> Voss, 1962	Two-row pygmy squid	ปลาหมึกแคระ สองแถว	ทะเลอันดามัน	VU	29, 73, 139

Taxon / Species	Common Name		Locality	Status	Reference
	English	Local			
<i>Idiosepius pygmaeus</i> Steenstrup, 1881	Sharp-tail pygmy squid Two-tone pygmy squid	ปลาหมึกแคระ หางแหลม	ทะเลอันดามัน และอ่าวไทย	VU	11, 12, 55, 73, 119
<i>Idiosepius thailandicus</i> Chotiyaputta, Okutani & Chaitiamvong, 1991	Thai pygmy squid	ปลาหมึกแคระไทย	ทะเลอันดามัน และอ่าวไทย	VU	11, 12, 29, 54, 55, 119, 139
Order Teuthida Naef, 1916					
Suborder Myopsida Orbigny, 1841					
Family Loliginidae Lesueur, 1821		ปลาหมึกกล้วย ปลาหมึกหอม ปลาหมึกหลอด			
Subfamily Loligininae Naef, 1921					

CHECKLIST OF MOLLUSCA FAUNA IN THAILAND

Taxon / Species	Common Name		Locality	Status	Reference
	English	Local			
<i>Loligo (Doryteuthis) sibogae</i> Adam, 1954	Siboga squid	ปลาหมึกกล้วย ปลาหมึกตอก ปลาหมึกโก่เนื้อหนา	ทะเลอันดามัน และอ่าวไทย	LC	12, 29, 100
<i>Loliolus (Loliolus) affinis</i> Steenstrup, 1856	Steenstrup's bay squid	ปลาหมึกกะต๋อมไข่ ปลาหมึกกะต๋อย	ทะเลอันดามัน และอ่าวไทย	LC	12, 29, 55, 61, 65, 100, 119
<i>Loliolus (Nipponololigo) beka</i> (Sasaki, 1929)	Beka squid	ปลาหมึกกะต๋อย ปลาหมึกกล้วย	ทะเลอันดามัน และอ่าวไทย	LC	16, 61, 100
<i>Loliolus (Nipponololigo) sumatrensis</i> (Orbigny, 1835)	Kobi squid	ปลาหมึกกะต๋อย	ทะเลอันดามัน และอ่าวไทย	LC	12, 16, 29, 55, 61, 100, 119, 145
<i>Lolliguncula (Lolliguncula) panamanensis</i> Berry, 1911	Panama brief squid	ปลาหมึกกล้วย	อ่าวไทย	DD	29
<i>Photololigo (Photololigo) chinensis</i> (Gray, 1849)	Mitre squid	ปลาหมึกกล้วย ปลาหมึกตอก ปลาหมึกโก่เนื้อหนา	ทะเลอันดามัน และอ่าวไทย	LC	12, 16, 29, 61, 65, 100, 119, 146

Taxon / Species	Common Name		Locality	Status	Reference
	English	Local			
<i>Photololigo (Photololigo) duvauceli</i> Orbigny, 1835	Indian squid	ปลาหมึกกล้วย ปลาหมึกหลอด ปลาหมึกจึกโก่	ทะเลอันดามัน และอ่าวไทย	LC	12, 16, 29, 55, 61, 65, 100, 119, 146
<i>Photololigo (Photololigo) edulis</i> (Hoyle, 1885) Syn : <i>Loligo edulis</i> Hoyle, 1885	Swordtip squid	ปลาหมึกกล้วย หางแหลม ปลาหมึกก้นแหลม	ทะเลอันดามัน และอ่าวไทย	LC	12, 29, 55, 61, 65, 100, 119
<i>Photololigo (Photololigo) edulis</i> spp.	Swordtip squid	ปลาหมึกกล้วย หางแหลม ปลาหมึกกล้วย พันธุ์เล็ก	อ่าวไทย	DD	12, 29, 55
<i>Photololigo (Photololigo) singhalensis</i> (Ortmann, 1891)	Long barrel squid	ปลาหมึกกล้วย ปลาหมึกตอก ปลาหมึกโก่เนื้อ บาง	ทะเลอันดามัน และอ่าวไทย	LC	12, 55, 61, 65, 100, 119, 146
Subfamily Sepioteuthinea Naef, 1921					

CHECKLIST OF MOLLUSCA FAUNA IN THAILAND

Taxon / Species	Common Name		Locality	Status	Reference
	English	Local			
<i>Sepioteuthis lessoniana</i> Lesson, 1830 Suborder Oegopsida Orbigny, 1845 Family Enoploteuthidae Pfeffer, 1900 Subfamily Enoploteuthinae Pfeffer, 1912	Bigfin reef squid Bigfin squid	ปลาหมึกหอม ปลาหมึกตะเกา	ทะเลอันดามัน และอ่าวไทย	LC	12, 16, 29, 55, 61, 65, 100, 119, 146
<i>Abralia (Abralia) armata</i> (Quoy & Gaimard, 1832)	Enope squid	ปลาหมึกกล้วย น้ำลึก	ทะเลอันดามัน และอ่าวไทย	DD	12, 29, 55
<i>Abralia (Heterabralia)</i> <i>andamanica</i> Goodrich, 1896	Enope squid	ปลาหมึกกล้วย น้ำลึก	ทะเลอันดามัน	DD	101, 119
<i>Abralia (Stenabralia) lucens</i> Voss, 1962	Enope squid	ปลาหมึกกล้วย น้ำลึก	ทะเลอันดามัน		101

Taxon / Species	Common Name		Locality	Status	Reference
	English	Local			
<i>Abralia andamanica</i> Goodrich, 1896					
<i>Enoploteuthis (Enoploteuthis) reticulata</i> Rancurel, 1970	Enope squid	ปลาหมึกกล้วยน้ำลึก	ทะเลอันดามัน และอ่าวไทย		119
Family Pyroteuthidae Clarke, 1988					
<i>Pterygioteuthis giardi</i> Fischer, 1896	Roundear enope squid	ปลาหมึกหนวดตะขอศรีบกลม	ทะเลอันดามัน และอ่าวไทย		119
Family Octopoteuthidae Berry, 1912					
<i>Octopoteuthis sicula</i> Ruppell, 1844	Hooked squid	ปลาหมึกกล้วยแปดหนวด ปลาหมึกศรีบใหญ่	ทะเลอันดามัน และอ่าวไทย		119

CHECKLIST OF MOLLUSCA FAUNA IN THAILAND

Taxon / Species	Common Name		Locality	Status	Reference
	English	Local			
Family Onychoteuthidae <i>Onychoteuthis banksi</i> (Leach, 1817)	Common clubhook squid	ปลาหมึกหนวดตะขอ	ทะเลอันดามัน และอ่าวไทย	DD	65, 119, 146
Family Architeuthidae Pfeffer, 1900 <i>Architeuthis</i> sp.	Giant squid	ปลาหมึกยักษ์	ทะเลอันดามัน และอ่าวไทย	DD	146
Family Histiotteuthidae Verrill, 1881 <i>Histiotteuthis celetaria pacifica</i> (Voss, 1962)	Jewel squid Cock-eyed squid	ปลาหมึกแสนปม	ทะเลอันดามัน		101
Family Chtenopterygidae Grimpe, 1922 <i>Chtenopteryx sicula</i> (Verany, 1851)	Comb-finned squid	ปลาหมึกหวี	ทะเลอันดามัน		65

Taxon / Species	Common Name		Locality	Status	Reference
	English	Local			
Family Ommastrephidae Steenstrup, 1857					
Subfamily Todarodinae Adam, 1960					
<i>Nototodarus hawaiiensis</i> (Berry, 1912)	Hawaiian flying squid	ปลาหมึกบิน ปลาหมึกร่อน	ทะเลอันดามัน และอ่าวไทย		63, 65, 101
Subfamily Ommastrephinae Steenstrup, 1857					
<i>Hyaloteuthis pelagica</i> (Bosc, 1802)	Glassy flying squid	ปลาหมึกหิ่งห้อย	อ่าวไทย		65
<i>Ornithoteuthis volatilis</i> (Sasaki, 1915)	Shiny bird squid	ปลาหมึกนก	อ่าวไทย		65
<i>Sthenoteuthis oualaniensis</i> (Lesson, 1830)	Purpleback flying squid	ปลาหมึกบิน ปลาหมึกร่อน	ทะเลอันดามัน และอ่าวไทย	DD	12, 55, 63, 65, 108, 119, 146

CHECKLIST OF MOLLUSCA FAUNA IN THAILAND

Taxon / Species	Common Name		Locality	Status	Reference
	English	Local			
Family Thysanoteuthidae Keferstein, 1866 <i>Thysanoteuthis rhombus</i> Troschel, 1857	Rhomboid squid Diamondback squid	ปลาหมึกราหู ปลาหมึกตะเกา ปลาหมึกจีน	ทะเลอันดามัน และอ่าวไทย	DD	12, 55, 64, 65, 110, 146
Family Chiroteuthidae Gray, 1849 <i>Chiroteuthis imperator</i> Chun, 1910	Chiroteuthid squid Whiplash squid	ปลาหมึกหัวโต ปลาหมึกหนวดสั้น	ทะเลอันดามัน และอ่าวไทย	DD	101
Family Mastigoteuthidae Verril, 1881 <i>Mastigoteuthis cordiformis</i> Chun, 1908	Mastigoteuthid squid	ปลาหมึกเส้น	ทะเลอันดามัน	DD	119

Taxon / Species	Common Name		Locality	Status	Reference
	English	Local			
Family Cranchiidae Prosch, 1849					
Subfamily Cranchiinae Prosch, 1849					
<i>Cranchia scabra</i> Leach, 1817	Glass squid	ปลาหมึกแก้ว	ทะเลอันดามัน และอ่าวไทย	DD	119
<i>Leachia pacifica</i> (Issel, 1908)	Glass squid	ปลาหมึกแก้ว	ทะเลอันดามัน และอ่าวไทย	DD	119
<i>Liocranchia reinhardti</i> (Steenstrup, 1856)	Glass squid	ปลาหมึกแก้ว	ทะเลอันดามัน และอ่าวไทย	DD	101, 119
Superorder Octobranchia Fioroni, 1981					
Order Octopoda Leach, 1818					
Suborder Incirrata Grimpe, 1916					

CHECKLIST OF MOLLUSCA FAUNA IN THAILAND

Taxon / Species	Common Name		Locality	Status	Reference
	English	Local			
Family Octopodidae Orbigny, 1845	Octopuses	ปลาหมึกสาย ปลาหมึกยักษ์ วาย ปลาวาย ไววาย			
Subfamily Octopodinae Grimpe, 1921					
<i>Abdopus horridus</i> (Orbigny, 1826)		ปลาหมึกสาย	อ่าวไทย	DD	16
<i>Amphioctopus aegina</i> (Gray, 1849)	Marbled octopus Sandbird octopus	ปลาหมึกสายดำ ปลาหมึกววยวาย ปลาหมึกยักษ์ ปลาหมึกสายใหญ่	ทะเลอันดามัน และอ่าวไทย	LC	12, 16, 29, 55, 65, 106, 114, 146
<i>Amphioctopus exannulatus</i> (Norman, 1993)	Plain-spot octopus	ปลาหมึกสายจุดดำ	ทะเลอันดามัน และอ่าวไทย	NT	106, 114
<i>Amphioctopus marginatus</i> (Taki, 1964)	Sand bird octopus Veined octopus	ปลาหมึกสายดำ	ทะเลอันดามัน และอ่าวไทย	LC	106, 114

Taxon / Species	Common Name		Locality	Status	Reference
	English	Local			
<i>Amphioctopus membranaceus</i> (Quoy & Gaimard, 1832)	Webfoot octopus	ปลาหมึกสายสี่ตา ปลาหมึกสายขาว ปลาหมึกงูยววย ปลาหมึกยักษ์	ทะเลอันดามัน และอ่าวไทย	LC	12, 16, 29, 55, 65, 146
<i>Amphioctopus neglectus</i> (Nateewathana & Norman, 1999)	White-spot octopus	ปลาหมึกสาย จุดขาว	ทะเลอันดามัน และอ่าวไทย	NT	106, 111
<i>Amphioctopus rex</i> (Nateewathana & Norman, 1999)	King octopus Eye-bar octopus	ปลาหมึกสายราชา ปลาหมึกสายลาย พาดตา	ทะเลอันดามัน และอ่าวไทย	NT	106, 111
<i>Amphioctopus siamensis</i> (Nateewathana & Norman, 1999)	Four-brown striped octopus Siamese octopus	ปลาหมึกสายสี่แถบ ปลาหมึกสาย สยาม	ทะเลอันดามัน และอ่าวไทย	NT	106, 111
<i>Callistoctopus luteus</i> (Sasaki, 1929)	Small-spot night octopus Starry night octopus	ปลาหมึกสายขาว	ทะเลอันดามัน และอ่าวไทย	LC	65, 106, 146

CHECKLIST OF MOLLUSCA FAUNA IN THAILAND

Taxon / Species	Common Name		Locality	Status	Reference
	English	Local			
<i>Callisoctopus ornatus</i> (Gould, 1852)	White-striped octopus	ปลาหมึกสายแถบขาว	ทะเลอันดามัน และอ่าวไทย	DD	116
<i>Cistopus indicus</i> (Rapp, 1835)	Old woman octopus Sandbird octopus	ปลาหมึกสายขาว ปลาหมึกสายใหญ่ ปลาหมึกยักษ์	ทะเลอันดามัน และอ่าวไทย	LC	12, 16, 29, 55, 65, 106, 114, 146
<i>Hapalochlaena cf. maculosa</i> (Hoyle, 1883)	Lesser blue-ringed octopus	ปลาหมึกสายลายฟ้า ปลาหมึกสายวงฟ้า	ทะเลอันดามัน และอ่าวไทย	DD	12, 16, 29, 55, 65
<i>Octopus cf. kaurma</i> Stranks, 1990	Sand octopus	ปลาหมึกสายหัวแหลม ปลาหมึกสายซ่อนทราย	อ่าวไทย	DD	96
<i>Octopus cf. niveus</i> Lesson, 1830		ปลาหมึกสายปลาหมึกงูวาย	ทะเลอันดามัน	DD	106

Taxon / Species	Common Name		Locality	Status	Reference
	English	Local			
<i>Octopus cf. vulgaris</i> Cuvier, 1797	Common octopus	ปลาหมึกสายใหญ่ ปลาหมึกยักษ์	ทะเลอันดามัน และอ่าวไทย		65, 106, 146
<i>Octopus cyanea</i> Gray, 1849	Day octopus Big blue octopus	ปลาหมึกสาย ลายดาว ปลาหมึกวูวาย ปลาหมึกยักษ์	ทะเลอันดามัน และอ่าวไทย	LC	12, 55, 65, 106, 114, 146
<i>Octopus globosus</i> Appellof, 1886	Globe octopus	ปลาหมึกสาย	ทะเลอันดามัน	DD	146
<i>Octopus parvus</i> (Sasaki, 1917)	Japanese pygmy octopus	ปลาหมึกสาย	อ่าวไทย	DD	16
<i>Thaumoctopus cf. mimicus</i> Norman & Hochberg, 2005	Mimic octopus	ปลาหมึกสาย ลายเสือ	อ่าวไทย		97
Family Tremoctopodidae Tyron, 1879					

CHECKLIST OF MOLLUSCA FAUNA IN THAILAND

Taxon / Species	Common Name		Locality	Status	Reference
	English	Local			
<i>Tremoctopus violaceus cf. gracilis</i> (Eydoux & Souleyet, 1852)	Blanket octopus	ปลาหมึกผ้าห่ม	ทะเลอันดามัน	DD	96
Family Argonautidae Naef, 1912	Paper Nautilus	หอยวงช้าง กระดาศ			
<i>Argonauta argo</i> Linnaeus, 1758	Greater argonaut	หอยวงช้าง กระดาศใหญ่	ทะเลอันดามัน และอ่าวไทย		98, 146
<i>Argonauta boettgeri</i> Maltzan, 1881	Paper nautilus	หอยวงช้าง กระดาศ	ทะเลอันดามัน	DD	16
<i>Argonauta hians</i> Solander, 1786	Muddy argonaut	หอยวงช้าง กระดาศเล็ก หอยหมึก ปลาหมึกหอย	ทะเลอันดามัน และอ่าวไทย	DD	12, 55, 106
Family Alloposidae Verrill, 1882					

Taxon / Species	Common Name		Locality	Status	Reference
	English	Local			
<i>Haliphron atlanticus</i> Steenstrup, 1861	Seven-arm octopus	ปลาหมึกสาย เจ็ดหนวด	ทะเลอันดามัน	DD	101, 105
Class Bivalvia					
Subclass Protobranchia					
Order Nuculoida					
Family Nuculidae					
<i>Ennucula cumingii</i> (Hinds, 1843)			Bioshelf		ตัวอย่างในพิพิธภัณฑ์สถาบันวิจัย และพัฒนาทรัพยากรทางทะเล ชายฝั่งทะเลและป่าชายเลน จังหวัดภูเก็ต
<i>Nucula cumingii</i> R.B. Hinds, 1843			อ่าวไทย		87
<i>Nucula layardii</i> A. Adams, 1856			อ่าวไทย		87
<i>Nucula mitralis</i> (Hind, 1843)			อ่าวไทย Bioshelf		ตัวอย่างในพิพิธภัณฑ์สถาบันวิจัย และพัฒนาทรัพยากรทางทะเล

CHECKLIST OF MOLLUSCA FAUNA IN THAILAND

Taxon / Species	Common Name		Locality	Status	Reference
	English	Local			
<i>Nucula serotina</i> Hinds, 1843			อ่าวไทย		ชายฝั่งทะเลและป่าชายเลน จังหวัดภูเก็ต 87
<i>Nucula</i> sp.			อ่าวไทย		144
<i>Nucula tenella</i> Hinds, 1843			อ่าวไทย		87
<i>Nuculoma laryardi</i> (A. Adams, 1856)			อ่าวไทย		144
<i>Sacella bellula</i> (A. Adams, 1856)			ทะเลอันดามัน Bioshelf		ตัวอย่างในพิพิธภัณฑ์สถาบันวิจัย และพัฒนาทรัพยากรทางทะเล ชายฝั่งทะเลและป่าชายเลน จังหวัดภูเก็ต
<i>Sacella mauritiana</i> (Sowerby, 1833)			Bioshelf		ตัวอย่างในพิพิธภัณฑ์สถาบันวิจัย และพัฒนาทรัพยากรทางทะเล ชายฝั่งทะเลและป่าชายเลน จังหวัดภูเก็ต

Taxon / Species	Common Name		Locality	Status	Reference
	English	Local			
<i>Scissileda lepidula</i> (A. Adams, 1856)			Bioshelf		ตัวอย่างในพิพิธภัณฑ์สถาบันวิจัยและพัฒนาทรัพยากรทางทะเลชายฝั่งทะเลและป่าชายเลน จังหวัดภูเก็ต
Family Nuculanidae					
<i>Nuculana (Jupiteria) puellata</i> Hinds, 1843			อ่าวไทย		87, 144
<i>Nuculana (Scaeoleda) cuspidata</i> (Gould, 1861)			อ่าวไทย		144
<i>Nuculana belcheri</i> Hinds, 1843			อ่าวไทย		87
<i>Nuculana mauritina</i> (Soweby, 1833)			อ่าวไทย		87
<i>Nuculana retusa</i> Hinds, 1843			อ่าวไทย		87

CHECKLIST OF MOLLUSCA FAUNA IN THAILAND

Taxon / Species	Common Name		Locality	Status	Reference	
	English	Local				
<i>Portlandia japonica</i> (Adams & Reeve, 1850)	Japanese Awning Clams		อ่าวไทย		144	
<i>Yoldia (Yoldia) belcheri</i> (Hind, 1843)			อ่าวไทย		144	
Order Solymyoida						
Family Solymyidae						
<i>Acharax japonicas</i> (Dunker, 1882)					ทะเลอันดามัน	
<i>Solemya cf. grandis</i> Verrill & Bush, 1871			Bioshelf		ตัวอย่างในพิพิธภัณฑ์สถาบันวิจัยและพัฒนาทรัพยากรทางทะเลชายฝั่งทะเลและป่าชายเลน จังหวัดภูเก็ต	

Taxon / Species	Common Name		Locality	Status	Reference
	English	Local			
Subclass Pteriomorpha					
Order Arcoida					
Family Arcidae	Ark Shells, Bloody Clams Chest Clams	หอยแครง			
<i>Anadara (Mabellarca) dautzenbergi</i> (Lamy, 1907)			Bioshelf		ตัวอย่างในพิพิธภัณฑ์สถาบันวิจัย และพัฒนาทรัพยากรทางทะเล ชายฝั่งทะเลและป่าชายเลน จังหวัดภูเก็ต
<i>Anadara (Scapharca) jurata</i> Iredale, 1939			อ่าวไทย		32
<i>Anadara antiquata</i> (Linnaeus, 1758)	Antique Ark	หอยครง หอยแครงเบี้ยว	ทะเลอันดามัน และอ่าวไทย Bioshelf		
<i>Anadara cf. antiquata</i> (Linnaeus, 1758)			ทะเลอันดามัน และอ่าวไทย		27, 32, 36, 37, 51, 103, 149, 166, 182, 184

CHECKLIST OF MOLLUSCA FAUNA IN THAILAND

Taxon / Species	Common Name		Locality	Status	Reference
	English	Local			
<i>Anadara cf. broughtoni</i> (Schrenck, 1867)			Bioshelf		ตัวอย่างในพิพิธภัณฑ์สถาบันวิจัยและพัฒนาทรัพยากรทางทะเล ชายฝั่งทะเลและป่าชายเลน จังหวัดภูเก็ต
<i>Anadara cf. clathrata</i> (Reeve, 1843)			ทะเลอันดามัน		37
<i>Anadara cf. craticulata</i> (Nyst, 1848)			ทะเลอันดามัน และอ่าวไทย Bioshelf		32, 36, 37, ตัวอย่างในพิพิธภัณฑ์สถาบันวิจัยและพัฒนาทรัพยากรทางทะเล ชายฝั่งทะเลและป่าชายเลน จังหวัดภูเก็ต
<i>Anadara cf. ferruginea</i> (Reeve, 1844)			Bioshelf		ตัวอย่างในพิพิธภัณฑ์สถาบันวิจัยและพัฒนาทรัพยากรทางทะเล ชายฝั่งทะเลและป่าชายเลน จังหวัดภูเก็ต
<i>Anadara cf. indica</i> (Gmelin, 1791)			Bioshelf		ตัวอย่างในพิพิธภัณฑ์สถาบันวิจัยและพัฒนาทรัพยากรทางทะเล

Taxon / Species	Common Name		Locality	Status	Reference
	English	Local			
<i>Anadara cf. tricenicosta</i> (Nytz, 1849)			ทะเลอันดามัน และอ่าวไทย		ชายฝั่งทะเลและป่าชายเลน จังหวัดภูเก็ต 37, 182
<i>Anadara clathrata</i> (Reeve, 1843)			ทะเลอันดามัน		47
<i>Anadara craticulata</i> (Nyst., 1848)			ทะเลอันดามัน และอ่าวไทย Bioshelf		32, 36, 37, ตัวอย่างในพิพิธภัณฑ์สถาบันวิจัยและพัฒนาทรัพยากรทางทะเล ชายฝั่งทะเลและป่าชายเลน จังหวัดภูเก็ต
<i>Anadara cuneata</i> (Reeve, 1844)			ทะเลอันดามัน		37, 182
<i>Anadara ferruginea</i> (Reeve, 1844)			ทะเลอันดามัน และอ่าวไทย Bioshelf		19, 27, 32, 36, 37, 51, 144, 188, ตัวอย่างในพิพิธภัณฑ์สถาบันวิจัยและพัฒนาทรัพยากรทางทะเล ชายฝั่งทะเลและป่าชายเลน จังหวัดภูเก็ต

CHECKLIST OF MOLLUSCA FAUNA IN THAILAND

Taxon / Species	Common Name		Locality	Status	Reference
	English	Local			
<i>Anadara granosa</i> Linnaeus, 1758	Bloody clam Bloody cockle Grannular ark	หอยแครงธรรมดา	ทะเลอันดามัน และอ่าวไทย		19, 27, 32, 37, 51, 87, 103, 144, 149, 163, 164, 166, 182, 184
<i>Anadara gubernaculum</i> (Reeve, 1844)			Bioshelf		ตัวอย่างในพิพิธภัณฑ์สถาบันวิจัยและพัฒนาทรัพยากรทางทะเลชายฝั่งทะเลและป่าชายเลน จังหวัดภูเก็ต
<i>Anadara indica</i> (Gmeline, 1790)			ทะเลอันดามัน และอ่าวไทย		37, 182
<i>Anadara mosambicana</i> (Bianconi, 1850)			อ่าวไทย		37, 182
<i>Anadara nodifera</i> von Martens, 1860		หอยแครงกล้วย	ทะเลอันดามัน และอ่าวไทย Bioshelf		47, 51, 103, 182, ตัวอย่างในพิพิธภัณฑ์สถาบันวิจัยและพัฒนาทรัพยากรทางทะเล ชายฝั่งทะเลและป่าชายเลน จังหวัดภูเก็ต

Taxon / Species	Common Name		Locality	Status	Reference
	English	Local			
<i>Anadara oblonga</i> (Philippi, 1849)			อ่าวไทย		87, 146
<i>Anadara penangana</i> (Jousseume, 1893)			อ่าวไทย		166
<i>Anadara pilula</i> (Reeve, 1843)			ทะเลอันดามัน และอ่าวไทย Bioshelf		32, 37, 149, 182, 184, ตัวอย่าง ในพิพิธภัณฑ์สถาบันวิจัยและ พัฒนาทรัพยากรทางทะเล ชายฝั่งทะเลและป่าชายเลน จังหวัดภูเก็ต
<i>Anadara rotundicostata</i> (Reeve, 1843)			อ่าวไทย		32, 166
<i>Anadara rufescens</i> (Reeve, 1844)			อ่าวไทย		32
<i>Anadara setigericosta</i> Nyst., 1848)			ทะเลอันดามัน และอ่าวไทย		37
<i>Anadara subrubra</i> Dunker, 1866			อ่าวไทย		87

CHECKLIST OF MOLLUSCA FAUNA IN THAILAND

Taxon / Species	Common Name		Locality	Status	Reference
	English	Local			
<i>Anadara trapezia</i> (Deshayes, 1840)			อ่าวไทย		166
<i>Anadara tricenica</i> (Nyst, 1848)			ทะเลอันดามัน และอ่าวไทย Bioshelf		ตัวอย่างในพิพิธภัณฑ์สถาบันวิจัยและพัฒนาทรัพยากรทางทะเลชายฝั่งทะเลและป่าชายเลน จังหวัดภูเก็ต
<i>Anadara troscheli</i> (Dunker, 1882)		หอยแครงมน	ทะเลอันดามัน และอ่าวไทย Bioshelf		37, 103, 182, ตัวอย่างในพิพิธภัณฑ์สถาบันวิจัยและพัฒนาทรัพยากรทางทะเล ชายฝั่งทะเลและป่าชายเลน จังหวัดภูเก็ต
<i>Anadara uropigimelana</i> Bory Saint-Vincent, 1842			ทะเลอันดามัน และอ่าวไทย		37
<i>Anadara vellicata</i> (Reeve, 1844)			ทะเลอันดามัน และอ่าวไทย		36, 37, 182
<i>Arca avellana</i> Lamarck, 1819	Hazelnut Ark		ทะเลอันดามัน และอ่าวไทย Bioshelf		37, 47, 51, 113, 169, 182

Taxon / Species	Common Name		Locality	Status	Reference
	English	Local			
<i>Arca auriculata</i> Lamarck, 1819	Kobelt's Ark		อ่าวไทย		164
<i>Arca boucardi</i> Jousseaume, 1894			ทะเลอันดามัน		37
<i>Arca cf. signata</i> (Dunker, 1870)			Bioshelf		ตัวอย่างในพิพิธภัณฑ์สถาบันวิจัยและพัฒนาทรัพยากรทางทะเลชายฝั่งทะเลและป่าชายเลนจังหวัดภูเก็ต
<i>Arca haloserica</i> Reeve			อ่าวไทย		164
<i>Arca kraussi</i> Philippi, 1848			อ่าวไทย		87
<i>Arca linter</i> Jonas, 1845	Indo-Pacific Ark	หอยแครงลาย	อ่าวไทย		87
<i>Arca lamyi</i> (Koperberg, 1931)			Bioshelf		ตัวอย่างในพิพิธภัณฑ์สถาบันวิจัยและพัฒนาทรัพยากรทางทะเลชายฝั่งทะเลและป่าชายเลนจังหวัดภูเก็ต
<i>Arca navicularis</i> Bruguiere, 1789			ทะเลอันดามัน และอ่าวไทย		19, 24, 27, 32, 37, 51, 87, 144, 149, 164, 166, 170, 171

CHECKLIST OF MOLLUSCA FAUNA IN THAILAND

Taxon / Species	Common Name		Locality	Status	Reference
	English	Local			
<i>Arca nodifera</i> von Martens, 1860	Ventricose Ark		อ่าวไทย		164
<i>Arca oblonga</i> Phil.					164
<i>Arca sabinae</i> A. Mor			อ่าวไทย		164
<i>Arca signata</i> Dunker, 1858			อ่าวไทย Bioshelf		87
<i>Arca tenella</i> Reeve, 1844			อ่าวไทย		87
<i>Arca ventricosa</i> Lamarck, 1819			ทะเลอันดามัน และอ่าวไทย Bioshelf		19, 24, 27, 37, 51, 113, 149, 169, 182, 184, ตัวอย่างในพิพิธภัณฑ์สถาบันวิจัยและพัฒนาทรัพยากรทางทะเล ชายฝั่งทะเล และป่าชายเลน จังหวัดภูเก็ต
<i>Arca (Anadara) mortenseni</i>			อ่าวไทย		87
<i>Arca (Arca) fuscomarginata</i> Dunker, 1868			อ่าวไทย		51, 163, 164

Taxon / Species	Common Name		Locality	Status	Reference
	English	Local			
<i>Arca (Barbatia) decussata</i> (Sowerby, 1823)			อ่าวไทย		32, 51, 163, 164
<i>Arca (Barbatia) velata</i> (Sowerby, 1843)			อ่าวไทย		164
<i>Arca (Cucullaea) concamerata</i> Martini, 1777			อ่าวไทย		87
<i>Arca (Fossularca)</i> <i>pectunculiformis</i> Dunker, 1866			อ่าวไทย		87
<i>Arca (Fossularca) plicata</i> Chemnitz, 1795			อ่าวไทย		32, 87
<i>Arca (Fossularca) sculputilis</i> Reeve, 1844			อ่าวไทย		87
<i>Arca (Fossularca) tenebrica</i> Reeve, 1844			อ่าวไทย		87

CHECKLIST OF MOLLUSCA FAUNA IN THAILAND

Taxon / Species	Common Name		Locality	Status	Reference
	English	Local			
<i>Arca (Scapharca) gubernaculum</i> Reeve, 1844			อ่าวไทย		51, 163, 164
<i>Arca (Scapharca) inflata</i> (Reeve, 1844)			อ่าวไทย		50, 163, 164
<i>Barbatia amygdalumtostum</i> (Roding, 1798)	Almond Ark		ทะเลอันดามัน และอ่าวไทย		19, 24, 27, 32, 37, 47, 78, 149, 166, 184
<i>Barbatia bistrigata</i> (Dunker, 1866)			ทะเลอันดามัน และอ่าวไทย		27, 166
<i>Barbatia cf. foliata</i> (Forsskal, 1775)			Bioshelf		ตัวอย่างในพิพิธภัณฑ์สถาบันวิจัยและพัฒนาทรัพยากรทางทะเลชายฝั่งทะเลและป่าชายเลน จังหวัดภูเก็ต
<i>Barbatia cf. parva</i> (Sowerby, 1833)			Bioshelf		ตัวอย่างในพิพิธภัณฑ์สถาบันวิจัยและพัฒนาทรัพยากรทางทะเลชายฝั่งทะเลและป่าชายเลน จังหวัดภูเก็ต

Taxon / Species	Common Name		Locality	Status	Reference
	English	Local			
<i>Barbatia complanata</i> Chemnitz, 1784			อ่าวไทย		87
<i>Barbatia corneta</i> (Reeve, 1844)			Bioshelf		ตัวอย่างในพิพิธภัณฑ์สถาบันวิจัย และพัฒนาทรัพยากรทางทะเล ชายฝั่งทะเลและป่าชายเลน จังหวัดภูเก็ต
<i>Barbatia foliata</i> (Forsskal, 1775)			ทะเลอันดามัน และอ่าวไทย		19, 24, 27, 32, 51, 144, 166
<i>Barbatia hachijoensis</i> Hatai, Niino & Kotaka, 1952			ทะเลอันดามัน		36
<i>Barbatia helbingi</i> Bruguiere, 1789			ทะเลอันดามัน และอ่าวไทย		37, 47, 113, 169
<i>Barbatia lacerata</i> (Bruguiere, 1789)			ทะเลอันดามัน		37, 47
<i>Barbatia (Savignyarca)</i> <i>virescens</i> (Reeve, 1844)			ทะเลอันดามัน และอ่าวไทย		24, 32, 47

CHECKLIST OF MOLLUSCA FAUNA IN THAILAND

Taxon / Species	Common Name		Locality	Status	Reference
	English	Local			
<i>Barbatia (Ustalarca) bicolorata</i> (Dillwyn, 1817)			ทะเลอันดามัน		47
<i>Barbatia fusca</i> (Bruguiere, 1789)			ทะเลอันดามัน และอ่าวไทย		27, 37, 47, 51, 78, 87, 113, 163, 164
<i>Barbatia lima</i> (Reeve, 1844)			ทะเลอันดามัน และอ่าวไทย		37, 87
<i>Barbatia maculata</i> (Sowerby, 1843)			ทะเลอันดามัน		37
<i>Barbatia (Acar) iota</i> (Iredale, 1939)			อ่าวไทย		32
<i>Barbatia parva</i> (Sowerby, 1833)			อ่าวไทย		87
<i>Barbatia signata</i> R.W. Dunker, 1868			อ่าวไทย		144
<i>Barbatia tenella</i> (Reeve, 1844)			ทะเลอันดามัน Bioshelf		37
<i>Barbatia velata</i> (Sowerby, 1843)	Decussate Ark		อ่าวไทย		149, 184

Taxon / Species	Common Name		Locality	Status	Reference
	English	Local			
<i>Barbatia wendti</i> (Lamy, 1907)			Bioshelf		ตัวอย่างในพิพิธภัณฑ์สถาบันวิจัย และพัฒนาทรัพยากรทางทะเล ชายฝั่งทะเลและป่าชายเลน จังหวัดภูเก็ต
<i>Barbatia yamamotoi</i> Sakurai & Hebe, 1961			ทะเลอันดามัน		37, 113, 169
<i>Hawaiarca bistrigata</i> (Dunker, 1853)			อ่าวไทย		37
<i>Hawaiarca yamamotoi</i> (Sakurai & Habe, 1961)			ทะเลอันดามัน		
<i>Pectunculus amboinensis</i> Gmelin, 1790			อ่าวไทย		87
<i>Scapharca clathrata</i> Reeve, 1844			อ่าวไทย		87
<i>Scapharca consociata</i> Edg. A. Smith, 1855			อ่าวไทย		87

CHECKLIST OF MOLLUSCA FAUNA IN THAILAND

Taxon / Species	Common Name		Locality	Status	Reference
	English	Local			
<i>Scapharca comea</i> (Reeve, 1844)			อ่าวไทย		19, 51
<i>Scapharca crebricostata</i> (Reeve, 1844)			อ่าวไทย		32, 87, 166
<i>Scapharca dichotoma</i> Deshayes, 1863			อ่าวไทย		87
<i>Scapharca globosa</i> (Tanaka, 1959)			อ่าวไทย		51, 87
<i>Scapharca inaequivalvis</i> (Bruguiere, 1789)		หอยแครงเล็ก หอยแครงขน	ทะเลอันดามัน และอ่าวไทย		19, 27, 32, 37, 51, 144, 163, 164, 166, 182
<i>Scapharca indica</i> (Gmelin, 1791)			ทะเลอันดามัน และอ่าวไทย		51, 87, 144
<i>Scapharca pilula</i> (Reeve, 1843)			ทะเลอันดามัน และอ่าวไทย		51, 163, 164, 166
<i>Scapharca rhomboidalis</i> Chemnitz, 1784			อ่าวไทย		87

Taxon / Species	Common Name		Locality	Status	Reference
	English	Local			
<i>Scapharca sabinae</i> L. Moret, 1889			อ่าวไทย		87
<i>Scapharca vellicata</i> (Reeve, 1844)			ทะเลอันดามัน และอ่าวไทย		87
<i>Scaphula pinna</i> Benson, 1856			แม่น้ำยม จังหวัดนครสวรรค์ คลองราชพิพัฒน์ และ พระราชวังบางปะอิน จังหวัด พระนครศรีอยุธยา อ่างเก็บน้ำเขื่อนสิียด จังหวัด ฉะเชิงเทรา แม่น้ำสงคราม จังหวัดนครพนม คลองสัมพันธ์ และห้วยไคร้ จังหวัดปราจีนบุรี คลองพระปรัง จังหวัดสระแก้ว คลองพะเนียง จังหวัด หนองบัวลำภู อ่างเก็บน้ำเขื่อน อุบลรัตน์		8, 10, 46, 79

CHECKLIST OF MOLLUSCA FAUNA IN THAILAND

Taxon / Species	Common Name		Locality	Status	Reference
	English	Local			
<i>Trisidos semitorta</i> (Lamarck, 1819)	Half-propellor Ark		ทะเลอันดามัน และอ่าวไทย Bioshelf		27, 36, 37, 47, 51, 144, 149, 166, 182, 184, ตัวอย่างในพิพิธภัณฑ์สถาบันวิจัยและพัฒนาทรัพยากรทางทะเล ชายฝั่งทะเลและป่าชายเลน จังหวัดภูเก็ต
<i>Trisidos torta</i> (Morch, 1850)	Twisted Ark		อ่าวไทย		32
<i>Trisidos tortuosa</i> (Linnaeus, 1758)	Propellor Ark		ทะเลอันดามัน และอ่าวไทย Bioshelf		37, 51, 144, 149, 166, 182, 184, ตัวอย่างในพิพิธภัณฑ์สถาบันวิจัยและพัฒนาทรัพยากรทางทะเล ชายฝั่งทะเลและป่าชายเลน จังหวัดภูเก็ต
<i>Trisidos yongei</i> Iradale, 1939			อ่าวไทย		78
Family Noetiidae					
<i>Arcopsis minabensis</i> Habe, 1981			Bioshelf		ตัวอย่างในพิพิธภัณฑ์สถาบันวิจัยและพัฒนาทรัพยากรทางทะเล

Taxon / Species	Common Name		Locality	Status	Reference
	English	Local			
<i>Arcopsis polycymoides</i> (Thiele & Jaeckel, 1931)			Bioshelf		ชายฝั่งทะเลและป่าชายเลน จังหวัดภูเก็ต ตัวอย่างในพิพิธภัณฑ์สถาบันวิจัย และพัฒนาทรัพยากรทางทะเล ชายฝั่งทะเลและป่าชายเลน จังหวัดภูเก็ต
<i>Didimacar tenebrica</i> (Reeve, 1844)			อ่าวไทย Bioshelf		144, ตัวอย่างในพิพิธภัณฑ์ สถาบันวิจัยและพัฒนาทรัพยากร ทางทะเล ชายฝั่งทะเลและ ป่าชายเลน จังหวัดภูเก็ต
<i>Estellacar olivacea</i> (Reeve, 1844)			อ่าวไทย		51, 144, 166
<i>Scrlidionarca pectunculiformis</i> (Dunker, 1866)			อ่าวไทย		144
<i>Sheldonella lateralis</i> (Reeve, 1844)			อ่าวไทย Bioshelf		144, ตัวอย่างในพิพิธภัณฑ์ สถาบันวิจัยและพัฒนาทรัพยากร

CHECKLIST OF MOLLUSCA FAUNA IN THAILAND

Taxon / Species	Common Name		Locality	Status	Reference
	English	Local			
<i>Striarca afra</i> (Gmelin, 1791)			ทะเลอันดามัน		ทางทะเล ชายฝั่งทะเลและ ป่าชายเลน จังหวัดภูเก็ต 37, 113, 169
<i>Striarca cf. symmetrica</i> (Reeve, 1844)			Bioshelf		ตัวอย่างในพิพิธภัณฑ์สถาบันวิจัย และพัฒนาทรัพยากรทางทะเล ชายฝั่งทะเลและป่าชายเลน จังหวัดภูเก็ต
<i>Striarca olivacea</i> (Reeve, 1844)			อ่าวไทย		166
<i>Striarca pectunculiformis</i> (Dunker, 1866)			ทะเลอันดามัน		37
<i>Striarca symmetrica</i> (Reeve, 1844)			ทะเลอันดามัน และอ่าวไทย Bioshelf		78, 144, ตัวอย่างในพิพิธภัณฑ์ สถาบันวิจัยและพัฒนาทรัพยากร ทางทะเล ชายฝั่งทะเลและ ป่าชายเลน จังหวัดภูเก็ต

Taxon / Species	Common Name		Locality	Status	Reference
	English	Local			
<i>Verillarca (Spinearca) mortenseni</i> (Lyngø, 1909)			อ่าวไทย		144
<i>Verillarca cf. mortensemi</i> (Lyngø, 1909)			Bioshelf		ตัวอย่างในพิพิธภัณฑ์สถาบันวิจัยและพัฒนาทรัพยากรทางทะเลชายฝั่งทะเลและป่าชายเลน จังหวัดภูเก็ต
<i>Verillarca pectunculiformis</i> (Dunker, 1886)			Bioshelf		ตัวอย่างในพิพิธภัณฑ์สถาบันวิจัยและพัฒนาทรัพยากรทางทะเลชายฝั่งทะเลและป่าชายเลน จังหวัดภูเก็ต
<i>Verillarca sinensis</i> (Thiele & Jaeckel, 1931)			อ่าวไทย		78, 144, 166
<i>Verillarca thielei</i> (Schenck & Reinhart, 1938)			Bioshelf		ตัวอย่างในพิพิธภัณฑ์สถาบันวิจัยและพัฒนาทรัพยากรทางทะเลชายฝั่งทะเลและป่าชายเลน จังหวัดภูเก็ต

CHECKLIST OF MOLLUSCA FAUNA IN THAILAND

Taxon / Species	Common Name		Locality	Status	Reference
	English	Local			
Family Cucullaeidae					
<i>Cucullaea labiata</i> (Lightfoot, 1786)	Hooded Ark	หอยแครงน้ำลึก	ทะเลอันดามัน และอ่าวไทย Bioshelf		32, 37, 51, 144, 149, 166, 184
Family Limopsidae	Almond Arks				
<i>Crenulilimopsis cf. oblonga</i> (A.Adams, 1860)			Bioshelf		ตัวอย่างในพิพิธภัณฑ์สถาบันวิจัยและพัฒนาทรัพยากรทางทะเลชายฝั่งทะเลและป่าชายเลน จังหวัดภูเก็ต
<i>Limopsis cancellata</i> Reeve, 1843			อ่าวไทย		87
<i>Limopsis multistriata</i> (Forsskal, 1775)	Scatched Limopsis		ทะเลอันดามัน		37, 47
<i>Limopsis tajimae</i> Sowerby, 1914			Bioshelf		ตัวอย่างในพิพิธภัณฑ์สถาบันวิจัยและพัฒนาทรัพยากรทางทะเลชายฝั่งทะเลและป่าชายเลน จังหวัดภูเก็ต

Taxon / Species	Common Name		Locality	Status	Reference
	English	Local			
Family Glycymerididae	Bittersweet Clams	หอยตาเบ็ด			
<i>Glycymeris amamiensis</i> (Kuroda, 1930)			ทะเลอันดามัน		37
<i>Glycymeris pilsbryi</i> (Yokoyama, 1920)			ทะเลอันดามัน		47
<i>Glycymeris reevei</i> (Mayer, 1868)	Reeve's Bittersweet		ทะเลอันดามัน และอ่าวไทย		37, 51
<i>Melaxinaea clarki</i> (Nicol, 1951)			Bioshelf		ตัวอย่างในพิพิธภัณฑ์สถาบันวิจัยและพัฒนาทรัพยากรทางทะเลชายฝั่งทะเลและป่าชายเลน จังหวัดภูเก็ต
<i>Melaxinaea hoylei</i> (Melvill & Standen, 1899)			ทะเลอันดามัน		37

CHECKLIST OF MOLLUSCA FAUNA IN THAILAND

Taxon / Species	Common Name		Locality	Status	Reference
	English	Local			
<i>Tucetona hanzawai</i> Nomura & Zinbo, 1934			Bioshelf		ตัวอย่างในพิพิธภัณฑ์สถาบันวิจัยและพัฒนาทรัพยากรทางทะเลชายฝั่งทะเลและป่าชายเลน จังหวัดภูเก็ต
<i>Tucetona montrouzieri</i> (Angas, 1872)			Bioshelf		ตัวอย่างในพิพิธภัณฑ์สถาบันวิจัยและพัฒนาทรัพยากรทางทะเลชายฝั่งทะเลและป่าชายเลน จังหวัดภูเก็ต
<i>Tucetona odhneri</i> Iredale, 1939			อ่าวไทย		166
<i>Tucetona pentunculus</i> (Linnaeus, 1758)			ทะเลอันดามัน และอ่าวไทย		37, 51, 78
<i>Tucetona tegulicia</i> (Melvill, 1898)			Bioshelf		ตัวอย่างในพิพิธภัณฑ์สถาบันวิจัยและพัฒนาทรัพยากรทางทะเลชายฝั่งทะเลและป่าชายเลน จังหวัดภูเก็ต

Taxon / Species	Common Name		Locality	Status	Reference
	English	Local			
Order Mytiloida	Sea Mussels	หอยแมลงภู หอยแมงฟู่ หอยกระพง			
Family Mytilidae					
<i>Arcuatula arcuatula</i> (Hanley, 1844)	Horse Mussel	หอยกระพงแกลบ	ทะเลอันดามัน และอ่าวไทย		27, 37, 51, 144, 166
<i>Botula cinnamomea</i> (Lamarck, 1819)			ทะเลอันดามัน และอ่าวไทย		37, 47, 113, 144, 169
<i>Botulina coralliophaga</i>			ทะเลอันดามัน		47
<i>Brachiodontes arcuatulus</i> (Hanley, 1844)			แม่น้ำตาปี และแม่น้ำจันทบุรี		46
<i>Brachidontes emarginatus</i> Bens. (Reeve, 1858)			อ่าวไทย		87
<i>Brachidontes (Hormomya) subramosus</i> Hanley, 1844			อ่าวไทย		87

CHECKLIST OF MOLLUSCA FAUNA IN THAILAND

Taxon / Species	Common Name		Locality	Status	Reference
	English	Local			
<i>Brachidontes maritimus</i> (Pilsbry, 1921)			ทะเลอันดามัน และอ่าวไทย		27
<i>Brachidontes pharaonis</i> (Fischer, 1870)			อ่าวไทย		166
<i>Brachiodontes variabilis</i> (Krauss, 1848)			ทะเลอันดามัน		37, 47
<i>Gregariella coralliophaga</i> (Gmelin, 1791)			ทะเลอันดามัน		37, 113, 166, 169
<i>Gregariella striatula</i> (Hanley, 1843)			ทะเลอันดามัน		37, 113, 169
<i>Leiosolenus tripartitus</i> (Jousseume, 1894)			อ่าวไทย		166
<i>Limnoperna siamensis</i> (Morelet, 1875)			แม่น้ำโขง จังหวัดนครพนม แม่น้ำมูล ลำน้ำชี แม่น้ำ เจ้าพระยา แม่น้ำป่าสัก		8, 10, 46, 79

Taxon / Species	Common Name		Locality	Status	Reference
	English	Local			
			<p>แม่น้ำแม่กลอง แม่น้ำตาปี เขื่อนศรีนครินทร์ แม่น้ำแควน้อย แม่น้ำบีคลี่ แม่น้ำแม่กลอง แม่น้ำรันตี จังหวัดกาญจนบุรี แม่น้ำลำปาว จังหวัดกาฬสินธุ์ แม่น้ำชี ลำน้ำพอง จังหวัด ขอนแก่น แม่น้ำจันทบุรี จังหวัด จันทบุรี อ่างเก็บน้ำเขื่อนสิียด จังหวัดฉะเชิงเทรา คลองท่าสูง จังหวัดนครศรีธรรมราช กุดชิง แม่น้ำสงคราม ลำน้ำก่า จังหวัด นครพนม ลำน้ำมูล ลำสะแทก จังหวัดนครราชสีมา แม่น้ำมูล จังหวัดบุรีรัมย์ คลองพระปรัง แควหนุมาน แม่น้ำปราจีนบุรี จังหวัดปราจีนบุรี แม่น้ำยม</p>		

CHECKLIST OF MOLLUSCA FAUNA IN THAILAND

Taxon / Species	Common Name		Locality	Status	Reference
	English	Local			
			จังหวัดแพร่ แม่ น้ำชี ห้วยแอ่ง จังหวัดมหาสารคาม แม่ น้ำลพบุรี จังหวัดลพบุรี คลองพระปรอง คลองพระสะทึง จังหวัดสระแก้ว แม่ น้ำท่าจีน จังหวัดสุพรรณบุรี แม่ น้ำชีหลง ลำเซบาย จังหวัด ยโสธร แม่ น้ำชี จังหวัดร้อยเอ็ด แม่ น้ำมูล จังหวัดศรีสะเกษ สุรินทร์ อุบลราชธานี หาดสะแก จังหวัดสุรินทร์ แม่ น้ำสงคราม จังหวัดหนองคาย ลำเซบาย และแม่ น้ำชี จังหวัดอุบลราชธานี น้ำปี แม่ น้ำยม น้ำแม่สอง จังหวัดพะเยา แม่ น้ำยม จังหวัดนครสวรรค์ อ่างเก็บน้ำ เขื่อนอุบลรัตน์		

Taxon / Species	Common Name		Locality	Status	Reference
	English	Local			
<i>Limnoperna supoti</i> Brandt, 1974			แม่น้ำเข็ก จังหวัดเลย แม่น้ำนครนายก ปากแม่น้ำเจ้าพระยา จังหวัดสมุทรปราการ		8, 46
<i>Lithodomus (Botula) cinnamomea</i> Chemnitz, 1758			อ่าวไทย		87
<i>Lithophaga (Leiosolenus) curta</i> (Lischke, 1874)			ทะเลอันดามัน และอ่าวไทย		27
<i>Lithophaga (Leiosolenus) kuehnelti</i> Kleeman, 1977			ทะเลอันดามัน		37
<i>Lithophaga (Leiosolenus) lessepsianus</i> (Vaillant, 1865)			ทะเลอันดามัน		37, 166
<i>Lithophaga divaricalx</i> Iredale, 1939			ทะเลอันดามัน		47
<i>Lithophaga hanleyana</i> (Reeve, 1857)			ทะเลอันดามัน		47

CHECKLIST OF MOLLUSCA FAUNA IN THAILAND

Taxon / Species	Common Name		Locality	Status	Reference
	English	Local			
<i>Lithophaga lima</i> (Lamy, 1919)			ทะเลอันดามัน		47
<i>Lithophaga malaccana</i> (Reeve, 1857)			ทะเลอันดามัน และอ่าวไทย		27, 37, 47, 87, 113, 169
<i>Lithophaga nasuta</i> (Philippi, 1846)			ทะเลอันดามัน		47, 113, 169
<i>Lithophaga obesus</i> (Philippi, 1847)			ทะเลอันดามัน		37, 47
<i>Lithophaga straminea</i> Dunker			อ่าวไทย		87
<i>Lithophaga teres</i> (Philippi, 1846)	Cylinder Date Mussel		ทะเลอันดามัน		27, 32, 37, 47, 51, 113, 166, 169
<i>Lithophaga zitteliana</i> Dunker, 1883			ทะเลอันดามัน		37
<i>Modiola elongata</i> Swainson, 1821			อ่าวไทย		87

Taxon / Species	Common Name		Locality	Status	Reference
	English	Local			
<i>Modiola glaberrima</i> Dunker, 1856			อ่าวไทย		87
<i>Modiola hanleyi</i> Dunker, 1822			อ่าวไทย		87
<i>Modiola lignea</i> Reeve			อ่าวไทย		87
<i>Modiola philippinarum</i> Hanley, 1844			อ่าวไทย		87
<i>Modiola plumescens</i> Dunker, 1868			อ่าวไทย		87
<i>Modiola rhomboidea</i> Hanley			อ่าวไทย		87
<i>Modiolaria (Gregariella) coralliophaga</i> Chemnitz, 1758			อ่าวไทย		87
<i>Modiolaria cumingiana</i> Dunker (Reeve)			อ่าวไทย		87
<i>Modiolaria cuneata</i> Gould, 1861			อ่าวไทย		87

CHECKLIST OF MOLLUSCA FAUNA IN THAILAND

Taxon / Species	Common Name		Locality	Status	Reference
	English	Local			
<i>Modiolaria miranda</i> Edg.Smith, 1884			อ่าวไทย		87
<i>Modiolaria nana</i> Dunker, 1856			อ่าวไทย		87
<i>Modiolaria opifex</i> Philippi, 1841			อ่าวไทย		87
<i>Modiolus agripetus</i> (Iredale, 1939)			ทะเลอันดามัน		37, 47
<i>Modiolus aratus</i> R.W. Dunker, 1857			ทะเลอันดามัน และอ่าวไทย		32, 51
<i>Modiolus areolatus</i> Gould, 1850			อ่าวไทย		32
<i>Modiolus auriculatus</i> (Krauss, 1848)			ทะเลอันดามัน และอ่าวไทย Bioshelf		24, 51, 78, ตัวอย่างใน พิพิธภัณฑ์สถาบันวิจัยและพัฒนา ทรัพยากรทางทะเล ชายฝั่งทะเล และป่าชายเลน จังหวัดภูเก็ต

Taxon / Species	Common Name		Locality	Status	Reference
	English	Local			
<i>Modiolus (Modiolus) elongastus</i> (Swainson, 1827)			อ่าวไทย		144
<i>Modiolus cf. flavidus</i> (Dunker, 1856)			ทะเลอันดามัน		36, 37, 113, 169
<i>Modiolus hanleyi</i> (Dunker, 1882)			อ่าวไทย		149, 184
<i>Modiolus ligneus</i> (Reeve, 1858)			Bioshelf		ตัวอย่างในพิพิธภัณฑ์สถาบันวิจัยและพัฒนาทรัพยากรทางทะเลชายฝั่งทะเลและป่าชายเลน จังหวัดภูเก็ต
<i>Modiolus microptesis</i> (Deshayes, 1836)			อ่าวไทย		166
<i>Modiolus metcalfei</i> (Hanley, 1843)		หอยกะพงใหญ่	ทะเลอันดามัน และอ่าวไทย		37, 51, 103, 144, 149, 164, 166, 184
<i>Modiolus philippinarum</i> (Hanley, 1843)	Philippine mussel	หอยกะพงฟิลิปปินส์	ทะเลอันดามัน และอ่าวไทย		32, 37, 47, 51, 144, 149, 163, 164, 184

CHECKLIST OF MOLLUSCA FAUNA IN THAILAND

Taxon / Species	Common Name		Locality	Status	Reference
	English	Local			
<i>Modiolus plumescens</i> (Dunker, 1868)			ทะเลอันดามัน และอ่าวไทย		37, 113, 144, 166, 169
<i>Modiolus proclivis</i> Iredale, 1939					166
<i>Modiolus senhauseni</i> (Benson, 1842)			อ่าวไทย		51, 163, 164
<i>Musculista japonica</i> (Dunker, 1857)			อ่าวไทย		144
<i>Musculista senhousia</i> (Benson, 1842)	Horse Mussel Senhouse's Mussel	หอยกะพงเล็ก	ทะเลอันดามัน และอ่าวไทย		27, 32, 37, 51, 103, 144
<i>Musculus chinensis</i> Bernard, Cai & Moreton, 1993			อ่าวไทย		32
<i>Musculus coenobita</i> (Vaillant, 1865)			อ่าวไทย		32

Taxon / Species	Common Name		Locality	Status	Reference
	English	Local			
<i>Musculus mirandus</i> (Smith, 1884)		หอยกะพง	ทะเลอันดามัน		37
<i>Musculus varicosus</i> (Gould, 1861)			อ่าวไทย		32
<i>Mytilus smaragdinus</i> (Chemnitz 1785)			อ่าวไทย		163, 164
<i>Perna cumingi</i> Reeve			อ่าวไทย		87
<i>Perna isognomon</i> Linnaeus, 1758			อ่าวไทย		87
<i>Perna nucleus</i> Linnaeus, 1836			อ่าวไทย		87
<i>Perna rudis</i> Reeve			อ่าวไทย		87
<i>Perna spengleri</i> Chemnitz, 1784			อ่าวไทย		87
<i>Perna vespertilio</i> Reeve			อ่าวไทย		87
<i>Perna viridis</i> (Linnaeus, 1758)	Green Mussel	หอยแมลงภู่อ หอยแมงฟู่	ทะเลอันดามัน และอ่าวไทย		27, 32, 37, 47, 51, 87, 103, 144, 149, 164, 166, 184

CHECKLIST OF MOLLUSCA FAUNA IN THAILAND

Taxon / Species	Common Name		Locality	Status	Reference
	English	Local			
<i>Septifer bilocularis</i> (Linnaeus, 1758)	Box Mussel		ทะเลอันดามัน และอ่าวไทย		24, 27, 32, 37, 47, 51, 87, 113, 144, 149, 166, 169, 184
<i>Septifer excisus</i> (Wiegmann, 1837)			ทะเลอันดามัน และอ่าวไทย		32, 37, 87, 166
<i>Septifer kraussii</i> Küster by Ostergaard (1928)			อ่าวไทย		163, 164
<i>Solamen vaillanti</i> (Issel, 1869)			ทะเลอันดามัน		37
<i>Xenostrobus balani</i> Ockelmann, 1983			ทะเลอันดามัน		37
Order Limoida	File Clams	หอยตะไ่			
Family Limidae					
<i>Ctenoides ales</i> (Finley, 1927)			อ่าวไทย Bioshelf		ตัวอย่างในพิพิธภัณฑ์สถาบันวิจัยและพัฒนาทรัพยากรทางทะเลชายฝั่งทะเลและป่าชายเลน จังหวัดภูเก็ต

Taxon / Species	Common Name		Locality	Status	Reference
	English	Local			
<i>Ctenoides annulatus</i> (Lamarck, 1819)			ทะเลอันดามัน Bioshelf		37, 47, 106, 159, ตัวอย่างในพิพิธภัณฑ์สถาบันวิจัยและพัฒนาทรัพยากรทางทะเล ชายฝั่งทะเลและป่าชายเลน จังหวัดภูเก็ต
<i>Ctenoides scabra</i>			ทะเลอันดามัน		47
<i>Lima (Mantellum) angulata</i> Sowerby, 1843			อ่าวไทย		87
<i>Lima cf. lima vulgaris</i> (Link, 1807)			Bioshelf		ตัวอย่างในพิพิธภัณฑ์สถาบันวิจัยและพัฒนาทรัพยากรทางทะเลชายฝั่งทะเลและป่าชายเลนจังหวัดภูเก็ต
<i>Lima cf. orientalis</i> Adams & Reeve, 1850			ทะเลอันดามัน และอ่าวไทย		27, 37, 47, 113, 166, 169
<i>Lima cf. tomlini</i> Prashad, 1932			Bioshelf		ตัวอย่างในพิพิธภัณฑ์สถาบันวิจัยและพัฒนาทรัพยากรทางทะเล

CHECKLIST OF MOLLUSCA FAUNA IN THAILAND

Taxon / Species	Common Name		Locality	Status	Reference
	English	Local			
<i>Lima lima</i> (Linnaeus, 1767)			ทะเลอันดามัน		ชายฝั่งทะเลและป่าชายเลน จังหวัดภูเก็ต
<i>Lima lima vulgaris</i> (Link, 1807)			Bioshelf		37, 47, 113, 169 ตัวอย่างในพิพิธภัณฑ์สถาบันวิจัย และพัฒนาทรัพยากรทางทะเล ชายฝั่งทะเลและป่าชายเลน จังหวัดภูเก็ต
<i>Lima nimfiber</i> (Iredale, 1924)			Bioshelf		ตัวอย่างในพิพิธภัณฑ์สถาบันวิจัย และพัฒนาทรัพยากรทางทะเล ชายฝั่งทะเลและป่าชายเลน จังหวัดภูเก็ต
<i>Lima tomlini</i> Prashad, 1932			Bioshelf		ตัวอย่างในพิพิธภัณฑ์สถาบันวิจัย และพัฒนาทรัพยากรทางทะเล ชายฝั่งทะเลและป่าชายเลน จังหวัดภูเก็ต

Taxon / Species	Common Name		Locality	Status	Reference
	English	Local			
<i>Lima vulgaris</i> (Link, 1807)	Indo-Pacific Spiny Lima		ทะเลอันดามัน และอ่าวไทย		19, 24, 37, 51
<i>Limaria basilanica</i> (Adams & Reeve, 1850)	Basilan Lima		อ่าวไทย		19, 24, 32, 37, 144
<i>Limaria cf. basilanica</i> (Adams & Reeve, 1850)			Bioshelf		ตัวอย่างในพิพิธภัณฑ์สถาบันวิจัยและพัฒนาทรัพยากรทางทะเลชายฝั่งทะเลและป่าชายเลน จังหวัดภูเก็ต
<i>Limaria cf. dentata</i> (Sowerby, 1843)			Bioshelf		ตัวอย่างในพิพิธภัณฑ์สถาบันวิจัยและพัฒนาทรัพยากรทางทะเลชายฝั่งทะเลและป่าชายเลน จังหวัดภูเก็ต
<i>Limaria dentata</i> (Sowerby, 1888)			ทะเลอันดามัน และอ่าวไทย		27, 87
<i>Limaria fragilis</i> (Gmelin, 1791)	Fragile Lima		ทะเลอันดามัน และอ่าวไทย Bioshelf		27, 32, 37, 47, 87, 144, 166

CHECKLIST OF MOLLUSCA FAUNA IN THAILAND

Taxon / Species	Common Name		Locality	Status	Reference
	English	Local			
<i>Limatula bullata</i> (Born, 1778)			Bioshelf		ตัวอย่างในพิพิธภัณฑ์สถาบันวิจัย และพัฒนาทรัพยากรทางทะเล ชายฝั่งทะเลและป่าชายเลน จังหวัดภูเก็ต
<i>Limatuella viali</i> (Jousseume MS in Lamy, 1919)			อ่าวไทย		32
Order Ostreoida	True Oysters	หอยตะโกรม หอยตะกรม หอยอีรม หอยนางรม			
Family Gryphaeidae					
Subfamily Pycnodonteinae		หอยนางรมรังผึ้ง			
<i>Hyotissa hyotis</i> (Linnaeus, 1758)	Honeycomb oyster	หอยนางรมรังผึ้ง หอยมือหมี	ทะเลอันดามัน และอ่าวไทย		48, 49, 50, 169, 183, 185, 186

Taxon / Species	Common Name		Locality	Status	Reference
	English	Local			
<i>Parahyotissa imbricata</i> (Lamarck, 1819) Family Ostreidae Subfamily Crassostreinae	Imbricated oyster		ทะเลอันดามัน และอ่าวไทย		48, 49, 50, 169, 183, 185
<i>Crassostrea belcheri</i> (Sowerby, 1871)	Belcher's Oyster White-scar Oyster	หอยตะโกรมกรรม ขาว	ทะเลอันดามัน และอ่าวไทย		48, 49, 50, 103, 183, 185, 186
<i>Crassostrea bilineata</i> (Roding, 1798)	Black-scar Oyster Slipper-shaped Oyster	หอยตะโกรมกรรม ดำ หอยนางรมใหญ่ หอยดีล้ำ หอยดีแก	ทะเลอันดามัน และอ่าวไทย		50, 175
<i>Saccostrea cucullata</i> (Born, 1778)	Hooded Oyster Rock Oyster	หอยนางรมปากจีบ หอยนางรมเล็ก หอยเจาะ	ทะเลอันดามัน และอ่าวไทย		19, 24, 27, 32, 37, 47, 48, 49, 50, 51, 113, 144, 149, 166, 169, 184, 185

CHECKLIST OF MOLLUSCA FAUNA IN THAILAND

Taxon / Species	Common Name		Locality	Status	Reference
	English	Local			
<i>Saccostrea echinata</i> (Quoy&Gaimard, 1835)	Black bordered Oyster Spinous Oyster Black edge Oyster	หอยอีรม หอยจ้อ หอยทึบ หอยติบ หอยตีแตบ หอยแตลัม	ทะเลอันดามัน และอ่าวไทย		37, 48, 49, 50, 103, 113, 169, 183
<i>Saccostrea forskali</i> (Gmelin, 1791)	Indian rock Oyster Bombay Oyster		ทะเลอันดามัน และอ่าวไทย		19, 27, 32, 37, 48, 49, 50, 103, 166, 185
Subfamily Lophinae					
<i>Anomiostrea coralliophila</i> Habe, 1975	Box-shaped Oyster		ทะเลอันดามัน		37, 48, 49, 50

Taxon / Species	Common Name		Locality	Status	Reference
	English	Local			
<i>Dendostrea rosacea</i> (Deshayes, 1836)	Rosy Oyster		ทะเลอันดามัน และอ่าวไทย		19, 24, 37, 48, 49, 50, 169
<i>Dendostrea sandwichensis</i> (Sowerby, 1871)	Sandwich Island Oyster		ทะเลอันดามัน และอ่าวไทย		37, 48, 49, 50
<i>Dendostrea crenulifera</i> (Sowerby, 1871)	Crenuliferous Oyster Green Oyster		ทะเลอันดามัน และอ่าวไทย		48, 49, 50, 183
<i>Dendostrea folium</i> (Linnaeus, 1758)	Leaf Oyster Tree Oyster Bronze Oyster		ทะเลอันดามัน และอ่าวไทย		19, 37, 48, 49, 50, 144, 166, 169, 185
<i>Lopha cristagalli</i> (Linnaeus, 1758)	Cock's Comb Oyster	หอยหงอนไก่	ทะเลอันดามัน และอ่าวไทย		19, 24, 37, 48, 49, 50, 51, 113, 169, 183, 185, 186
Subfamily Ostreinae <i>Nanostrea exigua</i> Harry, 1985			ทะเลอันดามัน		48, 49, 50

CHECKLIST OF MOLLUSCA FAUNA IN THAILAND

Taxon / Species	Common Name		Locality	Status	Reference	
	English	Local				
<i>Planostrea pestigris</i> (Hanley 1846)	Cat's foot Oyster Palm-footed Oyster	หอยมุก	ทะเลอันดามัน และอ่าวไทย		48, 49, 50, 169, 183, 186	
<i>Pustulostrea tuberculata</i> (Lamarck, 1819)	Tuberculated Oyster		ทะเลอันดามัน		48, 49, 50, 169, 183	
Order Pterioida	Pearl Oysters Winged Oysters					
Family Pteriidae						
<i>Electroma alacorvi</i> (Dillwyn, 1817)				ทะเลอันดามัน		37
<i>Electroma japonica</i> R. W. Dunker, 1852				ทะเลอันดามัน		47
<i>Electroma ovata</i> (Quoy et Gaimard, 1832)				ทะเลอันดามัน และอ่าวไทย		47
<i>Pinctada albina</i> (Lamarck, 1819)			อ่าวไทย		166	

Taxon / Species	Common Name		Locality	Status	Reference
	English	Local			
<i>Pinctada chemnitzii</i> (Philippi, 1849)			ทะเลอันดามัน		37, 113, 169
<i>Pinctada fimbriata</i> (Dunker, 1872)			อ่าวไทย		163, 164
<i>Pinctada fucata</i> (Gould, 1850)			ทะเลอันดามัน และอ่าวไทย		37, 47
<i>Pinctada lurida</i> (Gould, 1850)			ทะเลอันดามัน และอ่าวไทย		163, 164
<i>Pinctada maculata</i> (Gould, 1850)			ทะเลอันดามัน และอ่าวไทย		19, 27, 48
<i>Pinctada margaritifera</i> (Linnaeus, 1758)	Pearl Oyster Blole-lip	หอยมุก หอยนางรมลอย	ทะเลอันดามัน และอ่าวไทย		19, 24, 37, 47, 51, 149, 166, 184
<i>Pinctada martensii</i> (Dunker, 1872)			ทะเลอันดามัน		47
<i>Pinctada maxima</i> (Jameson, 1901)	Golden-lip Pearl Shell	หอยมุกจาน หอยจาน หอยมุกขอบทอง	ทะเลอันดามัน และอ่าวไทย	EN	37, 47, 51, 166

CHECKLIST OF MOLLUSCA FAUNA IN THAILAND

Taxon / Species	Common Name		Locality	Status	Reference
	English	Local			
<i>Pinctada nigra</i> (Gould, 1851)			ทะเลอันดามัน และอ่าวไทย		19, 24
<i>Pinctada radiata</i> (Leach, 1814)			ทะเลอันดามัน และอ่าวไทย		19, 24, 27, 37, 47, 51, 113, 144, 169
<i>Pteria avicular</i> (Holten, 1802)			ทะเลอันดามัน และอ่าวไทย		37, 51
<i>Pteria brevia lata</i> (Dunker, 1873)			ทะเลอันดามัน และอ่าวไทย		19, 24, 27, 37, 51, 144, 151, 166, 184
<i>Pteria coturnix</i> (Dunker, 1879)			ทะเลอันดามัน		37, 51
<i>Pteria peasei</i> (Dunker, 1872)			ทะเลอันดามัน และอ่าวไทย		19, 24
<i>Pteria penguin</i> (Roding, 1798)	Penguin Wing Oyster	หอยนางรมปีก หอยกัลปังหา หอยมุกกัลปังหา	ทะเลอันดามัน และอ่าวไทย	VU	19, 27, 37, 47, 51, 152, 166
<i>Pteria penguin form lotorium</i> Lamarck, 1819			ทะเลอันดามัน และอ่าวไทย		37
<i>Pteria pulchella</i> Reeve, 1857			อ่าวไทย		87

Taxon / Species	Common Name		Locality	Status	Reference
	English	Local			
<i>Pteria scabriuscula</i> (Reeve, 1857)			อ่าวไทย		164
<i>Pteria semisagitta</i> (Lamarck, 1819)			ทะเลอันดามัน		37
<i>Pteria serrulata</i> Dunker, 1848			อ่าวไทย		87
<i>Pteria spectrum</i> Reeve, 1857			อ่าวไทย		87
<i>Pteria tortirostris</i> (Dunker, 1848)			อ่าวไทย		37, 166
<i>Pteria physoides</i> (Lamarck, 1818)			อ่าวไทย		32
<i>Pteria (Electroma) zebra</i> Reeve			อ่าวไทย		87
<i>Pteria (Margaritifera) nigra</i> Gloud, 1850			อ่าวไทย		87
<i>Pteria (Margaritifera) vulgaris</i> Schumacher, 1817			อ่าวไทย		87

CHECKLIST OF MOLLUSCA FAUNA IN THAILAND

Taxon / Species	Common Name		Locality	Status	Reference
	English	Local			
Family Malleidae	Hammer Oysters	หอยค้อน			
<i>Malleus albus</i> Lamarck, 1819	White Hammer Oyster	หอยหัวค้อน หอยกรีซ	ทะเลอันดามัน และอ่าวไทย		27, 32, 37, 47, 51, 87, 144, 149, 166, 184
<i>Malleus figuratus</i> Chemnitz, 1785			อ่าวไทย		87
<i>Malleus malleus</i> Lamarck, 1819	Common Hammer Oyster	หอยค้อนธรรมดา	ทะเลอันดามัน และอ่าวไทย		19, 24, 37, 47, 51, 113, 166, 169
<i>Malleus regula</i> (Forsk.) (Forsk.) (1775)			ทะเลอันดามัน และอ่าวไทย		32, 47, 51, 87, 113, 144, 166, 169
<i>Malvifundus regulus</i> (Forsskal, 1775)			ทะเลอันดามัน		37
Family Vulsellidae					
<i>Vulsella</i> sp.			ทะเลอันดามัน		37

Taxon / Species	Common Name		Locality	Status	Reference
	English	Local			
<i>Vulsella spongiarum</i> Lamarck, 1819			อ่าวไทย		32
<i>Vulsella vulsella</i> (Linnaeus, 1758)	Sponge Finger Oyster		ทะเลอันดามัน และอ่าวไทย		19, 24, 28, 32
Family Isognomonidae	Toothed Pearl Shells	หอยขาไก่			
	Purse Shells	หอยแฉลบ หอยลิ้ม			
<i>Isognomon acutirostris</i> (Dunker, 1848)			ทะเลอันดามัน และอ่าวไทย		27
<i>Isognomon attenuata</i> (Linnaeus, 1758)			อ่าวไทย		32
<i>Isognomon ephippium</i> (Linnaeus, 1758)	Saddle Tree Oyster	หอยแฉลบ	ทะเลอันดามัน และอ่าวไทย		19, 24, 27, 32, 37, 51, 113, 166, 169
<i>Isognomon isognomum</i> (Linnaeus, 1758)	Pacific Tree Oyster	หอยลิ้ม	ทะเลอันดามัน และอ่าวไทย		19, 24, 27, 32, 37, 47, 51, 113, 144, 166, 169

CHECKLIST OF MOLLUSCA FAUNA IN THAILAND

Taxon / Species	Common Name		Locality	Status	Reference
	English	Local			
<i>Isognomon legumen</i> (Gmelin, 1791)			ทะเลอันดามัน และอ่าวไทย		24, 27, 32, 37, 47, 113, 169
<i>Isognomon nucleus</i> (Lamarck, 1819)			ทะเลอันดามัน และอ่าวไทย		27, 32
<i>Isognomon perna</i> (Linnaeus, 1767)	Rayed Tree Oyster		ทะเลอันดามัน และอ่าวไทย		24, 37, 47, 113, 169
<i>Isognomon vitreum</i> (Reeve, 1853)			ทะเลอันดามัน		78
Family Pinnidae	Pen Shells	หอยซองพลู หอยจอบ			
<i>Atrina inflata</i> (Dillwyn, 1871)			อ่าวไทย		166
<i>Atrina lamellata</i> (Habe, 1961)			อ่าวไทย		166
<i>Atrina pectinata</i> (Linnaeus, 1758) Syn : <i>Pinna hanleyi</i> Reeve, 1858	Combed Pen Shell	หอยซองพลู	ทะเลอันดามัน และอ่าวไทย	VU	19, 24, 27, 32, 37, 47, 51, 144, 149, 166, 184

Taxon / Species	Common Name		Locality	Status	Reference
	English	Local			
<i>Atrina vexillum</i> (Born, 1778)	Indo-Pacific Pen Shell	หอยจอบ	ทะเลอันดามัน และอ่าวไทย	VU	19, 27, 32, 37, 47, 51, 113, 144, 149, 166, 169, 184
<i>Pinna atropurpurea</i> Sowerby, 1825			ทะเลอันดามัน	VU	37
<i>Pinna attenuata</i> Reeve, 1858	Bicolor Pen Shell	หอยของพลูสองสี หอยข้าวเกรียบ	อ่าวไทย		87
<i>Pinna bicolor</i> Gmelin, 1791			ทะเลอันดามัน และอ่าวไทย	VU	19, 24, 32, 37, 47, 51, 113, 144, 149, 166, 169, 184
Syn : <i>Pinna mutica</i> Reeve, 1858					
<i>Pinna chemnitzii</i> Hanley, 1858			อ่าวไทย		164
<i>Pinna hanleyi</i> (Reeve)			อ่าวไทย		163, 164
<i>Pinna incurva</i> Gmelin, 1791			อ่าวไทย		166
<i>Pinna inflata</i> Dilwyn, 1787			อ่าวไทย		87
<i>Pinna muricata</i> Linnaeus, 1758			ทะเลอันดามัน และอ่าวไทย		27, 51, 166
<i>Pinna mutica</i> Reeve, 1858			อ่าวไทย		87

CHECKLIST OF MOLLUSCA FAUNA IN THAILAND

Taxon / Species	Common Name		Locality	Status	Reference
	English	Local			
<i>Pinna serra</i> Reeve, 1858			อ่าวไทย		87
<i>Streptopinna saccata</i> (Linnaeus, 1758)			ทะเลอันดามัน		19, 24, 37, 78
Family Gryphaeidae		หอยนางรมรังผึ้ง			
<i>Hyotissa numisma</i> (Lamarck, 1818)			ทะเลอันดามัน และอ่าวไทย		32, 37
<i>Parahyotissa chemnitzii</i> (Hanley, 1846)			ทะเลอันดามัน		37
<i>Parahyotissa inermis</i> (Sowerby II, 1871)			อ่าวไทย		166
<i>Parahyotissa sinensis</i>			ทะเลอันดามัน		32, 37
Family Plicatulidae	Kitten's Paws				
<i>Plicatula australis</i> Lamarck, 1819			ทะเลอันดามัน และอ่าวไทย		27, 32, 37, 113, 169

Taxon / Species	Common Name		Locality	Status	Reference
	English	Local			
<i>Plicatula cf. australis</i> Lamarck, 1819			Bioshelf		ตัวอย่างในพิพิธภัณฑ์สถาบันวิจัยและพัฒนาทรัพยากรทางทะเลชายฝั่งทะเลและป่าชายเลน จังหวัดภูเก็ต
<i>Plicatula cf. muricata</i> Sowerby, 1873			Bioshelf		ตัวอย่างในพิพิธภัณฑ์สถาบันวิจัยและพัฒนาทรัพยากรทางทะเลชายฝั่งทะเลและป่าชายเลน จังหวัดภูเก็ต
<i>Plicatula chinensis</i> Mörch, 1853			อ่าวไทย		32, 144
<i>Plicatula imbricata</i> Menke, 1843			ทะเลอันดามัน และอ่าวไทย		87, 113, 166, 169
<i>Plicatula muricata</i> Sowerby, 1873			ทะเลอันดามัน และอ่าวไทย Bioshelf		19, 37
<i>Plicatula philippinarum</i> Hanley, 1856			อ่าวไทย		163, 164

CHECKLIST OF MOLLUSCA FAUNA IN THAILAND

Taxon / Species	Common Name		Locality	Status	Reference
	English	Local			
<i>Plicatula plicata</i> (Linnaeus, 1767)	Pacific Kitten's Paw		ทะเลอันดามัน และอ่าวไทย		19, 27, 37, 149, 166, 184
<i>Plicatula simplex</i> (Gould, 1861)			ทะเลอันดามัน		37, 166
<i>Plicatulostrea onca</i>			ทะเลอันดามัน		24
Family Pectinidae	Scallops	หอยพัด หอยเชลล์			
<i>Amusium paucilirata</i> Smith, 1903			อ่าวไทย		87
<i>Amusium pleuronectus</i> (Linnaeus, 1758)	Asian Moon Scallop	หอยเชลล์ธรรมดา	ทะเลอันดามัน และอ่าวไทย Bioshelf		27, 32, 47, 87, 103, 141, 149, 184
<i>Annachlamys macassarensis</i> (Chenu, 1845)	Macassar Scallop	หอยเชลล์ มากัสซาร์	ทะเลอันดามัน และอ่าวไทย		37, 141, 166
<i>Bractechlamys adorabilis</i> (Dijkstra & Rowey, 1994)			ทะเลอันดามัน		37

Taxon / Species	Common Name		Locality	Status	Reference
	English	Local			
<i>Bractechlamys quadrilirata</i> (Lischke, 1868)			อ่าวไทย		32
<i>Bractechlamys vexillum</i> Reeve, 1853			ทะเลอันดามัน		37, 51
<i>Chlamys albolineata</i> (Sowerby, 1825)	White-lined Scallop	หอยเชลล์ลาย ขีดขาว	ทะเลอันดามัน		37, 113, 169
<i>Chlamys cloacata</i> (Reeve, 1853)			ทะเลอันดามัน และอ่าวไทย		141
<i>Chlamys curtisiana</i> (Iredale, 1939)			อ่าวไทย		32
<i>Chlamys irregularis</i> (Sowerby, 1842)	Irregular Scallop		อ่าวไทย		32
<i>Chlamys larvata</i> (Reeve, 1853)	Ghostly Scallop		ทะเลอันดามัน และอ่าวไทย		47, 149, 184
<i>Chlamys madreporarum</i> (Sowerby, 1842)			อ่าวไทย		32
<i>Chlamys mollita</i> (Reeve, 1853)			อ่าวไทย		32

CHECKLIST OF MOLLUSCA FAUNA IN THAILAND

Taxon / Species	Common Name		Locality	Status	Reference
	English	Local			
<i>Chlamys pallium</i> (Linnaeus 1758)			ทะเลอันดามัน		47
<i>Chlamys (Argopecten) pelseneeri</i> (Dautzenberg & Bavay, 1912)			อ่าวไทย		144
<i>Chlamys senatoria</i> (Gmelin, 1791)			ทะเลอันดามัน และอ่าวไทย		19, 24, 32, 47, 51, 144, 149, 184
<i>Chlamys squamata</i> (Gmelin, 1791)	Squamose Scallop		ทะเลอันดามัน และอ่าวไทย		51
<i>Chlamys squamosa</i> (Gmelin, 1791)			ทะเลอันดามัน และอ่าวไทย		141
<i>Chlamys superficialis</i> (Forsskal, 1775)			อ่าวไทย		32
<i>Complicachlamys dringi</i> (Reeve, 1853)			อ่าวไทย		32

Taxon / Species	Common Name		Locality	Status	Reference
	English	Local			
<i>Complicachlamys wardiana</i> (Iredale, 1939)	Mel Ward's Scallop		อ่าวไทย		32
<i>Crytopecten nux</i> (Reeve, 1853)			Bioshelf		ตัวอย่างในพิพิธภัณฑ์สถาบันวิจัย และพัฒนาทรัพยากรทางทะเล ชายฝั่งทะเลและป่าชายเลน จังหวัดภูเก็ต
<i>Crytopecten speciosus</i> (Reeve, 1853)	Cloak Scallop		อ่าวไทย		141
<i>Decatopecten amiculum</i> (Philippi, 1851)			ทะเลอันดามัน และอ่าวไทย		51, 141
<i>Decatopecten cf. strangei</i> (Reeve, 1852)			Bioshelf		ตัวอย่างในพิพิธภัณฑ์สถาบันวิจัย และพัฒนาทรัพยากรทางทะเล ชายฝั่งทะเลและป่าชายเลน จังหวัดภูเก็ต
<i>Decatopecten noduliferus</i> (Sowerby, 1842)	Nodular Scallop		อ่าวไทย		32

CHECKLIST OF MOLLUSCA FAUNA IN THAILAND

Taxon / Species	Common Name		Locality	Status	Reference	
	English	Local				
<i>Decatopecten plica</i> (Linnaeus, 1758)	Plicate Scallop		ทะเลอันดามัน และอ่าวไทย Bioshelf		32, 78, 141, 166, ตัวอย่างในพิพิธภัณฑ์สถาบันวิจัยและพัฒนาทรัพยากรทางทะเล ชายฝั่งทะเลและป่าชายเลน จังหวัดภูเก็ต	
<i>Decatopecten radula</i> (Linnaeus, 1758)			ทะเลอันดามัน และอ่าวไทย		51	
<i>Decatopecten strangei</i> (Reeve, 1852)			อ่าวไทย		32	
<i>Excellichlamys histrionica</i> (Gmelin, 1791)		Hostrionic Scallop		ทะเลอันดามัน และอ่าวไทย Bioshelf		32, 141, ตัวอย่างในพิพิธภัณฑ์สถาบันวิจัยและพัฒนาทรัพยากรทางทะเล ชายฝั่งทะเลและป่าชายเลน จังหวัดภูเก็ต
<i>Excellichlamys spectabilis</i> (Reeve, 1853)				Bioshelf		ตัวอย่างในพิพิธภัณฑ์สถาบันวิจัยและพัฒนาทรัพยากรทางทะเล ชายฝั่งทะเลและป่าชายเลน จังหวัดภูเก็ต

Taxon / Species	Common Name		Locality	Status	Reference
	English	Local			
<i>Glorichlamys quanrilirata</i> (Lischke, 1870)			Bioshelf		ตัวอย่างในพิพิธภัณฑ์สถาบันวิจัย และพัฒนาทรัพยากรทางทะเล ชายฝั่งทะเลและป่าชายเลน จังหวัดภูเก็ต
<i>Gloriopallium cf. pallium</i> <i>speciosum</i> (Reeve, 1853)			Bioshelf		ตัวอย่างในพิพิธภัณฑ์สถาบันวิจัย และพัฒนาทรัพยากรทางทะเล ชายฝั่งทะเลและป่าชายเลน จังหวัดภูเก็ต
<i>Gloriopallium pallium</i> (Linnaeus, 1758)	Royal Cloak Scallop	หอยพัดราชา หอยพัดเจ้าเมือง	ทะเลอันดามัน และอ่าวไทย		24, 37, 51, 141
<i>Gloriopallium pallium</i> <i>speciosum</i> (Reeve, 1853)			Bioshelf		ตัวอย่างในพิพิธภัณฑ์สถาบันวิจัย และพัฒนาทรัพยากรทางทะเล ชายฝั่งทะเลและป่าชายเลน จังหวัดภูเก็ต
<i>Laevichlamys deliciosa</i> (Iredale, 1939)			Bioshelf		ตัวอย่างในพิพิธภัณฑ์สถาบันวิจัย และพัฒนาทรัพยากรทางทะเล

CHECKLIST OF MOLLUSCA FAUNA IN THAILAND

Taxon / Species	Common Name		Locality	Status	Reference
	English	Local			
<i>Mesopeplum fenestratum</i> (Hedley, 1901)			อ่าวไทย		ชายฝั่งทะเลและป่าชายเลน จังหวัดภูเก็ต 32
<i>Mimachlamys albolineata</i> (Sowerby II, 1842)			ทะเลอันดามัน และอ่าวไทย		141
<i>Mimachlamys cloacta</i> (Reeve, 1853)			อ่าวไทย		163
<i>Mimachlamys famigerator</i> (Iredale, 1952)			อ่าวไทย		32
<i>Mimachlamys funebris</i> (Reeve, 1853)			อ่าวไทย		32
<i>Mimachlamys gloriosa</i> (Reeve, 1853)	Glorious Scallop		อ่าวไทย		32, 166

Taxon / Species	Common Name		Locality	Status	Reference
	English	Local			
<i>Mimachlamys inuate</i> (Linnaeus, 1758)			Bioshelf		ตัวอย่างในพิพิธภัณฑ์สถาบันวิจัย และพัฒนาทรัพยากรทางทะเล ชายฝั่งทะเลและป่าชายเลน จังหวัดภูเก็ต
<i>Mimachlamys senatoria</i> (Gmelin, 1791)	Senatorid Scallop	หอยอีรมลอย	ทะเลอันดามัน และอ่าวไทย		32, 141
<i>Minnivola pyxidata</i> (Born, 1778)	Box Scallop		ทะเลอันดามัน และอ่าวไทย Bioshelf		32, 37, 51, 141, 166, ตัวอย่าง ในพิพิธภัณฑ์สถาบันวิจัยและ พัฒนาทรัพยากรทางทะเล ชายฝั่งทะเลและป่าชายเลน จังหวัดภูเก็ต
<i>Nodipecten noduliferus</i> (Sowerby, 1842)			อ่าวไทย		141
<i>Pecten (Minnivola) pyxidatus</i> (Born, 1778)			ทะเลอันดามัน และอ่าวไทย		37, 87

CHECKLIST OF MOLLUSCA FAUNA IN THAILAND

Taxon / Species	Common Name		Locality	Status	Reference
	English	Local			
<i>Pecten (Chlamys) vexillum</i> (Reeve, 1853)			ทะเลอันดามัน		163, 164
<i>Pecten (Phalium) plica</i> Linnaeus, 1758			อ่าวไทย		87
<i>Pecten (Vola) sannionis</i> Chemnitz			อ่าวไทย		87
<i>Pecten cretatus</i> Reeve, 1853			อ่าวไทย		87
<i>Pecten fulvicostatus</i> A.Adam & Reeve, 1848			อ่าวไทย		87
<i>Pecten fumatus</i> Reeve, 1852			Bioshelf		ตัวอย่างในพิพิธภัณฑ์สถาบันวิจัย และพัฒนาทรัพยากรทางทะเล ชายฝั่งทะเลและป่าชายเลน จังหวัดภูเก็ต
<i>Pecten nux</i> Reeve, 1853			อ่าวไทย		87
<i>Pecten pyxidata</i> (Born, 1780)			ทะเลอันดามัน และอ่าวไทย		144, 149, 184

Taxon / Species	Common Name		Locality	Status	Reference
	English	Local			
<i>Pecten rugosus</i> Sowerby G.B. 1842			อ่าวไทย		141
<i>Pecten senatorius</i> Gmelin, 1791			อ่าวไทย		141
<i>Pecten singaporinus</i> Sowerby, 1853			อ่าวไทย		141
<i>Pecten spectabilis</i> (Reeve, 1853)			อ่าวไทย		32
<i>Pecten subplicatus</i> Sowerby, 1842			อ่าวไทย		141
<i>Pecten tricarinatus</i> Anton, 1839			Bioshelf		ตัวอย่างในพิพิธภัณฑ์สถาบันวิจัยและพัฒนาทรัพยากรทางทะเลชายฝั่งทะเลและป่าชายเลน จังหวัดภูเก็ต
<i>Pedum spondyloideum</i> (Gmelin, 1791)	Pedum Scallop		ทะเลอันดามัน และอ่าวไทย		19, 24, 32, 37, 47, 87, 113

CHECKLIST OF MOLLUSCA FAUNA IN THAILAND

Taxon / Species	Common Name		Locality	Status	Reference
	English	Local			
<i>Semipallium fulvicosta</i> (Adams & Reeve, 1850)			ทะเลอันดามัน		25
<i>Semipallium tigris</i> (Lamarck, 1819)	Tiger Scallop	หอยพัดลายเสือ	ทะเลอันดามัน		141
<i>Serratovola gardneri</i> (Smith, 1903)	Gardner's Scallop	หอยพัดการ์ตเนอร์	อ่าวไทย		141
<i>Serratovola passerina</i> (Hinds 1845)			อ่าวไทย		141
<i>Serratovola rubicunda</i> (Recluz in Chenu, 1843)			Bioshelf		ตัวอย่างในพิพิธภัณฑ์สถาบันวิจัยและพัฒนาทรัพยากรทางทะเลชายฝั่งทะเลและป่าชายเลน จังหวัดภูเก็ต
<i>Volachlamys singaporina</i> (Sowerby, 1842)	Singapore Scallop	หอยพัดสิงคโปร์	ทะเลอันดามัน และอ่าวไทย		37, 51, 141, 166

Taxon / Species	Common Name		Locality	Status	Reference
	English	Local			
<i>Volachlamys tranquebarica</i> (Gmelin, 1791) Family Spondylidae	Tranquebar Scallop Thorny Oysters Chrysanthemum Shells	หอยพัด ทรานควิบาร์ หอยนางรมหนาม หอยหนามทุเรียน	ทะเลอันดามัน และอ่าวไทย Bioshelf		37, 141
<i>Spondylus anacanthus</i> Mawe, 1823	Nude Thorny Oyster		ทะเลอันดามัน		37
<i>Spondylus barbatus</i> Reeve, 1856			อ่าวไทย		51, 144
<i>Spondylus butleri</i> Reeve, 1856			ทะเลอันดามัน และอ่าวไทย		37, 51
<i>Spondylus cf. varius</i> Reeve, 1856			ทะเลอันดามัน		19, 24
<i>Spondylus coccineus</i> Lamarck, 1819			อ่าวไทย		87
<i>Spondylus corceus</i> Schreibers, 1793			อ่าวไทย		166

CHECKLIST OF MOLLUSCA FAUNA IN THAILAND

Taxon / Species	Common Name		Locality	Status	Reference
	English	Local			
<i>Spondylus ducalis</i> Roding, 1798			ทะเลอันดามัน		37, 113, 169
<i>Spondylus hystrix</i> Roding 1798			ทะเลอันดามัน		47, 113, 169
<i>Spondylus imperialis</i> (Chenu, 1843)			ทะเลอันดามัน และอ่าวไทย		51, 166
<i>Spondylus layardi</i> Reeve, 1856			อ่าวไทย		87
<i>Spondylus nicobaricus</i> Schreibers, 1793	Nicobar Thorny Oyster	หอยนางรมหนามนิโคบาร์	ทะเลอันดามัน และอ่าวไทย		27, 144
<i>Spondylus occidens</i> Sowerby, 1903			Bioshelf		ตัวอย่างในพิพิธภัณฑ์สถาบันวิจัยและพัฒนาทรัพยากรทางทะเลชายฝั่งทะเลและป่าชายเลน จังหวัดภูเก็ต
<i>Spondylus percea</i> Iredale, 1939			ทะเลอันดามัน		47

Taxon / Species	Common Name		Locality	Status	Reference
	English	Local			
<i>Spondylus princeps</i> Broderip, 1833			ทะเลอันดามัน		47
<i>Spondylus sinensis</i> Schreibers, 1793			ทะเลอันดามัน และอ่าวไทย		27, 37, 87, 163, 164
<i>Spondylus spectrum</i> Reeve, 1856			อ่าวไทย		87
<i>Spondylus squamosus</i> (Schreibers, 1793)	Ducal Thorny Oyster		ทะเลอันดามัน และอ่าวไทย		37, 47, 51
<i>Spondylus versicolor</i> Schreibers, 1793	Golden Thorny Oyster	หอยนางรมหนามหลากสี	ทะเลอันดามัน และอ่าวไทย		19, 24, 27, 37, 47, 51, 149, 184
<i>Spondylus wrightianus</i> Crosse, 1872			Bioshelf		ตัวอย่างในพิพิธภัณฑ์สถาบันวิจัยและพัฒนาทรัพยากรทางทะเลชายฝั่งทะเลและป่าชายเลน จังหวัดภูเก็ต

CHECKLIST OF MOLLUSCA FAUNA IN THAILAND

Taxon / Species	Common Name		Locality	Status	Reference	
	English	Local				
Family Anomiidae	Jingle Shells					
<i>Anomia achaeus</i> Gray, 1849			ทะเลอันดามัน และอ่าวไทย		37, 144	
<i>Anomia amabaeus</i> Gray, 1849			อ่าวไทย		87	
<i>Anomia chinensis</i> Philippi, 1849			ทะเลอันดามัน และอ่าวไทย		24, 144, 166	
<i>Anomia sol</i> Reeve, 1859			อ่าวไทย		87	
<i>Anomis simplex</i> Orbigny			อ่าวไทย		32	
<i>Enigmonia aenigmatica</i> (Sowerby, 1803)		Mangrove Jingle Shell		ทะเลอันดามัน และอ่าวไทย		27, 32, 47, 51, 166
<i>Monia macroschisma</i> Deshayes, 1839				อ่าวไทย		32
Family Placunidae	Windowpane Oysters	หอยอานม้า หอยกระจก หน้าต่าง				

Taxon / Species	Common Name		Locality	Status	Reference
	English	Local			
<i>Placuna ehippium</i> (Philipsson, 1788)			ทะเลอันดามัน และอ่าวไทย Bioshelf		27, 32, 51, 166, ตัวอย่างในพิพิธภัณฑ์สถาบันวิจัยและพัฒนาทรัพยากรทางทะเล ชายฝั่งทะเลและป่าชายเลน จังหวัดภูเก็ต
<i>Placuna lincolnii</i> (Gray, 1849)			อ่าวไทย		32
<i>Placuna orbicularis</i> Retzius, 1758			อ่าวไทย		163
<i>Placuna placenta</i> (Linnaeus, 1758)	Windowpane Oyster	หอยอานม้า หอยกระจก หน้าต่าง หอยแวน หอยกระจก หอยกะช้ำ หอยแฉลบ หอยมุกแฉลบ	ทะเลอันดามัน และอ่าวไทย Bioshelf		27, 32, 37, 47, 51, 87, 144, 166, ตัวอย่างในพิพิธภัณฑ์สถาบันวิจัยและพัฒนาทรัพยากรทางทะเล ชายฝั่งทะเลและป่าชายเลน จังหวัดภูเก็ต
<i>Placuna sella</i> (Gmelin, 1791)			ทะเลอันดามัน และอ่าวไทย		37, 149, 163, 184

CHECKLIST OF MOLLUSCA FAUNA IN THAILAND

Taxon / Species	Common Name		Locality	Status	Reference
	English	Local			
Subclass Plaeoheterodonta (Schizodontida) Order Unionoida Family Margaritiferidae <i>Margaritanopsis laoensis</i> (Lea, 1863) Family Unionidae <i>Chamberlainia hainesiana</i> (Lea, 1856)	Freshwater Clams	หอยกาบหน้าจืด หอยกาบดำ หอยมุกหน้าจืด หอยกาบ หอยกาบดำ หอยกาบใหญ่ หอยदान หอยไอลัน	แม่น้ำปาย แม่ฮ่องสอน อ่างเก็บน้ำเขื่อนอุบลรัตน์ แม่น้ำแควน้อย จังหวัดพิษณุโลก แม่น้ำยม แม่น้ำมูล แม่น้ำแม่กลอง ลุ่มน้ำชี แม่น้ำแควน้อย จังหวัดกาญจนบุรี แม่น้ำวัง แม่น้ำปิง แม่น้ำน่าน อุทยานแห่งชาติไทรโยค จังหวัดกาญจนบุรี คลองมอญ	 VU	 46, 79 8, 9, 31, 46

CHECKLIST OF MOLLUSCA FAUNA IN THAILAND

Taxon / Species	Common Name		Locality	Status	Reference
	English	Local			
<i>Harmandia munensis</i> Brandt, 1974		หอยกาบฮาร์มันน์ แม่มูล	สะแกกรัง จังหวัดอุทัยธานี บึงบอระเพ็ด จังหวัดนครสวรรค์ แม่น้ำปิง ปากคลองบางทวน จังหวัดกำแพงเพชร แม่น้ำน่าน จังหวัดพิษณุโลก แม่น้ำยม ลำห้วยแม่สกกิ่ง จังหวัดแพร่ แม่น้ำกวัง แม่น้ำปิง ลำน้ำเหมือง จังหวัดลำพูน แม่น้ำมูล จังหวัด บุรีรัมย์ แม่น้ำมูล		46
<i>Hyriopsis (Hyriopsis) bialatus</i> Simpson, 1900		หอยกาบสองปีก หอยขวาน หอยเรือบิน	แม่น้ำลำปาว จังหวัดกาฬสินธุ์ ลำน้ำชี ลำน้ำพอง จังหวัด ขอนแก่น กุดซึ้ง จังหวัด นครพนม แม่น้ำสงคราม จังหวัดนครพนม จังหวัด		8, 9, 31, 34

Taxon / Species	Common Name		Locality	Status	Reference
	English	Local			
			สกลนคร และ จังหวัด หนองคาย แม่น้ำน้อย จังหวัด พระนครศรีอยุธยา ลำเซบาย จังหวัดยโสธร แม่น้ำสะแกกรัง จังหวัดอุทัยธานี แม่น้ำลพบุรี จังหวัดลพบุรี แม่น้ำน่าน จังหวัดพิษณุโลก แม่น้ำป่าสัก สระบุรี แม่น้ำยม จังหวัดพิจิตร แม่น้ำยมสายเก่า จังหวัดแพร่ เขื่อนลี้ตะคอง เขื่อนระบายน้ำ บ้านมะเกลือใหม่ จังหวัด นครราชสีมา แม่น้ำมูล จังหวัด บุรีรัมย์ จังหวัดสุรินทร์ เขื่อน ปากมูล จังหวัดอุบลราชธานี นครราชสีมา อุทัยธานี อ่างทอง อุบลราชธานี		

CHECKLIST OF MOLLUSCA FAUNA IN THAILAND

Taxon / Species	Common Name		Locality	Status	Reference
	English	Local			
<i>Hyriopsis (Hyriopsis) delaportei</i> (Crosse & Fischer, 1876)			แม่น้ำแม่กลอง จังหวัด กาญจนบุรี แม่น้ำปิง แม่น้ำ เจ้าพระยา คลองผักไหม-เจ้าเจ็ด จังหวัดพระนครศรีอยุธยา แม่น้ำท่าจีน จังหวัดสุพรรณบุรี คลองพระปรัง คลองยาง แควหนุมาน จังหวัดปราจีนบุรี		8, 9
<i>Hyriopsis (Limnoscapha)</i> <i>desowitzi</i> Brandt, 1974		หอยกาบขาว	แม่น้ำแม่กลอง จังหวัด กาญจนบุรีและราชบุรี คลอง บางคนที่ จังหวัดสมุทรสงคราม แม่น้ำป่าสัก จังหวัดสระบุรี แม่น้ำนครชัยศรี จังหวัด นครปฐม แม่น้ำเจ้าพระยา แม่น้ำน่าน แม่น้ำปิง แม่น้ำยม แม่น้ำน้อย จังหวัด พระนครศรีอยุธยา และจังหวัด	VU	8, 9, 10, 31, 34

Taxon / Species	Common Name		Locality	Status	Reference
	English	Local			
<i>Hyriopsis (Limnoscapha) myersiana</i> (Lea, 1856)		หอยกาบส้ม	<p>อ่างทอง คลองหนึ่ง-คลองห้า จังหวัดปทุมธานี คลองพระปรัง จังหวัดปราจีนบุรี น้ำปี จังหวัด พะเยา แม่น้ำลพบุรี จังหวัด ลพบุรี แม่น้ำสะแกกรัง จังหวัด ลพบุรี</p> <p>คลองอี่ป็น จังหวัดกระบี่ แม่น้ำตาปี จังหวัดกระบี่ แม่น้ำ แควน้อย จังหวัดกาญจนบุรี แม่น้ำแม่กลอง คลองวังเจ้า จังหวัดกำแพงเพชร</p> <p>คลองพระปรัง และแควหนุมาน จังหวัดปราจีนบุรี คลอง พระสะทึง จังหวัดสระแก้ว แม่น้ำแควน้อย จังหวัด พิษณุโลก แม่น้ำป่าสัก จังหวัด</p>	VU	8, 9, 10, 31, 34

CHECKLIST OF MOLLUSCA FAUNA IN THAILAND

Taxon / Species	Common Name		Locality	Status	Reference
	English	Local			
<i>Indonaia humilis</i> (Lea, 1856)			เพชรบูรณ์ แม่น้ำยม จังหวัด แพร่ สุโขทัย น้ำแม่คำมี น้ำแม่ สอง น้ำแม่มอก แม่น้ำลพบุรี จังหวัดลพบุรี คลองมอญ แม่น้ำเจ้าพระยา คลองแม่ละกา จังหวัดกำแพงเพชร แม่น้ำปิง แม่น้ำวัง แม่น้ำยม แม่น้ำน่าน คลองไทรชุมแสง จังหวัดพิจิตร เขื่อนปากมูล จังหวัด อุบลราชธานี แม่น้ำโขง แม่น้ำสะแกกรัง จังหวัด อุทัยธานี กำแพงเพชร นครพนม พิษณุโลก		
<i>Indonaia pilata</i> (Lea, 1866)			แม่น้ำโขง		46
			ลำน้ำพอง จังหวัดขอนแก่น แม่น้ำปิง จังหวัดเชียงใหม่		8, 10, 46

Taxon / Species	Common Name		Locality	Status	Reference
	English	Local			
<i>Indonaia substriata</i> (Lea, 1856)			แม่น้ำมูล จังหวัดนครราชสีมา ลำเซบาย จังหวัดยโสธร แม่น้ำวัง จังหวัดลำปาง ห้วยโคกเพชร จังหวัดศรีสะเกษ กุดทะเลหลง ห้วยทับทัน และ หาดสะแก จังหวัดสุรินทร์ ลำเซบก จังหวัดอำนาจเจริญ น้ำแม่คำมี จังหวัดแพร่ แม่น้ำโขง แม่น้ำมูล		8
<i>Modellnaia siamensis</i> Brandt, 1974			แม่น้ำมูล บ้านท่าตูม จังหวัด สุรินทร์		46
<i>Parreysia burmana</i> (Blanford, 1869)			แม่น้ำเมย		46

CHECKLIST OF MOLLUSCA FAUNA IN THAILAND

Taxon / Species	Common Name		Locality	Status	Reference
	English	Local			
<i>Physunio cambodiensis</i> (Lea, 1856)			ห้วยซอองกาเรีย จังหวัด กาญจนบุรี คลองนางรอง และ คลองวังตะไคร้ จังหวัด นครนายก แม่น้ำน่าน แม่น้ำปิง จังหวัดเชียงใหม่ แม่น้ำวัง จังหวัดลำปาง แม่น้ำยม จังหวัด สุโขทัย ห้วยสะเนี่ยน จังหวัด น่าน แม่น้ำหनुมาน จังหวัด ปราจีนบุรี คลองพระปรัง และ คลองพระสะทึง จังหวัดสระแก้ว ลำน้ำชี และลำน้ำพอง จังหวัด ขอนแก่น คลองหลวง จังหวัด ชลบุรี แม่น้ำแควน้อยและ แม่น้ำวังทอง จังหวัดพิษณุโลก ห้วยชะโนด จังหวัดมุกดาหาร ลำน้ำยง จังหวัดร้อยเอ็ด แม่น้ำ		8, 9, 10

Taxon / Species	Common Name		Locality	Status	Reference
	English	Local			
<i>Physunio eximius</i> (Lea, 1856)			<p>เลย จังหวัดเลย ห้วยแม่ลี จังหวัดลำพูน แม่น้ำมูล และ ห้วยทับทัน จังหวัดสุรินทร์ คลองพะเนียง จังหวัด หนองบัวลำภู ลำเซบาย จังหวัดอุบลราชธานี น้ำแม่พวก จังหวัดแพร่</p> <p>แม่น้ำลำปาว และลำน้ำพะยั้ง จังหวัดกาฬสินธุ์ ลำน้ำพอง จังหวัดขอนแก่น ลำน้ำชี ลำน้ำอูน จังหวัดนครพนม หนองสรวง จังหวัดบุรีรัมย์ แม่น้ำชีหลง ห้วยลำไผ่และ ลำเซบาย จังหวัดยโสธร ลำน้ำยั้ง จังหวัดร้อยเอ็ด แม่น้ำยม จังหวัดแพร่ แม่น้ำยม จังหวัดพะเยา แม่น้ำมูล</p>		8, 9, 31

CHECKLIST OF MOLLUSCA FAUNA IN THAILAND

Taxon / Species	Common Name		Locality	Status	Reference
	English	Local			
<i>Physunio inornatus</i> (Lea, 1856)			แม่น้ำบีคลี่ จังหวัดกาญจนบุรี แม่น้ำปิง จังหวัดเชียงใหม่ ลำเซบาย จังหวัดยโสธร คลองแงะ จังหวัดสงขลา		8
<i>Physunio micropterus</i> (Morelet, 1866)			ห้วยแม่ปลาสร้อย จังหวัดกาญจนบุรี ลุ่มน้ำแม่กลอง ลุ่มน้ำปิง ลุ่มน้ำวัง ลุ่มน้ำยม ลุ่มน้ำสาละวิน ลุ่มน้ำมูล ลุ่มน้ำปราจีนบุรี แม่น้ำวัง จังหวัดตากและลำปาง แม่น้ำมูล จังหวัดบุรีรัมย์และจังหวัดสุรินทร์ ลำปลายมาศ จังหวัดบุรีรัมย์ ห้วยแม่ลาหลวง จังหวัดแม่ฮ่องสอน แม่น้ำงาว จังหวัดลำปาง ห้วยหนอง จังหวัดเลย คลองพระปรัง		8, 9, 10, 31

Taxon / Species	Common Name		Locality	Status	Reference
	English	Local			
<i>Physunio modelli</i> Brandt, 1974			จังหวัดสระแก้ว น้ำปี น้ำิม น้ำแม่มอก แม่น้ำยม จังหวัดแพร่ แม่น้ำยม จังหวัดพะเยา แม่น้ำ ปิง ลำน้ำเหมือง จังหวัดลำพูน ลำน้ำชี จังหวัดขอนแก่นและ จังหวัดชัยภูมิ ลำน้ำพอง จังหวัดขอนแก่น คลองหลวง จังหวัดชลบุรี แม่น้ำปิง จังหวัด เชียงใหม่ แม่น้ำน่าน จังหวัด น่าน แม่น้ำวัง จังหวัดลำปาง แม่น้ำยม จังหวัดสุโขทัย แม่น้ำ แควน้อยและแม่น้ำวังทอง จังหวัดพิษณุโลก ห้วยชะโนด จังหวัดมุกดาหาร ลำน้ำยัง จังหวัดร้อยเอ็ด แม่น้ำเลย จังหวัดเลย ห้วยแม่ลี จังหวัด		8, 9, 10, 79

CHECKLIST OF MOLLUSCA FAUNA IN THAILAND

Taxon / Species	Common Name		Locality	Status	Reference
	English	Local			
<i>Physunio superbus</i> (Lea, 1843)		หอยข้าวต้ม หอยจุมูกวัว	ลำพูน ห้วยโคกเพชร จังหวัด ศรีสะเกษ แม่น้ำมูล จังหวัด ศรีสะเกษ และจังหวัดสุรินทร์ ห้วยทับทัน จังหวัดสุรินทร์ แม่น้ำยม จังหวัดพะเยา อ่างเก็บน้ำเขื่อนอุบลรัตน์ แม่น้ำของกาเรียว จังหวัด กาญจนบุรี แม่น้ำแม่กลอง แม่น้ำเจ้าพระยา แม่น้ำน่าน จังหวัดอุดรดิตถ์และน่าน แม่น้ำแควน้อยและแม่น้ำวังทอง จังหวัดพิษณุโลก แม่น้ำป่าสัก จังหวัดเพชรบูรณ์ แม่น้ำป่าสัก จังหวัดสระบุรี คลองอิปันและ แม่น้ำตาปี จังหวัดสุราษฎร์ธานี แม่น้ำมูล จังหวัดอุบลราชธานี		8, 9, 10, 31

Taxon / Species	Common Name		Locality	Status	Reference
	English	Local			
<i>Pilsbryconcha exilis compressa</i> (Martens, 1860)		หอยเม็ดมะม่วง	คลองพระปรังและแม่น้ำ ปราจีนบุรี จังหวัดปราจีนบุรี คลองพระปรัง และคลอง พระสะทิง จังหวัดสระแก้ว น้ำแม่มอก จังหวัดสุโขทัย แม่น้ำยม จังหวัดนครสวรรค์ แม่น้ำแม่กลอง จังหวัด กาญจนบุรี แม่น้ำลพบุรี จังหวัดพระนครศรีอยุธยา คลองแม่ละกา จังหวัด กำแพงเพชร แม่น้ำปิง จังหวัด ตาก แม่น้ำยม คลองไทรชุมแสง จังหวัดพิจิตร แม่น้ำน่าน จังหวัดอุตรดิตถ์ ลุ่มน้ำทั่วประเทศ แม่น้ำสะแกกรัง จังหวัดอุทัยธานี บึงบอระเพ็ด		8, 9, 31

CHECKLIST OF MOLLUSCA FAUNA IN THAILAND

Taxon / Species	Common Name		Locality	Status	Reference
	English	Local			
<i>Pilsbryconcha exilis exilis</i> (Lea, 1839)		หอยเม็ดมะม่วง	จังหวัดนครสวรรค์ บึงสีไฟ จังหวัดพิจิตร แม่น้ำน่าน แม่น้ำ แควใหญ่ จังหวัดพิษณุโลก แม่น้ำน่าน จังหวัดอุตรดิตถ์ แม่น้ำยม ลำห้วยแม่สกีง จังหวัดแพร่ แม่น้ำปิง ลำน้ำเหมือง จังหวัดลำพูน แม่น้ำป่าสัก จังหวัดสระบุรี ลุ่มน้ำทั่วประเทศ แม่น้ำแควใหญ่ แม่น้ำแควน้อย อุทยานห้วยเขย่ง จังหวัดกาญจนบุรี แม่น้ำลพบุรี จังหวัดนครศรีอยุธยา แม่น้ำ สะแกกรัง จังหวัดอุทัยธานี บึงบอระเพ็ด จังหวัดนครสวรรค์ แม่น้ำปิง จังหวัดกำแพงเพชร แม่น้ำปิง จังหวัดตาก แม่น้ำยม		8, 9, 31, 46

Taxon / Species	Common Name		Locality	Status	Reference
	English	Local			
<i>Pilsbryoconcha lemeslei</i> (Morelet, 1875)			จังหวัดพิจิตร ฝายน้ำห้วยขาม จังหวัดอุบลราชธานี แม่น้ำป่าสัก จังหวัดสระบุรี ห้วยทับทัน จังหวัดสุรินทร์ อุทยานห้วยเขย่ง จังหวัด กาญจนบุรี บึงบอระเพ็ด จังหวัดนครสวรรค์ แม่น้ำปิง ปากคลองบางทวน จังหวัด กำแพงเพชร แม่น้ำปิง จังหวัด ตาก ห้วยน้ำเลา จังหวัดแพร่ แม่น้ำน่าน จังหวัดน่าน เขื่อน ลำตะคอง จังหวัดนครราชสีมา		8, 9, 31
<i>Pseudodon cambodjensis</i> <i>cambodjensis</i> (Petit, 1865)			คลองท่าลาด และคลองสี่แยก จังหวัดฉะเชิงเทรา น้ำแม่มะ จังหวัดเขียงราย กุดตะกร้า และลำน้ำอูน จังหวัดนครพนม		8, 9, 10, 31

CHECKLIST OF MOLLUSCA FAUNA IN THAILAND

Taxon / Species	Common Name		Locality	Status	Reference
	English	Local			
			แม่น้ำเจ้าพระยา จังหวัด นครสวรรค์ แม่น้ำสงคราม ห้วยไคร้ จังหวัดปราจีนบุรี คลองบางพลี และแม่น้ำน้อย คลองผักไห่-เจ้าเจ็ด คลองลาดชิด จังหวัดพระนครศรีอยุธยา แม่น้ำยมตอนบน น้ำปี น้ำิม น้ำควร แม่น้ำยมตอนกลาง น้ำแม่คำมี น้ำแม่สอง แม่น้ำยม ตอนล่าง น้ำแม่มอก แม่น้ำ ลพบุรี จังหวัดลพบุรี คลองมอญ จังหวัดชัยนาท แม่น้ำสะแกกรัง จังหวัดอุทัยธานี แม่น้ำปิง ปากคลองบางทวน จังหวัด กำแพงเพชร แม่น้ำปิง จังหวัด ตาก แม่น้ำยม จังหวัดพิจิตร		

Taxon / Species	Common Name		Locality	Status	Reference
	English	Local			
<i>Pseudodon cambodjensis tenerrimus</i> Brandt, 1974			และแพร์ ศูนย์วิจัยและพัฒนา ประมงน้ำจืดจังหวัดพิจิตร ลำน้ำยาม ลำน้ำอูน และ ห้วยปลาหาง จังหวัดสกลนคร คลองพระปรัง จังหวัดสระแก้ว กุดซึ้ง กุดตะกร้า ปากน้ำอูน ลำน้ำก่า ลำน้ำอูน อูนหลง จังหวัดนครพนม แม่น้ำสงคราม แม่น้ำน้อย จังหวัดพระนครศรี- อยุธยา ลำเซบาย จังหวัด ยโสธร ลำน้ำยาม ห้วยปลาหาง จังหวัดสกลนคร ห้วยทับทัน จังหวัดสุรินทร์ ลำน้ำฮี จังหวัด หนองคาย ลำเซบก จังหวัด อำนาจเจริญ น้ำแม่มอก จังหวัดสุโขทัย แม่น้ำปิง		8, 10, 31

CHECKLIST OF MOLLUSCA FAUNA IN THAILAND

Taxon / Species	Common Name		Locality	Status	Reference
	English	Local			
<i>Pseudodon inoscularis callifer</i> (Martens, 1860)			จังหวัดกำแพงเพชร แม่น้ำปิง จังหวัดตาก ศูนย์วิจัยและ พัฒนาประมงน้ำจืดจังหวัดพิจิตร คลองอี่ปุ่น จังหวัดกระบี่ แม่น้ำปิง จังหวัดกำแพงเพชร คลองท่าลาด จังหวัดฉะเชิงเทรา แม่น้ำเจ้าพระยา จังหวัดชัยนาท คลองพระปรัง ห้วยไคร้ จังหวัด ปราจีนบุรี คลองผักไห่ จังหวัด พระนครศรีอยุธยา แม่น้ำป่าสัก จังหวัดเพชรบูรณ์ แม่น้ำแม่กลอง จังหวัดราชบุรี แม่น้ำลพบุรี จังหวัดลพบุรี คลองพระปรัง จังหวัดสระแก้ว แม่น้ำสงคราม จังหวัดหนองคาย แม่น้ำตากแดด จังหวัดอุทัยธานี		8, 9

Taxon / Species	Common Name		Locality	Status	Reference
	English	Local			
<i>Pseudodon inoscularis cumingi</i> (Lea, 1850)			ลุ่มน้ำตาปี ลุ่มน้ำแม่กลอง ลุ่มน้ำโขง ลุ่มน้ำชี ลุ่มน้ำ ปราจีนบุรี ลุ่มน้ำบางปะกง ลุ่มน้ำปิง ลุ่มน้ำฝางทะเล ตะวันออก ลุ่มน้ำมูล ลุ่มน้ำยม ลุ่มน้ำเจ้าพระยา ลุ่มน้ำเพชรบุรี ลุ่มน้ำป่าสัก		8, 9, 10
<i>Pseudodon inoscularis harmandi</i> Crosse & Fischer, 1876			จังหวัดชลบุรี ระยอง จันทบุรี นครนายก ปราจีนบุรี		46
<i>Pseudodon inoscularis inoscularis</i> (Gould, 1844)			แม่น้ำสาละวิน		46
<i>Pseudodon mouhoti</i> (Lea, 1863)			แม่น้ำยม จังหวัดแพร่ และ สุโขทัย คลองพระปรอง จังหวัด สระแก้ว แม่น้ำน้อย จังหวัด พระนครศรีอยุธยา คลองมิ่งคุด		8, 9, 31

CHECKLIST OF MOLLUSCA FAUNA IN THAILAND

Taxon / Species	Common Name		Locality	Status	Reference
	English	Local			
			<p>จังหวัดนครศรีธรรมราช คลอง มะรุ่ย จังหวัดพังงา คลองวาด จังหวัดสงขลา น้ำตกโตนไทร จังหวัดภูเก็ต คลองสระ จังหวัด สุราษฎร์ธานี ห้วยชองกาเรีย จังหวัดกาญจนบุรี แม่น้ำ เพชรบุรี จังหวัดเพชรบุรี ลำน้ำ พะยั้ง จังหวัดกาฬสินธุ์ ลำน้ำ พอง จังหวัดขอนแก่น แม่น้ำ สงคราม และลำน้ำท่า จังหวัด นครพนม ห้วยชะโนด จังหวัด มุกดาหาร ลำเซบายและ ห้วยลำโพง จังหวัดยโสธร แม่น้ำสงคราม จังหวัดสกลนคร ห้วยละโอ่ง จังหวัดอำนาจเจริญ ลำเซบาย จังหวัดอุบลราชธานี</p>		

Taxon / Species	Common Name		Locality	Status	Reference
	English	Local			
<i>Pseudodon vondembuschianus chaperi</i> (Morgan, 1885)			แม่น้ำสะแกกรัง จังหวัดอุทัยธานี แม่น้ำปิง จังหวัดตากและ จังหวัดเชียงใหม่ ศูนย์วิจัยและ พัฒนาประมงน้ำจืด จังหวัด พิจิตร คลองซี จังหวัดตรัง คลองลาดชิด จังหวัดพระนครศรีอยุธยา เขื่อนแก่งกระจาน จังหวัด เพชรบุรี แม่น้ำป่าสัก จังหวัด เพชรบูรณ์ แม่น้ำยม จังหวัดแพร่ คลองท่าบอน จังหวัดสงขลา คลองคูศล จังหวัดสตูล คลอง กระแตะ จังหวัดสุราษฎร์ธานี แม่น้ำสงคราม	8	
<i>Pseudodon vondembuschianus ellipticus</i> Conrad, 1865			คลองอู่ป็น จังหวัดกระบี่ แม่น้ำ ลำปาว จังหวัดกาฬสินธุ์ แม่น้ำ	8, 9, 10, 31, 32	

CHECKLIST OF MOLLUSCA FAUNA IN THAILAND

Taxon / Species	Common Name		Locality	Status	Reference
	English	Local			
			ปัง จังหวัดกำแพงเพชร ลำน้ำชี จังหวัดขอนแก่น คลองสีียด จังหวัดฉะเชิงเทรา น้ำแม่คำ จังหวัดเชียงราย คลองนางรอง และคลองวังตะไคร้ จังหวัด นครนายก คลองตา คลอง ท่าเรือรี คลองมังกุด คลองสิชล และคลองบางคู จังหวัด นครศรีธรรมราช แม่น้ำน่าน จังหวัดนครสวรรค์ คลองยาง จังหวัดปราจีนบุรี แม่น้ำน้อย คลองผักไห่-เจ้าเจ็ด และ คลองลาดชิด จังหวัด พระนครศรีอยุธยา แม่น้ำป่าสัก จังหวัดเพชรบูรณ์ แม่น้ำยม จังหวัดแพร่ ห้วยชะโนดและ		

Taxon / Species	Common Name		Locality	Status	Reference
	English	Local			
<p><i>Pseudodon vondembuschianus tumidus</i> (Morelet, 1866)</p> <p><i>Scabies crispata</i> (Gould, 1843)</p>		<p>หอยกาบลาย</p> <p>หอยไข่ปลา</p> <p>หอยแฉับ</p> <p>หอยตาใบ</p> <p>หอยนกเขา</p> <p>หอยทราย</p>	<p>ห้วยมุก จังหวัดมุกดาหาร</p> <p>แม่น้ำสงคราม จังหวัดสกลนคร</p> <p>แม่น้ำสะแกกรัง จังหวัดอุทัยธานี</p> <p>แม่น้ำยมตอนบน น้ำปี้ น้ำจิม</p> <p>น้ำควร แม่น้ำยมตอนกลาง</p> <p>น้ำแม่คำมี น้ำแม่สอง แม่น้ำยม</p> <p>ตอนล่าง แม่น้ำลพบุรี</p> <p>จังหวัดพระนครศรีอยุธยา</p> <p>แม่น้ำโขงที่บ้านด่าน จังหวัด</p> <p>อุบลราชธานี</p> <p>พบทั่วประเทศ แม่น้ำลพบุรี</p> <p>จังหวัดลพบุรี แม่น้ำยม จังหวัด</p> <p>แพร่ อ่างเก็บน้ำเขื่อนอุบลรัตน์</p>		<p>46</p> <p>8, 31, 79</p>

CHECKLIST OF MOLLUSCA FAUNA IN THAILAND

Taxon / Species	Common Name		Locality	Status	Reference
	English	Local			
<i>Scabies nucleus</i> (Lea, 1856)		หอยเม็ดขนุน หอยลาย	ลำน้ำพะยั้ง จังหวัดกาฬสินธุ์ ลำน้ำพอง จังหวัดขอนแก่น ลำน้ำชี จังหวัดชัยภูมิ หนองผักปัง จังหวัดชัยภูมิ ห้วยทับทัน จังหวัดสุรินทร์ ลำน้ำพอง จังหวัดหนองบัวลำภู อ่างเก็บน้ำเขื่อนอุบลรัตน์		8, 9, 79
<i>Scabies phaselus</i> (Lea, 1856)		หอยกาบลาย หอยไข่ปลา หอยนกเขา หอยสนนก หอยลาย	พบทั่วประเทศ อ่างเก็บน้ำเขื่อนอุบลรัตน์		8, 9, 79
<i>Solenaia knwaenoiensis</i> Panha and Deein, 2003			แม่น้ำแควน้อย จังหวัดพิษณุโลก		1

Taxon / Species	Common Name		Locality	Status	Reference
	English	Local			
<i>Trapezoideus exolecens comptus</i> (Deshayes, 1876)			แม่น้ำลำปาว จังหวัดกาฬสินธุ์ ห้วยแม่โป้น จังหวัดเชียงใหม่ แม่น้ำโขง จังหวัดมุกดาหาร แม่น้ำมูล จังหวัดสุรินทร์ ศูนย์วิจัยและพัฒนาประมง น้ำจืดจังหวัดพิจิตร แม่น้ำยม สายเก่า จังหวัดแพร่		8, 31
<i>Trapezoideus exolecens exolecens</i> (Gould, 1843)			ห้วยมุก จังหวัดมุกดาหาร ลำเซบาย จังหวัดยโสธร แม่น้ำเลย จังหวัดเลย ห้วยปลาหาง จังหวัดสกลนคร		8
<i>Trapezoideus exolecens pallegoixi</i> (Sowerby, 1867)			แม่น้ำลำปาว จังหวัดกาฬสินธุ์ แม่น้ำสงคราม จังหวัด นครพนม ห้วยลำโพง และ ลำเซบาย จังหวัดยโสธร		8, 9

CHECKLIST OF MOLLUSCA FAUNA IN THAILAND

Taxon / Species	Common Name		Locality	Status	Reference
	English	Local			
<i>Uniandra contradens</i> (Hanley, 1856)			อ่าวไทย		37, 102
<i>Uniandra contradens ascia</i> (Lea, 1856)		หอยกาบก็ หอยก็ หอยกาบอ้วน	จังหวัดสงขลา ลุ่มน้ำปราจีนบุรี ลุ่มน้ำบางปะกง ลุ่มน้ำแม่กลอง ลุ่มน้ำปิง ลุ่มน้ำวัง ลุ่มน้ำ เจ้าพระยา ลุ่มน้ำป่าสัก ลุ่มน้ำ สะแกกรัง ลุ่มน้ำโขง ลุ่มน้ำ ภาคใต้ฝั่งตะวันตก ลุ่มน้ำตาปี ลุ่มน้ำเพชรบุรี แม่น้ำยม และน้ำแม่สอง จังหวัดแพร่ แม่น้ำลพบุรี จังหวัดลพบุรี คลองมอญ จังหวัดชัยนาท บึงบอระเพ็ด จังหวัดนครสวรรค์ แม่น้ำปิง ปากคลองบางทวน จังหวัดกำแพงเพชร ห้วยน้ำเลา ห้วยแม่กะต้อม ห้วยแม่พุง		8, 9, 10, 31

Taxon / Species	Common Name		Locality	Status	Reference
	English	Local			
<i>Uniandra contradens crossei</i> (Deshayes, 1876)			จังหวัดแพร่ แม่น้ำปิง แม่น้ำลี้ ลำน้ำเหมือง อ่างเก็บน้ำแม่ยางวัว จังหวัดลำพูน คลองลาว จังหวัดกระบี่ คลองซี จังหวัดตรัง คลองบ้านตุล จังหวัดนครศรีธรรมราช แม่น้ำปิง จังหวัดนครสวรรค์ แควหนุมาน ห้วยไคร้ คลอง บางพลวงและแม่น้ำปราจีนบุรี จังหวัดปราจีนบุรี คลองกระท่อม และคลองพระปรัง จังหวัด สระแก้ว คลองท่าบอนและ คลองลำขันธ์ จังหวัดสงขลา		8, 9
<i>Uniandra contradens fischeriana</i> (Morlet, 1883)			ลุ่มน้ำปราจีนบุรี ลุ่มน้ำบางปะกง ลุ่มน้ำแม่กลอง ลุ่มน้ำปิง ลุ่มน้ำวัง ลุ่มน้ำยม ลุ่มน้ำน่าน ลุ่มน้ำโขง ลุ่มน้ำตาปี ลุ่มน้ำท่าจีน		8, 9

CHECKLIST OF MOLLUSCA FAUNA IN THAILAND

Taxon / Species	Common Name		Locality	Status	Reference
	English	Local			
<i>Uniandra contradens rustica</i> (Lea, 1856)		หอยกาบลาย	ลุ่มน้ำปราจีนบุรี ลุ่มน้ำบางปะกง ลุ่มน้ำแม่กลอง ลุ่มน้ำปิง ลุ่มน้ำ วัง ลุ่มน้ำยม ลุ่มน้ำเจ้าพระยา ลุ่มน้ำป่าสัก ลุ่มน้ำสะแกกรัง ลุ่มน้ำท่าจีน ลุ่มน้ำโขง ลุ่มน้ำชี ลุ่มน้ำตาปี ลุ่มน้ำเพชรบุรี แม่น้ำปิง ปากคลองบางทวน จังหวัดกำแพงเพชร แม่น้ำปิง จังหวัดตาก แม่น้ำน่าน จังหวัด พิษณุโลก ลำห้วยแม่สกีง ฝายแม่ยม ฝายทุ่งกอก แม่น้ำ ยม ห้วยน้ำเลา ห้วยแม่กะต้อม ห้วยแม่พุง จังหวัดแพร่ แม่น้ำ ปิง ลำน้ำเหมือง อ่างเก็บน้ำ แม่ยางวี จังหวัดลำพูน		8, 9, 31

Taxon / Species	Common Name		Locality	Status	Reference
	English	Local			
<i>Uniandra contradens rusticoides</i> Brandt, 1974			คลองอี่ป็น จังหวัดกระบี่ คลองสียัด อ่างเก็บน้ำเขื่อน สียัด อ่างเก็บน้ำลาดกระทิง จังหวัดฉะเชิงเทรา แม่น้ำอิง จังหวัดเชียงราย แม่น้ำปิง จังหวัดเชียงใหม่ แม่น้ำหุนมาน จังหวัดปราจีนบุรี แม่น้ำวัง จังหวัดลำปาง คลองวาดและ คลองแ่ง จังหวัดสงขลา คลอง พระปรังและคลองพระสะทิง จังหวัดสระแก้ว แม่น้ำตาปี จังหวัดสุราษฎร์ธานี คลองตรอน จังหวัดอุดรดิตถ์		8, 9
<i>Uniandra contradens tumidula</i> (Lea, 1856)			หนองบ่อระแวง จังหวัดชัยนาท กุดตะกร้า จังหวัดนครพนม แม่น้ำปิง จังหวัดเชียงใหม่และ		8, 9, 10, 31

CHECKLIST OF MOLLUSCA FAUNA IN THAILAND

Taxon / Species	Common Name		Locality	Status	Reference
	English	Local			
			จังหวัดกำแพงเพชร แม่ น้ำ สงคราม จังหวัดนครพนม สกลนคร และหนองคาย คลองตา จังหวัดนครศรีธรรมราช แคว้นนุมาณ จังหวัดปราจีนบุรี บึงสีไฟ จังหวัดพิจิตร แก่งบางระจัน จังหวัดเพชรบูรณ์ แม่น้ำยม จังหวัดแพร่ และ สุโขทัย อ่างเก็บน้ำหนองปลาไหล จังหวัดระยอง แม่น้ำป่าสักและ เขื่อนป่าสัก จังหวัดลพบุรี แม่น้ำวัง จังหวัดลำปาง แม่น้ำตาปี จังหวัดสุราษฎร์ธานี ห้วยหลวง จังหวัดหนองคาย แม่น้ำสะแกกรัง จังหวัดอุทัยธานี แม่น้ำยม จังหวัดแพร่ น้ำแม่มอก		

Taxon / Species	Common Name		Locality	Status	Reference
	English	Local			
<i>Uniandra subcircularis</i> Brandt, 1974			จังหวัดสุโขทัย แม่น้ำลพบุรี จังหวัดลพบุรี แม่น้ำปิง จังหวัด กำแพงเพชร แม่น้ำน่าน จังหวัดพิษณุโลก แม่น้ำยม จังหวัดแพร่ ห้วยน้ำเลา ห้วยแม่พุง จังหวัดแพร่ แม่น้ำปิง แม่น้ำกวัง ลำน้ำเหมือง อ่างเก็บน้ำแม่ยางวี จังหวัด ลำพูน		
<i>Unionetta fagagina</i> (Deshayes, 1876)			แม่น้ำโขง	46	
			แม่น้ำโขง แม่น้ำสงคราม	46	

CHECKLIST OF MOLLUSCA FAUNA IN THAILAND

Taxon / Species	Common Name		Locality	Status	Reference
	English	Local			
Subclass Heterodonta Order Hippuritoida Family Chamidae	Jewel Boxes	หอยประการัง หอยดอก เบญจมาศ หอยงอบ			
<i>Chama asperella</i> Lamarck, 1819			ทะเลอันดามัน และอ่าวไทย		32, 37, 47, 113, 144, 169
<i>Chama aspersa</i> Reeve, 1846			ทะเลอันดามัน		37, 47, 113, 166, 169
<i>Chama brassica</i> Reeve, 1847			ทะเลอันดามัน และอ่าวไทย Bioshelf		32, 37, 113, 166, 169, ตัวอย่าง ในพิพิธภัณฑ์สถาบันวิจัยและ พัฒนาทรัพยากรทางทะเล ชายฝั่งทะเลและป่าชายเลน จังหวัดภูเก็ต

Taxon / Species	Common Name		Locality	Status	Reference
	English	Local			
<i>Chama cristella</i> Lamarck, 1819			อ่าวไทย		87
<i>Chama fragum</i> Reeve, 1847			อ่าวไทย		87
<i>Chama imbricata</i> Lamarck, 1801			ทะเลอันดามัน และอ่าวไทย		27, 37, 47
<i>Chama iostoma</i> Conarad, 1837			ทะเลอันดามัน และอ่าวไทย		37, 47
<i>Chama japonica</i> Lamarck, 1819			ทะเลอันดามัน และอ่าวไทย		27
<i>Chama jukesii</i> Reeve, 1847			อ่าวไทย		163, 164
<i>Chama lazarus</i> Linnaeus, 1758	Lazarus Jewel Box	หอยปะการัง หอยดอก เบญจมาศ	ทะเลอันดามัน และอ่าวไทย		19, 27, 32, 37, 47, 51
<i>Chama limbula</i> Lamarck, 1819	Purple-edged Jewel Box		อ่าวไทย		32
<i>Chama multisquamosa</i> Reeve, 1846			ทะเลอันดามัน และอ่าวไทย		37, 47, 87, 113, 169

CHECKLIST OF MOLLUSCA FAUNA IN THAILAND

Taxon / Species	Common Name		Locality	Status	Reference
	English	Local			
<i>Chama pacifica</i> Broderip, 1834			ทะเลอันดามัน และอ่าวไทย Bioshelf		19, 24, 27, 32, 37, 47, 51, 113, 166, 169, ตัวอย่างในพิพิธภัณฑ์สถาบันวิจัยและพัฒนาทรัพยากรทางทะเล ชายฝั่งทะเล และป่าชายเลน จังหวัดภูเก็ต
<i>Chama pellucida</i> Broderip, 1835			ทะเลอันดามัน		47
<i>Chama pulchella</i> Reeve, 1846			ทะเลอันดามัน และอ่าวไทย		37, 87
<i>Chama reflexa</i> Reeve, 1846	Reflexed Jewel Box		ทะเลอันดามัน และอ่าวไทย		19, 24, 27, 37, 47, 113, 149, 163, 164, 166, 169, 184
<i>Chama ruderalis</i> Lamarck, 1819			อ่าวไทย		32
<i>Chama savigni</i> Lamy, 1921			ทะเลอันดามัน และอ่าวไทย		37, 51
<i>Pseudochama scutulina</i> Poutiers, 1981			อ่าวไทย		144

Taxon / Species	Common Name		Locality	Status	Reference
	English	Local			
Order Veneroida					
Family Lucinidae	Lucina Clams				
<i>Anodontia edentula</i> (Linnaeus, 1758)	Toothless Lucina		ทะเลอันดามัน และอ่าวไทย Bioshelf		24, 37, 47, 51, 144, 166, ตัวอย่างในพิพิธภัณฑ์สถาบันวิจัย และพัฒนาทรัพยากรทางทะเล ชายฝั่งทะเลและป่าชายเลน จังหวัดภูเก็ต
<i>Anodontia ovum</i> Reeve, 1850			อ่าวไทย		32
<i>Anodontia pila</i> (Reeve, 1844)			Bioshelf		ตัวอย่างในพิพิธภัณฑ์สถาบันวิจัย และพัฒนาทรัพยากรทางทะเล ชายฝั่งทะเลและป่าชายเลน จังหวัดภูเก็ต
<i>Anodontia vesicula</i> (Gould, 1850)			อ่าวไทย		32
<i>Austriella corrugata</i> (Deshayes, 1843)	Corrugate Lucina		ทะเลอันดามัน และอ่าวไทย		51

CHECKLIST OF MOLLUSCA FAUNA IN THAILAND

Taxon / Species	Common Name		Locality	Status	Reference
	English	Local			
<i>Cardiolucina maccassari</i> (Prashad, 1933)			อ่าวไทย Bioshelf		166
<i>Codakia divergens</i> Philippi, 1850			อ่าวไทย		87
<i>Codakia fijiensis</i> Smith, 1885			อ่าวไทย		87
<i>Codakia interrupta</i> (Lamarck, 1816)			ทะเลอันดามัน และอ่าวไทย		51, 166
<i>Codakia minima</i> Tension Woods, 1875			อ่าวไทย		87
<i>Codakia paytenorum</i> (Iredale, 1937)			ทะเลอันดามัน และอ่าวไทย		27, 47
<i>Codakia punctata</i> (Linnaeus, 1758)	Punctate Lucina		ทะเลอันดามัน และอ่าวไทย		19, 27, 37, 87
<i>Codakia tigerina</i> (Linnaeus, 1758)	Pacific Tiger Lucina		ทะเลอันดามัน และอ่าวไทย		27, 32, 37, 47, 51, 113, 169

Taxon / Species	Common Name		Locality	Status	Reference
	English	Local			
<i>Ctena bella</i> (Conrad, 1837)			อ่าวไทย		19, 32
<i>Ctena divergens</i> (Philippi, 1850)			ทะเลอันดามัน		37, 47, 78
<i>Cycladicama luciniformis</i> Valenciennes in Rousseau, 1854			อ่าวไทย		166
<i>Cycladicama subquadrata</i> Hedley, 1915			Bioshelf		ตัวอย่างในพิพิธภัณฑ์สถาบันวิจัย และพัฒนาทรัพยากรทางทะเล ชายฝั่งทะเลและป่าชายเลน จังหวัดภูเก็ต
<i>Divalinga sechellensis</i> (d' Orbigny, 1846)			Bioshelf		ตัวอย่างในพิพิธภัณฑ์สถาบันวิจัย และพัฒนาทรัพยากรทางทะเล ชายฝั่งทะเลและป่าชายเลน จังหวัดภูเก็ต
<i>Divaricella ornatissima</i> (d' Orbigny, 1846)			Bioshelf		ตัวอย่างในพิพิธภัณฑ์สถาบันวิจัย และพัฒนาทรัพยากรทางทะเล

CHECKLIST OF MOLLUSCA FAUNA IN THAILAND

Taxon / Species	Common Name		Locality	Status	Reference
	English	Local			
<i>Eamesiella corrugata</i> (Deshayes, 1843)			อ่าวไทย		ชายฝั่งทะเลและป่าชายเลน จังหวัดภูเก็ต 144
<i>Epicodakia bella</i> (Conrad, 1837)			ทะเลอันดามัน และอ่าวไทย		27, 51
<i>Epicodakia divergens</i> (Philippi, 1850)			ทะเลอันดามัน		113, 169
<i>Epicodalia gunnamatta</i> Iredale, 1930			อ่าวไทย		32
<i>Linga crassilirata</i> (Tate, 1887)			อ่าวไทย		32
<i>Loripes (loripes) desideratus</i> (Smith, 1885)			อ่าวไทย		87, 144
<i>Loripes vesicula</i> Goulding			อ่าวไทย		163
<i>Lucina argentea</i> Reeve, 1850			อ่าวไทย		78

Taxon / Species	Common Name		Locality	Status	Reference
	English	Local			
<i>Lucina (Lucinisca) venusta</i> Philippi, 1847			อ่าวไทย		32, 144, 166
<i>Lucina (Phacoides) dalli</i> Lynge, 1909			อ่าวไทย		87
<i>Lucina (Phacoides) pisum</i> Reeve, 1850			อ่าวไทย		87
<i>Lucina (Phacoides) pulchella</i>			อ่าวไทย		87
<i>Lucina (Phacoides) seminula</i> Gould, 1861			อ่าวไทย		87
<i>Lucina (Thyasira) bullula</i> Reeve, 1850			อ่าวไทย		87
<i>Lucina (Thyasira) edentula</i> Linnaeus, 1758			อ่าวไทย		87
<i>Lucina (Thyasira) ovum</i> Reeve, 1850			อ่าวไทย		87

CHECKLIST OF MOLLUSCA FAUNA IN THAILAND

Taxon / Species	Common Name		Locality	Status	Reference
	English	Local			
<i>Lucina (Thyasira) vesicula</i> Gould, 1850			อ่าวไทย		87
<i>Lucina cf. dentifera</i> (Jonas, 1846)			Bioshelf		ตัวอย่างในพิพิธภัณฑ์สถาบันวิจัย และพัฒนาทรัพยากรทางทะเล ชายฝั่งทะเลและป่าชายเลน จังหวัดภูเก็ต
<i>Lucina dentifera</i> (Jonas, 1846)			Bioshelf		ตัวอย่างในพิพิธภัณฑ์สถาบันวิจัย และพัฒนาทรัพยากรทางทะเล ชายฝั่งทะเลและป่าชายเลน จังหวัดภูเก็ต
<i>Lucina punctata</i> Linnaeus, 1758			อ่าวไทย		164
<i>Miltha cf. venusta</i> (Philippi, 1847)			Bioshelf		ตัวอย่างในพิพิธภัณฑ์สถาบันวิจัย และพัฒนาทรัพยากรทางทะเล ชายฝั่งทะเลและป่าชายเลน จังหวัดภูเก็ต

Taxon / Species	Common Name		Locality	Status	Reference
	English	Local			
<i>Parvilucina (Bellucina) semperiana</i> (Issel, 1869)			อ่าวไทย		144
<i>Parvilucina (Parvilucina) pulchella</i> (Lyngø, 1909)			อ่าวไทย		144
<i>Pillucina pisidium</i> (Dunker, 1860)			ทะเลอันดามัน และอ่าวไทย		37, 144
<i>Pseudomiltha corrugata</i> (Deshayes, 1843)			ทะเลอันดามัน		37
Family Fimbriidae	Basket Lucinas				
<i>Fimbria fimbriata</i> (Linnaeus, 1758)	Common Basket Lucina		ทะเลอันดามัน		37, 47, 51
<i>Fimbria sowerbyi</i> (Reeve, 1841)			อ่าวไทย		32
Family Ungulinidae	Diplodon Clams				
<i>Cycladicama oblonga</i> (Hanley, 1856)			อ่าวไทย		144

CHECKLIST OF MOLLUSCA FAUNA IN THAILAND

Taxon / Species	Common Name		Locality	Status	Reference
	English	Local			
<i>Diplodonta</i> sp.			ทะเลอันดามัน		19
<i>Diplodonta amboinensis</i> Smith, 1885			อ่าวไทย Bioshelf		87, ตัวอย่างในพิพิธภัณฑ์ สถาบันวิจัยและพัฒนาทรัพยากร ทางทะเล ชายฝั่งทะเลและ ป่าชายเลน จังหวัดภูเก็ต
<i>Diplodonta cf. genethalia</i> Melvill, 1898			Bioshelf		ตัวอย่างในพิพิธภัณฑ์สถาบันวิจัย และพัฒนาทรัพยากรทางทะเล ชายฝั่งทะเลและป่าชายเลน จังหวัดภูเก็ต
<i>Diplodonta conspicua</i> Smith 1885			อ่าวไทย		87
<i>Diplodonta ethima</i> Melv. & Stand, 1899			อ่าวไทย		87
<i>Diplodonta globosa</i> (Forsskal, 1775)	Diplodon Clam		ทะเลอันดามัน		37

Taxon / Species	Common Name		Locality	Status	Reference
	English	Local			
<i>Diplodonta (Joannisilella) oblonga</i> Hanley, 1856			อ่าวไทย		87
<i>Felaniella (Zemysia) conspicua</i> (Smith, 1885)			อ่าวไทย		144
<i>Phlyctiderma amboiensis</i> (Smith, 1885)			อ่าวไทย		144
<i>Phlyctiderma japonicum</i> (Pilsbry, 1895)			อ่าวไทย		144
Family Galaeommatidae					
<i>Amphilepida aurantia</i> (Deshayes, 1835)			ทะเลอันดามัน		37
<i>Galeomma argentea</i> Deshayes, 1855			ทะเลอันดามัน และอ่าวไทย		37, 87
<i>Galeomma augusta</i> Deshayes, 1855			อ่าวไทย		87

CHECKLIST OF MOLLUSCA FAUNA IN THAILAND

Taxon / Species	Common Name		Locality	Status	Reference
	English	Local			
<i>Galeomma macrochisma</i> Deshayes, 1855			อ่าวไทย		87
<i>Leiochasma</i> sp.			อ่าวไทย		144
<i>Scintilla anomala</i> Deshayes, 1855			อ่าวไทย		87
<i>Scintilla candida</i> Deshayes, 1855			อ่าวไทย		87
<i>Scintilla hyalina</i> Deshayes, 1855			อ่าวไทย		87
<i>Scintilla hydatina</i> Deshayes, 1855			อ่าวไทย		87
<i>Scintilla phlippinensis</i> Deshayes, 1855			อ่าวไทย		87

Taxon / Species	Common Name		Locality	Status	Reference
	English	Local			
Family Kelliidae					
<i>Kellia laperousii</i> Deshayes, 1839			อ่าวไทย		144
<i>Kellia porculus</i> Pilsbry, 1904			อ่าวไทย		144
<i>Marikella elongata</i> (Lynge, 1909)			อ่าวไทย		144
<i>Pseudopythina ariakensis</i> Habe, 1959			อ่าวไทย		144
<i>Pseudopythina venusta</i> (Lynge, 1909)			อ่าวไทย		144
Family Lasaeidae					
<i>Erycina cycladiformis</i> Deshayes, 1839			อ่าวไทย		87
<i>Erycina elongata</i>			อ่าวไทย		87
<i>Erycina liliium</i>			อ่าวไทย		87

CHECKLIST OF MOLLUSCA FAUNA IN THAILAND

Taxon / Species	Common Name		Locality	Status	Reference
	English	Local			
<i>Erycina lineate</i> (Lyngé, 1909)			อ่าวไทย		87, 144
<i>Erycina rosea</i>			อ่าวไทย		87
<i>Erycina rotunda</i> Deshayes, 1839			อ่าวไทย		87
<i>Erycina vitrina</i>			อ่าวไทย		87
<i>Kamekia cf. pisiformis</i> Kuroda & habe, 1971			Bioshelf		ตัวอย่างในพิพิธภัณฑ์สถาบันวิจัยและพัฒนาทรัพยากรทางทะเลชายฝั่งทะเลและป่าชายเลน จังหวัดภูเก็ต
<i>Melliteryx puncticulata</i> (Yokoyama, 1924)			อ่าวไทย		144
<i>Montacuta (Tellimya) japonica</i> A.Adam, 1862			อ่าวไทย		87
<i>Montacuta (Tellimya) paula</i> A.Adam, 1856			อ่าวไทย		87

Taxon / Species	Common Name		Locality	Status	Reference
	English	Local			
<i>Montacuta (Tellimya) triangularis</i> A.Adam, 1856			อ่าวไทย		87
<i>Montacuta (Tellimya) variabilis</i>			อ่าวไทย		87
<i>Montacuta costata</i>			อ่าวไทย		87
<i>Montacuta venusta</i>			อ่าวไทย		87
<i>Parvikellia</i> sp.			อ่าวไทย		144
Family Montacutidae					
<i>Callomysia matsui</i> Habe, 1951			อ่าวไทย		144
<i>Curvemysella arcuata</i> (Adams, 1856)			อ่าวไทย		144
<i>Curvemysella paula</i> (Adams, 1856)			อ่าวไทย		144
<i>Fronsella</i> sp.			อ่าวไทย		144
<i>Lionelita</i> sp.			ทะเลอันดามัน		37

CHECKLIST OF MOLLUSCA FAUNA IN THAILAND

Taxon / Species	Common Name		Locality	Status	Reference
	English	Local			
<i>Mysella costata</i> (Lyngø, 1909)			อ่าวไทย		144
<i>Mysella mutsuwaensis</i> (Yamamoto & Habe, 1959)			อ่าวไทย		144
<i>Mysella rudis</i> (Lyngø, 1909)			อ่าวไทย		144
<i>Mysella variabilis</i> (Lyngø, 1909)			อ่าวไทย		144
<i>Tellimya</i> sp.			อ่าวไทย		144
Family Carditidae	Cardita Clams				
	Nestling Cockles				
<i>Begonia semiorbiculata</i> (Linnaeus, 1758)	Half-round Cardita		ทะเลอันดามัน และอ่าวไทย		27, 37, 51, 144, 149, 184
<i>Cardita crassicosta</i> Lamarck, 1819			Bioshelf		ตัวอย่างในพิพิธภัณฑ์สถาบันวิจัย และพัฒนาทรัพยากรทางทะเล ชายฝั่งทะเลและป่าชายเลน จังหวัดภูเก็ต
<i>Cardita leana</i> Dunker, 1860			ทะเลอันดามัน		37, 47

Taxon / Species	Common Name		Locality	Status	Reference	
	English	Local				
<i>Cardita variegata</i> Bruguiere, 1792	Variegate Cardita		ทะเลอันดามัน และอ่าวไทย		19, 27, 32, 37, 47, 87, 113, 144, 149, 164, 166, 169, 184	
<i>Carditamera floridana</i> Conrad, 1838			Bioshelf			
<i>Carditella (Carditellona) pulchella</i> Lynge, 1909	Crassatella Clams		อ่าวไทย		ตัวอย่างในพิพิธภัณฑ์สถาบันวิจัยและพัฒนาทรัพยากรทางทะเลชายฝั่งทะเลและป่าชายเลน จังหวัดภูเก็ต 27, 87, 144	
<i>Choniocardia (Carditellopsis) pusilla</i> (Lynge, 1909)			อ่าวไทย			87, 144
Family Crassatellidae						
<i>Bathytornus radiatus</i> (Sowerby, 1829)			ทะเลอันดามัน และอ่าวไทย			

CHECKLIST OF MOLLUSCA FAUNA IN THAILAND

Taxon / Species	Common Name		Locality	Status	Reference
	English	Local			
<i>Crassatella radiata</i> (Sowerby, 1825)	Cockles	หอยหัวใจ หอยรูปหัวใจ	ทะเลอันดามัน และอ่าวไทย		ชายฝั่งทะเลและป่าชายเลน จังหวัดภูเก็ต 87
<i>Crassatina picta</i> (Adams & Reeve, 1850)			ทะเลอันดามัน		36
<i>Talabrica cf. picta</i> (A.Adams & Reeve, 1848)			Bioshelf		ตัวอย่างในพิพิธภัณฑ์สถาบันวิจัย และพัฒนาทรัพยากรทางทะเล ชายฝั่งทะเลและป่าชายเลน จังหวัดภูเก็ต
<i>Talabrica ziczac</i> (Reeve, 1842)			ทะเลอันดามัน		37, 78
Family Cardiidae					
<i>Acrosterigma arenicolum</i> Reeve, 1845			อ่าวไทย		87

Taxon / Species	Common Name		Locality	Status	Reference
	English	Local			
<i>Acrosterigma cygnorum</i> (Deshayes, 1855)			อ่าวไทย		32
<i>Acrosterigma impolitum</i> (Sowerby, 1833)			อ่าวไทย		87, 144
<i>Acrosterigma cf. impolitum</i> (Sowerby, 1833)			Bioshelf		ตัวอย่างในพิพิธภัณฑ์สถาบันวิจัย และพัฒนาทรัพยากรทางทะเล ชายฝั่งทะเลและป่าชายเลน จังหวัดภูเก็ต
<i>Acrosterigma luteomarginata</i> (Voskuli & Onverwagt, 1991)			ทะเลอันดามัน		24
<i>Acrosterigma maculosum</i> (W. Wood, 1815)			ทะเลอันดามัน		144
<i>Acrosterigma nebulosum</i> Reeve, 1845			อ่าวไทย		19

CHECKLIST OF MOLLUSCA FAUNA IN THAILAND

Taxon / Species	Common Name		Locality	Status	Reference
	English	Local			
<i>Acrosterigma cf. oxygenum</i> (Sowerby, 1834)			Bioshelf		ตัวอย่างในพิพิธภัณฑ์สถาบันวิจัย และพัฒนาทรัพยากรทางทะเล ชายฝั่งทะเลและป่าชายเลน จังหวัดภูเก็ต
<i>Acrosterigma rosemariensis</i> Wilson & Stevenson, 1977			อ่าวไทย		32
<i>Acrosterigma unicolor</i> Sowerby, 1840			ทะเลอันดามัน และอ่าวไทย		19, 24, 32
<i>Afrocardium carditaeforme</i> Reeve, 1845			อ่าวไทย		87
<i>Afrocardium exochum</i> Melvill & Standen, 1906			Bioshelf		ตัวอย่างในพิพิธภัณฑ์สถาบันวิจัย และพัฒนาทรัพยากรทางทะเล ชายฝั่งทะเลและป่าชายเลน จังหวัดภูเก็ต
<i>Afrocardium richardi</i> Audouin, 1826			อ่าวไทย		87

Taxon / Species	Common Name		Locality	Status	Reference
	English	Local			
<i>Cardium (Acanthocardium) sueziense</i> Issel, 1869			อ่าวไทย		87
<i>Cardium (Papyridea) annae</i> Pilsbry, 1904			อ่าวไทย		87
<i>Cardium (Papyridea) rugatum</i> Gronovics, 1781			อ่าวไทย		87
<i>Corculum cardissa</i> (Linnaeus, 1758)	True Heart Cockle	หอยหัวใจธรรมดา	ทะเลอันดามัน และอ่าวไทย		37, 47, 51, 113, 169
<i>Ctenocardia adamsi</i> (A.Adams&Reeve, 1850)			ทะเลอันดามัน		47
<i>Ctenocardia formicatum</i> (Sowerby, 1840)			ทะเลอันดามัน Bioshelf		37, ตัวอย่างในพิพิธภัณฑ์ สถาบันวิจัยและพัฒนาทรัพยากร ทางทะเล ชายฝั่งทะเลและ ป่าชายเลน จังหวัดภูเก็ต

CHECKLIST OF MOLLUSCA FAUNA IN THAILAND

Taxon / Species	Common Name		Locality	Status	Reference
	English	Local			
<i>Ctenocardium imbricatum</i> (Sowerby, 1840)			ทะเลอันดามัน และอ่าวไทย Bioshelf		87, ตัวอย่างในพิพิธภัณฑ์ สถาบันวิจัยและพัฒนาทรัพยากร ทางทะเล ชายฝั่งทะเลและ ป่าชายเลน จังหวัดภูเก็ต
<i>Ctenocardia peromatum</i> Iredale, 1929			ทะเลอันดามัน และอ่าวไทย		32
<i>Fragum carinatum</i> (Lynge, 1909)			ทะเลอันดามัน		37, 113, 169
<i>Fragum erugatum</i> (Tate, 1889)			อ่าวไทย		32
<i>Fragum fragum</i> (Linnaeus, 1758)	Pacific Strawberry Cockle	หอยหัวใจ สตรอเบอร์รี่	ทะเลอันดามัน และอ่าวไทย		19, 32, 37, 51, 87, 166
<i>Fragum hemicardium</i> Linnaeus, 1758			ทะเลอันดามัน และอ่าวไทย		51, 163

Taxon / Species	Common Name		Locality	Status	Reference
	English	Local			
<i>Fragum unedo</i> (Linnaeus, 1758)	Unedo Cockle	หอยหัวใจยูนิโต	ทะเลอันดามัน และอ่าวไทย		32, 37, 47, 51, 87, 113, 169, ตัวอย่างในพิพิธภัณฑ์สถาบันวิจัยและพัฒนาทรัพยากรทางทะเล ชายฝั่งทะเลและป่าชายเลน จังหวัดภูเก็ต
<i>Frigidocardium exasperatum</i> (Sowerby, 1841)			ทะเลอันดามัน และอ่าวไทย		37, ตัวอย่างในพิพิธภัณฑ์สถาบันวิจัยและพัฒนาทรัพยากรทางทะเล ชายฝั่งทะเลและป่าชายเลน จังหวัดภูเก็ต
<i>Fulvia aperta</i> (Bruguiere, 1789)			ทะเลอันดามัน และอ่าวไทย		27, 32, 149, 166, 184
<i>Fulvia australis</i> (Sowerby, 1841)	Austral Cockle		ทะเลอันดามัน และอ่าวไทย, Bioshelf		27, 36, 37, 166, ตัวอย่างในพิพิธภัณฑ์สถาบันวิจัยและพัฒนาทรัพยากรทางทะเล ชายฝั่งทะเลและป่าชายเลน จังหวัดภูเก็ต
<i>Fulvia hungerfordi</i> (Sowerby, 1901)			อ่าวไทย		144

CHECKLIST OF MOLLUSCA FAUNA IN THAILAND

Taxon / Species	Common Name		Locality	Status	Reference
	English	Local			
<i>Fulvia papyracea</i> (Bruguiere, 1789)			ทะเลอันดามัน และอ่าวไทย Bioshelf		48, 87, ตัวอย่างในพิพิธภัณฑ์สถาบันวิจัยและพัฒนาทรัพยากรทางทะเล ชายฝั่งทะเลและป่าชายเลน จังหวัดภูเก็ต
<i>Fulvia scalata</i> Vidal, 1994			Bioshelf		ตัวอย่างในพิพิธภัณฑ์สถาบันวิจัยและพัฒนาทรัพยากรทางทะเล ชายฝั่งทะเลและป่าชายเลน จังหวัดภูเก็ต
<i>Hemicardium hemicardium</i> (Linnaeus, 1758)			อ่าวไทย		32, 149
<i>Laevicardium attenuatum</i> (Sowerby, 1841)	Attenuated Cockle		ทะเลอันดามัน และอ่าวไทย		37, 47
<i>Laevicardium australis</i> (Sowerby, 1841)			ทะเลอันดามัน		47, 87

Taxon / Species	Common Name		Locality	Status	Reference
	English	Local			
<i>Laevicardium bullata</i> Linnaeus, 1758			ทะเลอันดามัน		37
<i>Laevicardium lobulatum</i> Deshayes, 1854			อ่าวไทย		87
<i>Laevicardium multipunctatum</i> (Sowerby, 1841)			ทะเลอันดามัน Bioshelf		ตัวอย่างในพิพิธภัณฑ์สถาบันวิจัย และพัฒนาทรัพยากรทางทะเล ชายฝั่งทะเลและป่าชายเลน จังหวัดภูเก็ต
<i>Lunulicardia auricula</i> (Niebuhr in Forsskål, 1775)			อ่าวไทย		32
<i>Lunulicardia retusum</i> (Linnaeus, 1758)			ทะเลอันดามัน และอ่าวไทย Bioshelf		37, 166, ตัวอย่างในพิพิธภัณฑ์ สถาบันวิจัยและพัฒนาทรัพยากร ทางทะเล ชายฝั่งทะเลและ ป่าชายเลน จังหวัดภูเก็ต
<i>Lunulicardia subretusum</i> (Sowerby, 1834)			ทะเลอันดามัน		37

CHECKLIST OF MOLLUSCA FAUNA IN THAILAND

Taxon / Species	Common Name		Locality	Status	Reference
	English	Local			
<i>Microcardium cf. aequiliratum</i> Poutiers, 1981			Bioshelf		ตัวอย่างในพิพิธภัณฑ์สถาบันวิจัย และพัฒนาทรัพยากรทางทะเล ชายฝั่งทะเลและป่าชายเลน จังหวัดภูเก็ต
<i>Nemocardium torresi</i> Smith, 1885			Bioshelf		ตัวอย่างในพิพิธภัณฑ์สถาบันวิจัย และพัฒนาทรัพยากรทางทะเล ชายฝั่งทะเลและป่าชายเลน จังหวัดภูเก็ต
<i>Papyridea latum</i> Born, 1778			อ่าวไทย		19, 24, 163
<i>Plagiocardium pseudolatum</i> Voskuil & Onverwagt, 1991			ทะเลอันดามัน และอ่าวไทย		51
<i>Plagiocardium (Maoricardium)</i> <i>setosum</i> (Redfield, 1846)			Bioshelf		ตัวอย่างในพิพิธภัณฑ์สถาบันวิจัย และพัฒนาทรัพยากรทางทะเล ชายฝั่งทะเลและป่าชายเลน จังหวัดภูเก็ต

Taxon / Species	Common Name		Locality	Status	Reference
	English	Local			
<i>Plagiocardium cf. pseudolatum</i> Voskuli & Onverwagt, 1991			Bioshelf		ตัวอย่างในพิพิธภัณฑ์สถาบันวิจัย และพัฒนาทรัพยากรทางทะเล ชายฝั่งทะเลและป่าชายเลน จังหวัดภูเก็ต
<i>Plagiocardium cf. sueziensis</i> (Issel, 1869)			Bioshelf		ตัวอย่างในพิพิธภัณฑ์สถาบันวิจัย และพัฒนาทรัพยากรทางทะเล ชายฝั่งทะเลและป่าชายเลน จังหวัดภูเก็ต
<i>Ringicardium</i> sp.			อ่าวไทย		37
<i>Vasticardium angulatum</i> (Lamarck, 1819)			ทะเลอันดามัน และอ่าวไทย		19, 24, 27, 32
<i>Vasticardium compunctum</i> Kira, 1959			อ่าวไทย		27
<i>Vasticardium dupuchense</i> Reeve, 1845			อ่าวไทย		32, 164

CHECKLIST OF MOLLUSCA FAUNA IN THAILAND

Taxon / Species	Common Name		Locality	Status	Reference
	English	Local			
<i>Vasticardium elongatum elongatum</i> (Bruguier, 1789)	Elongate Cockle		ทะเลอันดามัน และอ่าวไทย		19, 24, 32, 166
<i>Vasticardium fidele</i> (Vidal, 1992)			ทะเลอันดามัน Bioshelf		166, ตัวอย่างในพิพิธภัณฑ์สถาบันวิจัยและพัฒนาทรัพยากรทางทะเล ชายฝั่งทะเลและป่าชายเลน จังหวัดภูเก็ต
<i>Vasticardium fimbriatum</i> (Lamarck, 1819)			อ่าวไทย		163, 164
<i>Vasticardium flavum</i> (Linnaeus, 1758)	Pacific Yellow Cockle	หอยหัวใจเหลือง	ทะเลอันดามัน และอ่าวไทย		37, 47, 87, 113, 149, 163, 164, 169
<i>Vasticardium gratiosum</i> Deshayes, 1855			อ่าวไทย		32
<i>Vasticardium luteomarginatum</i> (Voskuil & Onverwagt, 1991)			ทะเลอันดามัน และอ่าวไทย		32

Taxon / Species	Common Name		Locality	Status	Reference
	English	Local			
<i>Vasticardium mendanense</i> (Sowerby, 1896)			อ่าวไทย		32
<i>Vasticardium pectiniforme</i> (Born, 1778)			ทะเลอันดามัน		19
<i>Vasticardium rubicandum</i> (Reeve, 1844)	Reddish Cockle	หอยหัวใจแดง อ่อน	ทะเลอันดามัน และอ่าวไทย		37, 47
<i>Vasticardium rugosum</i> (Lamarck, 1819)			ทะเลอันดามัน และอ่าวไทย		27, 51, 163, 164
<i>Vasticardium subrugosum</i> (Sowerby, 1840)			ทะเลอันดามัน และอ่าวไทย		27, 37, 51
<i>Vasticardium transcendens</i> (Melvill & Standen, 1899)			อ่าวไทย		32
<i>Vasticardium wilsoni</i> (Voskuli & Onverwagt, 1991)			อ่าวไทย		32

CHECKLIST OF MOLLUSCA FAUNA IN THAILAND

Taxon / Species	Common Name		Locality	Status	Reference
	English	Local			
<i>Vepricardium albohamatum</i> Hylleberg & Vidal, 2000	Asiatic Cockle		ทะเลอันดามัน Bioshelf		ตัวอย่างในพิพิธภัณฑ์สถาบันวิจัย และพัฒนาทรัพยากรทางทะเล ชายฝั่งทะเลและป่าชายเลน จังหวัดภูเก็ต
<i>Vepricardium asiaticum</i> Bruguiere, 1789			ทะเลอันดามัน และอ่าวไทย		19, 27, 47, 51, 149, 166, ตัวอย่างในพิพิธภัณฑ์สถาบันวิจัย และพัฒนาทรัพยากรทางทะเล ชายฝั่งทะเลและป่าชายเลน จังหวัดภูเก็ต
<i>Vepricardium cf.</i> <i>multispinosum</i> (Sowerby, 1841)			Bioshelf		ตัวอย่างในพิพิธภัณฑ์สถาบันวิจัย และพัฒนาทรัพยากรทางทะเล ชายฝั่งทะเลและป่าชายเลน จังหวัดภูเก็ต
<i>Vepricardium coronatum</i> (Spengler, 1799)			ทะเลอันดามัน และอ่าวไทย		27, 144, 166, ตัวอย่างใน พิพิธภัณฑ์สถาบันวิจัยและพัฒนา

Taxon / Species	Common Name		Locality	Status	Reference
	English	Local			
<i>Vepricardium multispinosum</i> (Sowerby, 1841)	Many-spined Cockle	หอยหัวใจหนาม	ทะเลอันดามัน และอ่าวไทย		ทรัพยากรทางทะเล ชายฝั่งทะเล และป่าชายเลน จังหวัดภูเก็ต 32, 37, 47
<i>Vepricardium setosum</i> (Redfield, 1846)			ทะเลอันดามัน		37, 47, 166
<i>Vepricardium sinensis</i> (Sowerby II, 1841)	Chinese Cockle	หอยหัวใจจีน	อ่าวไทย		27, 32, 37, 51, 144, 166
Family Tridacnidae	Giant Clams	หอยมือเสือ หอยมือแมว			
<i>Hippopus hippopus</i> (Linnaeus, 1758)			ทะเลอันดามัน และอ่าวไทย		51
<i>Tridacna crocea</i> Lamarck, 1819	Crocus Giant Clam	หอยมือเสือใหญ่	ทะเลอันดามัน และอ่าวไทย	VU	19, 24, 37, 38, 47, 51, 53, 87, 113, 149, 169
<i>Tridacna gigas</i> (Linnaeus, 1758)	Giant Clam	หอยมือเสือยักษ์	ทะเลอันดามัน และอ่าวไทย	EX	37, 51, 169

CHECKLIST OF MOLLUSCA FAUNA IN THAILAND

Taxon / Species	Common Name		Locality	Status	Reference
	English	Local			
<i>Tridacna maxima</i> (Roding, 1798)	Elongate Giant Clam	หอยมือเสือยาว	ทะเลอันดามัน และอ่าวไทย	EN	19, 24, 37, 38, 47, 51, 54, 169
<i>Tridacna squamosa</i> (Lamarck, 1819)	Fluted Giant Clam	หอยมือเสือเล็ก หอยมือแมว	ทะเลอันดามัน และอ่าวไทย	EN	19, 24, 37, 38, 47, 51, 53, 87, 149, 163, 164, 169
Family Mactridae	Mactra Clams	หอยตลับเล็ก			
	Surf Clams				
<i>Eastonia (Merope) nicobarica</i> Gmelin, 1782			อ่าวไทย		87
<i>Harvella plicataria</i> (Linnaeus, 1767)			ทะเลอันดามัน		37
<i>Heterocardia gibbosula</i> R. A. Philippi, 1871			อ่าวไทย		78
<i>Lutraria australis</i> (Reeve, 1854)			อ่าวไทย		27, 32, 149
<i>Lutraria (Lutropbora) complanata</i> (Gmelin, 1791)			อ่าวไทย		87, 144, 163, 166

Taxon / Species	Common Name		Locality	Status	Reference
	English	Local			
<i>Lutraria curta</i> Deshayes, 1854			อ่าวไทย		87
<i>Lutraria impar</i> Deshayes, 1854			อ่าวไทย		87
<i>Lutraria maxima</i> Jonas, 1844			ทะเลอันดามัน และอ่าวไทย Bioshelf		37, 87, ตัวอย่างในพิพิธภัณฑ์ สถาบันวิจัยและพัฒนาทรัพยากร ทางทะเล ชายฝั่งทะเลและ ป่าชายเลน จังหวัดภูเก็ต
<i>Lutraria philippinarum</i> Reeve, 1854			อ่าวไทย Bioshelf		166
<i>Lutraria sieboldii</i> Reeve, 1854			ทะเลอันดามัน		37
<i>Lutraria rhynchaena</i> Jonas, 1844			อ่าวไทย		19
<i>Lutraria tellinoides</i> Lamarck, 1818			อ่าวไทย		164
<i>Mactra abbreviata</i> Lamarck, 1818			อ่าวไทย		32

CHECKLIST OF MOLLUSCA FAUNA IN THAILAND

Taxon / Species	Common Name		Locality	Status	Reference
	English	Local			
<i>Mactra achatina</i> Dollwyn, 1817	Agate Mactra		ทะเลอันดามัน และอ่าวไทย Bioshelf		32, 37, 47, 51, 87, ตัวอย่างในพิพิธภัณฑ์สถาบันวิจัยและพัฒนาทรัพยากรทางทะเล ชายฝั่งทะเลและป่าชายเลน จังหวัดภูเก็ต
<i>Mactra angulifera</i> Deshayes, 1854			ทะเลอันดามัน และอ่าวไทย		37, 87, 113, 169
<i>Mactra antecedens</i> Iredale, 1930			อ่าวไทย		32
<i>Mactra antiquata</i> (Spengler, 1802)	Antique Mactra	หอยตลับเล็ก ลายคราม	ทะเลอันดามัน และอ่าวไทย		37, 163, 164
<i>Mactra artensis</i> Montrouzier in Fischer, 1850			อ่าวไทย		32
<i>Mactra cf. luzonica</i> Reeve, 1854			ทะเลอันดามัน และอ่าวไทย		81, 166
<i>Mactra crossei</i> (Dunker, 1877)			อ่าวไทย		166

Taxon / Species	Common Name		Locality	Status	Reference
	English	Local			
<i>Mactra cumingii</i> Reeve, 1854			อ่าวไทย		166
<i>Mactra cuneata</i> Gmelin, 1791			ทะเลอันดามัน และอ่าวไทย		32, 47, 51, 87
<i>Mactra dissimilis</i> Reeve, 1854			อ่าวไทย		32
<i>Mactra dolabrata</i> Reeve, 1854			ทะเลอันดามัน		37
<i>Mactra grandis</i> Gmelin, 1791			ทะเลอันดามัน และอ่าวไทย		27, 32, 149, 166
<i>Mactra incamata</i> (Reeve, 1854)			ทะเลอันดามัน และอ่าวไทย		27
<i>Mactra incongrua</i> Deshayes, 1854			ทะเลอันดามัน		37
<i>Mactra lilacea</i> Lamarck, 1818			ทะเลอันดามัน		37
<i>Mactra luonica</i> (Deshayes, 1854)			อ่าวไทย		144
<i>Mactra maculata</i> (Gmelin, 1791)			ทะเลอันดามัน และอ่าวไทย		51, 87

CHECKLIST OF MOLLUSCA FAUNA IN THAILAND

Taxon / Species	Common Name		Locality	Status	Reference
	English	Local			
<i>Mactra mera</i> Reeve, 1854			ทะเลอันดามัน และอ่าวไทย Bioshelf		51, ตัวอย่างในพิพิธภัณฑ์ สถาบันวิจัยและพัฒนาทรัพยากร ทางทะเล ชายฝั่งทะเลและ ป่าชายเลน จังหวัดภูเก็ต
<i>Mactra ornata</i> Gray, 1837			ทะเลอันดามัน		37
<i>Mactra (Mactra) dissimilis</i> Reeve, 1854			อ่าวไทย		163, 164
<i>Mactra (Nannomactra) pusilla</i> (A.Adams, 1855)			อ่าวไทย		32
<i>Mactra ovalina</i> Lamarck, 1818			Bioshelf		ตัวอย่างในพิพิธภัณฑ์สถาบันวิจัย และพัฒนาทรัพยากรทางทะเล ชายฝั่งทะเลและป่าชายเลน จังหวัดภูเก็ต
<i>Mactra reevei</i> Deshayes, 1853			อ่าวไทย		164
<i>Mactra violacea</i> Gmelin, 1791			ทะเลอันดามัน และอ่าวไทย		19, 37, 51, 78, 144

Taxon / Species	Common Name		Locality	Status	Reference
	English	Local			
<i>Macrinula dolabrata</i> (Reeve, 1854)			ทะเลอันดามัน Bioshelf		166, ตัวอย่างในพิพิธภัณฑ์สถาบันวิจัยและพัฒนาทรัพยากรทางทะเล ชายฝั่งทะเลและป่าชายเลน จังหวัดภูเก็ต
<i>Macrinula reevesii</i> Gray, 1837			ทะเลอันดามัน และอ่าวไทย Bioshelf		87, 166, ตัวอย่างในพิพิธภัณฑ์สถาบันวิจัยและพัฒนาทรัพยากรทางทะเล ชายฝั่งทะเลและป่าชายเลน จังหวัดภูเก็ต
<i>Meropesta capillacea</i> (Reeve, 1854)			ทะเลอันดามัน และอ่าวไทย		51
<i>Meropesta nicobarica</i> (Gmelin, 1791)	Nicobar Mactra	หอยตลับเล็ก นิโคบาร์	ทะเลอันดามัน และอ่าวไทย		32, 149, 166
<i>Meropesta pellucida</i> (Gmelin, 1791)			ทะเลอันดามัน และอ่าวไทย Bioshelf		51, 144, 166, ตัวอย่างในพิพิธภัณฑ์สถาบันวิจัยและพัฒนาทรัพยากรทางทะเล ชายฝั่งทะเลและป่าชายเลน จังหวัดภูเก็ต

CHECKLIST OF MOLLUSCA FAUNA IN THAILAND

Taxon / Species	Common Name		Locality	Status	Reference
	English	Local			
<i>Oxyperas coppingeri</i> (E.A. Smith, 1884)			อ่าวไทย		166
<i>Raeta anatinoides</i> Reeve, 1854			อ่าวไทย		87
<i>Raeta meridionalis</i> Tate, 1889			อ่าวไทย		32
<i>Raeta pellicula</i> (Reeve, 1854)			อ่าวไทย		32
<i>Raeta pulchella</i> (A. Adams & Reeve, 1850)			ทะเลอันดามัน และอ่าวไทย		27, 87, 144, 166
<i>Spisula coppingeri</i> (Smith, 1884)			อ่าวไทย		32
<i>Standella (Eastonia) nicobarica</i> Gmelin, 1790			อ่าวไทย		164
<i>Standella capillacea</i> (Reeve, 1854)			ทะเลอันดามัน		37
<i>Standella pellucida</i> Chemnitz, 1782			อ่าวไทย		32, 87

Taxon / Species	Common Name		Locality	Status	Reference
	English	Local			
Family Mesodesmatidae					
<i>Atactodea glabrata</i> (Gmelin, 1791)			ทะเลอันดามัน		47, 113, 163, 164, 169
<i>Atactodea striata</i> (Gmelin, 1791)	Straited Beach Clam	หอยตลับทราย	ทะเลอันดามัน และอ่าวไทย		19, 32, 37, 51
<i>Atactodea striata f. glabrata</i> (Gmelin, 1791)			ทะเลอันดามัน และอ่าวไทย		37
<i>Caecella cumingii</i> Deshayes, 1854			ทะเลอันดามัน และอ่าวไทย		155, 156
<i>Caecella transversalis</i> Deshayes, 1854			ทะเลอันดามัน		37, 113, 169
<i>Davilla crassula</i> Deshayes, 1854			อ่าวไทย		87
<i>Ervillia bisculpta</i> Deshayes, 1854			อ่าวไทย		87

CHECKLIST OF MOLLUSCA FAUNA IN THAILAND

Taxon / Species	Common Name		Locality	Status	Reference
	English	Local			
<i>Mesodesma (Atactodea) glabrata</i> Lamarck, 1805			อ่าวไทย		87
<i>Paphies (Atactodea) striata</i> (Gmelin, 1791)	Striated Beach Clam	หอยตลับทราย	ทะเลอันดามัน และอ่าวไทย		78
Family Solenidae	Razor Clams	หอยหลอด			
	Jackknife Clams	หอยมีดโกน			
<i>Ensis malaccensis</i> Dunker, 1861			อ่าวไทย		164
<i>Pharella javanica</i> (Lamarck, 1818)			ทะเลอันดามัน และอ่าวไทย		51
<i>Siliqua winteriana</i> Dunker, 1852			ทะเลอันดามัน และอ่าวไทย		51
<i>Solen abbreviatus</i> Philippi			อ่าวไทย		163, 164
<i>Solen brevis</i> Gray in Haley, 1842	Brief Razor Clam		ทะเลอันดามัน และอ่าวไทย		149, 177

Taxon / Species	Common Name		Locality	Status	Reference
	English	Local			
<i>Solen corneus</i> Lamarck, 1818			อ่าวไทย		87, 144, 166, 177
<i>Solen correctus</i> Iredale, 1937			อ่าวไทย		166
<i>Solen curtus</i> Des Moulin, 1832			อ่าวไทย		166
<i>Solen delesserti</i> Sowerby, 1874			ทะเลอันดามัน		37, 47
<i>Solen exiguous</i> R.W. Dunker, 1862			ทะเลอันดามัน		177
<i>Solen grandis</i> Dunker, 1861			ทะเลอันดามัน และอ่าวไทย		19, 37, 51, 87, 177
<i>Solen lamarckii</i> Deshayes, 1839			ทะเลอันดามัน และอ่าวไทย		51
<i>Solen linearis</i> Spengler, 1794			อ่าวไทย		87
<i>Solen malaccensis</i> Dunker, 1862			อ่าวไทย		177
<i>Solen regularis</i> Dunker, 1862			อ่าวไทย		177

CHECKLIST OF MOLLUSCA FAUNA IN THAILAND

Taxon / Species	Common Name		Locality	Status	Reference
	English	Local			
<i>Solen roseomaculatus</i> Pilsbry, 1901			ทะเลอันดามัน และอ่าวไทย Bioshelf		37, 47, 166, ตัวอย่างในพิพิธภัณฑ์สถาบันวิจัยและพัฒนาทรัพยากรทางทะเล ชายฝั่งทะเลและป่าชายเลน จังหวัดภูเก็ต
<i>Solen strictus</i> Gould, 1861			ทะเลอันดามัน และอ่าวไทย	VU	37, 103, 176, 177
<i>Solen timorensis</i> Dunker, 1852			อ่าวไทย		166
<i>Solen truncata</i> Wood, 1815			ทะเลอันดามัน		37
<i>Solen vagina</i> Linnaeus, 1758			ทะเลอันดามัน และอ่าวไทย		37
<i>Solen vaginoides</i> Lamarck, 1818			อ่าวไทย		87
Family Cultellidae	Cultellus Clams	หอยเสียบทราย			
<i>Cultellus attenuatus</i> Dunker, 1861			ทะเลอันดามัน และอ่าวไทย		32, 37
<i>Cultellus (Ensiculus) cultellus</i> Linnaeus, 1758			อ่าวไทย		87

Taxon / Species	Common Name		Locality	Status	Reference
	English	Local			
<i>Cultellus (Pharella) ovalis</i> Dunker, 1861			อ่าวไทย		87
<i>Cultellus lacteus</i> (Spengler, 1794)			ทะเลอันดามัน และอ่าวไทย		37, 144
<i>Cutellus marmoratus</i> Dunker, 1861			อ่าวไทย		87
<i>Cultellus scalprum</i> (Gould, 1851)			อ่าวไทย		87, 166
<i>Pharella acutidens</i> (Broderip & Sowerby I, 1829)			อ่าวไทย		166
<i>Phaxas attenuatus</i> (Dunker, 1862)	Attenuated Phaxas	หอยเสียบทราย หอยมีดโกน	ทะเลอันดามัน และอ่าวไทย		37, 103
<i>Phaxas cultellus</i> (Linnaeus, 1758)			ทะเลอันดามัน และอ่าวไทย		37, 166
<i>Phaxas (Ensiculus) cultellus</i> (Linnaeus, 1758)			Bioshelf		ตัวอย่างในพิพิธภัณฑ์สถาบันวิจัย และพัฒนาทรัพยากรทางทะเล

CHECKLIST OF MOLLUSCA FAUNA IN THAILAND

Taxon / Species	Common Name		Locality	Status	Reference
	English	Local			
<i>Phaxas marmoratus</i> (Dunker, 1861)			ทะเลอันดามัน		ชายฝั่งทะเลและป่าชายเลน จังหวัดภูเก็ต 78
<i>Siliqua fasciata</i> (Spengler, 1794)			อ่าวไทย		166
<i>Siliqua japonica</i> (Dunker, 1862)			ทะเลอันดามัน		37
<i>Siliqua minima</i> (Gmelin, 1791)			อ่าวไทย		87, 144, 166
<i>Siliqua radiata</i> (Linnaeus, 1758)	Sunset Siliqua	หอยแสงอาทิตย์	ทะเลอันดามัน และอ่าวไทย		37, 87, 163, 164
Family Tellinidae	Tellins	หอยเสียบม่วง หอยสายรุ้ง หอยบูรพา			
<i>Apolymetis eplippium</i> (Spengler, 1798)			อ่าวไทย		51

Taxon / Species	Common Name		Locality	Status	Reference
	English	Local			
<i>Apolymetis meyeri</i> (Philippi, 1846)			Bioshelf		ตัวอย่างในพิพิธภัณฑ์สถาบันวิจัยและพัฒนาทรัพยากรทางทะเลชายฝั่งทะเลและป่าชายเลน จังหวัดภูเก็ต
<i>Apolymetis spectabilis</i> (Hanley, 1844)			Bioshelf		ตัวอย่างในพิพิธภัณฑ์สถาบันวิจัยและพัฒนาทรัพยากรทางทะเลชายฝั่งทะเลและป่าชายเลน จังหวัดภูเก็ต
<i>Arcopagia pretium</i> (Salisbury, 1934)			Bioshelf		ตัวอย่างในพิพิธภัณฑ์สถาบันวิจัยและพัฒนาทรัพยากรทางทะเลชายฝั่งทะเลและป่าชายเลน จังหวัดภูเก็ต
<i>Arcopagia pudica</i> (Hanley, 1844)			อ่าวไทย		144
<i>Arcopagia yemenensis</i> (Melvill, 1898)			อ่าวไทย		144

CHECKLIST OF MOLLUSCA FAUNA IN THAILAND

Taxon / Species	Common Name		Locality	Status	Reference
	English	Local			
<i>Dallitellina spengleri</i> (Gmelin, 1791)			อ่าวไทย		144
<i>Florimetus coarctata</i> (Philippi, 1845)			อ่าวไทย		166
<i>Macalia brugiere</i> (Hanley, 1844)			ทะเลอันดามัน และอ่าวไทย		37
<i>Macalia cf. brugiere</i> (Hanley, 1844)			Bioshelf		ตัวอย่างในพิพิธภัณฑ์สถาบันวิจัยและพัฒนาทรัพยากรทางทะเลชายฝั่งทะเลและป่าชายเลน จังหวัดภูเก็ต
<i>Macoma awaijensis</i> (Sowerby III, 1914)			อ่าวไทย		166
<i>Macoma (Psammacoma) candida</i> (Lamarck, 1818)			ทะเลอันดามัน		37, 166
<i>Macoma (Pinguimacoma) cygnus</i> (Hanley, 1844)			อ่าวไทย		144

Taxon / Species	Common Name		Locality	Status	Reference
	English	Local			
<i>Macoma (Pinguimacoma) languida</i> (Smith, 1885)			อ่าวไทย		144
<i>Macoma (Pinguimacoma) sp.</i>			อ่าวไทย		144
<i>Macoma dispar</i> (Conrad, 1837)			ทะเลอันดามัน		37, 113, 169
<i>Macoma edentula</i> (Broderip et Sowerby)			ทะเลอันดามัน Bioshelf		ตัวอย่างในพิพิธภัณฑ์สถาบันวิจัยและพัฒนาทรัพยากรทางทะเลชายฝั่งทะเลและป่าชายเลน จังหวัดภูเก็ต
<i>Macoma gubernaculum</i> (Hanley, 1844)			Bioshelf		ตัวอย่างในพิพิธภัณฑ์สถาบันวิจัยและพัฒนาทรัพยากรทางทะเลชายฝั่งทะเลและป่าชายเลน จังหวัดภูเก็ต
<i>Macoma (Psammacoma) fallax</i> Bertin, 1878			อ่าวไทย		144

CHECKLIST OF MOLLUSCA FAUNA IN THAILAND

Taxon / Species	Common Name		Locality	Status	Reference
	English	Local			
<i>Macoma fallax</i> (Bertin, 1878)			Bioshelf		ตัวอย่างในพิพิธภัณฑ์สถาบันวิจัยและพัฒนาทรัพยากรทางทะเลชายฝั่งทะเลและป่าชายเลนจังหวัดภูเก็ต
<i>Macoma cf. moluccensis</i> (Matens, 1865)			Bioshelf		ตัวอย่างในพิพิธภัณฑ์สถาบันวิจัยและพัฒนาทรัพยากรทางทะเลชายฝั่งทะเลและป่าชายเลนจังหวัดภูเก็ต
<i>Macoma retrosa</i> Sowerby, 1867			Bioshelf		ตัวอย่างในพิพิธภัณฑ์สถาบันวิจัยและพัฒนาทรัพยากรทางทะเลชายฝั่งทะเลและป่าชายเลนจังหวัดภูเก็ต
<i>Metis angulata</i> Chemnitz			อ่าวไทย		164
<i>Moerella cf. iridella</i> (Martens, 1865)			Bioshelf		ตัวอย่างในพิพิธภัณฑ์สถาบันวิจัยและพัฒนาทรัพยากรทางทะเล

Taxon / Species	Common Name		Locality	Status	Reference
	English	Local			
<i>Moerella cf. rhodon</i> (Hanley, 1844)			Bioshelf		ชายฝั่งทะเลและป่าชายเลน จังหวัดภูเก็ต ตัวอย่างในพิพิธภัณฑ์สถาบันวิจัย และพัฒนาทรัพยากรทางทะเล
<i>Pinguitellina casta</i> (Hanley, 1844)			Bioshelf		ชายฝั่งทะเลและป่าชายเลน จังหวัดภูเก็ต ตัวอย่างในพิพิธภัณฑ์สถาบันวิจัย และพัฒนาทรัพยากรทางทะเล
<i>Pinguitellina cf. casta</i> (Hanley, 1844)			Bioshelf		ชายฝั่งทะเลและป่าชายเลน จังหวัดภูเก็ต ตัวอย่างในพิพิธภัณฑ์สถาบันวิจัย และพัฒนาทรัพยากรทางทะเล
<i>Pinguitellina robusta</i> (Hanley, 1845)			Bioshelf		ชายฝั่งทะเลและป่าชายเลน จังหวัดภูเก็ต ตัวอย่างในพิพิธภัณฑ์สถาบันวิจัย และพัฒนาทรัพยากรทางทะเล

CHECKLIST OF MOLLUSCA FAUNA IN THAILAND

Taxon / Species	Common Name		Locality	Status	Reference
	English	Local			
<i>Psammotreta ephippium</i> (Spengler, 1798)			อ่าวไทย		ชายฝั่งทะเลและป่าชายเลน จังหวัดภูเก็ต 149
<i>Psammotreta (Pseudometis)</i> <i>praerupta</i> (Salisbury, 1934)			อ่าวไทย		144
<i>Psammotreta (Tellinimactra)</i> <i>edentula</i> (Splenger, 1798)			ทะเลอันดามัน และอ่าวไทย		27, 144
<i>Pulvinus micans</i> (Hanley, 1844)			อ่าวไทย		144
<i>Semelangulus cf. tenuilirata</i> (Sowerby, 1867)			Bioshelf		ตัวอย่างในพิพิธภัณฑ์สถาบันวิจัย และพัฒนาทรัพยากรทางทะเล ชายฝั่งทะเลและป่าชายเลน จังหวัดภูเก็ต

Taxon / Species	Common Name		Locality	Status	Reference
	English	Local			
<i>Semelangulus lilium</i> (Hanley, 1844)			Bioshelf		ตัวอย่างในพิพิธภัณฑ์สถาบันวิจัยและพัฒนาทรัพยากรทางทะเลชายฝั่งทะเลและป่าชายเลน จังหวัดภูเก็ต
<i>Semelangulus</i> sp.			Bioshelf		ตัวอย่างในพิพิธภัณฑ์สถาบันวิจัยและพัฒนาทรัพยากรทางทะเลชายฝั่งทะเลและป่าชายเลน จังหวัดภูเก็ต
<i>Tellina (Acropagia) capsoides</i> Lamarck, 1818			อ่าวไทย		87
<i>Tellina (Acropagia) carnicolor</i> Hanley, 1846			อ่าวไทย		87
<i>Tellina (Acropagia) elegantissima</i> Smith, 1885			อ่าวไทย		87
<i>Tellina (Acropagia) isseli</i> H.Adams, 1870			อ่าวไทย		87

CHECKLIST OF MOLLUSCA FAUNA IN THAILAND

Taxon / Species	Common Name		Locality	Status	Reference
	English	Local			
<i>Tellina (Acropagia) nux</i> Hanley, 1844			อ่าวไทย		87
<i>Tellina (Acropagia) pinguis</i> Hanley, 1844			อ่าวไทย		87
<i>Tellina (Angulus) corbuloides</i> Hanley, 1844			อ่าวไทย		87
<i>Tellina (Angulus) dispar</i> Conrad, 1837			อ่าวไทย		87
<i>Tellina (Angulus) emarginata</i> (Sowerby, 1825)			อ่าวไทย		144, 166
<i>Tellina (Angulus) iridella</i> Martens, 1865			อ่าวไทย		87
<i>Tellina (Angulus) iridescens</i> W.H.Benson, 1842			อ่าวไทย		87

Taxon / Species	Common Name		Locality	Status	Reference
	English	Local			
<i>Tellina (Angulus) lanceolata</i> Gmelin, 1791			อ่าวไทย		166
<i>Tellina (Angulus) lux</i> Hanley, 1844			อ่าวไทย		87
<i>Tellina (Angulus) rhomboides</i> Quoy & Gaim, 1833			อ่าวไทย		87
<i>Tellina (Angulus) vestalis</i> Hanley, 1844			อ่าวไทย		144
<i>Tellina (Arcopagia) rugosa</i> Born, 1778			อ่าวไทย		163, 164
<i>Tellina (Arcopaginula) inflata</i> (Gmelin, 1791)	Inflated Tellin		ทะเลอันดามัน และอ่าวไทย		37, 87, 149, 166
<i>Tellina (Arcopella) casta</i> Hanley, 1844			อ่าวไทย		87, 144, 166

CHECKLIST OF MOLLUSCA FAUNA IN THAILAND

Taxon / Species	Common Name		Locality	Status	Reference
	English	Local			
<i>Tellina (Cadella) semen</i> Hanley, 1844			อ่าวไทย		144
<i>Tellina (Clathrotellina) carnicolor</i> Hanley, 1846			อ่าวไทย		144
<i>Tellina (Cyclotellina) prestiosa</i> (Deshayes, 1855)			ทะเลอันดามัน		37
<i>Tellina (Cyclotellina) remies</i> Linnaeus, 1758			ทะเลอันดามัน และอ่าวไทย		37, 51, 103, 113, 169
<i>Tellina (Fabulina) minuta</i> Lischke, 1874			ทะเลอันดามัน		37, 113, 169
<i>Tellina linguafelis</i> Linnaeus, 1758			ทะเลอันดามัน และอ่าวไทย		51
<i>Tellina (Macoma) candida</i> Lamarck, 1818			อ่าวไทย		87

Taxon / Species	Common Name		Locality	Status	Reference
	English	Local			
<i>Tellina (Macoma) fallax</i> Bertin, 1878			อ่าวไทย		87
<i>Tellina (Macoma) lilium</i> Hanley, 1844			อ่าวไทย		87
<i>Tellina (Macoma) moluccensis</i> Martens, 1865			อ่าวไทย		87
<i>Tellina (Macoma) papyracea</i> Spengler, 1798			อ่าวไทย		87
<i>Tellina (Macoma) tenuisculta</i>			อ่าวไทย		87
<i>Tellina (Macomana) deltoidalis</i> Lamarck, 1818			ทะเลอันดามัน และอ่าวไทย		19, 27, 166
<i>Tellina (Macomona) australis</i> Deshayes, 1854			อ่าวไทย		144
<i>Tellina (Merisca) martensi</i>			อ่าวไทย		87

CHECKLIST OF MOLLUSCA FAUNA IN THAILAND

Taxon / Species	Common Name		Locality	Status	Reference
	English	Local			
<i>Tellina (Metis) coarctata</i> Philippi, 1845			อ่าวไทย		87
<i>Tellina (Moerella) berghi</i>			อ่าวไทย		87
<i>Tellina (Moerella) nitens</i> Deshayes, 1854			อ่าวไทย		144
<i>Tellina (Moerella) obtusalis</i> Deshayes, 1854			อ่าวไทย		87
<i>Tellina (Moerella) pallidula</i> Lischke, 1871			อ่าวไทย		144
<i>Tellina (Moerella) semen</i> Hanley, 1844			อ่าวไทย		87
<i>Tellina (Moerella) semitorta</i> Sowerby, 1867			อ่าวไทย		87
<i>Tellina (Moerella) tenuilirata</i> Sowerby, 1867			อ่าวไทย		87

Taxon / Species	Common Name		Locality	Status	Reference
	English	Local			
<i>Tellina (Moerella) valtonis</i> Hanley, 1844			อ่าวไทย		144
<i>Tellina (Peronaea) cygnus</i> Hanley, 1844			อ่าวไทย		87
<i>Tellina (Peronaea) micans</i> Hanley, 1844			อ่าวไทย		87
<i>Tellina (Phraraonella)</i> <i>pulcheriima</i> (Sowerby, 1825)			ทะเลอันดามัน Bioshelf		37, ตัวอย่างในพิพิธภัณฑ์ สถาบันวิจัยและพัฒนาทรัพยากร ทางทะเล ชายฝั่งทะเลและ ป่าชายเลน จังหวัดภูเก็ต
<i>Tellina (Phylloda) foliacea</i> Linnaeus, 1758			อ่าวไทย		37, 51
<i>Tellina (Pinguitellina) pinquis</i> Hanley, 1844			อ่าวไทย		144
<i>Tellina (Pistris) capsoides</i> Lamarck, 1818	Boxlike Tellin		ทะเลอันดามัน และอ่าวไทย		27, 37, 47, 144

CHECKLIST OF MOLLUSCA FAUNA IN THAILAND

Taxon / Species	Common Name		Locality	Status	Reference
	English	Local			
<i>Tellina (Quadrans) gargadia</i> Linnaeus, 1758			อ่าวไทย		87
<i>Tellina (Quadrans) minor</i> V.Bertin, 1878			อ่าวไทย		87
<i>Tellina (Quidnipagus) palatum</i> (Iredale, 1929)	Palate Tellin		ทะเลอันดามัน และอ่าวไทย		37, 51, 113, 169
<i>Tellina (Scutarcopagia) scobinata</i> Linnaeus, 1758			ทะเลอันดามัน และอ่าวไทย		37, 51, 113, 169
<i>Tellina (semelangulus) sp.</i>			อ่าวไทย		144, 166
<i>Tellina (Tellides) carinata</i>			อ่าวไทย		87
<i>Tellina (Tellinangulus) aethiopica</i> Thiele & Jaeckel, 1931			อ่าวไทย		144
<i>Tellina (Tellinella) spengleri</i> Gmelin, 1791	Spengler's Tellin		ทะเลอันดามัน และอ่าวไทย		37, 87, 166

Taxon / Species	Common Name		Locality	Status	Reference
	English	Local			
<i>Tellina (Tellinella) staurella</i> Lamarck, 1818	Cross Tellin		ทะเลอันดามัน และอ่าวไทย		27, 37, 47, 51, 113, 169
<i>Tellina (Tellinides) opalina</i> Gmelin, 1791			ทะเลอันดามัน		37, 47
<i>Tellina (Tellinides)</i> <i>psammotella</i> Lamarck, 1818			อ่าวไทย		87
<i>Tellina (Tellinides) vestalis</i> Hanley, 1844			อ่าวไทย		87
<i>Tellina (Tillinella) deshayesii</i> Hanley, 1844			อ่าวไทย		87
<i>Tellina (Tillinella) hungerfordi</i> Sowerby, 1894			อ่าวไทย		87
<i>Tellina (Tillinella) pulcherrima</i> Sowerby, 1825			อ่าวไทย		87

CHECKLIST OF MOLLUSCA FAUNA IN THAILAND

Taxon / Species	Common Name		Locality	Status	Reference
	English	Local			
<i>Tellina (Tellinella) rugosa</i> Born, 1778			อ่าวไทย		87
<i>Tellina (Tellinides) ovalis</i> Sowerby, 1825			อ่าวไทย		87, 166
<i>Tellina (Tellinides) sp.</i>			อ่าวไทย		37 144, 163, 164
<i>Tellina (Tellinides) timorensis</i> (Lamarck, 1818)			อ่าวไทย		51, 144, 166
<i>Tellina (Tellinides) vernalis</i> Hanley, 1844			อ่าวไทย		144
<i>Tellina rostrata</i> Linnaeus, 1758			ทะเลอันดามัน และอ่าวไทย		78, 164
<i>Tellina aff. radians</i> Deshayes, 1854			Bioshelf		ตัวอย่างในพิพิธภัณฑ์สถาบันวิจัยและพัฒนาทรัพยากรทางทะเลชายฝั่งทะเลและป่าชายเลน จังหวัดภูเก็ต

Taxon / Species	Common Name		Locality	Status	Reference
	English	Local			
<i>Tellina cygnus</i> Hanley, 1846			ทะเลอันดามัน		78
<i>Tellina declivis</i> Sowerby, 1868			อ่าวไทย		87
<i>Tellina fabrefacta</i> Pilsbry, 1904			อ่าวไทย		87
<i>Tellina languida</i> Smith, 1885			อ่าวไทย		87
<i>Tellina patagiata</i> Prashad, 1932			Bioshelf		ตัวอย่างในพิพิธภัณฑ์สถาบันวิจัย และพัฒนาทรัพยากรทางทะเล ชายฝั่งทะเลและป่าชายเลน จังหวัดภูเก็ต
<i>Tellina pudica</i> Hanley, 1844			อ่าวไทย		87
<i>Tellina pulcherrima</i> Sowerby, 1825			ทะเลอันดามัน		36, 37
<i>Tellina rastellum</i> Hanley, 1844			ทะเลอันดามัน		37
<i>Tellina siamensis</i> v. Mart			อ่าวไทย		164
<i>Tellina sieboldii</i>			ทะเลอันดามัน		37

CHECKLIST OF MOLLUSCA FAUNA IN THAILAND

Taxon / Species	Common Name		Locality	Status	Reference
	English	Local			
<i>Tellina smithi</i> Lyngø, 1909			อ่าวไทย		87
<i>Tellina spengleri</i> Gmelin, 1791			อ่าวไทย Bioshelf		164, ตัวอย่างในพิพิธภัณฑ์สถาบันวิจัยและพัฒนาทรัพยากรทางทะเล ชายฝั่งทะเลและป่าชายเลน จังหวัดภูเก็ต
<i>Tellina timorensis</i> (Lamarck, 1818)			ทะเลอันดามัน และอ่าวไทย		166
<i>Tellina verrucosa</i> Hanley, 1844			Bioshelf		ตัวอย่างในพิพิธภัณฑ์สถาบันวิจัยและพัฒนาทรัพยากรทางทะเล ชายฝั่งทะเลและป่าชายเลน จังหวัดภูเก็ต
<i>Tellina virgata</i> Linnaeus, 1759			ทะเลอันดามัน และอ่าวไทย		24, 47, 51, 164
<i>Tellina virgo</i> Handy, 1844			อ่าวไทย		166
<i>Tellina winckworthi</i> Salisbury, 1934			อ่าวไทย		166
<i>Tellina yantaiensis</i>			อ่าวไทย		163, 164

Taxon / Species	Common Name		Locality	Status	Reference
	English	Local			
<i>Tellinides carinata</i> (Spengler, 1798)			Bioshelf		ตัวอย่างในพิพิธภัณฑ์สถาบันวิจัยและพัฒนาทรัพยากรทางทะเลชายฝั่งทะเลและป่าชายเลน จังหวัดภูเก็ต
<i>Tellinides ovalis</i> (Sowerby, 1825)			Bioshelf		ตัวอย่างในพิพิธภัณฑ์สถาบันวิจัยและพัฒนาทรัพยากรทางทะเลชายฝั่งทะเลและป่าชายเลน จังหวัดภูเก็ต
<i>Tellinides valtonis</i> (Hanley, 1855)			Bioshelf		ตัวอย่างในพิพิธภัณฑ์สถาบันวิจัยและพัฒนาทรัพยากรทางทะเลชายฝั่งทะเลและป่าชายเลน จังหวัดภูเก็ต
<i>Tellinides vernalis</i> (Hanley, 1844)			Bioshelf		ตัวอย่างในพิพิธภัณฑ์สถาบันวิจัยและพัฒนาทรัพยากรทางทะเลชายฝั่งทะเลและป่าชายเลน จังหวัดภูเก็ต

CHECKLIST OF MOLLUSCA FAUNA IN THAILAND

Taxon / Species	Common Name		Locality	Status	Reference	
	English	Local				
<i>Tellinides sinuata</i> (Spengler, 1798)	Semele Clams		ทะเลอันดามัน		78	
Family Semelidae						
<i>Abra inanis</i> Prashad, 1932			Bioshelf		ตัวอย่างในพิพิธภัณฑ์สถาบันวิจัยและพัฒนาทรัพยากรทางทะเลชายฝั่งทะเลและป่าชายเลนจังหวัดภูเก็ต	
<i>Iacra</i> sp.			อ่าวไทย		144	
<i>Leptomya</i> sp.			อ่าวไทย		144	
<i>Semele amabilis</i> A.Adams, 1853			อ่าวไทย		87	
<i>Semele carnicolor</i> (Hanley, 1847)			ทะเลอันดามัน และอ่าวไทย		37, 113, 144, 169	
<i>Semele casta</i> A.Adams, 1853	อ่าวไทย		87			

Taxon / Species	Common Name		Locality	Status	Reference
	English	Local			
<i>Semele cordiformis</i> (Holten, 1803)	Heart-shaped Semele		ทะเลอันดามัน และอ่าวไทย		37, 149
<i>Semele jukesii</i> (Reeve, 1853)			ทะเลอันดามัน และอ่าวไทย		24, 149
<i>Semele sinensis</i> Adams, 1853			อ่าวไทย		19, 144, 163, 164
<i>Semele sponsa</i> Adams.			อ่าวไทย		163, 164
<i>Semele zebuensis</i> (Hanley, 1844)	Zebu Semele		ทะเลอันดามัน		37
<i>Theora (Theora) lata</i> (Hinds, 1843)			อ่าวไทย		87, 144
Family Psammobiidae	Sanguin Clams Gari clams Sunset Clams	หอยหวาน			
<i>Asaphis deflorata</i> (Linnaeus, 1758)			ทะเลอันดามัน และอ่าวไทย		37, 87
<i>Asaphis dichotoma</i> (Anton, 1839)		หอยหวาน	ทะเลอันดามัน		37, 47, 113, 169

CHECKLIST OF MOLLUSCA FAUNA IN THAILAND

Taxon / Species	Common Name		Locality	Status	Reference
	English	Local			
<i>Asaphis tahitensis</i> Bernardi			อ่าวไทย		163, 164
<i>Asaphis violascens</i> (Forsskal, 1775)			ทะเลอันดามัน และอ่าวไทย		19, 27, 32, 37, 51, 149
<i>Elizia orbicularis</i> Wood			อ่าวไทย		164
<i>Elizia tricarinata</i>			อ่าวไทย		164
<i>Gari cf. lesson</i> (Blainville, 1826)			Bioshelf		ตัวอย่างในพิพิธภัณฑ์สถาบันวิจัยและพัฒนาทรัพยากรทางทะเลชายฝั่งทะเลและป่าชายเลน จังหวัดภูเก็ต
<i>Gari ambigua</i> (Reeve, 1857)			อ่าวไทย		166
<i>Gari amethystus</i> (Wood, 1815)			อ่าวไทย		32
<i>Gari castrensis oriens</i> (Deshayes, 1855)			อ่าวไทย		166
<i>Gari elongata</i> (Lamarck, 1818)			ทะเลอันดามัน และอ่าวไทย		37, 51, 144, 166

Taxon / Species	Common Name		Locality	Status	Reference
	English	Local			
<i>Gari livida</i> (Lamarck, 1818)	Spotted Gari	หอยดีเบ้ง หอยดีเยาะ	อ่าวไทย		32
<i>Gari maculosa</i> (Lamarck, 1818)			ทะเลอันดามัน และอ่าวไทย Bioshelf		24, 27, 32, 37, ตัวอย่างในพิพิธภัณฑ์สถาบันวิจัยและพัฒนาทรัพยากรทางทะเล ชายฝั่งทะเลและป่าชายเลน จังหวัดภูเก็ต
<i>Gari minor</i> (Deshayes, 1854)			ทะเลอันดามัน		37, 166
<i>Gari modesta</i> (Deshayes, 1855)			อ่าวไทย		32
<i>Gari oriens</i> (Deshayes, 1855)			อ่าวไทย		32
<i>Gari pulcherrima</i> (Deshayes, 1855)			อ่าวไทย Bioshelf		32, ตัวอย่างในพิพิธภัณฑ์สถาบันวิจัยและพัฒนาทรัพยากรทางทะเล ชายฝั่งทะเลและป่าชายเลน จังหวัดภูเก็ต
<i>Gari pallida</i> (Deshayes, 1854)			อ่าวไทย Bioshelf		32, ตัวอย่างในพิพิธภัณฑ์สถาบันวิจัยและพัฒนาทรัพยากร

CHECKLIST OF MOLLUSCA FAUNA IN THAILAND

Taxon / Species	Common Name		Locality	Status	Reference
	English	Local			
<i>Gari radiata</i> (Dunker, 1845)			ทะเลอันดามัน		ทางทะเล ชายฝั่งทะเลและ ป่าชายเลน จังหวัดภูเก็ต 37, 166
<i>Gari sibogai</i> Prashad, 1932			ทะเลอันดามัน		37
<i>Gari (Gari) simplex</i> (Sowerby, 1894)			อ่าวไทย		144
<i>Gari squamosa</i> (Lamarck, 1818)			ทะเลอันดามัน และอ่าวไทย		37, 47, 51
<i>Gari truncata</i> (Linnaeus, 1767)			ทะเลอันดามัน และอ่าวไทย Bioshelf		32, 51, 78, 166, ตัวอย่างใน พิพิธภัณฑ์สถาบันวิจัยและพัฒนา ทรัพยากรทางทะเล ชายฝั่งทะเล และป่าชายเลน จังหวัดภูเก็ต
<i>Gari cf. truncata</i> (Linnaeus, 1767)			Bioshelf		ตัวอย่างในพิพิธภัณฑ์สถาบันวิจัย และพัฒนาทรัพยากรทางทะเล ชายฝั่งทะเลและป่าชายเลน จังหวัดภูเก็ต

Taxon / Species	Common Name		Locality	Status	Reference
	English	Local			
<i>Gari weinkauffi</i> (Crosse, 1864)			อ่าวไทย		32
<i>Hiatula chinensis</i> (Deshayes, 1854)			อ่าวไทย		37
<i>Hiatula diphos</i> (Linnaeus, 1771)	Diphos Sanguin	หอยนิ	ทะเลอันดามัน และอ่าวไทย		37, 103
<i>Hiatula planulata</i> (Reeve, 1857)			อ่าวไทย		37
<i>Hiatula ruppelliana</i> (Reeve, 1857)			อ่าวไทย		32
<i>Psammobia anomala</i> Deshayes, 1854			อ่าวไทย		87
<i>Psammobia corrugata</i> Deshayes, 1855			ทะเลอันดามัน		164
<i>Psammobia scabra</i> Chemnitz, 1782			อ่าวไทย		87
<i>Psammobia simplex</i> Sowerby, 1894			อ่าวไทย		87

CHECKLIST OF MOLLUSCA FAUNA IN THAILAND

Taxon / Species	Common Name		Locality	Status	Reference
	English	Local			
<i>Psammobia tenuis</i> Deshayes, 1854			อ่าวไทย		87
<i>Psammobia zonalis</i> Lamarck, 1818			อ่าวไทย		87
<i>Psammosolen esaratus</i> Philippi			อ่าวไทย		164
<i>Psammoteaea elongata</i> (Lamarck, 1818)			อ่าวไทย		37, 164
<i>Psammotea</i> sp.			อ่าวไทย		164
<i>Psammotella</i> sp.			อ่าวไทย		164
<i>Sanguinolaria (Soletellina) adamsi</i> Deshayes			อ่าวไทย		164
<i>Soletellina diphos</i> (Linnaeus, 1771)			ทะเลอันดามัน และอ่าวไทย		48, 144
<i>Solenotellina emingina</i> Deshayes			อ่าวไทย		164

Taxon / Species	Common Name		Locality	Status	Reference
	English	Local			
<i>Solenotellina truncata</i> Gmelin			อ่าวไทย		164
<i>Solenotellina violacea</i> Lamarck			อ่าวไทย		164
<i>Soletellina adamsii</i> Reeve, 1857			อ่าวไทย		164
Family Solecurtidae					
<i>Azorinus abbreviatus</i> (Gould, 1861)			ทะเลอันดามัน และอ่าวไทย		51, 144, 166
<i>Azorinus coarctatus</i> (Gmelin, 1791)			อ่าวไทย Bioshelf		166, ตัวอย่างในพิพิธภัณฑ์ สถาบันวิจัยและพัฒนาทรัพยากร ทางทะเล ชายฝั่งทะเลและ ป่าชายเลน จังหวัดภูเก็ต
<i>Azorinus scheepmakeri</i> (Dunker, 1852)			อ่าวไทย		166
<i>Sinonovacula constricta</i> (Lamarck, 1818)			ทะเลอันดามัน และอ่าวไทย		37

CHECKLIST OF MOLLUSCA FAUNA IN THAILAND

Taxon / Species	Common Name		Locality	Status	Reference
	English	Local			
<i>Sinovacula rugosa</i> (Linnaeus, 1767)			ทะเลอันดามัน และอ่าวไทย		37
<i>Solecortus divaricatus</i> (Lischke, 1869)			ทะเลอันดามัน และอ่าวไทย		19, 37, 51, 166
<i>Solecortus (Azor) emarginatus</i> Spengler, 1782			อ่าวไทย		87
<i>Solecortus (Macha) rhombus</i> Spengler, 1782			อ่าวไทย		87
<i>Solecortus exaratus</i> (Philippi, 1849)			อ่าวไทย		144
<i>Solecortus philippinarum</i> (Dunker, 1861)			อ่าวไทย, Bioshelf		166, ตัวอย่างในพิพิธภัณฑ์สถาบันวิจัยและพัฒนาทรัพยากรทางทะเล ชายฝั่งทะเลและป่าชายเลน จังหวัดภูเก็ต

Taxon / Species	Common Name		Locality	Status	Reference
	English	Local			
<i>Solecurtus cf. philippinarum</i> (Dunker, 1861)			Bioshelf		ตัวอย่างในพิพิธภัณฑ์สถาบันวิจัย และพัฒนาทรัพยากรทางทะเล ชายฝั่งทะเลและป่าชายเลน จังหวัดภูเก็ต
<i>Solecurtus scarprum</i> Gould			อ่าวไทย		163, 164
<i>Solecurtus wilsoni</i> Tryon, 1870			อ่าวไทย Bioshelf		149, ตัวอย่างในพิพิธภัณฑ์ สถาบันวิจัยและพัฒนาทรัพยากร ทางทะเล ชายฝั่งทะเลและ ป่าชายเลน จังหวัดภูเก็ต
Family Donacidae	Donaxes	หอยเสียบ			
	Bean Clams				
<i>Donax acutocarinatus</i> Sowerby			อ่าวไทย		149
<i>Donax bicolor</i> Lamarck, 1818			อ่าวไทย		163, 164
<i>Donax brazieri</i> Smith, 1892			อ่าวไทย		32

CHECKLIST OF MOLLUSCA FAUNA IN THAILAND

Taxon / Species	Common Name		Locality	Status	Reference
	English	Local			
<i>Donax cuneata</i> (Linnaeus, 1758)	Cuneate Donax	หอยเสียบ	ทะเลอันดามัน และอ่าวไทย		19, 32, 37, 51, 166
<i>Donax deltoides</i> Lamarck, 1818		หอยทราย	ทะเลอันดามัน		51
<i>Donax dysoni</i> Deshayes, 1854	Pacific Bean Donax	หอยเสียบธรรมดา หอยทราย	อ่าวไทย		164
<i>Donax faba</i> (Gmelin, 1791)			ทะเลอันดามัน และอ่าวไทย		19, 32, 37, 47, 51, 87, 103, 113, 144, 149, 163, 164, 166, 169
<i>Donax incarnatus</i> Gmelin, 1791			ทะเลอันดามัน และอ่าวไทย		51, 87, 144, 164, 166
<i>Donax nitidus</i> Deshayes, 1854			อ่าวไทย		87, 144
<i>Donax semigranosus</i> Dunker, 1877			ทะเลอันดามัน และอ่าวไทย		32, 78, 144, 149
<i>Donax ticaonicus</i> Hanley, 1845			อ่าวไทย		144
<i>Hecuba scortum</i> Gmelin, 1791	Leather Donax		ทะเลอันดามัน และอ่าวไทย		37

Taxon / Species	Common Name		Locality	Status	Reference
	English	Local			
Family Trapeziidae	Trapezium				
	Clams				
<i>Coralliophaga coralliophaga</i> (Gmelin, 1791)			ทะเลอันดามัน และอ่าวไทย		37, 87
<i>Glossocardia stoliczkana</i> (Prashad, 1932)			Bioshelf		ตัวอย่างในพิพิธภัณฑ์สถาบันวิจัย และพัฒนาทรัพยากรทางทะเล ชายฝั่งทะเลและป่าชายเลน จังหวัดภูเก็ต
<i>Leptomysa spectabilis</i> Deshayes, 1882			ทะเลอันดามัน		37, 113, 169
<i>Neotrapezium</i> sp.			ทะเลอันดามัน		78
<i>Trapezium angulatum</i> (Lamarck, 1819)			ทะเลอันดามัน และอ่าวไทย		37, 47, 87, 113, 169
<i>Trapezium bicarinatum</i> (Schumacher, 1817)	Carinate Trapezium Clam		ทะเลอันดามัน		37

CHECKLIST OF MOLLUSCA FAUNA IN THAILAND

Taxon / Species	Common Name		Locality	Status	Reference	
	English	Local				
<i>Trapezium oblongum</i> (Linnaeus, 1758)	Heart Clams		อ่าวไทย		37	
<i>Trapezium sublaevigatum</i> (Lamarck, 1819)			ทะเลอันดามัน		37	
<i>Trapezium vellicatum</i> Reeve, 1843			อ่าวไทย		87	
Family Glossidae						
<i>Meiocardia globosa</i> Matsukuma & Habe, 1995			Bioshelf		ตัวอย่างในพิพิธภัณฑ์สถาบันวิจัย และพัฒนาทรัพยากรทางทะเล ชายฝั่งทะเลและป่าชายเลน จังหวัดภูเก็ต	
<i>Meiocardia moltkiana</i> (Spengler, 1783)	Moltke's Heart Clam	ทะเลอันดามัน Bioshelf		36, 37, 47, ตัวอย่างใน พิพิธภัณฑ์สถาบันวิจัยและพัฒนา ทรัพยากรทางทะเล ชายฝั่งทะเล และป่าชายเลน จังหวัดภูเก็ต		

Taxon / Species	Common Name		Locality	Status	Reference
	English	Local			
<i>Meiocardia samarangiae</i> Bernard <i>et al.</i> , 1993	Samarang Heart Clam		ทะเลอันดามัน Bioshelf		ตัวอย่างในพิพิธภัณฑ์สถาบันวิจัย และพัฒนาทรัพยากรทางทะเล ชายฝั่งทะเลและป่าชายเลน จังหวัดภูเก็ต
<i>Meiocardia sangiuneomaculata</i> (Dunker, 1882)			ทะเลอันดามัน		78
<i>Meiocardia tetragona</i> (Adams&Reeve, 1850)			ทะเลอันดามัน		37, 47
<i>Meiocardia vulgaris</i> (Reeve, 1845)			Bioshelf		ตัวอย่างในพิพิธภัณฑ์สถาบันวิจัย และพัฒนาทรัพยากรทางทะเล ชายฝั่งทะเลและป่าชายเลน จังหวัดภูเก็ต
Family Kelliellidae					
<i>Alveinus ojanus</i> (Yokoyama, 1927)			อ่าวไทย		144

CHECKLIST OF MOLLUSCA FAUNA IN THAILAND

Taxon / Species	Common Name		Locality	Status	Reference
	English	Local			
Family Dreissenidae					
<i>Sinomytilus harmandi</i> (Rochebrune, 1881)			แม่น้ำมูล และลำน้ำชี		46
<i>Sinomytilus morrisoni</i> Brandt, 1974			แม่น้ำมูล		46
Family Corbiculidae	Corbicula Clams	หอยขวาน			
	Asian Clams	หอยตาก หอยเตาะ			
<i>Batissa similis</i> Prime, 1860	Freshwater mussel	หอยก้น หอยพอก หอยปั้งปั้ง	คลองละงู จังหวัดสตูล		8
<i>Batissa violacea</i> (Lamarck, 1806)			ทะเลอันดามัน		37, 51
<i>Corbicula arata</i> (Sowerby, 1877)			ลำน้ำพอง จังหวัดขอนแก่น น้ำแม่แตง แม่น้ำปั้ง แม่น้ำ		8, 10, 79

Taxon / Species	Common Name		Locality	Status	Reference
	English	Local			
<i>Corbicula baudoni</i> Morlet, 1886		หอยขวานมุดองก์	แม่กลาง จังหวัดเชียงใหม่ แม่น้ำโขง จังหวัดนครพนม แม่น้ำปิง จังหวัดนครสวรรค์ แม่น้ำมูล จังหวัดอุบลราชธานี และบุรีรัมย์ แคว้นนุมาและ แม่น้ำบางปะกง จังหวัด ปราจีนบุรี แม่น้ำพี จังหวัด พะเยา แม่น้ำยม จังหวัดแพร่ ห้วยชะโนดและหาดมโนรมย์ จังหวัดมุกดาหาร คลองชุมแสง จังหวัดระยอง คลองพระสะทึง จังหวัดสระแก้ว ห้วยหลวง จังหวัดอุดรธานี น้ำควร จังหวัด พะเยา อ่างเก็บน้ำเขื่อนอุบลรัตน์ ลุ่มน้ำปิง ลุ่มน้ำยม ลุ่มน้ำป่าสัก ลุ่มน้ำแม่กลอง ลุ่มน้ำบางปะกง		8

CHECKLIST OF MOLLUSCA FAUNA IN THAILAND

Taxon / Species	Common Name		Locality	Status	Reference
	English	Local			
<i>Corbicula blandiana</i> Prime, 1864			<p>ลุ่มน้ำปราจีนบุรี ลุ่มน้ำโขง ลุ่มน้ำชี ลุ่มน้ำมูล ลุ่มน้ำชายฝั่ง ทะเลตะวันตก ลุ่มน้ำทะเลสาบ สงขลา ลุ่มน้ำตาปี</p> <p>ลุ่มน้ำแม่กลอง ลุ่มน้ำโขง ลุ่มน้ำชี ลุ่มน้ำมูล ลุ่มน้ำป่าสัก ลุ่มน้ำวัง อ่างเก็บน้ำ เขื่อนอุบลรัตน์</p>		8, 79
<i>Corbicula bocourti</i> (Morelet, 1865)		หอยขวาน โบคอร์ต	<p>แม่น้ำบิคลี่ จังหวัดกาญจนบุรี ลำน้ำร่องมีด จังหวัดเชียงราย ลำน้ำท่า จังหวัดนครพนม คลองกระท่อม จังหวัดสระแก้ว อ่างเก็บน้ำเขื่อนอุบลรัตน์</p>		8, 79
<i>Corbicula castanea</i> (Morelet, 1865)		หอยขวานสีเกล็ด	<p>แม่น้ำแม่กลอง จังหวัด กาญจนบุรี แม่น้ำกก จังหวัดเชียงราย ห้วยแม่แฝก</p>		8, 79

Taxon / Species	Common Name		Locality	Status	Reference
	English	Local			
<i>Corbicula cyreniformis</i> Prime, 1861			จังหวัดเชียงใหม่ คลองเหมือง และแม่น้ำนครนายก จังหวัด นครนายก คลองท่าเขียว จังหวัดนครศรีธรรมราช ห้วยไคร้ จังหวัดปราจีนบุรี แม่น้ำยม จังหวัดแพร่ แม่น้ำวัง จังหวัดลำปาง แม่น้ำสงคราม จังหวัดสกลนคร คลองวาด จังหวัดสงขลา อ่างเก็บน้ำเขื่อน อุบลรัตน์ ลำน้ำก่า จังหวัดนครพนม คลองไม้เสียบ จังหวัด นครศรีธรรมราช แม่น้ำแม่กลอง จังหวัดราชบุรี คลองแฉะ จังหวัดสงขลา แม่น้ำตาปี จังหวัดสุราษฎร์ธานี แม่น้ำยม		8, 10, 79

CHECKLIST OF MOLLUSCA FAUNA IN THAILAND

Taxon / Species	Common Name		Locality	Status	Reference
	English	Local			
<i>Corbicula erosa</i> Prime, 1861		หอยขวานอีโรซ่า	น้ำปี้ น้ำแม่คำมี น้ำแม่สอง อ่างเก็บน้ำเขื่อนอุบลรัตน์ ระยอง		46
<i>Corbicula fluminea</i> (Muller, 1774)			ลุ่มน้ำแม่กลอง ลุ่มน้ำกก ลุ่มน้ำปิง ลุ่มน้ำยม ลุ่มน้ำน่าน ลุ่มน้ำป่าสัก ลุ่มน้ำเพชรบุรี ลุ่มน้ำปราจีนบุรี ลุ่มน้ำโขง ลุ่มน้ำภาคใต้ฝั่งตะวันตก ลุ่มน้ำตาปี ลุ่มน้ำทะเลสาบ สงขลา อ่างเก็บน้ำเขื่อนอุบลรัตน์		8, 79, 166
<i>Corbicula fuscata</i> Lamarck			อ่าวไทย		164
<i>Corbicula gubernatoria</i> Prime, 1869			คลองย่านตาขาว จังหวัดตรัง คลองบ้านใน จังหวัดสุราษฎร์ธานี		8
<i>Corbicula gustaviana</i> Martens, 1900		หอยขวาน กุสตาฟฟี	ลุ่มน้ำบางปะกง ลุ่มน้ำภาคใต้ ฝั่งตะวันตก ลุ่มน้ำโขง		8

Taxon / Species	Common Name		Locality	Status	Reference
	English	Local			
<i>Corbicula heardi</i> Brandt, 1974			ลุ่มน้ำมูล ลุ่มน้ำชายฝั่งทะเล ตะวันออก ลุ่มน้ำเจ้าพระยา ลุ่มน้ำชี ลุ่มน้ำแม่กลอง ลุ่มน้ำ ป่าสัก ลุ่มน้ำท่าจีน ลุ่มน้ำตาปี นครพนม		46
<i>Corbicula iravadica</i> Hanley & Theobald, 1876		หอยขวานอิระวดี	ลุ่มน้ำแม่กลอง ลุ่มน้ำบางปะกง ลุ่มน้ำกก ลุ่มน้ำปิง ลุ่มน้ำยม ลุ่มน้ำวัง ลุ่มน้ำโขง อ่างเก็บน้ำ เขื่อนอุบลรัตน์		8, 9, 79
<i>Corbicula javanica</i> (Mousson, 1849)		หอยขวานชะวา	ลุ่มน้ำภาคใต้ฝั่งตะวันตก ลุ่มน้ำ แม่กลอง ลุ่มน้ำชี ลุ่มน้ำปิง ลุ่มน้ำบางปะกง ลุ่มน้ำตาปี ลุ่มน้ำเพชรบุรี ลุ่มน้ำยม ลุ่มน้ำวัง ลุ่มน้ำโขง		8, 9
<i>Corbicula lamarckiana</i> Prime, 1864		หอยขวาน ลามาร์ค	ลำน้ำพอง จังหวัดขอนแก่น คลองสียัด จังหวัดฉะเชิงเทรา		8, 9, 10, 79

CHECKLIST OF MOLLUSCA FAUNA IN THAILAND

Taxon / Species	Common Name		Locality	Status	Reference
	English	Local			
			ห้วยน้ำเย็น จังหวัดเชียงใหม่ ลำน้ำยัง จังหวัดนครพนม คลองสิชลและคลองบ้านตุล จังหวัดนครศรีธรรมราช แม่น้ำ ปราณบุรี จังหวัดประจวบคีรีขันธ์ คลองกระโสม จังหวัดพังงา แม่น้ำยม จังหวัดแพร่ และ จังหวัดสุโขทัย ห้วยมุก จังหวัด มุกดาหาร แม่น้ำแม่กลอง จังหวัดราชบุรี แม่น้ำวัง จังหวัด ลำปาง ห้วยแม่ลี จังหวัดลำพูน คลองพระสะทึง จังหวัดสระแก้ว ห้วยหลวง จังหวัดอุดรธานี แม่น้ำมูล จังหวัดอุบลราชธานี น้ำม่าว น้ำจ๊ะ แม่น้ำยม		

Taxon / Species	Common Name		Locality	Status	Reference
	English	Local			
<i>Corbicula leviuscula</i> Prime, 1864			น้ำม่าว น้ำแม่สอง อ่างเก็บ น้ำเขื่อนอุบลรัตน์ ลำน้ำชี จังหวัดชัยภูมิ ห้วยสะเนี่ยน จังหวัดน่าน แม่น้ำยม จังหวัดแพร่ แม่น้ำงาว จังหวัดลำปาง แม่น้ำเลยและ ห้วยโศกนา ห้วยหนอง จังหวัดเลย แม่น้ำสงคราม จังหวัดสกลนคร คลองพระสะทึง จังหวัดสระแก้ว คลองพะเนียง จังหวัดหนองบัวลำภู แม่น้ำมูล จังหวัดอุบลราชธานี อ่างเก็บน้ำเขื่อนอุบลรัตน์		8, 79
<i>Corbicula lydigiana</i> Prime, 1861			อ่าวไทย		163, 164
<i>Corbicula lydigiana</i> Prime, 1861			แม่น้ำแควน้อย และแม่น้ำ แม่กลอง จังหวัดกาญจนบุรี		8, 37, 79

CHECKLIST OF MOLLUSCA FAUNA IN THAILAND

Taxon / Species	Common Name		Locality	Status	Reference
	English	Local			
			แม่น้ำนครนายก จังหวัด นครนายก แม่น้ำมูล จังหวัด นครราชสีมา คลองท่าสูง จังหวัดนครศรีธรรมราช ห้วยไคร้ จังหวัดปราจีนบุรี ฝายบ้านควน นายช่อง จังหวัดพัทลุง แม่น้ำ ป่าสัก จังหวัดเพชรบูรณ์ เขื่อนป่าสัก จังหวัดลพบุรี แม่น้ำเลย จังหวัดเลย ห้วยโคกเพชร จังหวัดศรีสะเกษ อ่างเก็บน้ำคลองทรายและ อ่างเก็บน้ำห้วยชัน จังหวัดสระแก้ว อ่างเก็บน้ำห้วยแม่สูง จังหวัด สุโขทัย แม่น้ำพุมดวง จังหวัด สุราษฎร์ธานี หาดสะแก จังหวัด สุรินทร์ อ่างเก็บน้ำเขื่อนอุบลรัตน์		

Taxon / Species	Common Name		Locality	Status	Reference
	English	Local			
<i>Corbicula messengeri</i> Bavay & Dautzenberg, 1901			อ่างเก็บน้ำห้วยชัน จังหวัดสระแก้ว		8
<i>Corbicula moreletiana</i> Prime, 1867	Freshwater mussel	หอยเล็บม้า หอยทราย หอยกาบก็ หอยก็ หอยแครง หอยตาว่าวน้ำจืด หอยตาก หอยตลับ หอยเทาะ หอยฝาม่วง หอยเลียด หอยเฮี้ย	ลุ่มน้ำแม่กลอง ลุ่มน้ำชี ลุ่มน้ำบางปะกง ลุ่มน้ำปราจีนบุรี ลุ่มน้ำโขง ลุ่มน้ำมูล ลุ่มน้ำตาปี ลุ่มน้ำเพชรบุรี ลุ่มน้ำป่าสัก ลุ่มน้ำวัง อ่างเก็บน้ำเขื่อนลำปาว		8
<i>Corbicula noetlingi</i> Martens, 1899			เขื่อนศรีนครินทร์ จังหวัดกาญจนบุรี ห้วยตอยตุง จังหวัดเชียงราย แม่น้ำปิง ห้วยแม่เย็น		8, 9

CHECKLIST OF MOLLUSCA FAUNA IN THAILAND

Taxon / Species	Common Name		Locality	Status	Reference
	English	Local			
			จังหวัดเชียงใหม่ จังหวัด นครศรีธรรมราช แม่น้ำปิง จังหวัดนครสวรรค์ คลองตะกั่วป่า จังหวัดพังงา เขื่อนแก่งกระจาน จังหวัด เพชรบุรี แม่น้ำป่าสัก จังหวัด เพชรบูรณ์ แม่น้ำยม จังหวัด แพร่ เขื่อนป่าสัก จังหวัดลพบุรี แม่น้ำวัง จังหวัดลำปาง คลอง พระปรัง และคลองพระสะทึง จังหวัดสระแก้ว คลองไชยา จังหวัดสุราษฎร์ธานี คลอง พะเนียง จังหวัดหนองบัวลำภู ห้วยหลวง จังหวัดอุดรธานี คลองตรอน จังหวัดอุตรดิตถ์		

Taxon / Species	Common Name		Locality	Status	Reference
	English	Local			
<i>Corbicula occidentiformis</i> Brandt, 1974			ลำน้ำชี จังหวัดชัยภูมิ แม่น้ำอิง จังหวัดเชียงราย แม่น้ำปิงและ ห้วยแม่เย็น จังหวัดเชียงใหม่ อ่างเก็บน้ำยางชุม จังหวัด ประจวบคีรีขันธ์ แม่น้ำยม จังหวัดแพร่และสุโขทัย แม่น้ำ เลย จังหวัดเลย คลองกระท่อม คลองพระสะทึง และอ่างเก็บน้ำ ห้วยชัน จังหวัดสระแก้ว ห้วยละเือง จังหวัดอำนาจเจริญ อ่างเก็บน้ำเขื่อนอุบลรัตน์		8, 9, 79
<i>Corbicula pingensis</i> Brandt, 1974		หอยขวานแม่ปิง	แม่น้ำปิง จังหวัดเชียงใหม่และ กำแพงเพชร แม่น้ำสงคราม จังหวัดหนองคาย แก่งตะนะ จังหวัดอุบลราชธานี		8

CHECKLIST OF MOLLUSCA FAUNA IN THAILAND

Taxon / Species	Common Name		Locality	Status	Reference
	English	Local			
<i>Corbicula regia</i> Clessin, 1879		หอยขวานราชา	จังหวัดตรัง		46
<i>Corbicula solidula</i> Prime, 1861			อ่างเก็บน้ำเขื่อนศรีนครินทร์ จังหวัด ฉะเชิงเทรา แม่น้ำพื้ จังหวัด พะเยา แม่น้ำยม จังหวัดแพร่ และสุโขทัย คลองละงู จังหวัด สตูล คลองพระปรง และอ่าง เก็บน้ำห้วยชัน จังหวัดสระแก้ว แม่น้ำสงคราม จังหวัดอุดรธานี อ่างเก็บน้ำเขื่อนอุบลรัตน์		8, 9, 79
<i>Corbicula squalidae</i> Desh			ทะเลอันดามัน และอ่าวไทย		163, 164
<i>Corbicula tenuis</i> Clessin, 1887			ลุ่มน้ำโขง อ่างเก็บน้ำเขื่อนอุบลรัตน์		46, 79
<i>Corbicula virescens</i> Brandt, 1974		หอยขวานเขียว	แม่น้ำเจ้าพระยา แม่น้ำปิง		46

Taxon / Species	Common Name		Locality	Status	Reference
	English	Local			
<i>Corbicula vokesi</i> Brandt, 1974			อ่างเก็บน้ำคลองระบม จังหวัด ฉะเชิงเทรา คลองสัมพันธ์ จังหวัดปราจีนบุรี อ่างเก็บน้ำ เขื่อนอุบลรัตน์		8, 9, 79
<i>Geloina expansa</i> (Mousson, 1849)			ทะเลอันดามัน และอ่าวไทย		51, 166
<i>Geloina zeylanica</i> Lamarck, 1818			ทะเลอันดามัน และอ่าวไทย		37
<i>Polymesoda (Geloina)</i> <i>bengalensis</i> (Lamarck, 1818)	Marsh Clam	หอยก้น หอยตาควาย หอยล่อแก้ว	ทะเลอันดามัน และอ่าวไทย		8, 37, 46, 51, 103, 144
<i>Polymesoda (Geloina) erosa</i> (Solander, 1788)		หอยขวานอีโรซ่า	ทะเลอันดามัน และอ่าวไทย		32, 37, 51, 103
<i>Polymesoda (Geloina)</i> <i>galathea</i> (Morch, 1850)			ระนอง พังงา		8, 46

CHECKLIST OF MOLLUSCA FAUNA IN THAILAND

Taxon / Species	Common Name		Locality	Status	Reference
	English	Local			
<i>Polymesoda (Geloina) proxima</i> (Prime, 1864)			คลองห้วยปลาตุก จังหวัด จันทบุรี คลองทุ่งป้าหนั้น จังหวัดตรัง คลองสะพานยูง จังหวัดระนอง แม่น้ำประแสร์ จังหวัดระยอง คลองบางอิฐ จังหวัดสุราษฎร์ธานี		8
Family Pisidiidae					
<i>Pisidium (Afropisidium)</i> <i>clarkeanum</i> G. Nevill & H. Nevill, 1871			ทุกภาค ยกเว้นภาคใต้		46
<i>Pisidium (Afropisidium)</i> <i>javanum</i> van Benthem Jutting, 1931			ฝางจนถึงสตูล ฝั่งตะวันออกถึง ฝั่งตะวันตก		46
<i>Pisidium (Afropisidium)</i> <i>nevillianum</i> Theobald, 1876			จังหวัดตาก สงขลา เชียงใหม่		46

Taxon / Species	Common Name		Locality	Status	Reference
	English	Local			
<i>Pisidium (Odhneripisidium) annandalei</i> Prashad, 1925			ฝางถึงจังหวัดตรัง		46
<i>Pisidium (Odhneripisidium) prasongi</i> Kuiper, 1974			จังหวัดแม่ฮ่องสอน		46
<i>Pisidium (Odhneripisidium) sumatranum</i> Martens, 1897			จังหวัดพัทลุง เลย เพชรบูรณ์		46
Family Veneridae	Venus Clams	หอยลาย			
	Hard Clams	หอยหวาน			
	Short-necked Clams	หอยขาว			
<i>Amiantis hagenowi</i> (Dunker, 1844)			ทะเลอันดามัน		37, 47
<i>Anomalocardia squamosa</i> (Linnaeus, 1758)	Squamose Venus	หอยหมี	ทะเลอันดามัน และอ่าวไทย		37, 51, 103, 144, 149, 166

CHECKLIST OF MOLLUSCA FAUNA IN THAILAND

Taxon / Species	Common Name		Locality	Status	Reference
	English	Local			
<i>Antigona chemnitzii</i> (Hanley, 1845)			อ่าวไทย		166
<i>Antigona lamellaris</i> Schumacher, 1817	Lamellate Venus		ทะเลอันดามัน และอ่าวไทย Bioshelf		36, 87, 103, 166, ตัวอย่างในพิพิธภัณฑ์สถาบันวิจัยและพัฒนาทรัพยากรทางทะเล ชายฝั่งทะเลและป่าชายเลน จังหวัดภูเก็ต
<i>Bassina callophylla</i> (Philippi, 1836)			ทะเลอันดามัน		37
<i>Callista chinensis</i> (Holten, 1802)			ทะเลอันดามัน		47
<i>Callista erycina</i> (Linnaeus, 1758)			ทะเลอันดามัน และอ่าวไทย Bioshelf		149, ตัวอย่างในพิพิธภัณฑ์สถาบันวิจัยและพัฒนาทรัพยากรทางทะเล ชายฝั่งทะเลและป่าชายเลน จังหวัดภูเก็ต
<i>Callista pilsbryi</i> Habe, 1960			ทะเลอันดามัน		37, 113, 169

Taxon / Species	Common Name		Locality	Status	Reference
	English	Local			
<i>Callocardia guttata</i> (A. Adams, 1864)			Bioshelf		ตัวอย่างในพิพิธภัณฑ์สถาบันวิจัยและพัฒนาทรัพยากรทางทะเลชายฝั่งทะเลและป่าชายเลน จังหวัดภูเก็ต
<i>Chione (Circumphalus) calophylla</i> Philippi, 1836			อ่าวไทย		87
<i>Chione (Circumphalus) isabellina</i> Philippi, 1848			อ่าวไทย		87
<i>Chione (Omphaloclathrum) marica</i> Sowerby			อ่าวไทย		87
<i>Chione (Omphaloclathrum) recognita</i> Edg. Smith, 1885			อ่าวไทย		87
<i>Chione (Omphaloclathrum) subnodulosa</i> Hanley, 1844			อ่าวไทย		87

CHECKLIST OF MOLLUSCA FAUNA IN THAILAND

Taxon / Species	Common Name		Locality	Status	Reference
	English	Local			
<i>Chione (Timoclea) scabra</i> (Hanley, 1844)			อ่าวไทย		164
<i>Chione (Ventricola) toreuma</i> Gould, 1850			อ่าวไทย		87
<i>Chione reticulata</i> Linnaeus, 1758			อ่าวไทย		81
<i>Circe (Crista) dispar</i> Chemnitz, 1795			อ่าวไทย		87
<i>Circe (Crista) divaricata</i> Chemnitz, 1795			อ่าวไทย		87
<i>Circe (Crista) gibbia</i> Lamarck, 1818			อ่าวไทย		87
<i>Circe (Crista) pectinata</i> Linnaeus, 1758			อ่าวไทย		87

Taxon / Species	Common Name		Locality	Status	Reference
	English	Local			
<i>Circe (Lioconcha) picta</i> Lamarck, 1818			อ่าวไทย		87
<i>Circe (Circe) scripta</i> (Linnaeus, 1758)			Bioshelf		ตัวอย่างในพิพิธภัณฑ์สถาบันวิจัย และพัฒนาทรัพยากรทางทะเล ชายฝั่งทะเลและป่าชายเลน จังหวัดภูเก็ต
<i>Circe divaricata</i> (Chemnitz, 1782)			อ่าวไทย		164
<i>Circe gibba</i> Lamarck			อ่าวไทย		164
<i>Circe hebraea</i> (Lamarck, 1818)			อ่าวไทย		164
<i>Circe lirata</i> Römer, 1869			อ่าวไทย		87, 166
<i>Circe melvill</i>			อ่าวไทย		87
<i>Circe nana</i> Melvill, 1898			อ่าวไทย		87
<i>Circe pectinata</i> (Linnaeus, 1758)			อ่าวไทย		166

CHECKLIST OF MOLLUSCA FAUNA IN THAILAND

Taxon / Species	Common Name		Locality	Status	Reference
	English	Local			
<i>Circe scripta</i> (Linnaeus, 1758) <i>Circe sulcata</i> Gray, 1838	Script Venus		ทะเลอันดามัน และอ่าวไทย อ่าวไทย Bioshelf		19, 36, 37, 51, 87, 149, 164 87, ตัวอย่างในพิพิธภัณฑ์ สถาบันวิจัยและพัฒนาทรัพยากร ทางทะเล ชายฝั่งทะเลและ ป่าชายเลน จังหวัดภูเก็ต
<i>Clausinella chlorotica</i> (Philippi, 1849)	Flowery Venus		ทะเลอันดามัน และอ่าวไทย		37, 103, 149
<i>Clementia papyracea</i> (Gray, 1825)			ทะเลอันดามัน Bioshelf		37, ตัวอย่างในพิพิธภัณฑ์ สถาบันวิจัยและพัฒนาทรัพยากร ทางทะเล ชายฝั่งทะเลและ ป่าชายเลน จังหวัดภูเก็ต
<i>Clementia vatheleti</i> Mabilie, 1910			อ่าวไทย		166
<i>Cryptogramma squamosa</i> Linnaeus, 1758			อ่าวไทย		87

Taxon / Species	Common Name		Locality	Status	Reference
	English	Local			
<i>Cyclina elegans</i> H.Adams, 1870	Chinese Venus		อ่าวไทย		87
<i>Cyclina sinensis</i> (Gmelin, 1791)			ทะเลอันดามัน และอ่าวไทย		51
<i>Cytherea (Caryatis) affinis</i> Sowerby, 1855			อ่าวไทย		87
<i>Cytherea (Caryatis) deshayesi</i> Pfeiffer, 1869			อ่าวไทย		87
<i>Cytherea (Caryatis) hebraea</i> Lamarck, 1818			อ่าวไทย		87
<i>Cytherea (Caryatis) isocardia</i> Sowerby, 1888			อ่าวไทย		87
<i>Cytherea (Caryatis) minuta</i> Koch, 1845			อ่าวไทย		87
<i>Cytherea (Caryatis) striata</i> Gray, 1838			อ่าวไทย		87

CHECKLIST OF MOLLUSCA FAUNA IN THAILAND

Taxon / Species	Common Name		Locality	Status	Reference
	English	Local			
<i>Cytherea (Caryatis) yerburyi</i> Smith, 1891			อ่าวไทย		87
<i>Cytherea (Circomphyllus) calophylla</i> Hanley			อ่าวไทย		164
<i>Dorisca melvilli</i> (Lyngø, 1909)			อ่าวไทย		144
<i>Dosinia aff. exasperata</i> (Philippi, 1847)			Bioshelf		ตัวอย่างในพิพิธภัณฑ์สถาบันวิจัย และพัฒนาทรัพยากรทางทะเล ชายฝั่งทะเลและป่าชายเลน จังหวัดภูเก็ต
<i>Dosinia angulosa</i> (Philippi, 1847)			ทะเลอันดามัน		37, 163, 164
<i>Dosinia brevilunata</i> Fischer- Pitte & Delmas, 1967			อ่าวไทย		166
<i>Dosinia cf. caelata</i> (Reeve, 1850)			Bioshelf		ตัวอย่างในพิพิธภัณฑ์สถาบันวิจัย และพัฒนาทรัพยากรทางทะเล

Taxon / Species	Common Name		Locality	Status	Reference
	English	Local			
<i>Dosinia cf. exasperata</i> (Philippi, 1847)			Bioshelf		ชายฝั่งทะเลและป่าชายเลน จังหวัดภูเก็ต ตัวอย่างในพิพิธภัณฑ์สถาบันวิจัย และพัฒนาทรัพยากรทางทะเล ชายฝั่งทะเลและป่าชายเลน จังหวัดภูเก็ต
<i>Dosinia cf. penicillata</i> (Reeve, 1850)			Bioshelf		ตัวอย่างในพิพิธภัณฑ์สถาบันวิจัย และพัฒนาทรัพยากรทางทะเล ชายฝั่งทะเลและป่าชายเลน จังหวัดภูเก็ต
<i>Dosinia circinaria</i> Deshayes, 1853			อ่าวไทย		27
<i>Dosinia contusa</i> Reeve, 1850			อ่าวไทย		87, 164
<i>Dosinia cretacea</i> (Reeve, 1850)			อ่าวไทย		87, 144, 164, 166

CHECKLIST OF MOLLUSCA FAUNA IN THAILAND

Taxon / Species	Common Name		Locality	Status	Reference
	English	Local			
<i>Dosinia dautzenbergi</i> Fisher-Piette & Delmas, 1967			อ่าวไทย		144
<i>Dosinia derupta</i> Romer, 1860			อ่าวไทย		144
<i>Dosinia dilecta</i> Adams, 1855			อ่าวไทย		87, 144, 166
<i>Dosinia erythraea</i> Römer, 1860			อ่าวไทย		37
<i>Dosinia exasperata</i> (Philippi, 1847)			ทะเลอันดามัน และอ่าวไทย Bioshelf		27, 37, 87, 103, ตัวอย่างในพิพิธภัณฑ์สถาบันวิจัยและพัฒนาทรัพยากรทางทะเล ชายฝั่งทะเลและป่าชายเลน จังหวัดภูเก็ต
<i>Dosinia exillium</i> Sowerby III, 1909			อ่าวไทย		166
<i>Dosinia hanleyana</i> H.&A.Adams, 1855			อ่าวไทย		87
<i>Dosinia histrio</i> (Gmelin, 1790)			ทะเลอันดามัน		37

Taxon / Species	Common Name		Locality	Status	Reference
	English	Local			
<i>Dosinia juvenilis</i> (Gmelin, 1791)			อ่าวไทย		166
<i>Dosinia laminata</i> Reeve, 1850			อ่าวไทย		87
<i>Dosinia penicillata</i> (Reeve, 1850)			Bioshelf		ตัวอย่างในพิพิธภัณฑ์สถาบันวิจัยและพัฒนาทรัพยากรทางทะเลชายฝั่งทะเลและป่าชายเลน จังหวัดภูเก็ต
<i>Dosinia pubescens</i> Philippi, 1847			อ่าวไทย		87
<i>Dosinia sericea</i> Reeve, 1850			ทะเลอันดามัน และอ่าวไทย		37, 103
<i>Dosinia tenella</i> Römer, 1860			อ่าวไทย		27
<i>Dosinia trilli</i> Adams, 1855			ทะเลอันดามัน และอ่าวไทย		144, 166, ตัวอย่างในพิพิธภัณฑ์สถาบันวิจัยและพัฒนาทรัพยากรทางทะเล ชายฝั่งทะเลและป่าชายเลน จังหวัดภูเก็ต
<i>Dosinia trigona</i> (Reeve, 1850)			อ่าวไทย		87, 144, 163, 164

CHECKLIST OF MOLLUSCA FAUNA IN THAILAND

Taxon / Species	Common Name		Locality	Status	Reference
	English	Local			
<i>Dosinia tumida</i> (Gray, 1838)			อ่าวไทย		144, 166
<i>Dosinia victories</i> (Gatliff & Gabriel, 1914)			ทะเลอันดามัน และอ่าวไทย		27, 166
<i>Gafrarium dispar</i> (Dillwyn, 1817)			ทะเลอันดามัน และอ่าวไทย		19, 37, 47, 51, 113, 169
<i>Gafrarium divaricatum</i> (Gmelin, 1791)	Forked Venus	หอยลาย หอยขาว หอยหวาน	ทะเลอันดามัน และอ่าวไทย		22, 27, 37, 47, 51, 103, 113, 163, 164, 166, 169
<i>Gafrarium gibba</i> Lamarck			อ่าวไทย		163, 164
<i>Gafrarium pectinatum</i> (Linnaeus, 1758)	Pectinate Venus		ทะเลอันดามัน และอ่าวไทย		19, 37, 47, 51, 113, 163, 164, 166, 169
<i>Gafrarium tumidum</i> (Roding, 1798)	Tumid Venus	หอยลาย หอยหวาน	ทะเลอันดามัน และอ่าวไทย		19, 37, 47, 51, 103, 113, 149, 166, 169
<i>Globivenus mindoroensis</i> (Smith, 1916)			ทะเลอันดามัน Bioshelf		36, ตัวอย่างในพิพิธภัณฑ์สถาบันวิจัยและพัฒนาทรัพยากร

Taxon / Species	Common Name		Locality	Status	Reference
	English	Local			
<i>Globivenus toreuma</i> (Gould, 1851)			ทะเลอันดามัน Bioshelf		ทางทะเล ชายฝั่งทะเลและป่าชายเลน จังหวัดภูเก็ต 36, ตัวอย่างในพิพิธภัณฑ์สถาบันวิจัยและพัฒนาทรัพยากรทางทะเล ชายฝั่งทะเลและป่าชายเลน จังหวัดภูเก็ต
<i>Gomphina cf. veneriformis</i> Lamarck, 1818			Bioshelf		ตัวอย่างในพิพิธภัณฑ์สถาบันวิจัยและพัฒนาทรัพยากรทางทะเล ชายฝั่งทะเลและป่าชายเลน จังหวัดภูเก็ต
<i>Irus irus</i> (Linnaeus, 1758)			ทะเลอันดามัน		37, 47, 113, 169
<i>Irus macrophyllus</i> (Deshayes, 1853)			อ่าวไทย		144
<i>Katelysia hiantina</i> (Lamarck, 1818)			ทะเลอันดามัน และอ่าวไทย		51

CHECKLIST OF MOLLUSCA FAUNA IN THAILAND

Taxon / Species	Common Name		Locality	Status	Reference
	English	Local			
<i>Katelysia japonica</i> (Gmelin, 1791)			ทะเลอันดามัน และอ่าวไทย		51
<i>Katelysia marmorata</i> (Lamarck, 1818)			ทะเลอันดามัน และอ่าวไทย		51
<i>Lioconcha castrensis</i> (Linnaeus, 1758)			ทะเลอันดามัน และอ่าวไทย		27, 51
<i>Lioconcha fastigiata</i> (Sowerby, 1851)			ทะเลอันดามัน และอ่าวไทย		37, 144, 149
<i>Lioconcha ornata</i> (Dillwyn, 1817)	Ornate Pitar Venus		ทะเลอันดามัน และอ่าวไทย Bioshelf		19, 27, 37, 47, 51, ตัวอย่างในพิพิธภัณฑ์สถาบันวิจัยและพัฒนาทรัพยากรทางทะเล ชายฝั่งทะเล และป่าชายเลน จังหวัดภูเก็ต
<i>Lioconcha philippinarum</i> (Hanley, 1844)			ทะเลอันดามัน และอ่าวไทย		37, 144

Taxon / Species	Common Name		Locality	Status	Reference
	English	Local			
<i>Lioconcha (Sulcilioconcha) sp.</i>			อ่าวไทย		144
<i>Lioconcha polita</i> (Roding, 1798)			Bioshelf		ตัวอย่างในพิพิธภัณฑ์สถาบันวิจัยและพัฒนาทรัพยากรทางทะเลชายฝั่งทะเลและป่าชายเลน จังหวัดภูเก็ต
<i>Lioconcha sulcatina</i> Lamarck, 1818			อ่าวไทย		87
<i>Lioconcha trimaculata</i> (Lamarck, 1818)			อ่าวไทย		87
<i>Marcia (Hemitapes) hiantina</i> (Lamarck, 1818)	Hiant Venus	หอยกะปุก หอยกะปุก	ทะเลอันดามัน และอ่าวไทย		37, 103, 144, 166
<i>Marcia (Hemitapes) sp.</i>			ทะเลอันดามัน		37, 103
<i>Marcia japonica</i> (Gmelin, 1791)			ทะเลอันดามัน		37, 166
<i>Marcia marmorata</i> (Lamarck, 1818)			อ่าวไทย		166

CHECKLIST OF MOLLUSCA FAUNA IN THAILAND

Taxon / Species	Common Name		Locality	Status	Reference
	English	Local			
<i>Marcia opima</i> (Gmelin, 1791)	Fertile Venus	หอยหวาน หอยตลับด้าน	ทะเลอันดามัน และอ่าวไทย		37, 47, 51, 103
<i>Marcia recens</i> (Dillwyn, 1817)			อ่าวไทย		144
<i>Marcia rimularis</i> Lamarck, 1818			อ่าวไทย		163, 164
<i>Meretrix casta</i> (Gmelin, 1791)	Poker-chip Venus	หอยตลับลาย หอยตลับเหลี่ยม หอยหวาน หอยตลับ หอยไฟไหม้ หอยขาว หอยปะ หอยปีะ	ทะเลอันดามัน และอ่าวไทย		78, 187
<i>Meretrix impudica</i> Lamarck			อ่าวไทย		164
<i>Meretrix lusoria</i> (Roding, 1798)			ทะเลอันดามัน		37, 103, 163, 164
<i>Meretrix lyrata</i> (Sowerby, 1851)			ทะเลอันดามัน และอ่าวไทย		51, 113, 187

Taxon / Species	Common Name		Locality	Status	Reference
	English	Local			
<i>Meretrix meretrix</i> (Linnaeus, 1758)		หอยตลับลาย หอยขาว	ทะเลอันดามัน และอ่าวไทย		19, 37, 51, 87, 103, 144, 149, 166, 187
<i>Meretrix ovum</i> (Hanley, 1845)			อ่าวไทย		187
<i>Meretrix petechialis</i> Lamarck, 1818			อ่าวไทย		164
<i>Meretrix planisulcata</i> (Sowerby, 1985)			ทะเลอันดามัน และอ่าวไทย		187
<i>Paphia alapapilionis</i> (Roding, 1798)			ทะเลอันดามัน Bioshell		36, 37, ตัวอย่างในพิพิธภัณฑ์สถาบันวิจัยและพัฒนาทรัพยากรทางทะเล ชายฝั่งทะเลและป่าชายเลน จังหวัดภูเก็ต
<i>Paphia amabilis</i> (Philippi, 1847)			Bioshell		ตัวอย่างในพิพิธภัณฑ์สถาบันวิจัยและพัฒนาทรัพยากรทางทะเล ชายฝั่งทะเลและป่าชายเลน จังหวัดภูเก็ต

CHECKLIST OF MOLLUSCA FAUNA IN THAILAND

Taxon / Species	Common Name		Locality	Status	Reference
	English	Local			
<i>Paphia cf. amabilis</i> (Philippi, 1847)			Bioshelf		ตัวอย่างในพิพิธภัณฑ์สถาบันวิจัยและพัฒนาทรัพยากรทางทะเลชายฝั่งทะเลและป่าชายเลน จังหวัดภูเก็ต
<i>Paphia crassisulca</i> (Lamarck, 1818)			ทะเลอันดามัน และอ่าวไทย		37, 149
<i>Paphia exarata</i> (Philippi, 1846)			ทะเลอันดามัน และอ่าวไทย		27, 166
<i>Paphia (Protapes) gallus form lentiginosa</i> (Reeve, 1864)			ทะเลอันดามัน และอ่าวไทย		37
<i>Paphia lirata</i> (Philippi, 1847)			Bioshelf		ตัวอย่างในพิพิธภัณฑ์สถาบันวิจัยและพัฒนาทรัพยากรทางทะเลชายฝั่งทะเลและป่าชายเลน จังหวัดภูเก็ต
<i>Paphia (Paratapes) declivis</i> Sowerby, 1852			อ่าวไทย		163, 164

Taxon / Species	Common Name		Locality	Status	Reference
	English	Local			
<i>Paphia (Pitaria) inflata</i> Sowerby			อ่าวไทย		164
<i>Paphia (Ruditapes) gibba</i> Gmelin			อ่าวไทย		163
<i>Paphia (Ruditapes) indica</i> Gmelin			อ่าวไทย		163, 164
<i>Paphia malabarica</i> (Chemnitz, 1782)			อ่าวไทย		163, 164
<i>Paphia rotundata</i> (Linnaeus, 1758)			ทะเลอันดามัน		37
<i>Paphia semirugata</i> (Philippi, 1847)			ทะเลอันดามัน และอ่าวไทย		37, 47, 51, 166
<i>Paphia sinuosa</i> (Lamrack, 1819)			ทะเลอันดามัน และอ่าวไทย		166
<i>Paphia striata</i> (Gmelin, 1791)			ทะเลอันดามัน และอ่าวไทย		27
<i>Paphia textile</i> (Gmelin 1791)			ทะเลอันดามัน และอ่าวไทย		46

CHECKLIST OF MOLLUSCA FAUNA IN THAILAND

Taxon / Species	Common Name		Locality	Status	Reference
	English	Local			
<i>Paphia undulata</i> (Born, 1778)	Undulating Venus Surf Clam Short-necked Clam Carpet Clam	หอยลาย หอยหวาน หอยเทพรส	ทะเลอันดามัน และอ่าวไทย Bioshelf		19, 27, 36, 37, 51, 103, 144, 149, 163, 164, 166, ตัวอย่างใน พิพิธภัณฑ์สถาบันวิจัยและพัฒนา ทรัพยากรทางทะเล ชายฝั่งทะเล และป่าชายเลน จังหวัดภูเก็ต
<i>Pelecycora sinuata</i> (Gmelin, 1791)			Bioshelf		ตัวอย่างในพิพิธภัณฑ์สถาบันวิจัย และพัฒนาทรัพยากรทางทะเล ชายฝั่งทะเลและป่าชายเลน จังหวัดภูเก็ต
<i>Periglypta chemnitzii</i> (Hanley, 1844)			ทะเลอันดามัน		37
<i>Periglypta clathrata</i> (Deshayes, 1853)	Clathrate Venus	หอยพอก	ทะเลอันดามัน และอ่าวไทย		19, 24, 27, 36, 37, 51
<i>Periglypta crispata</i> (Deshayes, 1854)	Crispate Venus	หอยพอก	ทะเลอันดามัน และอ่าวไทย		27, 47, 51

Taxon / Species	Common Name		Locality	Status	Reference
	English	Local			
<i>Periglypta puerpera</i> (Linnaeus, 1758)	Youthful Venus	หอยพอกวัยรุ่น	ทะเลอันดามัน และอ่าวไทย		19, 37, 51, 113, 149, 166, 169
<i>Periglypta reticulata</i> (Linnaeus, 1758)	Reticulate Venus	หอยพอกลายตาข่าย	ทะเลอันดามัน และอ่าวไทย		19, 37, 51
<i>Pitar caperi</i> Lamprell & Healy, 1997			ทะเลอันดามัน และอ่าวไทย		27
<i>Pitar citrinus</i> (Lamarck, 1818)	Yellow Pitar Venus		ทะเลอันดามัน และอ่าวไทย		37, 51, 103, 149
<i>Pitar (Costellipitar) manillae</i> (Sowerby, 1851)			อ่าวไทย		144
<i>Pitar gouldii</i> (Reeve, 1864)			อ่าวไทย		166
<i>Pitar hebraea</i> (Lamarck, 1818)			ทะเลอันดามัน		37, 47
<i>Pitar lineolatus</i> (Sowerby, 1854)			ทะเลอันดามัน และอ่าวไทย		19, 27

CHECKLIST OF MOLLUSCA FAUNA IN THAILAND

Taxon / Species	Common Name		Locality	Status	Reference
	English	Local			
<i>Pitar manillae</i> (Sowerby, 1851)			Bioshelf		ตัวอย่างในพิพิธภัณฑ์สถาบันวิจัยและพัฒนาทรัพยากรทางทะเลชายฝั่งทะเลและป่าชายเลน จังหวัดภูเก็ต
<i>Pitar nancyae</i> Lamprell & Whitehaed, 1990			อ่าวไทย		166
<i>Pitar pellucidus</i> (Lamarck, 1818)			ทะเลอันดามัน และอ่าวไทย		51
<i>Pitar (Pitarina) pellucidum</i> (Lamarck, 1818)			อ่าวไทย		149
<i>Pitar (Pitarina) striatus</i> (Gray, 1838)			อ่าวไทย		144
<i>Placamen calophyllum</i> (Philippi, 1846)			ทะเลอันดามัน และอ่าวไทย, Bioshelf		19, 27, 78, 144, 166, ตัวอย่างในพิพิธภัณฑ์สถาบันวิจัยและพัฒนาทรัพยากรทางทะเล

Taxon / Species	Common Name		Locality	Status	Reference
	English	Local			
<i>Placamen chloroticum</i> (Philippi, 1849)			อ่าวไทย		ชายฝั่งทะเลและป่าชายเลน จังหวัดภูเก็ต 144
<i>Placamen isabellina</i> (Philippi, 1849)			อ่าวไทย		37, 166
<i>Placamen tiara</i> (Dillwyn, 1817)			ทะเลอันดามัน และอ่าวไทย Bioshelf		37, 51, ตัวอย่างในพิพิธภัณฑ์ สถาบันวิจัยและพัฒนาทรัพยากร ทางทะเล ชายฝั่งทะเลและ ป่าชายเลน จังหวัดภูเก็ต
<i>Proxichione chemnitzii</i> (Hanley, 1845)			ทะเลอันดามัน		78
<i>Redicirce sulcata</i> (Gray, 1838)			อ่าวไทย		144
<i>Ruditapes philippinarum</i> (Adams & Reeve, 1850)			ทะเลอันดามัน และอ่าวไทย		24, 37, 87

CHECKLIST OF MOLLUSCA FAUNA IN THAILAND

Taxon / Species	Common Name		Locality	Status	Reference
	English	Local			
<i>Ruditapes variegatus</i> (Sowerby, 1852)	Variegate Venus	หอยลูกไก่	ทะเลอันดามัน และอ่าวไทย		24, 51, 87
<i>Sunetta (Cyclosunetta)</i> <i>contempta</i> Smith, 1891			อ่าวไทย		144, 166
<i>Sunetta contempta</i> E.A.Smith, 1891			อ่าวไทย		166
<i>Sunetta effossa</i> (Reeve, 1843)			ทะเลอันดามัน Bioshelf		37, 166, ตัวอย่างในพิพิธภัณฑ์ สถาบันวิจัยและพัฒนาทรัพยากร ทางทะเล ชายฝั่งทะเลและ ป่าชายเลน จังหวัดภูเก็ต
<i>Sunetta menstrualis</i> (Menke, 1843)			อ่าวไทย		51
<i>Sunetta meroe</i> (Linnaeus, 1758)			ทะเลอันดามัน Bioshelf		37, ตัวอย่างในพิพิธภัณฑ์ สถาบันวิจัยและพัฒนาทรัพยากร ทางทะเล ชายฝั่งทะเลและ ป่าชายเลน จังหวัดภูเก็ต

Taxon / Species	Common Name		Locality	Status	Reference
	English	Local			
<i>Sunetta (Solanderina) solanderi</i> Gray			อ่าวไทย		163, 164
<i>Sunetta truncata</i> (Deshayes, 1853)			ทะเลอันดามัน และอ่าวไทย		37, 51, 78
<i>Tapes belcheri</i> Sowerby, 1852			ทะเลอันดามัน และอ่าวไทย		51
<i>Tapes cf. belcheri</i> Sowerby, 1852			Bioshelf		ตัวอย่างในพิพิธภัณฑ์สถาบันวิจัยและพัฒนาทรัพยากรทางทะเลชายฝั่งทะเลและป่าชายเลน จังหวัดภูเก็ต
<i>Tapes dorsatus</i> (Lamarck, 1818)			ทะเลอันดามัน และอ่าวไทย		37, 51, 149
<i>Tapes literatus</i> (Linnaeus, 1758)	Lettered Venus	หอยกาบหมาก	ทะเลอันดามัน และอ่าวไทย		27, 37, 51, 113, 149, 169
<i>Tapes philippinarum</i> (A.Adams & Reeve, 1850)		หอยหวาน ฟิลิปปินส์	ทะเลอันดามัน		113, 169

CHECKLIST OF MOLLUSCA FAUNA IN THAILAND

Taxon / Species	Common Name		Locality	Status	Reference
	English	Local			
<i>Tapes (Hemitapes) hiantinus</i> Lamarck, 1818			อ่าวไทย		87
<i>Tapes (Paratapes)</i> <i>papilionaceus</i> Lamarck, 1818			อ่าวไทย		87
<i>Tapes (Ruditapes) variegates</i> (Sowerby, 1852)			ทะเลอันดามัน และอ่าวไทย		19, 27, 37, 103, 164
<i>Tapes (Paratapes)</i> <i>semirutagus</i> Philippi, 1847			อ่าวไทย		87
<i>Tapes (Paratapes) sinuosus</i> Lamarck, 1818			อ่าวไทย		87
<i>Tapes (Paratapes) undulatus</i> Born, 1778			อ่าวไทย		87
<i>Tapes (Parembola) radiatus</i> Chemnitz, 1784			อ่าวไทย		87

Taxon / Species	Common Name		Locality	Status	Reference
	English	Local			
<i>Tapes (Protapes) malabaricus</i> Chemnitz, 1782			อ่าวไทย		87
<i>Tapes obscuratus</i> Deshayes, 1853			อ่าวไทย		87
<i>Tapes radiatus</i> Chemnitz			อ่าวไทย		164
<i>Timoclea costellifera</i> (Adams & Reeve, 1850)			Bioshelf		ตัวอย่างในพิพิธภัณฑ์สถาบันวิจัย และพัฒนาทรัพยากรทางทะเล ชายฝั่งทะเลและป่าชายเลน จังหวัดภูเก็ต
<i>Timoclea imbricata</i> (Sowerby, 1853)			ทะเลอันดามัน และอ่าวไทย		37, 47, 87
<i>Timoclea (Glycodonta) cf.</i> <i>imbricata</i> (Sowerby, 1853)			Bioshelf		ตัวอย่างในพิพิธภัณฑ์สถาบันวิจัย และพัฒนาทรัพยากรทางทะเล ชายฝั่งทะเลและป่าชายเลน จังหวัดภูเก็ต

CHECKLIST OF MOLLUSCA FAUNA IN THAILAND

Taxon / Species	Common Name		Locality	Status	Reference
	English	Local			
<i>Timoclea lionata</i> Edg. Smith, 1885			อ่าวไทย		87
<i>Timoclea marica</i> (Linnaeus, 1758)			ทะเลอันดามัน		37, 47
<i>Timoclea scabra</i> Hanley, 1844			อ่าวไทย		87, 166
<i>Timoclea siamensis</i>			อ่าวไทย		87
<i>Timoclea subnodulosa</i> (Handy, 1844)			อ่าวไทย Bioshelf		166, ตัวอย่างในพิพิธภัณฑ์สถาบันวิจัยและพัฒนาทรัพยากรทางทะเล ชายฝั่งทะเลและป่าชายเลน จังหวัดภูเก็ต
<i>Timoclea (Chioneryx) scabra</i> (Hanley, 1844)			อ่าวไทย		144
<i>Timoclea (Timoclea) lionota</i> (Smith, 1885)			อ่าวไทย		144

Taxon / Species	Common Name		Locality	Status	Reference
	English	Local			
<i>Timoclea (Timoclea) siamnsis</i> (Lynge, 1909)			อ่าวไทย		144
<i>Venerupis irus</i> Linnaeus, 1767			อ่าวไทย		87
<i>Venus corbis</i> (Lamarck, 1818)			อ่าวไทย		164
<i>Venus deflorata</i> Linnaeus, 1758			อ่าวไทย		164
<i>Venus dysira</i> Chemnitz			อ่าวไทย		164
<i>Venus isabellina</i> (Philippi)			อ่าวไทย		164
<i>Venus toreuma</i> Gould, 1851	Embossed Venus		อ่าวไทย		164
Family Glauconomidae					
<i>Glauconome chinensis</i> Gray, 1828			อ่าวไทย		164
<i>Glauconome virens</i> (Linnaeus, 1758)			ทะเลอันดามัน และอ่าวไทย		51

CHECKLIST OF MOLLUSCA FAUNA IN THAILAND

Taxon / Species	Common Name		Locality	Status	Reference
	English	Local			
<i>Glauconome plankta</i> (Iredale, 1936)			อ่าวไทย		32
<i>Glauconome</i> sp.			อ่าวไทย		144
Family Petricolidae					
<i>Petricola aequistriatus</i> (Sowerby, 1847)			ทะเลอันดามัน		37
<i>Petricola lapicida</i> (Gmelin, 1791)			ทะเลอันดามัน และอ่าวไทย		37, 87, 167
<i>Petricola monstrosa</i> (Gmelin, 1791)			ทะเลอันดามัน		37, 47
Order Myoida	Soft-shell Clams	หอยเปลือกนุ่ม			
Family Myidae					
<i>Cryptomya</i> (<i>Venatomya</i>) sp.			อ่าวไทย		144

Taxon / Species	Common Name		Locality	Status	Reference
	English	Local			
<i>Cryptomya elliptica</i> A.Adams, 1850			อ่าวไทย		87
<i>Tugonia cf. decurtata</i> (A.Adams, 1851)			Bioshelf		ตัวอย่างในพิพิธภัณฑ์สถาบันวิจัยและพัฒนาทรัพยากรทางทะเลชายฝั่งทะเลและป่าชายเลน จังหวัดภูเก็ต
<i>Mya</i> sp.			ทะเลอันดามัน		37, 47
<i>Sphenia perversa</i> Blandford, 1867			อ่าวไทย		87, 144
<i>Sphenia quadrangularis</i>			อ่าวไทย		87
Family Corbulidae	Corbula Clams				
<i>Corbula archaeiformis</i> Lyngø, 1909			ทะเลอันดามัน และอ่าวไทย		37, 87, 113, 169
<i>Corbula crassa</i> Hinds, 1843			Bioshelf		ตัวอย่างในพิพิธภัณฑ์สถาบันวิจัยและพัฒนาทรัพยากรทางทะเล

CHECKLIST OF MOLLUSCA FAUNA IN THAILAND

Taxon / Species	Common Name		Locality	Status	Reference
	English	Local			
<i>Corbula (Serracorbula) crassa</i> Reeve, 1843			ทะเลอันดามัน และอ่าวไทย		ชายฝั่งทะเลและป่าชายเลน จังหวัดภูเก็ต 27, 32, 37, 87, 113, 144, 166, 169
<i>Corbula erythrodon</i> Lamarck, 1818	Red-toothed Corbula		ทะเลอันดามัน และอ่าวไทย		32, 37, 87, 166
<i>Corbula lineata</i> Lyngø, 1909			อ่าวไทย		87
<i>Corbula macgillivrayi</i> Smith, 1855			อ่าวไทย		32
<i>Corbula mirabilis</i> Lyngø, 1909			อ่าวไทย		87
<i>Corbula modesta</i> Hinds, 1843			ทะเลอันดามัน		32, 37, 113, 144, 163, 164, 169
<i>Corbula monilis</i> Hinds, 1843			อ่าวไทย		87
<i>Corbula rotalis</i> Hinds, 1843			อ่าวไทย		163, 164
<i>Corbula rugifera</i> A.Adams, 1903			อ่าวไทย		87

Taxon / Species	Common Name		Locality	Status	Reference
	English	Local			
<i>Corbula smithiana</i> Brazier, 1879			อ่าวไทย		32
<i>Corbula solidula</i> Hinds, 1843			อ่าวไทย		87
<i>Corbula subquadrata</i> Melvill, 1906			อ่าวไทย		87
<i>Corbula sulcata</i> Lamarck, 1801			อ่าวไทย		87
<i>Corbula taheitensis</i> Lamarck, 1818			อ่าวไทย		32, 87
<i>Corbula taitensis</i> Lamrack, 1818			อ่าวไทย		32, 166
<i>Corbula (Aloidis) tunicata</i> Hinds, 1843			อ่าวไทย		87
<i>Corbula (Anisocorbula) solidula</i> Hinds, 1843			อ่าวไทย		144
<i>Corbula (Anisocorbula) sp.</i>			อ่าวไทย		144

CHECKLIST OF MOLLUSCA FAUNA IN THAILAND

Taxon / Species	Common Name		Locality	Status	Reference
	English	Local			
<i>Corbula (Caryocorbula) lineata</i> Lynge, 1909			อ่าวไทย		144
<i>Corbula (Corbula) fortisulcata</i> (Smith, 1878)			อ่าวไทย		144, 166
<i>Corbula (Corbula) scaphoides</i> Hinds, 1843			อ่าวไทย		32, 144
<i>Corbula (Notocorbula) monilis</i> Hinds, 1843			อ่าวไทย		144, 166
<i>Lentidium</i> sp.			อ่าวไทย		144
<i>Potamocorbula fasciata</i> (Reeve, 1843)			อ่าวไทย		166
<i>Solidocorbula erythrodon</i> (Lamarck, 1818)			ทะเลอันดามัน		78

Taxon / Species	Common Name		Locality	Status	Reference
	English	Local			
Family Gastrochaenidae	Rock-borer Clams	หอยเจาะหิน			
<i>Gastrochaena carteri</i> Nielsen, 1985			ทะเลอันดามัน		37
<i>Gastrochaena cuneiformis</i> Spengler, 1783	Cuneiform Clam		ทะเลอันดามัน และอ่าวไทย		32, 37, 47, 113, 144, 169
<i>Gastrochaena cymbium</i> (Spengler, 1783)			อ่าวไทย		32, 166
<i>Gastrochaena dentifera</i> Dufo, 1840			ทะเลอันดามัน		37
<i>Gastrochaena gigantea</i> (Deshayes, 1830)			ทะเลอันดามัน และอ่าวไทย		37, 87, 166
<i>Gastrochaena inaequistriata</i> Jousseuma in Lamy, 1923			ทะเลอันดามัน		37

CHECKLIST OF MOLLUSCA FAUNA IN THAILAND

Taxon / Species	Common Name		Locality	Status	Reference
	English	Local			
<i>Gastrochaena pexiphora</i> Sturany, 1899			อ่าวไทย		32
<i>Gastrochaena mytiloides</i> Lamarck, 1818			อ่าวไทย		32
<i>Spengleria apertissima</i> (Deshayes, 1855)	Spengler Clam		ทะเลอันดามัน		37, 166
<i>Spengleria plicatilis</i> (Deshayes, 1855)			ทะเลอันดามัน		37
Family Pholadidae	Pholads	หอยพิมปะการัง			
	Piddocks	หอยพิม			
<i>Barnea (Anchomasa) dilatata</i> (Souleyet, 1843)			ทะเลอันดามัน และอ่าวไทย		37, 51, 144, 166
<i>Barnea (Anchomasa) manilensis</i> (Philippi, 1847)			อ่าวไทย		144, 166

Taxon / Species	Common Name		Locality	Status	Reference
	English	Local			
<i>Barnea (Monothyra) orientalis</i> Gmelin, 1791			อ่าวไทย		144
<i>Barnea erythraea</i> (Gary, 1851)			อ่าวไทย		166
<i>Jouanetia cumingii</i> (Sowerby, 1849)			ทะเลอันดามัน		37, 166
<i>Jouannetia globulosa</i> (Quoy & Gaimard, 1835)			ทะเลอันดามัน และอ่าวไทย		37, 113, 166, 169
<i>Martesia multistriata</i> (Sowerby, 1849)			อ่าวไทย		164
<i>Mertasia rivicola</i> Sowerby			อ่าวไทย		164
<i>Martesia striata</i> (Linnaeus, 1758)		หอยเจาะไม้	ทะเลอันดามัน และอ่าวไทย		51, 87, 144, 164, 166, 184
<i>Parapholas quadrizonata</i> (Spengler, 1792)			ทะเลอันดามัน และอ่าวไทย		32, 37, 87
<i>Pholadidea fauroti</i> Jousseume, 1888			อ่าวไทย		32

CHECKLIST OF MOLLUSCA FAUNA IN THAILAND

Taxon / Species	Common Name		Locality	Status	Reference
	English	Local			
<i>Pholas australasiae</i> Sowerby, 1849			อ่าวไทย		87, 164
<i>Pholas (Martesia) grayana</i> Leach			อ่าวไทย		87
<i>Pholas (Martesia) multistriata</i> Sowerby, 1849			อ่าวไทย		87
<i>Pholas (Martesia) rivicola</i> Sowerby, 1848			อ่าวไทย		87
<i>Pholas orientalis</i> Gmelin, 1791		หอยพิมปะการัง หอยพิมกะรัง หอยพิมการัง หอยพิม หอยเล็บมือ หอยมีอนาง	ทะเลอันดามัน และอ่าวไทย		37, 51, 87, 103, 163, 164, 166
<i>Pholas siamensis</i> (Spengler, 1788)			อ่าวไทย		80, 164

Taxon / Species	Common Name		Locality	Status	Reference
	English	Local			
Family Teredinidae	Shipworms	เพรียงน้ำเค็ม			
	Marine Termites				
<i>Bactronophorus thoracites</i> (Gould, 1856)	Shipworm	เพรียง	ทะเลอันดามัน และอ่าวไทย		37, 51, 103, 184
<i>Bankia (Bankia) smithi</i> Bartsch			อ่าวไทย		164
<i>Bankia gracilis</i> Moll, 1935			อ่าวไทย		184
<i>Dicyathifer manni</i> (Wright, 1866)			ทะเลอันดามัน และอ่าวไทย		184
<i>Lyrodus pedicellatus</i> (Quatrefages, 1849)		เพรียงน้ำเค็ม	ทะเลอันดามัน และอ่าวไทย		51
<i>Nausitora hedleyi</i> Schepman, 1919			อ่าวไทย		184
<i>Spathoteredo obtusa</i> (Sivickis, 1928)			อ่าวไทย		184
<i>Teredininea</i> sp.			อ่าวไทย		144

CHECKLIST OF MOLLUSCA FAUNA IN THAILAND

Taxon / Species	Common Name		Locality	Status	Reference
	English	Local			
<i>Teredo furcifera</i> von Martens, 1894	Pandora Clams		อ่าวไทย		166, 184
<i>Teredo manni</i> Wright, 1866			อ่าวไทย		87
<i>Teredo princesae</i> (Sivickis, 1928)			อ่าวไทย		166
<i>Teredo (Terdo) siamensis</i> Bartsch			อ่าวไทย		164
Family Pandoridae					
<i>Coelodon elongatus</i> Carpenter, 1864			อ่าวไทย		87
<i>Pandora (Frenamya) elongata</i> (Carpenter, 1864)			อ่าวไทย		144

Taxon / Species	Common Name		Locality	Status	Reference
	English	Local			
Subclass Anomalodesmata					
Order Pholadomyoidea					
Family Laternulidae	Lantern Clams				
<i>Laternula attenuata</i> Reeve, 1860			อ่าวไทย		32
<i>Laternula anatina</i> (Linnaeus, 1758)	Duck Lantern Clam		ทะเลอันดามัน และอ่าวไทย		87
<i>Laternula cf. corrugata</i> (Reeve, 1863)			อ่าวไทย		166
<i>Laternula truncata</i> (Lamarck, 1818)	Truncate Lantern Clam		ทะเลอันดามัน และอ่าวไทย		27, 32
Family Clavagellidae	Watering Pot Clams				
<i>Aspergillum</i> sp.			อ่าวไทย		164

CHECKLIST OF MOLLUSCA FAUNA IN THAILAND

Taxon / Species	Common Name		Locality	Status	Reference
	English	Local			
<i>Brechites dichotomous</i> Chenu, 1843			อ่าวไทย		87
<i>Clavagella (Dacosta) lata</i> Broderip in Owen, 1835			ทะเลอันดามัน		37
Family Periplomatidae					
<i>Periploma (Periploma) indicum</i> Melvill, 1898			อ่าวไทย		144
Family Lyonsiidae					
<i>Agriodesma navicula</i> (Adams & Reeve, 1850)			อ่าวไทย		144
Family Cuspidariidae	Cuspidaria Clams				
<i>Cardiomya (Cardiomya) singaporensis</i> (Hinds, 1843)			อ่าวไทย		144

Taxon / Species	Common Name		Locality	Status	Reference
	English	Local			
<i>Cuspidaria caduca</i> Smith, 1894			Bioshelf		ตัวอย่างในพิพิธภัณฑ์สถาบันวิจัยและพัฒนาทรัพยากรทางทะเลชายฝั่งทะเลและป่าชายเลน จังหวัดภูเก็ต
<i>Cuspidaria kawamurai</i> Kuroda, 1948			Bioshelf		ตัวอย่างในพิพิธภัณฑ์สถาบันวิจัยและพัฒนาทรัพยากรทางทะเลชายฝั่งทะเลและป่าชายเลน จังหวัดภูเก็ต
<i>Cuspidaria</i> sp.			ทะเลอันดามัน		37
<i>Cuspidaria steindachneri</i> Sturany, 1901			Bioshelf		ตัวอย่างในพิพิธภัณฑ์สถาบันวิจัยและพัฒนาทรัพยากรทางทะเลชายฝั่งทะเลและป่าชายเลน จังหวัดภูเก็ต
<i>Neaera rosea</i> Hinds, 1843			อ่าวไทย		87

CHECKLIST OF MOLLUSCA FAUNA IN THAILAND

Taxon / Species	Common Name		Locality	Status	Reference
	English	Local			
<i>Neaera singaporensis</i> Hinds, 1843	Verticord Clams		อ่าวไทย		87
Family Verticordiidae					
<i>Euciroa cf. eburnean</i> (Wood-Mason & Alcock, 1891)			Bioshelf		ตัวอย่างในพิพิธภัณฑ์สถาบันวิจัยและพัฒนาทรัพยากรทางทะเลชายฝั่งทะเลและป่าชายเลนจังหวัดภูเก็ต
<i>Euciroa eburnean</i> (Wood-Mason & Alcock, 1891)			Bioshelf		ตัวอย่างในพิพิธภัณฑ์สถาบันวิจัยและพัฒนาทรัพยากรทางทะเลชายฝั่งทะเลและป่าชายเลนจังหวัดภูเก็ต
<i>Spinospella deshayesiana</i> (Fischer, 1862)			Bioshelf		ตัวอย่างในพิพิธภัณฑ์สถาบันวิจัยและพัฒนาทรัพยากรทางทะเลชายฝั่งทะเลและป่าชายเลนจังหวัดภูเก็ต

Taxon / Species	Common Name		Locality	Status	Reference
	English	Local			
Class Scaphopoda					
Order Dentaliida					
Family Dentaliidae					
<i>Dentalium aprinum</i>			ทะเลอันดามัน และอ่าวไทย		166
<i>Dentalium (Rhabdus) eburneum</i> Linnaeus, 1767			อ่าวไทย		163, 164

References

1. กฤษฎา คีอินทร์, ปริญญา แก้วแดง, เรณู สิริมงคลถาวร, อัมพชนี นวลแสง, วิชาญ อิงศรีสว่าง และจุมพล ส่วงวนสิน. 2550. สภาวะทรัพยากรหอยน้ำจืดในแม่น้ำแควน้อยและระบบแม่น้ำข้างเคียงในจังหวัดพิษณุโลก ช่วงก่อนการสร้างเขื่อนแควน้อยอันเนื่องมาจากพระราชดำริ. รายงานการติดตามการตรวจสอบระบบนิเวศในน้ำและการประมง โครงการเขื่อนแควน้อยอันเนื่องมาจากพระราชดำริ รายงานฉบับที่ 1 (พิมพ์ครั้งที่ 2) ศูนย์วิจัยและพัฒนาประมงน้ำจืดพิษณุโลก, สำนักวิจัยและพัฒนาประมงน้ำจืด, กรมประมง. 126 หน้า.
2. กิตติธร สรรพพานิช ธิดารัตน์ น้อยรักษา สุเมตต์ ปุจฉาการ และ สุชา มั่นคงสมบูรณ์. 2551. การศึกษาความหลากหลายทางชีวภาพของหอยทะเลชายฝั่ง บริเวณอ่าวไทยฝั่งตะวันออก. สถาบันวิทยาศาสตร์ทางทะเล มหาวิทยาลัยบูรพา.
3. โครงการอนุรักษ์พันธุกรรมพืชอันเนื่องมาจากพระราชดำริ สมเด็จพระเทพรัตนราชสุดาฯ สยามบรมราชกุมารี. มปป. ความหลากหลายชนิดของสัตว์กลุ่มหอยทะเลในแนวปะการังและพื้นที่ใกล้เคียง อุทยานแห่งชาติตะรุเตา จังหวัดสตูล.
4. จารุวัฒน์ นกิตะภักดิ์. 2538. รายชื่อชนิดปลาหมึกที่พบในน่านน้ำไทย. ใน : จารุวัฒน์ นกิตะภักดิ์ (บก.), เอกสารเผยแพร่ ฉบับที่ 18 สรุปผลการสัมมนาเชิงปฏิบัติการ “ชีววิทยาและการเพาะเลี้ยง ปลาหมึก” สถานีเพาะเลี้ยงสัตว์น้ำชายฝั่งจังหวัดระยอง กองเพาะเลี้ยงสัตว์น้ำชายฝั่ง กรมประมง: หน้า 222 - 231.
5. จินดา เทียมเมธ. 2503. หอยที่เป็นอาหารในกรุงเทพฯ. คณะประมง มหาวิทยาลัยเกษตรศาสตร์. 113 หน้า.
6. จิรศักดิ์ สุจริต และสมศักดิ์ ปัญญา. 2550. หอยทากบก ใน เขานัน ป่าเมฆธรรมชาติกับภาวะโลกร้อน, วิสุทธิ ไบไม และ รังสิมา คัญตาเลขา (บรรณาธิการ). หน้า 90-99. จัดพิมพ์โดยโครงการ BRT. โรงพิมพ์กรุงเทพ จำกัด กรุงเทพฯ.
7. จิรศักดิ์ สุจริต และสมศักดิ์ ปัญญา. 2551. หอยทากบกในอุทยานแห่งชาติเขานัน, จัดพิมพ์โดยโครงการ BRT. โรงพิมพ์กรุงเทพ จำกัด กรุงเทพฯ. 112 หน้า.
8. จุฑามาศ จิวาลักษณ์, อรุภา นาคจินดา และมณฑิรา เปี่ยมทิพย์มนัส. 2550ก. หอยกาน้ำจืดเศรษฐกิจของไทย. เอกสารวิชาการฉบับที่ 8/2550, สำนักวิจัยและพัฒนาประมงน้ำจืด, กรมประมง. 132 หน้า.
9. จุฑามาศ จิวาลักษณ์, มณฑิรา เปี่ยมทิพย์มนัส และอรุภา นาคจินดา. 2550ข. ความหลากหลายของกุ้ง ปู หอย ในลุ่มน้ำบางปะกงและลุ่มน้ำปราจีนบุรี. เอกสารวิชาการฉบับที่ 24/2550, สำนักวิจัยพัฒนาประมงน้ำจืด, กรมประมง. 156 หน้า.
10. จุฑามาศ จิวาลักษณ์, อรุภา นาคจินดา และมณฑิรา เปี่ยมทิพย์มนัส. 2551. ความหลากหลายของกุ้ง ปู หอย ในลุ่มน้ำยม. เอกสารวิชาการฉบับที่ /2551, สำนักวิจัยพัฒนาประมงน้ำจืด, กรมประมง.

11. เจริญจินดา โชติยะปุตตะ. 2534. หมึกกระดองแคะชนิดใหม่และชนิดอื่นๆ ที่พบในน่านน้ำไทย. รายงานการสัมมนาวิชาการประจำปี 2534, กรมประมง: หน้า 535-538.
12. เจริญจินดา โชติยะปุตตะ, ทาคาชิ โอคุดานิ และ สมนึก ไข้เทียมวงศ์. 2535. การศึกษาชนิดปลาหมึกในน่านน้ำไทย. รายงานเสนอคณะกรรมการวิจัยแห่งชาติ ตามโครงการความร่วมมือระหว่างประเทศ NRCT-JSPS. 97 หน้า.
13. โชติ สุวัตติ. 2493. สัตว์น้ำของไทย. กรมประมง กรุงเทพฯ: หน้า 32-126.
14. โชติ สุวัตติ. 2509. หอยเมืองไทย. มหาวิทยาลัยเกษตรศาสตร์ กรุงเทพฯ: หน้า 88-95.
15. ณรงค์พล สิทธิทวีวัฒน์. 2544. การศึกษานิตและการแพร่กระจายของ ทากเปลือยในแนวปะการังของประเทศไทย. บัณฑิตวิทยาลัย มหาวิทยาลัยเกษตรศาสตร์. 250 หน้า
16. ไพศาล สิทธิกรกุล. 2517. การศึกษานิตปลาหมึกในอ่าวไทย. วิทยานิพนธ์ วิทยาศาสตร์มหาบัณฑิตจุฬาลงกรณ์มหาวิทยาลัย. 237 หน้า.
17. สักดิ์บวร คูมปีสุวรรณ และ สมศักดิ์ ปัญญา. 2543. ความหลากหลายทางชีวภาพของหอยภูเขาตฤ *Cyclophorus* ของประเทศไทยและประเทศลาว. *จุฬาวิจัย*. 19(2): 15-17.
18. สักดิ์บวร คูมปีสุวรรณ. 2550. หอยวงท้อ (*Rhiostoma* spp.) มหัศจรรย์แห่งธรรมชาติของป่าเมืองไทย. หมายเหตุนิเวศวิทยา บัณฑิตกรรมชาติหลากหลายแผนผัง. 1(4): 23-24.
19. ศูนย์วิจัยป่าไม้ คณะวนศาสตร์ มหาวิทยาลัยเกษตรศาสตร์. 2549. รายงานการศึกษานิตแบบสมบูรณ์ โครงการสำรวจและจัดทำข้อมูลความหลากหลายทางชีวภาพ เล่ม 3 ความหลากหลายทางชีวภาพระบบนิเวศทะเลและชายฝั่ง. ศูนย์วิจัยป่าไม้ คณะวนศาสตร์ มหาวิทยาลัยเกษตรศาสตร์, กรุงเทพฯ. หน้า 11-117.
20. ศูนย์วิจัยป่าไม้ คณะวนศาสตร์ มหาวิทยาลัยเกษตรศาสตร์. 2550. รายงานการศึกษานิตแบบสมบูรณ์ โครงการสำรวจและจัดทำข้อมูลความหลากหลายทางชีวภาพในพื้นที่วิกฤตความหลากหลายทางชีวภาพ จังหวัดเพชรบุรีและประจวบคีรีขันธ์. ศูนย์วิจัยป่าไม้ คณะวนศาสตร์ มหาวิทยาลัยเกษตรศาสตร์, กรุงเทพฯ.
21. ศูนย์วิจัยป่าไม้ คณะวนศาสตร์ มหาวิทยาลัยเกษตรศาสตร์. 2549. รายงานการศึกษานิตแบบสมบูรณ์ โครงการสำรวจและจัดทำข้อมูลความหลากหลายทางชีวภาพในพื้นที่วิกฤตความหลากหลายทางชีวภาพ หมู่เกาะอ่างทอง คุระบุรี หมู่เกาะสุรินทร์. ศูนย์วิจัยป่าไม้ คณะวนศาสตร์ มหาวิทยาลัยเกษตรศาสตร์, กรุงเทพฯ.
22. ศูนย์วิจัยป่าไม้ คณะวนศาสตร์ มหาวิทยาลัยเกษตรศาสตร์. 2551. รายงานการศึกษานิตแบบสมบูรณ์ โครงการสำรวจและจัดทำข้อมูลความหลากหลายทางชีวภาพในพื้นที่วิกฤตความหลากหลายทางชีวภาพ สุราษฎร์ธานี ชุมพร. ศูนย์วิจัยป่าไม้ คณะวนศาสตร์ มหาวิทยาลัยเกษตรศาสตร์, กรุงเทพฯ.
23. ศูนย์วิจัยป่าไม้ คณะวนศาสตร์ มหาวิทยาลัยเกษตรศาสตร์. 2552. รายงานการศึกษานิตแบบสมบูรณ์ โครงการสำรวจและจัดทำข้อมูลความหลากหลายทางชีวภาพในพื้นที่วิกฤตความหลากหลายทางชีวภาพ หมู่เกาะราชา. ศูนย์วิจัยป่าไม้ คณะวนศาสตร์ มหาวิทยาลัยเกษตรศาสตร์, กรุงเทพฯ.

24. ชีระพงศุ์ ดวงดี. 2547. โครงการสำรวจความหลากหลายของหอย บริเวณ หมู่เกาะช้าง ใน รายงานฉบับสมบูรณ์ชุดโครงการวิจัยเรื่อง การวิจัยศักยภาพ ทรัพยากรทางน้ำและสิ่งแวดล้อมเพื่อการพัฒนาการท่องเที่ยวเชิงนิเวศ ณ หมู่เกาะช้าง; หน้า 4-1 - 4-39.
25. ชีระพงศ ดวงดี. 2550. ความหลากหลายและการแพร่กระจายของสัตว์ กลุ่มหอยในแนวปะการังและพื้นที่ใกล้เคียงหมู่เกาะอ่างทอง จังหวัด สุราษฎร์ธานี ใน รายงานการประชุมวิชาการของมหาวิทยาลัยเกษตรศาสตร์ ครั้งที่ 45 (สาขาประมง). มหาวิทยาลัยเกษตรศาสตร์, กรุงเทพฯ. หน้า 37
26. ชีระพงศ ดวงดี, กิติชร์ สรรพานิช และ ไพลีน จิตรธุม. 2550. หนังสือ ชุดเกาะคราม เรื่อง หอยทะเลบริเวณเกาะครามและเกาะใกล้เคียง. โครงการ อนุรักษ์พันธุกรรมพืชอันเนื่องมาจากพระราชดำริ สมเด็จพระเทพรัตน ราชสุดาฯ สยามบรมราชกุมารี, กรุงเทพฯ. 76 หน้า
27. สถาบันวิจัยและพัฒนาแห่งมหาวิทยาลัยเกษตรศาสตร์. 2543. อุทยาน ทรัพยากรชายฝั่งอันดามันเฉลิมพระเกียรติ. อักษรสยามการพิมพ์, กรุงเทพฯ. หน้า 55-59.
28. สถาบันวิจัยและพัฒนาทรัพยากรทางทะเลและชายฝั่ง และสถาบันวิจัย จุฬาลงกรณ์ และกองเรือภาค 3 กองเรือยุทธการ กองทัพเรือ. 2547. โครงการ อุทยานใต้ทะเล จุฬาลงกรณ์ 36 คู่มือสัตว์และพืชทะเลในแนวปะการัง หมู่เกาะสุรินทร์และสิมิลัน. โรงพิมพ์ภูเก็ตการพิมพ์, ภูเก็ต. 109 หน้า
29. สมนึก โชเทียมวงศ์. 2536. การจำแนกชนิดปลาหมึกในอ่าวไทย. รายงาน ทางวิชาการที่ 23 กลุ่มชีวประวัติสัตว์ทะเล. ศูนย์พัฒนาประมงทะเลอ่าวไทย ตอนบน กองประมงทะเล กรมประมง. 78 หน้า.
30. สมนึก โชเทียมวงศ์. 2538. การจำแนกชนิดปลาหมึกในอ่าวไทย (ภาคสนาม). ใน : จารุวัฒน์ นทีตะถวัฏ (บก.), เอกสารเผยแพร่ ฉบับที่ 18, สรุปผล การสัมมนาเชิงปฏิบัติการ “ชีววิทยาและการเพาะเลี้ยงปลาหมึก”, สถานีเพาะเลี้ยงสัตว์น้ำชายฝั่งจังหวัดระยอง กองเพาะเลี้ยง สัตว์น้ำชายฝั่ง กรมประมง; หน้า 6-16.
31. สาทิต โกวิทวาทิ, อุทัยวรรณ โกวิทวาทิ และสนธิพันธ์ ฝาสุคดี. 2548. การคัดเลือก หอยกาน้ำจืดวงศ์ Amblemidae ในประเทศไทยเพื่อใช้ในการเพาะเลี้ยง ไช้หมูกน้ำจืด. ใน: รายงานผลการวิจัยฉบับสมบูรณ์ของโครงการพัฒนา การเพาะเลี้ยงไ้หมูกน้ำจืดในประเทศไทย, สำนักงานคณะกรรมการวิจัย แห่งชาติ, กรุงเทพฯ. หน้า 3-107.
32. สำนักงานนโยบายและแผนทรัพยากรธรรมชาติและสิ่งแวดล้อม. 2549. โครงการ สนับสนุนการจัดทำแผนยุทธศาสตร์สิ่งแวดล้อมชายฝั่งทะเลอันดามัน. คณะประมง มหาวิทยาลัยเกษตรศาสตร์. หน้า 246 – 249
33. อนุวัฒน์ นทีวัฒนา. 2543. พรรณปลาหมึกในน่านน้ำไทย. เอกสารเสวนา วิชาการเรื่อง การศึกษาวิชาการหอยปี 2000. ภาควิชาวิทยาศาสตร์ทางทะเล คณะประมง มหาวิทยาลัยเกษตรศาสตร์. หน้า 95-129.
34. อรภา นาคจินดา, มณฑิรา เปี่ยมทิพย์มโนัส, จุฑามาศ จิวาศูภัย, วิสาขา ปุณยกนก และจินตนา ไตรชนะโกศา. 2548. การไขประโยชน์จากหอยน้ำจืด ในประเทศไทย. กรมประมง กระทรวงเกษตรและสหกรณ์. 155 หน้า
35. Abbott, R.T. 1989. *Compendium of landshells*. American Malacologists, VCM Graphics, Hong Kong, 240 pp.

36. Aungtonya, C. and Hylleberg, J. 1998. Check list of sublittoral molluscs, with nine new records for the Andaman Sea. **Phuket Marine Biological Center Special Publication 18(2): 317-322.**
37. Aungtonya, C., Thaiklang, N. and Srisawan, D. 1999. Recent records of Bivalvia in the Reference Collection of Phuket Marie Biological Center, Thailand. **Phuket Marine Biological Center Special Publication 19(2): 371-383.**
38. Banchongmanee, S. and Upanoi, T. 2000. Giant clams in the Andaman Sea, Thailand. Part I: Distribution and abundance at Rawi, Butang and Kata Islands. **Phuket Marine Biological Center Special Publication 21(1): 69-73.**
39. **Bartsch, P. 1932. A new land shell of the genus *Rhiostoma* from Siam.** Journal of the Washington Academy of Sciences. 22(3): 69-70.
40. **Bech, M. 1996. Field release of cultured muricid gastropods (*Chicoreus ramosus*) at artificial reefs in the Andaman Sea, Thailand.** Phuket Marine Biological Center Special Publication 16: 53-59.
41. **Bech, M. 1998. Imposex and population characteristics of *Thais dintinguenda* as an indicator of organotin contamination along the south east coast of Phuket Island, Thailand.** Phuket Marine Biological Center Special Publication 18(1): 129-138.
42. Blandford, W.T. 1902. On *Rhiostoma. dalyi*, n.sp., and *Sesara megalodon*, n. sp., obtained by the late Mr. W. M. Daly in Siam. **Proceedings of the Malacological Society of London 5: 34-35.**
43. Blandford, W.T. 1903. Notes on Mr. W. M. Daly's collections of land and fresh-water mollusca of Siam. **Proceedings of the Malacological Society of London 5: 274-284.**
44. **Burch, J. B. and Panha, S. 1998[1999]. The first species of the land snail genus *Carychium* from Thailand (Pulmonata: Carychiidae).** Walkeraana, 9(220): 171-175.
45. Burch, J.B. Panha, S. Tongkerd, P. 2002. New taxa of Pupillidae (Pulmonata: Stylommatophora) from Thailand. **Walkerna, 13 (29/30) 129-187.**
46. Brandt, R. A. M. 1974. **The Non-Marine Aquatic Mollusca of Thailand.** Frankfurt am Main. 463 pp.
47. Bussarawit, S. 1995. Molluscs from the marine national parks: Surin and Le-Pae Island, Andaman Sea, Thailand. **Phuket Marine Biological Center Special Publication 15: 119-126.**
48. Bussarawit, S. 2003. The oyster fauna of Thailand. **PhD Thesis, University of Aarhus, Denmark.**
49. Bussarawit S. and Cedhagen, T. 2009. An Illustrated checklist of the oyster species of Thailand. **Poster presented at NaGISA-JSPS Western Pacific Marine Biodiversity Conference in Tokyo, Japan, 15-16 December 2009.**
50. Bussarawit, S. and Cedhagen, T. 2010. Field guide to the oyster fauna of Thailand. **Kyoto University Press. , Japan.**

51. Carpenter, K.E.; Niem, V.H. (eds). 1998. FAO species identification guide for fishery purpose. **The living marine resources of the Western Central Pacific. Volume 1. Seaweeds, corals, bivalves and gastropods.** Rome, FAO. pp. 1-686.
52. Chantrapornsyl, S. 1995. Green turbo (*Turbo mamoratus* Linnaeus), an endangered species in Thailand. **Phuket Marine Biological Center Special Publication 15: 39-40.**
53. Chantrapornsyl, S., Kittiwatanawong, K. and Adulyanukosol, K. 1996. Distribution and abundance of giant clam around Lee-Pae Island. The Andaman Sea, Thailand. **Phuket Marine Biological Center Special Publication 16: 195-200.**
54. Chotiyaputta, C., Okutani, T. and Chaitiamvong, S. 1991. A new pygmy cuttlefish from the Gulf of Thailand *Idiosepius thailandicus* n. sp. (Cephalopoda : Idiosepiidae). **Venus.** 50(3), 165-174.
55. Chotiyaputta, C. 1993. Cephalopod resources of Thailand. *In: Recent Advances in Cephalopod Fisheries Biology*, T. Okutani, R. K. O' Dor and T. Kubodera, editors. Tokai University Press, Tokyo, Japan, pp. 71-80.
56. Da Motta and Lenavat. 1979. **CONE SHELLS OF THAILAND.** 804 Bangkok Insurance Bldg. 302 Silom Road, Bangkok 5 , Thailand 20 p.
57. Dechruksa, W., Krailas, D., Ukong, S., Inkapatanakul, W. and Dangprasert, T. 2007. _____ Trematode infections of Freshwater snails Family Thiariidae in Khek River. **Southeast Asian J Trop Med Pub Hlth 38 (6):1016-1028.**
58. Dumrongrojwattana, P and Panha S. 2006. Two new species of *Alucospira* from Eastern Thailand. **The Natural History Journal of Chulalongkorn University 6 (2) : 121-124.**
59. Dumrongrojwattana, P. 2008. A new species of *Alucospira* (Pulmonata : Stylomatophora : Pupilidae) from Eastern Thailand. **The Natural History Journal of Chulalongkorn University. Vol. 8 (1) : 57-59.**
60. Dunning, M.C. 1998a. Idiosepiidae pygmy cuttlefish. *In: The Living Marine Resources of the Western Central Pacific Volume 2 Cephalopods, Crustaceans, Holothurians and Sharks*, K.E. Carpenter and V.H. Niem, editors. FAO Species Identification Guide for Fishery Purposes, Rome, Italy, p. 271.
61. Dunning, M.C. 1998b. Loliginidae inshore squids, pencil squids. *In: The Living Marine Resources of the Western Central Pacific Volume 2 Cephalopods, Crustaceans, Holothurians and Sharks*, K.E. Carpenter and V.H. Niem, editors. FAO Species Identification Guide for Fishery Purposes, Rome, Italy, pp. 764-780.
62. Dunning, M.C. 1998c. Nautilidae chambered nautilus. *In: The Living Marine Resources of the Western Central Pacific Volume 2 Cephalopods, Crustaceans, Holothurians and Sharks*, K.E. Carpenter and V.H. Niem, editors. FAO Species Identification Guide for Fishery Purposes, Rome, Italy, pp. 709-711.

63. Dunning, M.C. 1998d. Ommastrephidae arrow squids, flying squids. *In: The Living Marine Resources of the Western Central Pacific Volume 2 Cephalopods, Crustaceans, Holothurians and Sharks*, K.E. Carpenter and V.H. Niem, editors. FAO Species Identification Guide for Fishery Purposes, Rome, Italy, pp. 788-796.
64. Dunning, M.C. 1998e. Thysanoteuthidae rhomboid squids, diamondback squids. *In: The Living Marine Resources of the Western Central Pacific Volume 2 Cephalopods, Crustaceans, Holothurians and Sharks*, K.E., Carpenter and V.H. Niem, editors. FAO Species Identification Guide for Fishery Purposes, Rome, Italy, p. 797.
65. Filippova, J.A., Alekseev, D.O., Bizikov, V.A. and Khromov, D.N. 1997. **Commercial and Mass Cephalopods of the World Ocean a Manual for Identification**. VNIRO Publishing, Moscow, Russia.
66. **Godwin-Austen, H. H. 1897. Species from Burmah, Tenasserim, and Nicobars.** Land and freshwater mollusca of India , including South Arabia, Baluchistan, Afchanism, Kashmir, Nepal, Burmah, Pegu, Tenassarim, Malay peninsular, Ceylon and other Islands of India ocean. 36: 37-44.
67. **Gude, G. K. 1921. Mollusca III: Land operculates.** *In* Shipley, A. E. (ed.), Fauna of British India Including Ceylon and Burma. **Taylor and Francis. London. 386 pp.**
68. Haas, F. 1952. Some non-marine mollusks from Northwest and Southwest Siam. **The Natural History Bulletin of the Siam Society. 15 : 21-25.**
69. Habe, T. 1964. Operculated land molluscs from Southeast Asia. **Nature and life in Southeast Asia. 4 : 111-127.**
70. **Haines, W. A. 1855. Descriptions of Four New Species of Terrestrial Shells, from Siam.** Annals of the Lyceum of Natural History of New York. 6: 157-158.
71. **Hemmen, J. and Hemmen, C. 2001 Aktualisierte Liste der terrestrischen Gastropoden Thailands.** Schr. Malakozool. 18: 35-70.
72. Hylleberg, J. and Nateewathana, A. 1991a. morphology, internal anatomy and biometrics of the cephalopod *Idiosepius biserialis* Voss, 1962 a new record for the Andaman Sea. **Phuket Marine Biological Center Research Bulletin. 56, 1-9.**
73. Hylleberg, J. and Nateewathana, A. 1991b. Redescription of *Idiosepius pygmaeus* Steenstrup, 1881 (Cephalopoda : Idiosepiidae), with mention of additional morphological characters. **Phuket Marine Biological Center Research Bulletin. 55, 33-42.**
74. Jereb, P. 2005. Chambered nautilus. In Cephalopods of the World an Annotated and Illustrated Catalogue of Cephalopod Species Known to Date Vol. 1 Chambered Nautilus and Sepioids (Nautilidae, Sepiidae, Sepiolidae, Sepiadariidae, Idiosepiidae and Spirulidae), P. Jereb and C. F. E. Roper, editors. **FAO Species Catalogue for Fishery Purposes no.4, Vol. 1, Rome, Italy, pp. 50-55.**

75. Jereb, P. and Roper, C. F. E. (eds.). 2005. Cephalopods of the World an Annotated and Illustrated Catalogue of Cephalopod Species Known to Date Vol. 1 Chambered Nautilus and Sepioids (Nautilidae, Sepiidae, Sepiolidae, Sepiadariidae, Idiosepiidae and Spirulidae) **FAO Species Catalogue for Fishery Purposes no.4**, Vol. 1, Rome, Italy, 269 pp.
76. Kaewjam, R. 1986. The apple snails of Thailand: distribution habitats and shell morphology. **Malacological Rev.** 19: 61-81.
77. Khromov, D.N., Lu, C.C., Guerra, A., Dong, Zh. and Boletzky, S.v. 1998. A synopsis of Sepiidae outside Australian waters (Cephalopoda: Sepioidea). In Systematics and Biogeography of Cephalopods Volume I, N.A. Voss, M. Vecchione, R.B. Toll and M.J. Sweeney, editors. **Smithsonian Contributions to Zoology** no. 586(1), Washington D.C., U.S.A., pp. 77-157.
78. Kilburn, R. and Hylleberg, J. 1998. Gastropod and Bivalve from Thailand; with taxonomic note and records. **Phuket Marine Biological Center Special Publication 18(2): 311-316.**
79. Kittivorachate R. and C. Yangyuen. 2004. Molluscs in the Ubolratana Reservoir, Khon Kaen. **Kasetsart J. (Nat. Sci.)** 38: 131 – 139.
80. Knudsen, J. and Jensen, K.R. 2001. Translations into english of Lorenz Spengler's papers on bivalvia (1783-1798). Part 3.-1788: *Pholas siamensis* with notes on the type specimen. The oldest marine bivalve with a type locality in the Gulf of Thailand. **Phuket Marine Biological Center Special Publication 25(2): 547-556.**
81. Kobelt, W. and Moellendorff, O.V. 1897. Catalog der gegenwärtig lebend bekannten Pneumonopomen. **Nachrichtenblatt der Deutschen Malakozoologischen Gesellschaft** 29: 73-88, 137-152. (In German).
82. Kongim, B., Naggs, F. and Panha, S. 2006. Karyotypes of operculate land snails of the genus *Cyclophorus* (Prosobranchia: Cyclophoridae) in Thailand. **Invertebrate Reproduction and Development.** 49(1-2): 1-8.
83. Krailas, D., Ukong S, Dethraksa V and Janecharut T. 2003. Cercarial infection in *Paludomus petrosus*, freshwater snail in Pa La-U waterfall. **Southeast Asian J Trop Med Pub Hlth.** 34: 286-290.
84. Krailas, D., et al. 2003. Preliminary report on freshwater snails in Toa Dum Forest, Saiyok District, **Kanchanaburi**. Silpakorn University International Journal. Vol3 No 1-2: 194-205.
85. Laidlaw, F.F and Solem, A. 1961. *The land snail Genus Amphidromus* **A Synoptic Catalogue.** Vol. 41. Chicago Natural History Museum. US.
86. Lim and Wee. 1992. **Southeast Asian Conus a seashell book.** Seaconus Pte Ltd 100 p.
87. Lynge, H. 1909. **The Danish expedition to Siam 1899-1900. IV Marine Lamellibranchiata.** Bianco Lunos Bogtrykkeri, 1909.
88. **Maassen, W. J. M. 2001. Four new Diplommatinidae (Gastropoda, Prosobranchia, Diplommatinidae) from southern Thailand and northern Peninsular Malaysia.** *Basteria.* 65: 51-56.

89. **Maassen, W. J. M. 2006. Remarks on *Alycaeus* species from South-East Asia, with the descriptions of four new species with keeled shells (Gastropoda, Caenogastropoda, Cyclophoridae).** *Basteria*. 70: 133-139.
90. **Middelfart, P. 1996. Egg capsules and early development of ten muricid gastropods from Thai water.** Phuket Marine Biological Center Special Publication 16: 103-130.
91. **Moellendorff, O. F. v. 1894. On a collection of land-shells from Samui Islands, Gulf of Siam.** Proceedings of the Zoological Society of London. 146-156, pl.16.
92. **Moellendorff, O. F. V. 1902. Binnenmollusken aus Hinterindien. 1 Landschnecken von Kelantan, Ostkueste der Halbinsel Malaca. Nachrichtenblatt der Deutschen Malakozoologischen Gesellschaft 34 : 135-149.** (In German)
93. **Morgan, Par J. De. 1885. Mollusques terrestres & fluviatiles du royaume de Perak et des paysvoisins. (Presqu' ile Malaise). Bulletin de la Societe Zoologique de France. 10:353-428, pls.5-9.** (In French)
94. **Morlet, L. 1889. Catalogue des coquilles recueillies par M. Pavie dans le Cambodge et le Royaume de Siam et description d' especes nouvelles. Journal de Conchyliologie 37:121-199.** (In French)
95. **Nabhitabhata, J. 1999. Checklist of diversity and distribution of recent cephalopods from Thai Waters. Thai Marine Fisheries Research Bulletin. 7, 89-96.**
96. **Nabhitabhata, J. 2008. Study History and Checklist of Cephalopod Diversity in Thai Waters. Phuket Marine Biological Center Research Bulletin.** (Manuscript Submitted).
97. **Nabhitabhata, J. and. Sukhsangchan, S. 2008. New Photographic Record of "Mimic Octopus" in the Gulf of Thailand. Phuket Marine Biological Center Research Bulletin. 68: 31-34.**
98. **Nabhitabhata, J., S. Sukhsangchan and K. Wongkamhaeng. 2008. First Record of Two Pelagic Octopods in the Andaman Sea, Thailand. Vie et Mileu.** (Manuscript Submitted).
99. **Nateewathana, A., P. Tantichodok, S. Bussarawit and R. Sirivejabandhu 1981. Marine organisms in the Reference Collection. Phuket Marine Biological Center Research Bulletin 28: 43-86.**
100. **Nateewathana, A. 1992. Taxonomic studies on loliginid squids (Cephalopoda: Loliginidae) from the Andaman Sea Coast of Thailand. Phuket Marine Biological Center Research Bulletin. 57, 1-40.**
101. **Nateewathana, A. 1995a. New record of oceanic squids from Thai Waters, the Andaman Sea. Phuket Marine Biological Center Research Bulletin. 60, 1-19.**
102. **Nateewathana, A. 1995b. Taxonomy and distribution of cephalopods in Andaman Sea, Thailand. In: Biology and Culture of Cephalopods, J. Nabhitabhata, editor. Rayong Coastal Aquaculture Station, Rayong, Thailand, pp 18-25.** (In Thai).

103. Nateewathana, A. 1995c. Taxonomic account of commercial and edible molluscs, excluding cephalopods, of Thailand. **Phuket Marine Biological Center Special Publication 15: 93-116.**
104. Nateewathana, A. 1996. The Sepiidae (Cephalopoda) of the Andaman Sea, Thailand. **Phuket Marine Biological Center Special Publication. 16, 145-176.**
105. Nateewathana, A. 1997a. **Systematics of Cephalopoda (Mollusca) of the Andaman Sea**, Thailand. Ph. D. Dissertation, Institute of Biological Sciences, Faculty of Natural Sciences, University of Aarhus, Denmark. 343 pp.
106. Nateewathana, A. 1997b. The Octopod fauna (Cephalopoda : Octopoda) of the Andaman Sea, Thailand. **Phuket Marine Biological Center Special Publication. 17(2), 407-452.**
107. Nateewathana, A. 1997c. The Sepiolidae (Cephalopoda) of the Andaman Sea, Thailand, with description of *Euprymna hyllebergi* sp. nov. **Phuket Marine Biological Center Special Publication. 17(2), 465-481.**
108. Nateewathana, A. 1997d. Two species of oceanic squids from the Andaman Sea, Indian Ocean. **Phuket Marine Biological Center Special Publication. 17(2), 453-464.**
109. Nateewathana, A. 1998. A new record of cuttlefish *Metasepia tullbergi* (Appelhof, 1886) (Sepiidae: Cephalopoda) Gulf of Thailand. **Phuket Marine Biological Center Special Publication. 18(2), 323-330.**
110. Nateewathana, A. and Hylleberg, J. 1989. First record of oceanic squid, *Thysanoteuthis rhombus* Troschel, 1857 (Cephalopoda: Teuthoidea) in Thai Waters. **Natural History Bulletin of Siam Society. 37(2), 227-233.**
111. Nateewathana, A. and Norman, M.D. 1999. On three new species of ocellate octopuses (Cephalopoda: Octopoda) from Thai Waters. **Phuket Marine Biological Center Special Publication. 19(2), 445-462.**
112. Nateewathana, A., Nabhitabhata, J., and Nilaphat, P. 2001. A new record of a bobtail squid, *Euprymna hyllebergi* Nateewathana, 1997, in the Gulf of Thailand. **Phuket Marine Biological Center Special Publication. 25(2), 501-506.**
113. Neilson C. 1976. An Illustrated checklist of bivalves from PMBC beach with a reef-flat at Phuket. **Thailand Research bulletin No.9**
114. Norman, M.D. 1998. Octopodidae benthic octopuses. *In: The Living Marine Resources of the Western Central Pacific Volume 2 Cephalopods, Crustaceans, Holothurians and Sharks*, K.E., Carpenter and V.H. Niem, editors. FAO Species Identification Guide for Fishery Purposes, Rome, Italy, pp. 800-826.
115. Norman, M. D. 2000. **Cephalopod A World Guide**. Hackenheim, ConchBooks. 320 pp.
116. Norman, M.D. and Reid, A.L. 1998. Sepiadariidae bottle squids, bottletail Squids. *In: The Living Marine Resources of the Western Central Pacific Volume 2 Cephalopods, Crustaceans, Holothurians and*

- Sharks**, K.E., Carpenter and V.H. Niem, editors. FAO Species Identification Guide for Fishery Purposes, Rome, Italy, pp. 719-720.
117. Norman, M.D. and Hochberg, F.G. 2005. The current state of octopus taxonomy. **Phuket Marine Biological Center Research Bulletin**, 66, 127-154.
 118. Nugranad, J. et. Al. 2000. Feeding and spawning behaviour of the trumpet triton, *Charonia tritonis* (L., 1758) in captivity. **Phuket Marine Biological Center Special Publication 21(1): 51-56.**
 119. Okutani, T. 1995. **Cuttlefish and Squids of the World in Color**. Publication for the 30 th Anniversary of the Foundation of National Cooperative Association of Squid Processors, Tokyo, Japan. 185 pp.
 120. Panha, S. 1996. A checklist and classification of the pulmonate snail of Thailand. **Walkerana 19, 31-40.**
 121. Panha, S. 1996b. Two new species of Diplommatina from Thailand (Prosobranchia: Diplommatinidae). **Walkerana. 8(19): 41-47.**
 122. Panha, S. 1997a [1998]. Three new species of microsnails from southern Thailand (Pulmonata: Vertiginidae; Prosobranchia: Diplommatinidae). **Malacological Review, 29(1-2): 133-134.**
 123. Panha, S. 1996c [1997]. A new species of Opisthostoma from Thailand (Prosobranchia: Cyclophoroidea: Diplommatinidae). **Malacological Review, 29(1-2): 133-134.**
 124. Panha, S. 1997b [1998]. Three new species of Hypselostoma from Thailand (pulmonota: Vertiginidae). **Malacological Review, 30(1): 61-69.**
 125. Panha, S. 1997c [1998]. A new species of *Gyliotrachela* from Thailand (Pulmonata: Vertiginidae). **Malacological Review, 30(2):61-69.**
 126. Panha, S. and Burch, J.B. 1997. A new cave dweller of the genus *Alycaeus* in Thailand (Prosobranchia : Cyclophoracea : Cyclophoridae). **Malacological Review. 30 :119-122.**
 127. Panha, S., Kanchanasaka, B. and Burch, J.B. 1998[1999]. New taxa of *Diplommatina* from Thailand (Prosobranchia, Diplommatinidae). **Walkerna, 9(22) : 153-170.**
 128. Panha, S. and Burch, J.B. 1999a. New taxa of Pupillidae (Pulmonata: Stylommatophora) from Thailand. **Walkerana. 10(24): 113-134.**
 129. Panha, S. and Burch, J.B. 1999c[2000]. First record and new species of *Boysidia* and *Sinoennea* from Thailand. **Malacological Review, 31/32(1/2): 117-122.**
 130. Panha, S and Burch, J. B. 2001a. The pupillid genus *Alucospira* in Thailand (Pulmonata : Stylommatophora). **Walkerana, 12(28) : 65- 76.**
 131. Panha, S and Burch, J. B. 2001b. The pupillid genus *Paraboysidia* from Thailand (Pulmonata : Stylomatophora). **Walkerrana, 12(28): 77-94.**
 132. Panha S. and Burch J.B. 2002. New puilloid land snail from Thailand (pulmonata: Pupillidae). **The Natural History Journal of Chulalongkron University, 2(1): 21-24.**

133. Panha, S. and Patamakanthin, S. 2001. A new *Alycaeus* species from Southern Thailand. (Prosobranchia : Cyclophoracea : Cyclophoridae). **Of Sea and Shore. 23 (4) : 184-190.**
134. Panha, S, Tongkerd, P, Sutcharit C. and Burch, J.B. 2004. Newpupiled species from Thailand (Pulmonata: Pupillidae). **The Natural History Journal of Chulalongkorn University, 4(2): 52-82.**
135. Panha, S. and Burch, J.B. 2005. An introduction to the microsnail of Thailand. **Malacological Review. 37/38 :155 pp.**
136. Pfeiffer, L. 1862. Diagnoses de neuf especes nouvelles provenant de Siam. **Journal de Conchyliologie. 10 : 39-46, pl.5-6.** (In French)
137. Pilsbry, H. A. 1920-1921. Pupillidae (Vertigininae, Pupillinae). **Manual of conchology**, Second Series: Pulmonata, Vol. 26, pp. i-vi, 1-49. The Conchology Department, Academy of Nature Sciences of Philadelphia.
138. Reid, A.L. 1998. Sepiidae cuttlefishes. *In: The Living Marine Resources of the Western Central Pacific Volume 2 Cephalopods, Crustaceans, Holothurians and Sharks*, K.E., Carpenter and V.H. Niem, editors. FAO Species Identification Guide for Fishery Purposes, Rome, Italy, pp. 723-763.
139. Reid, A.L. 2005a. Family Idiosepiidae. *In: Cephalopods of the World an Annotated and Illustrated Catalogue of Cephalopod Species Known to Date Vol. 1 Chambered Nautilus and Sepioids (Nautilidae, Sepiidae, Sepiolidae, Sepiadariidae, Idiosepiidae and Spirulidae)*, P. Jereb and C.F.E. Roper, editors. FAO Species Catalogue for Fishery Purposes no.4, Vol. 1, Rome, Italy, pp. 208-210.
140. Reid, A.L. 2005b. Family Sepiadariidae. *In: Cephalopods of the World an Annotated and Illustrated Catalogue of Cephalopod Species Known to Date Vol. 1 Chambered Nautilus and Sepioids (Nautilidae, Sepiidae, Sepiolidae, Sepiadariidae, Idiosepiidae and Spirulidae)*, P. Jereb and C.F.E. Roper, editors. FAO Species Catalogue for Fishery Purposes no.4, Vol. 1, Rome, Italy, pp. 204-207.
141. Reid, A.L. and Jereb, P. 2005. Family Sepiolidae. *In: Cephalopods of the World an Annotated and Illustrated Catalogue of Cephalopod Species Known to Date Vol. 1 Chambered Nautilus and Sepioids (Nautilidae, Sepiidae, Sepiolidae, Sepiadariidae, Idiosepiidae and Spirulidae)*, P. Jereb and C.F.E. Roper, editors. FAO Species Catalogue for Fishery Purposes no.4, Vol. 1, Rome, Italy, pp. 153-204.
142. Reid, A.L. and Norman, M.D. 1998. Sepiolidae bobtail squids. *In: The Living Marine Resources of the Western Central Pacific Volume 2 Cephalopods, Crustaceans, Holothurians and Sharks*, K.E., Carpenter and V.H. Niem, editors. FAO Species Identification Guide for Fishery Purposes, Rome, Italy, pp. 712-718.
143. Reid, A.L., Jereb, P. and Roper, C.F.E. 2005. Family Sepiidae. *In: Cephalopods of the World an Annotated and Illustrated Catalogue of Cephalopod Species Known to Date Vol. 1 Chambered Nautilus*

- and Sepioids (Nautilidae, Sepiidae, Sepiolidae, Sepiadariidae, Idiosepiidae and Spirulidae)**, P. Jereb and C.F.E. Roper, editors. **FAO Species Catalogue for Fishery Purposes no.4, Vol. 1, Rome, Italy**, pp. 57-152.
144. Robba, E. et. Al. 2002. Holocene and Recent shallow soft-bottom mollusks from the northern Gulf of Thailand area: Bivalvia. **Bollettino Malacologico, Roma, 38 (5-8):49-132.**
 145. Roongratri, M. 1998. Re-examination of *Loligo sumatrensis* d' Orbigny, 1835 along the eastern coast of the Gulf of Thailand. **Thai Marine Fisheries Research Bulletin. 6, 11-16.**
 146. Roper, C.F.E., Sweeney, M.J. and Naun, C.E. 1984. **FAO Species Catalogue. Vol. 3 Cephalopods of the World.** An Annotated and Illustrated Catalogue of Species of Interest to Fisheries. FAO Fisheries Synopsis no. 125 Vol. 3. 277 pp.
 147. Roussy, H. 1991. Family Pectinidae recorded - A Checklist. **Phuket Marine Biological Center Special Publication 9: 21.**
 148. Salisbury, A. E. 1949. A new species of Rhiostoma. Proceedings of the Malacological Society of London 28(1) : 41-42.
 149. Sanpanich, K. 1998. An annotated check list of marine bivalves from Chonburi and Rayong Province, The East Coast of Thailand. **Phuket Marine Biological Center Special Publication 18(2): 297-306.**
 150. Sanpanich, K., Wells, F.E. and Chitramvong, Y. 2004. Distribution of the family Littorinidae (Mollusca: Gastropoda) in Thailand. **Records of the Western Australian Museum 22: 241-251.**
 151. Sawata, H. and Phongsuwan, N.. 1994. Occurrence of *Nautilus pompilius* in the eastern part of Indian Ocean -Andaman Sea. **Phuket Marine Biological Center Research Bulletin. 59, 99-100.**
 152. Smitasiri, R., Kajitwiwat, J. and Tantichodok, P. 1994. Growth of a winged pearl oyster, *Pteria penguin* suspended at different depths. **Phuket Marine Biological Center Special Publication 13: 213-216.**
 153. Solem, A. 1966. Some non-marine mollusks from Thailand with notes on classification of Helicarionidae. **Spolia Zoologica Musei Hauniensis. 24 : 1-110.**
 154. Sri-aroon, P.,C. Rohajit.,M.,Harada.,P. Chusongsang and Y. Chusongsang 2006. Malacological survey in Phang-nga province, southern Thailand,pre and post- Indian ocean Tsunami. 2006. **Southeast Asian J. Trop. Med. Public Health. 37(3):** 104-109.
 155. Srikoom,W. 2004. **Morphological variation analysis and allozyme study of viviparid snail genus *Mekongia* Cross & Fischer.1876 IN Thailand.** Bangkok: Chulalongkorn University.
 156. Stoliczka, F. 1837. On the land snail of Penag Island, with descriptions of animal and anatomical note; part second, Helicacea. **Journal of the Asiatic Society of Bengal, 42(2[1]): 11-37, pls. 1-3.**

157. Sutcharit, C. and Panha, S. 2006a. A new subspecies of *Amphidromus* (*A.*) *inversus* (Müller, 1774) from Peninsular Malasia. **Journal of Conchology**, **39(1): 79-83**.
158. Sutcharit, C. and Panha, S. 2006b. Taxonomic review of tree snail *Amphidromus* Albers, 1850 (Pulmonata: Camaenidae) in Thailand and adjacent areas: Subgenus *Amphidromus*. **Journal Molluscan studies**, **(72) :1-30**.
159. Sutcharit, C. and Panha, S. 2008. Taxonomic Re-evaluation of *Sarika diadema* (Dall, 1897) and *S. Asamuri* (Panha, 1997) two endemic landsnail from Thailand (Pulmonate : Ariophantidae : Macrochlamydidae). **The Raffle Bulletin of Zoology** **56(1): 95-100**.
160. Sutcharit, C. and Panha, S. 2010. Taxonomic re-evaluation of *Chloritis bifoveata* (Benson, 1856) and *C. diplochone* Moellenndorf, 1898 (Pulmonata: Camaenidae). **Journal of Conchology**, **40(3): 277-285**.
161. Sutcharit, C., Naggs, F. and Panha, S. 2010. A first record of the family Cerastidae in Thailand, with a description of a new species (Pulmonata: Orthurethra: Cerastidae). **The Raffles Bulletin of Zoology**, **58(2): 79-86**.
162. Sutcharit, C., Naggs, F., Wade, C. M., Fontanilla, I. and Panha, S. 2010. The new family Diapheridae, a new species of *Diaphera* Albers from Thailand, and the position of the Diapheridae within a molecular phylogeny of the Streptaxoidea (Pulmonata: Stylommatophora). **Zoological Journal of the Linnean Society**, **160: 1-16**.
163. Suvatti, C. 1937. **A CHECK-LIST OF AQUATIC FAUNA IN SIAM (EXCLUDING FISHES)**. BUREAU OF FISHERIES, BANGKOK. 116 p.
164. Suvatti, C. 1938. **Molluscs of Siam**. Bangkok, Bureau of Fisheries, Bangkok, Thailand. 91 pp.
165. Sweeney, M.J. and Roper, C.F.E.. 1998. Classification, Type Localities, and Type Repositories of Recent Cephalopoda. *In: Systematics and Biogeography of Cephalopods Volume II*, N.A. Voss, M. Vecchione, R.B. Toll and M.J. Sweeney, editors. Smithsonian Contributions to Zoology no. 586(2), Washington D.C., U.S.A., pp. 561-599.
166. Swennen C., R. G. Moolenbeek, N. Ruttanadukul, H. Hobbelink, H. Dekker, and S. Hajisamae. 2001. The Molluscs of the Southern Gulf of Thailand . **Thai Studies in Biodiversity No. 4: 1-210**.
167. Sykes, E. R. 1903. On the land-operculate Mollusca collected during the "Skeat-Expedition" to the Malay Peninsula in 1899-1900. **Proceedings of the Zoological Society of London**. **1:194-199, pl.20**.
168. Tanasiriwong, R. 1978. An Illustrated checklist of marine shelled gastropods from Phuket Island, Adjacent mainland and offshore island, Western Peninsular Thailand. **Phuket Marine Biological Center Research Bulletin** **21**.
169. Tantanasiriwong, R. 1979. A checklist of marine bivalves from Phuket Island, Adjacent mainland and offshore islands, western peninsular Thailand. **Phuket Marine Biological Center Research Bulletin** **27: 15**.

170. Tomlin, J. R. LE B. 1929. The land shells of Kaw Tao. **Journal Siam Society, Natural History. Supplement 8(1) : 15-17.**
171. Tomlin, J. R. LE B. 1931. **Two new species of Rhiostoma. Proceedings of the Malacological Society of London 19: 227-228, pl.26.**
172. Tomlin, J. R. LE B. 1932. Shells from a cave at Buang Bep, Surat, Peninsular Siam. **Journal Siam Society, Natural History. Supplement 8(4) : 315-317.**
173. Thompson, F.G. and Lee, H.G. 1988. *Hypselostoma holimannae* new species, a pupilid land snail from Thailand. **The Nautilus, 102(2): 78-81.**
174. Thompson, F .G. and Upatham E. S. 1997. Vertiginid land snail from Thailand (Gastropod, Pulmomata, Pupilloidea). **Bulletin of the Florida Museum of Natural History, Biological Science, 39(7): 221-245.**
175. Torigoe, K. and Bussarawit, S. 2010. Validation of the commercial cultured black scar oyster species name, *Crassostrea bilineata* rather than *Crassostrea lugubris* and *Crassostrea iredalei* in Indo-Pacific region. **Tropical Natural History, supplement 3, July 2010. Chulalongkorn University, Thailand.**
176. Tuaycharoen, S. 1999. Distribution of Razor Clams in The Gulf of Thailand. **Phuket Marine Biological Center Special Publication 19(1): 173-176.**
177. Tuaycharoen, S. and Matsukuma, A. 2001. Razor clams (Bivalvia: Solenidae) from the East and West coasts of Thailand. **Phuket Marine Biological Center Special Publication 25(2): 377-386.**
178. **Tumpeesuwan, S. 2001. Taxonomy of snorkel snails genus Rhiostoma Benson, 1860 in Thailand. Master's thesis. Department of Biology, Faculty of Science, Chulalongkorn University. 178 pp. (unpublish thesis).**
179. Tumpeesuwan, S. and Panha, S. 2008. First Record of the Genus *Schistoloma* Kobelt, 1902 (Prosobranchia: Pupinidae) in Thailand. **The Natural History Journal of Chulalongkorn University 8(1): 65-67.**
180. Ukong, S., D. Krailas, T. Dangprasert and P. Channgarm. 2007. Studies on the morphology of cercariae obtained from freshwater snails at Erawan Waterfall, Erawan National Park, Thailand. . **Southeast Asian J Trop Med Pub Hlth 38(2): 302-312.**
181. Vecchione, M., Shea, E., Bussarawit, S., Anderson, F., Alexeyev, D., Lu, C.C., Okutani, T., Roeleveld, M., Chotiyaputta, C., Roper, C., Jorgensen, E. and Sukramongkol N. 2005. Systematics of Indo-West Pacific loliginids. **Phuket Marine Biological Center Research Bulletin. 66, 23-26.**
182. Vongpanich, V. 1996. The Arcidae of Thailand. **Phuket Marine Biological Center Special Publication 16: 177-192.**
183. Yoosukh, W. 1988. Oysters of Thailand. **Department of Marine Science, Kasetsart University, 16 p. (in Thai).**

184. Yoosukh, W and Jitkaew, M. 1997. Marine wood-boring bivalves (Pholadacea) in the Gulf of Thailand. **Phuket Marine Biological Center Special Publication 17(2): 401-405.**
185. Yoosukh, W. and Duangdee, T. 1999. Living Oyster in Thailand. **Phuket Marine Biological Center Special Publication 19(2): 363-370.**
186. Yoosukh, W. 2000. Taxonomic account of oysters in Thailand. **Mollusc Research in Asia. Pp. 81-86.**
187. Yoosukh, W. and Matsukuma, A. 2001. Taxonomic study on *Meretrix* (Mollusca: Bivalvia) from Thailand. **Phuket Marine Biological Center Special Publication 25(2): 451-460.**
188. Zilch, V.A. 1956. Die typen und typoide des Natur-Museums Senckenberg, (18): Mollusca, Cyclophoridae, Cyclophorinae (4). **Archiv Molluskenkunde, 85(4/6): 171-196.** (In German).

Index

<i>Abdopus horridus</i> (Orbigny, 1826)	272	<i>Alora billeenae</i>	
<i>Abralinianis</i> Prashad, 1932	444	(DuShane & Bratcher, 1965)	138
<i>Abralia (Abralia) armata</i> (Quoy & Gaimard, 1832)	266	<i>Alveinus ojanus</i> (Yokoyama, 1927)	457
<i>Abralia (Heterabralia) andamanica</i> Goodrich, 1896	266	<i>Alycaeus cristae</i> Maassen, 2006	44
<i>Abralia (Stenabralia) lucens</i> Voss, 1962	266	<i>Alycaeus pratatensis</i> Panha & Burch, 1997	44
<i>Abralia andamanica</i> Goodrich, 1896	267	<i>Alycaeus roebelni</i> Moellendorff, 1894	44
<i>Acharax japonicus</i> (Dunker, 1882)	280	<i>Alycaeus somnueki</i> Panha & Patamakanthin, 2001	45
<i>Achatina fulica</i> (Bowdich, 1822)	245	<i>Amathina tricarinata</i> (Linnaeus, 1758)	202
<i>Acinolaemus colpodon</i> Thomson & Upatham, 1997	234	<i>Amerianna carinata</i> (H. Adams, 1861)	231
<i>Acinolaemus ptychochilus</i> Thomson & Upatham, 1997	234	<i>Amiantis hagenowi</i> (Dunker, 1844)	473
<i>Acinolaemus rhamphodon</i> Thomson & Upatham, 1997	234	<i>Amimopina subangulatus</i> (Dfeiffer, 1862)	244
<i>Acinolaemus sphinctinion</i> Thomson & Upatham, 1997	234	<i>Amphidromus areolatus</i> (Pfeiffer, 1861)	252
<i>Acinolaemus stenopus</i> Thomson & Upatham, 1997	234	<i>Amphidromus atricallosus atricallosus</i> (Gould, 1843)	252
<i>Acrosterigma arenicolum</i> Reeve, 1845	398	<i>Amphidromus atricallosus classarius</i> Sutcharit and Panha, 2006	253
<i>Acrosterigma cf. impolitum</i> (Sowerby, 1833)	399	<i>Amphidromus atricallosus laidlawi</i> Solem, 1965	253
<i>Acrosterigma cf. oxygenum</i> (Sowerby, 1834)	400	<i>Amphidromus atricallosus leucoxanthus</i> (von Martens, 1864)	253
<i>Acrosterigma cygnorum</i> (Deshayes, 1855)	399	<i>Amphidromus atricallosus perakensis</i> Fulton, 1901	253
<i>Acrosterigma impolitum</i> (Sowerby, 1833)	399	<i>Amphidromus dohmi</i> (Pfeiffer, 1863)	253
<i>Acrosterigma luteomarginata</i> (Voskuli & Onverwagt, 1991)	399	<i>Amphidromus fultoni</i> Ancey, 1897	253
<i>Acrosterigma maculosum</i> (W. Wood, 1815)	399	<i>Amphidromus givenchyi</i> Geret, 1912	254
<i>Acrosterigma nebulosum</i> Reeve, 1845	399	<i>Amphidromus glaucolarynx</i> (Dohm, 1861)	254
<i>Acrosterigma rosemariensis</i> Wilson & Stevenson, 1977	400	<i>Amphidromus inversus</i> (Muller, 1774)	254
<i>Acrosterigma unicolor</i> Sowerby, 1840	400	<i>Amphidromus inversus annamiticus</i> (Crosse & Fischer, 1863)	254
<i>Adamietta housei</i> , Lea, 1856	85	<i>Amphidromus schomburgki</i> (Pfeiffer, 1860)	254
<i>Aegires villosus</i> Farran, 1905	207	<i>Amphidromus schomburgki dextrochlorus</i> Sutcharit & Panha, 2006	254
<i>Afrocardium carditaeforme</i> Reeve, 1845	400	<i>Amphidromus semitessellatus</i> (Morlet, 1884)	255
<i>Afrocardium exochum</i> Melvill & Standen, 1906	400	<i>Amphidromus tanyai</i> Panha	255
<i>Afrocardium richardi</i> Audouin, 1826	400	<i>Amphilepida aurantia</i> (Deshayes, 1835)	391
<i>Agriodesma navicula</i> (Adams & Reeve, 1850)	514	<i>Amphioctopus aegina</i> (Gray, 1849)	272
<i>Aldisa erwinkoehleri</i> Perrone, 2001	209		

<i>Amphioctopus exannulatus</i> (Norman, 1993)	272	<i>Anadara rufescens</i> (Reeve, 1844)	285
<i>Amphioctopus marginatus</i> (Taki, 1964)	272	<i>Anadara setigericosta</i> Nyst., 1848)	285
<i>Amphioctopus membranaceus</i> (Quoy & Gaimard, 1832)	273	<i>Anadara subrubra</i> Dunker, 1866	285
<i>Amphioctopus neglectus</i> (Nateewathana & Norman, 1999)	273	<i>Anadara trapezia</i> (Deshayes, 1840)	286
<i>Amphioctopus rex</i> (Nateewathana & Norman, 1999)	273	<i>Anadara tricenica</i> (Nyst, 1848)	286
<i>Amphioctopus siamensis</i> (Nateewathana & Norman, 1999)	273	<i>Anadara troscheli</i> (Dunker, 1882)	286
<i>Amusium paucilirata</i> Smith, 1903	332	<i>Anadara uropigimelana</i> Bory Saint-Vincent, 1842	286
<i>Amusium pleuronectus</i> (Linnaeus, 1758)	332	<i>Anadara vellicata</i> (Reeve, 1844)	286
<i>Anachen anghongense</i> Panha, 2002	234	<i>Angaria delphinus</i> Linnaeus, 1758	34
<i>Anachen chatnareeae</i> Panha & Burch, 2002	234	<i>Annachlamys macassarensis</i> (Chenu, 1845)	332
<i>Anachen cheide</i> (Panha, 1997)	235	<i>Anodontia edentula</i> (Linnaeus, 1758)	383
<i>Anachen huaykhayang</i> Panha, 2002	235	<i>Anodontia ovum</i> Reeve, 1850	383
<i>Anachen srakeoensis</i> Panha & Burch, 2004	235	<i>Anodontia pila</i> (Reeve, 1844)	383
<i>Anachen utaithaniensis</i> Panha, 2002	235	<i>Anodontia vesicula</i> (Gould, 1850)	383
<i>Anachis sanfelipensis</i> Lowe, 1935	156	<i>Anomalocardia squamosa</i> (Linnaeus, 1758)	473
<i>Anadara (Mabellarca)</i> <i>dautzenbergi</i> (Lamy, 1907)	281	<i>Anomia achaes</i> Gray, 1849	346
<i>Anadara (Scapharca) jurata</i> Iredale, 1939	281	<i>Anomia amabaeus</i> Gray, 1849	346
<i>Anadara antiquata</i> (Linnaeus, 1758)	281	<i>Anomia chinensis</i> Philippi, 1849	346
<i>Anadara cf. antiquata</i> (Linnaeus, 1758)	281	<i>Anomia sol</i> Reeve, 1859	346
<i>Anadara cf. broughtoni</i> (Schrenck, 1867)	282	<i>Anomlostrea coralliophila</i> Habe, 1975	320
<i>Anadara cf. clathrata</i> (Reeve, 1843)	282	<i>Anomis simplex</i> Orbigny	346
<i>Anadara cf. craticulata</i> (Nyst, 1848)	282	<i>Anthropiculus pendulus</i> Panha & Burch, 1999	235
<i>Anadara cf. ferruginea</i> (Reeve, 1844)	282	<i>Antigona chemnitzii</i> (Hanley, 1845)	474
<i>Anadara cf. indica</i> (Gmelin, 1791)	282	<i>Antigona lamellaris</i> Schumacher, 1817	474
<i>Anadara cf. tricenica</i> (Nyst, 1849)	283	<i>Anulotaia forcarti</i> Brandt, 1968	57
<i>Anadara clathrata</i> (Reeve, 1843)	283	<i>Anulotaia mekongensis</i> Brandt, 1970	57
<i>Anadara craticulata</i> (Nyst., 1848)	283	<i>Apolymetis eplippium</i> (Spengler, 1798)	424
<i>Anadara cuneata</i> (Reeve, 1844)	283	<i>Apolymetis meyeri</i> (Philippi, 1846)	425
<i>Anadara ferruginea</i> (Reeve, 1844)	283	<i>Apolymetis spectabilis</i> (Hanley, 1844)	425
<i>Anadara granosa</i> Linnaeus, 1758	284	<i>Arca (Anadara) mortenseni</i>	288
<i>Anadara gubernaculum</i> (Reeve, 1844)	284	<i>Arca (Arca) fuscomarginata</i> Dunker, 1868	288
<i>Anadara indica</i> (Gmelin, 1790)	284	<i>Arca (Barbatia) decussata</i> (Sowerby, 1823)	289
<i>Anadara mosambicana</i> (Bianconi, 1850)	284	<i>Arca (Barbatia) velata</i> (Sowerby, 1843)	289
<i>Anadara nodifera</i> von Martens, 1860	284	<i>Arca (Cucullaea) concamerata</i> Martini, 1777	289
<i>Anadara oblonga</i> (Philippi, 1849)	285	<i>Arca (Fossularca) pectunculiformis</i> Dunker, 1866	289
<i>Anadara penangana</i> (Jousseau, 1893)	285	<i>Arca (Fossularca) plicata</i> Chemnitz, 1795	289
<i>Anadara pilula</i> (Reeve, 1843)	285	<i>Arca (Fossularca) sculputilis</i> Reeve, 1844	289
<i>Anadara rotundicostata</i> (Reeve, 1843)	285	<i>Arca (Fossularca) tenebrica</i> Reeve, 1844	289

<i>Arca (Scapharca) gubernaculum</i> Reeve, 1844	290	<i>Assiminea abbotti</i> Brandt, 1968	81
<i>Arca (Scapharca) inflata</i> (Reeve, 1844)	290	<i>Assiminea beddomeana</i> Nevill, 1880	81
<i>Arca auriculata</i> Lamarck, 1819	287	<i>Assiminea brevicula</i> (Pfeiffer, 1854)	81
<i>Arca avellana</i> Lamarck, 1819	286	<i>Assiminea hidalgoi</i> (Gassies, 1869)	81
<i>Arca boucardi</i> Jousseaume, 1894	287	<i>Assiminea javana</i> (Thiele, 1927)	81
<i>Arca cf. signata</i> (Dunker, 1870)	287	<i>Assiminea microscopica</i> Brandt, 1968	82
<i>Arca haloserica</i> Reeve	287	<i>Assiminea microsculpta</i> Nevill, 1880	82
<i>Arca kraussi</i> Philippi, 1848	287	<i>Assiminea nitida</i> (Pease, 1865)	82
<i>Arca lamyi</i> (Koperberg, 1931)	287	<i>Assiminea obtusa</i> Wattebled, 1886	82
<i>Arca linter</i> Jonas, 1845	287	<i>Assiminea philippinica</i> O.Boettger, 1887	82
<i>Arca navicularis</i> Bruguiere, 1789	287	<i>Astraea haematraga</i> (Menke, 1829)	32
<i>Arca nodifera</i> von Martens, 1860	288	<i>Astraea rhodostoma</i> (Lamarck, 1822)	32
<i>Arca oblonga</i> Phil.	288	<i>Astraea semicostata</i> (P. Fischer, 1875)	32
<i>Arca sabinae</i> A. Mor	288	<i>Astraea tuberosa</i> (Philippi, 1846)	32
<i>Arca signata</i> Dunker, 1858	288	<i>Astralium calcar</i> (Linnaeus, 1758)	32
<i>Arca tenella</i> Reeve, 1844	288	<i>Atactodea glabrata</i> (Gmelin, 1791)	419
<i>Arca ventricosa</i> Lamarck, 1819	288	<i>Atactodea striata</i> (Gmelin, 1791)	419
<i>Architectonica maxima</i> (Philippi, 1849)	200	<i>Atactodea striata f. glabrata</i> (Gmelin, 1791)	419
<i>Architectonica perdix</i> (Hinds, 1844) Syn : <i>Architectonica perspective</i> (Linnaeus, 1758)	200	<i>Atopos sarasini</i> Collinge, 1902	226
<i>Architectonica perspectiva</i> (Linnaeus, 1758)	201	<i>Atrina inflata</i> (Dillwyn, 1871)	328
<i>Architectonica picta</i> (Philippi, 1849)	201	<i>Atrina lamellata</i> (Habe, 1961)	328
<i>Architeuthis</i> sp.	268	<i>Atrina pectinata</i> (Linnaeus, 1758) Syn : <i>Pinna hanleyi</i> Reeve, 1858	328
<i>Arcopagia pretium</i> (Salisbury, 1934)	425	<i>Atrina vexillum</i> (Born, 1778)	329
<i>Arcopagia pudica</i> (Hanley, 1844)	425	<i>Attiliosa orri</i> (Cernohorsky, 1976)	140
<i>Arcopagia yemenensis</i> (Melvill, 1898)	425	<i>Atys cylindricus</i> Helbling, 1779	204
<i>Arcopsis minabensis</i> Habe, 1981	296	<i>Atys naucum</i> (Linnaeus, 1758)	204
<i>Arcopsis polycymoides</i> (Thiele & Jaeckel, 1931)	297	<i>Aulacospira depressus</i> Dumrongrojwattana & Panha, 2006	235
<i>Arcuatula arcuatula</i> (Hanley, 1844)	303	<i>Aulacospira khaobote</i> Dumrongrojwattana & Panha, 2006	235
<i>Argonauta argo</i> Linnaeus, 1758	276	<i>Aulacospira khaopraturon</i> Dumrongrojwattana & Panha, 2005	236
<i>Argonauta boettgeri</i> Maltzan, 1881	276	<i>Aulacospira lampangensis</i> Panha & Burch 2002	236
<i>Argonauta hians</i> Solander, 1786	276	<i>Aulacospira panhai</i> Dumrongrojwattana, 2008	236
<i>Arinia panhai</i> Maassen, 2001	47	<i>Aulacospira pluangtong</i> Panha, 2004	236
<i>Armina semperi</i> Bergh, 1861	223	<i>Aulacospira smaesamensis</i> Panha & Burch, 2002	236
<i>Asaphis deflorata</i> (Linnaeus, 1758)	445	<i>Austenia doisutepensis</i> Solem, 1966	250
<i>Asaphis dichotoma</i> (Anton, 1839)	445	<i>Austriella corrugata</i> (Deshayes, 1843)	383
<i>Asaphis tahitensis</i> Bernardi	446	<i>Azorinus abbreviatus</i> (Gould, 1861)	451
<i>Asaphis violascens</i> (Forsskal, 1775)	446		
<i>Aspergillum</i> sp.	513		
<i>Assiminea (Assiminea) schlickumi</i> Brandt, 1974	82		
<i>Assiminea (Assiminea) schuetti</i> Brandt, 1974	82		
<i>Assiminea (Assiminea)</i> <i>woodmasoniana</i> Nevill, 1880	83		
<i>Assiminea (Assiminea) zilchi</i> Brandt, 1974	83		
<i>Assiminea (Sculptassiminea)</i> <i>spiralis</i> Brandt, 1974	83		

<i>Azorus coarctatus</i> (Gmelin, 1791)	451	<i>Berthella martensi</i> Pilsbry, 1896	206
<i>Azorus scheepmakeri</i> (Dunker, 1852)	451	<i>Bertia cambojiensis</i> (Reeve, 1860)	252
<i>Babylonia areolata</i> (Link, 1807)	152	<i>Bithynia (Digoniostoma)</i> <i>funiculata</i> Walker, 1927	74
<i>Babylonia lutosa</i> (Lamarck, 1822)	153	<i>Bithynia (Digoniostoma) siamensis</i> <i>goniophalos</i> (Morelet, 1866)	75
<i>Babylonia spirata</i> (Linnaeus, 1758)	153	<i>Bithynia (Digoniostoma) siamensis</i> <i>pulchella</i> Benson, 1836	75
<i>Bactronophorus thoracites</i> (Gould, 1856)	511	<i>Bithynia (Digoniostoma) siamensis</i> <i>siamensis</i> Lea, 1856	74
<i>Balcis</i> sp.	139	<i>Bithynia (Gabbia) erawanensis</i>	75
<i>Bankia (Bankia) smithi</i> Bartsch	511	<i>Bithynia (Gabbia) pygmaea</i> Preston, 1908	75
<i>Bankia gracilis</i> Moll, 1935	511	<i>Bithynia (Gabbia) walkeri</i> Brandt, 1968	75
<i>Barbatia (Acar) iota</i> (Iredale, 1939)	292	<i>Bithynia (Gabbia) wykoffi</i> Brandt, 1968	75
<i>Barbatia (Savignyarca) virescens</i> (Reeve, 1844)	291	<i>Bolma (Bolma) henica</i> (Watson, R.B., 1846)	33
<i>Barbatia (Ustalarca) bicolorata</i> (Dillwyn, 1817)	292	<i>Bomella anguilla</i> Johnson, 1984	223
<i>Barbatia amygdalumtostum</i> (Roding, 1798)	290	<i>Bornella excepta</i> (Bergh, 1884)	223
<i>Barbatia bistrigata</i> (Dunker, 1866)	290	<i>Bornella stellifer</i> Adams & Reeve, 1848	223
<i>Barbatia cf. foliata</i> (Forsskal, 1775)	290	<i>Botula cinnamomea</i> (Lamarck, 1819)	303
<i>Barbatia cf. parva</i> (Sowerby, 1833)	290	<i>Botulina coralliophaga</i>	303
<i>Barbatia complanata</i> Chemnitz, 1784	291	<i>Boysidia chiangmaiensis</i> Panha & Burch, 1999	236
<i>Barbatia cometa</i> (Reeve, 1844)	291	<i>Boysidia tholus</i> Panha, 2002	236
<i>Barbatia foliata</i> (Forsskal, 1775)	291	<i>Brachidontes (Hormomya)</i> <i>subramosus</i> Hanley, 1844	303
<i>Barbatia fusca</i> (Bruguiere, 1789)	292	<i>Brachidontes emarginatus</i> Bens. (Reeve, 1858)	303
<i>Barbatia hachijoensis</i> Hatai, Niino & Kotaka, 1952	291	<i>Brachidontes maritimus</i> (Pilsbry, 1921)	304
<i>Barbatia helbingi</i> Bruguiere, 1789	291	<i>Brachidontes pharaonis</i> (Fischer, 1870)	304
<i>Barbatia lacerata</i> (Bruguiere, 1789)	291	<i>Brachiodontes arcuatulus</i> (Hanley, 1844)	303
<i>Barbatia lima</i> (Reeve, 1844)	292	<i>Brachiodontes variabilis</i> (Krauss, 1848)	304
<i>Barbatia maculata</i> (Sowerby, 1843)	292	<i>Bractechlamys adorabilis</i> (Dijkstra & Rowey, 1994)	332
<i>Barbatia parva</i> (Sowerby, 1833)	292	<i>Bractechlamys quadrilirata</i> (Lischke, 1868)	333
<i>Barbatia signata</i> R.W. Dunker, 1868	292	<i>Bractechlamys vexillum</i> Reeve, 1853	333
<i>Barbatia tenella</i> (Reeve, 1844)	292	<i>Bradybaena similaris</i> (Ferussac, 1821)	256
<i>Barbatia velata</i> (Sowerby, 1843)	292	<i>Brechites dichotomous</i> Chenu, 1843	514
<i>Barbatia wendti</i> (Lamy, 1907)	293	<i>Brotia (Senckenbergia) wykoffi</i> Brandt, 1974	86
<i>Barbatia yamamotoi</i> Sakurai & Hebe, 1961	293	<i>Brotia baccata</i> (Gould, 1847)	85
<i>Barnea (Anchomasa) dilatata</i> (Souleyet, 1843)	508	<i>Brotia binodusa binodusa</i> (Blanford, 1903)	85
<i>Barnea (Anchomasa) manilensis</i> (Philippi, 1847)	508	<i>Brotia binodusa spiralis</i> Brandt, 1974	85
<i>Barnea (Monothyra) orientalis</i> Gmelin, 1791	509		
<i>Barnea erythraea</i> (Gary, 1851)	509		
<i>Bassina callophylla</i> (Philippi, 1836)	474		
<i>Bathytornus radiatus</i> (Sowerby, 1829)	397		
<i>Batissa similis</i> Prime, 1860	458		
<i>Batissa violacea</i> (Lamarck, 1806)	458		
<i>Beguina semiorbiculata</i> (Linnaeus, 1758)	396		
<i>Berthella africana</i> Pruvot-Fol, 1953	206		

<i>Brotia binodusa subgloriosa</i>		<i>Cantharus fumosus</i> (Dillwyn, 1817)	153
Brandt, 1968	85	<i>Cantharus rubiginosus</i> Reeve	153
<i>Brotia citrina</i> (Brot, 1868)	85	<i>Cantharus tranquebarica</i> Martini	153
<i>Brotia costula costula</i>		<i>Cantharus undosus</i>	
(Rafinesque 1833)	86	(Linnaeus, 1758)	153
<i>Brotia costula peninsularis</i>		<i>Cardiolucina maccassari</i>	
Brandt, 1974	86	(Prashad, 1933)	384
<i>Brotia costula varicosa</i>		<i>Cardiomya (Cardiomya)</i>	
(Troschel, 1837)	86	<i>singaporensis</i> (Hinds, 1843)	514
<i>Brotia insolita</i> (Brot, 1868)	86	<i>Cardita crassicosta</i> Lamarck, 1819	396
<i>Brotia manningi</i> Brandt, 1968	86	<i>Cardita leana</i> Dunker, 1860	396
<i>Brotia microsculpta</i> Brandt, 1968	86	<i>Cardita variegata</i> Bruguiere, 1792	397
<i>Bufo naria margaritula</i>		<i>Carditamera floridana</i> Conrad, 1838	397
(Deshayes, 1832)	136	<i>Carditella (Carditellona) pulchella</i>	
<i>Bufo naria rana</i> (Linnaeus, 1758)	137	Lynge, 1909	397
<i>Bulla ampulla</i> Linnaeus, 1758	204	<i>Cardium (Acanthocardium)</i>	
<i>Bulla lineate</i> (Gray, 1825)	204	<i>sueziense</i> Issel, 1869	401
<i>Bulla striata</i> (Bruguiere, 1792)	204	<i>Cardium (Papyridea) annae</i>	
<i>Bursa albivaricola</i> (Reeve, 1844)	137	Pilsbry, 1904	401
<i>Bursa bufo nia</i> (Gmelin, 1791)	137	<i>Cardium (Papyridea) rugatum</i>	
<i>Bursa crumena</i> (Lamarck, 1816)	137	Gronovics, 1781	401
<i>Bursa echinata</i> (Link, 1807)	137	<i>Carychium thailandicum</i>	
<i>Bursa elegans</i> (Sowerby, 1835)	137	Burch and Panha, 1999	229
<i>Bursa granularis</i> (Roding, 1798)	137	<i>Casmaria erinacea</i> (Linnaeus, 1758)	131
<i>Cadinella omatissima</i> Risbec, 1928	211	<i>Casmaria ponderosa</i> (Gmelin, 1791)	132
<i>Caecella cumingii</i> Deshayes, 1854	419	<i>Cassidula aurisfelis</i> Bruguiere, 1789	227
<i>Caecella transversalis</i>		<i>Cassidula nucleus</i> Gmelin, 1791	227
Deshayes, 1854	419	<i>Cassis cornuta</i> (Linnaeus, 1758)	132
<i>Calliostoma iris</i> Kuroda &		<i>Cellana grata</i> (Gould, 1859)	27
Habe 1961	28	<i>Cellana radiata</i> (Born, 1778)	
<i>Calliostoma tranquebarium</i>		Syn : <i>Cellana rota</i> (Gmelin, 1791)	27
(Roding, 1798)	28	<i>Cellana testudinaria</i> (Linnaeus, 1758)	27
<i>Callisotopus ornatus</i>		<i>Ceratosoma sinuata</i>	
(Gould, 1852)	274	(van Hasselt, 1824)	211
<i>Callista chinensis</i> (Holten, 1802)	474	<i>Ceratosoma trilobatum</i>	
<i>Callista erycina</i> (Linnaeus, 1758)	474	J. E. Gray, 1827	211
<i>Callista pilsbryi</i> Habe, 1960	474	<i>Cerithidea (Cerithidea)</i>	
<i>Callisotopus luteus</i> (Sasaki, 1929)	273	<i>charbonnieri</i> (Petit, 1851)	95
<i>Callocardia guttata</i> (A. Adams, 1864)	475	<i>Cerithidea (Cerithidea) obtusa</i>	
<i>Callomysia matsui</i> Habe, 1951	395	(Lamarck, 1822)	95
<i>Calpurnus lacteus</i> (Lamarck, 1810)	119	<i>Cerithidea (Cerithidea) quadrata</i>	
<i>Calpurnus verrucosus</i>		Sowerby, 1866	95
(Linnaeus, 1758)	120	<i>Cerithidea (Cerithidea) weyersi</i>	
<i>Calyptraea chinensis</i>		Dautzenberg, 1899	96
Linnaeus, 1758	108	<i>Cerithidea (Cerithideopsilla) alata</i>	
<i>Calyptraea extincorium</i>		(Philippi, 1849)	96
(Lamarck, 1822)	108	<i>Cerithidea (Cerithideopsilla)</i>	
<i>Camaena illustris</i> (Pfeiffer, 1862)	255	<i>cingulata</i> (Gmelin, 1790)	96
<i>Campoceras (Culmenella)</i>		<i>Cerithidea (Cerithideopsilla)</i>	
<i>jiraponi</i> Hubendick, 1967	231	<i>djadjariensis</i> (Martin, 1899)	96
<i>Cancellaria sinensis</i> (Reeve, 1856)	174	<i>Cerithidea (Cerithideopsilla)</i>	
<i>Cancilla aegra</i> Reeve, 1885	169	<i>microptera</i> (Kiener, 1842)	96
<i>Cancilla granatina</i> (Lamarck, 1811)	169	<i>Cerithidea cingulata</i> (Gmelin, 1791)	95
<i>Cancilla praestantissima</i>		<i>Cerithidea rhizophorarum</i>	
Roding, 1978	169	A. Adams, 1855	96

<i>Cerithium columna</i> (Sowerby, 1834)	90	<i>Chicoreus banksii</i> (Sowerby, 1841)	140
<i>Cerithium concisus</i> (Hombron & Jacquinot, 1854)	91	<i>Chicoreus brunneus</i> (Link, 1807)	141
<i>Cerithium coralium</i> (Kiener, 1841)	91	<i>Chicoreus capucinus</i> (Lamarck, 1822)	141
<i>Cerithium echinatum</i> (Lamarck, 1822)	91	<i>Chicoreus microphyllus</i> (Lamarck, 1816)	141
<i>Cerithium lifuense</i> Melvill & Standen, 1895	91	<i>Chicoreus palmarosae</i> (Perry, 1811)	141
<i>Cerithium lissum</i> Watson, 1880	91	<i>Chicoreus ramosus</i> (Linnaeus, 1758)	141
<i>Cerithium munitum</i> Sowerby, 1855	91	<i>Chicoreus torrefactus</i> (Sowerby, 1841)	142
<i>Cerithium nodulosum</i> (Bruguere, 1792)	92	<i>Chione (Circomphalus) calophylla</i> Philippi, 1836	475
<i>Cerithium novaehollandiae</i> Adams in Sowerby, 1855	92	<i>Chione (Circomphalus) isabellina</i> Philippi, 1848	475
<i>Cerithium patulum</i> Sowerby, 1855	92	<i>Chione (Omphaloclathrum) marica</i> Sowerby	475
<i>Cerithium torresi</i> S.A. Smith, 1884	92	<i>Chione (Omphaloclathrum)</i> <i>recognita</i> Edg. Smith, 1885	475
<i>Cerithium trailli</i> (Sowerby, 1855)	92	<i>Chione (Omphaloclathrum)</i> <i>subnodulosa</i> Hanley, 1844	475
<i>Cerithium zonatum</i> (Wood, 1828)	92	<i>Chione (Timoclea) scabra</i> (Hanley, 1844)	476
<i>Chama asperella</i> Lamarck, 1819	380	<i>Chione (Ventricola) toreuma</i> Gould, 1850	476
<i>Chama aspersa</i> Reeve, 1846	380	<i>Chione reticulata</i> Linnaeus, 1758	476
<i>Chama brassica</i> Reeve, 1847	380	<i>Chiroteuthis imperator</i> Chun, 1910	270
<i>Chama cristella</i> Lamarck, 1819	381	<i>Chlamys (Argopecten) pelseeneeri</i> (Dautzenberg & Bavay, 1912)	334
<i>Chama fragum</i> Reeve, 1847	381	<i>Chlamys albolineata</i> (Sowerby, 1825)	333
<i>Chama imbricata</i> Lamarck, 1801	381	<i>Chlamys cloacata</i> (Reeve, 1853)	333
<i>Chama iostoma</i> Conarad, 1837	381	<i>Chlamys curtisiana</i> (Iredale, 1939)	333
<i>Chama japonica</i> Lamarck, 1819	381	<i>Chlamys irregularis</i> (Sowerby, 1842)	333
<i>Chama jukesii</i> Reeve, 1847	381	<i>Chlamys larvata</i> (Reeve, 1853)	333
<i>Chama lazarus</i> Linnaeus, 1758	381	<i>Chlamys madreporarum</i> (Sowerby, 1842)	333
<i>Chama limbula</i> Lamarck, 1819	381	<i>Chlamys mollita</i> (Reeve, 1853)	333
<i>Chama multisquamosa</i> Reeve, 1846	381	<i>Chlamys pallium</i> (Linnaeus 1758)	334
<i>Chama pacifica</i> Broderip, 1834	382	<i>Chlamys senatoria</i> (Gmelin, 1791)	334
<i>Chama pellucida</i> Broderip, 1835	382	<i>Chlamys squamata</i> (Gmelin, 1791)	334
<i>Chama pulchella</i> Reeve, 1846	382	<i>Chlamys squamosa</i> (Gmelin, 1791)	334
<i>Chama reflexa</i> Reeve, 1846	382	<i>Chlamys superficialis</i> (Forsskal, 1775)	334
<i>Chama ruderalis</i> Lamarck, 1819	382	<i>Chloritis bifoveata</i> (Benson)	255
<i>Chama savigni</i> Lamy, 1921	382	<i>Chloritis deliciosa</i> (Pfeiffer, 1863)	255
<i>Chamalycaeus canaliculatus</i> (Mollendorff, 1894)	45	<i>Chloritis diplochone</i> Moellendorff	255
<i>Chamalycaeus diplochilus</i> Mollendorff, 1886	45	<i>Chloritis platytropis samuiana</i> Moellendorff	255
<i>Chamalycaeus fimbriatus</i> Bavay and Dautzengerg, 1912	45	<i>Chloritis platytropis siamensis</i> Moellendorff	255
<i>Chamalycaeus omissus</i> (Godwin-Austen)	45	<i>Chloritis siamensis</i> Moellendorff	256
<i>Chamberlainia hainesiana</i> (Lea, 1856)	348	<i>Choniocardia (Carditellopsis) pusilla</i> (Lyngge, 1909)	397
<i>Chamlongia harinasutai</i> Brandt, 1968	84		
<i>Charonia tritonis</i> (Linnaeus, 1758)	133		
<i>Cheilea equestris</i> (Linnaeus, 1758)	108		
<i>Cheilea hipponiciformis</i> (Reeve, 1858)	108		
<i>Chelidonura pallida</i> Risbec, 1951	203		
<i>Chelidonura punctata</i> Eliot, 1903	203		
<i>Cheliea</i> sp.	108		
<i>Chicoreus axicornis</i> (Lamarck, 1822)	140		

<i>Chromodoris albopunctata</i> (Garrett, 1879)	211	<i>Circe scripta</i> (Linnaeus, 1758)	478
<i>Chromodoris annae</i> Bergh, 1877	211	<i>Circe sulcata</i> Gray, 1838	478
<i>Chromodoris annulata</i> Eliot, 1904	211	<i>Cistopus indicus</i> (Rapp, 1835)	274
<i>Chromodoris coi</i> Risbec, 1956	211	<i>Clanculus denticulatus</i> (Gray, 1827)	28
<i>Chromodoris conchylia</i> Yonow, 1984	212	<i>Clanculus microdon</i> (A.Adams, 1853)	28
<i>Chromodoris decora</i> Pease, 1860	212	<i>Clausinella chlorotica</i> (Philippi, 1849)	478
<i>Chromodoris elizabethina</i> Bergh, 1877	212	<i>Clavagella (Dacosta) lata</i> Broderip in Owen, 1835	514
<i>Chromodoris fidelis</i> Kelaart, 1858	212	<i>Clavus exasperatus</i> (Reeve, 1843)	195
<i>Chromodoris geminus</i> Rudman, 1987	212	<i>Clea (Anentome) cambojiensis</i> (Reeve, 1861)	153
<i>Chromodoris geometica</i> Risbec, 1928	212	<i>Clea (Anentome) helena</i> (Philippi, 1847)	154
<i>Chromodoris gleniei</i> Kelaart, 1858	212	<i>Clea (Anentome) jullieni</i> (Deshayes, 1876)	154
<i>Chromodoris hintuanensis</i> Gosliner & Behrens, 1998	213	<i>Clea (Anentome) scalarina</i> (Deshayes, 1876)	154
<i>Chromodoris joshi</i> Gosliner & Behrens, 1998	213	<i>Clea (Anentome) spinosa</i> Temcharoen, 1971	154
<i>Chromodoris kujiei</i> Pruvot-Fol, 1930	213	<i>Clea (Anentome) wykoffi</i> Brandt, 1974	154
<i>Chromodoris mandapamensis</i> Valdís, Mollo & Ortea, 1999	213	<i>Clementia papyracea</i> (Gray, 1825)	478
<i>Chromodoris preciosa</i> Kelaart, 1858	213	<i>Clementia vatheleti</i> Mabilie, 1910	478
<i>Chromodoris roboi</i> Gosliner & Behrens, 1998	213	<i>Clenchiella microscopica</i> (Nevill, 1877)	67
<i>Chromodoris rufomaculata</i> Ortea & Valdís, 1992	213	<i>Clithon coronatus</i> (Leach, 1815)	35
<i>Chromodoris</i> sp.	213	<i>Clithon oualaniensis</i> (Lesson, 1831)	35
<i>Chromodoris strigata</i> Rudman, 1982	214	<i>Clithon peguensis</i> (Blanford, 1867)	35
<i>Chromodoris tinctoria</i> Ruppell & Leuckart, 1828	214	<i>Clithon retropicta</i> (Martens, 1879)	35
<i>Chrysostoma paradoxum</i> (Born, 1778)	28	<i>Clypeomorus batillariaeformis</i> Habe & Kosuge, 1966	93
<i>Chtenopteryx sicula</i> (Verany, 1851)	268	<i>Clypeomorus bifasciata</i> (Sowerby, 1855)	92
<i>Cipangopaludina annandalei</i> Brandt, 1968	59	<i>Clypeomorus brevis</i> (Quoy & Gaimard, 1834)	93
<i>Circe (Circe) scripta</i> (Linnaeus, 1758)	477	<i>Clypeomorus moniliferus</i> (Kiener, 1841)	93
<i>Circe (Crista) dispar</i> Chemnitz, 1795	476	<i>Clypeomorus pellucida</i> (Hombron & Jacquinot, 1852) Syn : <i>Clypeomorus patula</i> (Sowerby, 1855)	93
<i>Circe (Crista) divaricata</i> Chemnitz, 1795	476	<i>Clypeomorus petrosa chemnitziana</i> (Pilsbry, 1901)	93
<i>Circe (Crista) gibbia</i> Lamarck, 1818	476	<i>Coccoderma ceratina</i> (Reeve, 1849)	244
<i>Circe (Crista) pectinata</i> Linnaeus, 1758	476	<i>Codakia divergens</i> Philippi, 1850	384
<i>Circe (Lioconcha) picta</i> Lamarck, 1818	477	<i>Codakia fijiensis</i> Smith, 1885	384
<i>Circe divaricata</i> (Chemnitz, 1782)	477	<i>Codakia interrupta</i> (Lamarck, 1816)	384
<i>Circe gibba</i> Lamarck	477	<i>Codakia minima</i> Tension Woods, 1875	384
<i>Circe hebraea</i> (Lamarck, 1818)	477	<i>Codakia paytenorum</i> (Iredale, 1937)	384
<i>Circe lirata</i> Rømer, 1869	477	<i>Codakia punctata</i> (Linnaeus, 1758)	384
<i>Circe melvill</i>	477	<i>Codakia tigerina</i> (Linnaeus, 1758)	384
<i>Circe nana</i> Melvill, 1898	477	<i>Coelodon elongatus</i> Carpenter, 1864	512
<i>Circe pectinata</i> (Linnaeus, 1758)	477	<i>Colubraria muricata</i> (Lightfoot, 1786)	155

<i>Complicachlamys dringi</i> (Reeve, 1853)	334	<i>Conus collisus</i> (Reeve, 1849)	180
<i>Complicachlamys wardiana</i> (Iredale, 1939)	335	<i>Conus collisus stigmanicus</i> A. Adam, 1853	180
<i>Conus abbas</i> (Gmelin, 1792)	174	<i>Conus consors</i> (Sowerby, 1834)	180
<i>Conus achatinus</i> Gmelin, 1791	174	<i>Conus consors turschi</i> (DaMotta, 1985)	180
<i>Conus aculeiformis</i> (Reeve, 1855)	174	<i>Conus conspersus</i> Reeve, 1844	180
<i>Conus acutangulus</i> (Lamarck, 1810)	175	<i>Conus cornata</i> (Pilsbry, 1904)	180
<i>Conus albicans</i> (Sowerby, 1857)	175	<i>Conus coronatus</i> (Gmelin, 1791)	181
<i>Conus amadis</i> (Gmelin, 1791)	175	<i>Conus cumingii</i> (Reeve, 1848)	181
<i>Conus amadis castaneofasciatus</i> (DaMotta, 1978)	175	<i>Conus cyanostoma</i> Adams, 1854	181
<i>Conus ammiralis</i> (Linnaeus, 1758)	175	<i>Conus distans</i> (Hwass, 1792)	181
<i>Conus aranenatus</i> (Hwass, 1792)	175	<i>Conus ebumeus</i> (Hwass, 1792)	181
<i>Conus araneosus</i> (Lightfoot, 1786)	176	<i>Conus ebumeus polyglotta</i> (Weinkauff, 1874)	181
<i>Conus araneosus nicobaricus</i> (Hwass & Bruguiere, 1792)	176	<i>Conus emaciatus</i> (Reeve, 1849)	182
<i>Conus asiaticus</i> (DaMotta, 1985)	176	<i>Conus episcopatus</i> (DaMotta, 1982)	182
<i>Conus augur</i> (Lightfoot, 1786)	176	<i>Conus episcopus</i> (Hwass & Bruguiere, 1792)	182
<i>Conus aulicus aurantia</i> Dautzenberg, 1937	176	<i>Conus eximius</i> (Reeve, 1849)	182
<i>Conus aulicus</i> Linnaeus, 1758	176	<i>Conus figulinus</i> (Sowerby, 1873)	182
<i>Conus aulicus propenudus</i> Melvill, 1900	176	<i>Conus figulinus lorisii</i> (Kiener, 1848)	182
<i>Conus aureolus</i> (Sowerby, 1834)	176	<i>Conus flavidus</i> (Lamarck, 1810)	182
<i>Conus aureus paulucciae</i> (Sowerby, 1877)	177	<i>Conus floridulus</i> Adams & Reeve, 1848	183
<i>Conus auricomus</i> (Hwass in Bruguiere, 1792)	177	<i>Conus floridus chusakida</i> (DaMotta, 1978)	183
<i>Conus australis</i> (Roding, 1798)	177	<i>Conus frigidus</i> (Reeve, 1848)	183
<i>Conus australis armadillo</i> (Shikama, 1971)	177	<i>Conus fulgetrum</i> (Sowerby, 1834)	183
<i>Conus australis ranonganus</i> (DaMotta, 1977)	177	<i>Conus generalis</i> (Linnaeus, 1767)	183
<i>Conus bengalensis</i> (Okutani, 1968)	177	<i>Conus generalis krabiensis</i> (DaMotta, 1982)	183
<i>Conus betulinus</i> (Linnaeus, 1758)	177	<i>Conus geographus</i> (Linnaeus, 1758)	183
<i>Conus biliosus</i> (Roding, 1798)	178	<i>Conus glans</i> (Hwass, 1792)	183
<i>Conus blanfordianus</i> Crosse, 1867	178	<i>Conus glaucus</i> (Linnaeus, 1758)	184
<i>Conus bullatus</i> Linnaeus, 1758	178	<i>Conus grangeri</i> (Sowerby, 1900)	184
<i>Conus bullatus pongo</i> (Shikama & Oishi, 1977)	178	<i>Conus hyaena</i> Hwass, 1792	184
<i>Conus canonicus</i> Hwass 1792	178	<i>Conus imperialis</i> (Linnaeus, 1758)	184
<i>Conus capitaneus</i> (Fulton, 1938)	178	<i>Conus inscriptus</i> (Reeve, 1843)	184
<i>Conus capitaneus</i> (Linnaeus, 1758)	178	<i>Conus inscriptus maculospira</i> Pilsbry & Johnson, 1911	184
<i>Conus characteristicus</i> (Fischer, 1807)	178	<i>Conus insculptus</i> (Kiener, 1845)	184
<i>Conus catus</i> (Hwass in Bruguiere, 1792)	179	<i>Conus legatus</i> (Lamarck, 1810)	184
<i>Conus ceylanensis</i> Hwass, 1792	179	<i>Conus leopardus</i> (Roding, 1798)	185
<i>Conus cf. voluminalis</i> (Reeve, 1843)	179	<i>Conus litoglyphus</i> (Hwass, 1792)	185
<i>Conus chaldaeus</i> Roding, 1798	179	<i>Conus litteratus</i> (Linnaeus, 1758)	185
<i>Conus chusaki</i> da Motta, 1978	179	<i>Conus lividus</i> (Hwass, 1792)	185
<i>Conus circumactus</i> Iredale, 1929	179	<i>Conus lorisii</i> Kiener, 1847	185
<i>Conus cocceus</i> Reeve, 1844	179	<i>Conus luteus</i> (Sowerby, 1833)	185
<i>Conus coelinae</i> (Crosse, 1858)	179	<i>Conus lynceus</i> (Sowerby, 1857)	185
		<i>Conus lynceus phuketensis</i> (DaMotta, 1978)	185
		<i>Conus magnificus episcopatus</i> (DaMotta, 1982)	186
		<i>Conus magnificus</i> Reeve, 1843	185

<i>Conus magus anceps</i> (A. Adam, 1853)	186	<i>Conus schech</i> Jikeli Weinkauff, 1875	191
<i>Conus malacanus</i> Hwass, 1792	186	<i>Conus sowerbii</i> Reeve, 1849	191
<i>Conus marmoreus bandanus</i> (Hwass, 1792)	186	<i>Conus species</i>	191
<i>Conus marmoreus</i> Linnaeus, 1758	186	<i>Conus sponsalis</i> (Hwass, 1792)	191
<i>Conus marmoreus vidua</i> (Reeve, 1849)	186	<i>Conus striatellus</i> (Link, 1807) Syn : <i>Conus pulchrelineatus</i> Hopwood, 1921	191
<i>Conus memiae</i> (Habe & Kosuge, 1970)	186	<i>Conus striatus</i> Linnaeus, 1758	191
<i>Conus miles</i> (Linnaeus, 1758)	186	<i>Conus striolatus</i> Kiener, 1845	191
<i>Conus miliaris</i> (Hwass, 1792)	186	<i>Conus sulcatus bocki</i> Sowerby, 1881	192
<i>Conus mitratus</i> (Hwass, 1792)	187	<i>Conus sulcatus</i> Hwass, 1791	192
<i>Conus monachus achatinus</i> (Gmelin, 1792)	187	<i>Conus sumatrensis</i> Hwass, 1792	192
<i>Conus monile</i> (Bruguiere, 1792)	187	<i>Conus suratensis</i> (Hwass, 1792)	192
<i>Conus muriculatus</i> (Sowerby, 1833)	187	<i>Conus tenuistriatus</i> (Sowerby, 1858)	192
<i>Conus musicus</i> (Hwass, 1792)	187	<i>Conus terebra</i> Born, 1778	192
<i>Conus mustelinus</i> (Hwass, 1792)	187	<i>Conus tessulatus</i> (Born, 1778)	192
<i>Conus nigropunctatus</i> Sowerby, 1857 Syn : <i>Conus vinctus</i> A. Adams, 1855	187	<i>Conus textile</i> (Linnaeus, 1758)	192
<i>Conus nussatella</i> (Linnaeus, 1758)	187	<i>Conus textile auriger</i> (Roding, 1798)	193
<i>Conus obscurus</i> (Sowerby, 1833)	188	<i>Conus textile undulata</i> Solander, 1786	193
<i>Conus omaria</i> Hwass, 1792	188	<i>Conus textile verriculum</i> Reeve, 1843	193
<i>Conus omaria patonganus</i> (DaMotta, 1982)	188	<i>Conus thailandis</i> (Da Motta, 1978)	193
<i>Conus orbignyi</i> (Audoin, 1831)	188	<i>Conus urashimanus</i> (Kuroda & Ito, 1961)	193
<i>Conus otohimae</i> (Kuroda & Ito, 1961)	188	<i>Conus varius</i> (Linnaeus, 1758)	193
<i>Conus parvulus</i> (Link, 1807)	188	<i>Conus vexillum</i> (Gmelin, 1791)	193
<i>Conus patamakanthin</i> (Delsaerd, 1997)	188	<i>Conus victoriae nodulosus</i> Sowerby, 1864	194
<i>Conus paulucciae</i> Sowerby, 1876	188	<i>Conus victoriae</i> Reeve, 1843	194
<i>Conus pennaceus</i> (Born, 1778)	188	<i>Conus vicweei</i> (Old, 1973)	194
<i>Conus pennaceus episcopus</i> Hwass, 1792	189	<i>Conus vimineus</i> (Reeve, 1843)	194
<i>Conus pertusus</i> (Bruguiere, 1792)	189	<i>Conus viola</i> Cernohorsky, 1977	194
<i>Conus phuketensis</i> da Motta, 1978	189	<i>Conus virgo</i> (Linnaeus, 1758)	194
<i>Conus planorbis</i> (Born, 1778)	189	<i>Conus vitulinus</i> Hwass in Bruguiere, 1792	194
<i>Conus praecellens</i> (A. Adams, 1854)	189	<i>Conus voluminalis</i> (Reeve, 1843)	194
<i>Conus pullicarius</i> (Hwass, 1792)	189	<i>Conus zeylanicus</i> (Gmelin, 1791)	195
<i>Conus puncturatus</i> (Gmelin, 1791)	189	<i>Conus zonatus</i> (Hwass, 1792)	195
<i>Conus queenlandis</i> (DaMotta, 1984)	189	<i>Coralliophaga coralliophaga</i> (Gmelin, 1791)	455
<i>Conus quercinus</i> (Lightfoot, 1786)	190	<i>Coralliophila Bachelomurex fearmleyi</i> (Emerson & D'Attilio, 1965)	142
<i>Conus radiatus</i> (Gmelin, 1791)	190	<i>Coralliophila neritoidea</i> (Lamarck, 1816)	152
<i>Conus ranonganus</i> (Da Motta, 1977)	190	<i>Corbicula arata</i> (Sowerby, 1877)	458
<i>Conus rattus</i> (Hwass & Bruguiere, 1792)	190	<i>Corbicula baudoni</i> Morlet, 1886	459
<i>Conus rawaiensis</i> (Da Motta, 1978)	190	<i>Corbicula blandiana</i> Prime, 1864	460
<i>Conus recluzianus</i> (Bernardi, 1853)	190	<i>Corbicula bocourti</i> (Morelet, 1865)	460
<i>Conus rufimaculosus</i> Macpherson, 1959	190	<i>Corbicula castanea</i> (Morelet, 1865)	460
<i>Conus sanguinolentus</i> Quoy & Gaimard, 1834	190	<i>Corbicula cyreniformis</i> Prime, 1861	461
<i>Conus scabriusculus</i> (Dillwyn, 1817)	191	<i>Corbicula erosa</i> Prime, 1861	462
		<i>Corbicula fluminea</i> (Muller, 1774)	462
		<i>Corbicula fuscata</i> Lamarck	462

<i>Corbicula gubernatoria</i> Prime, 1869	462	<i>Coriocyella hibyae</i> Wellens, 1991	122
<i>Corbicula gustaviana</i> Martens, 1900	462	<i>Coriocyella nigra</i> Blainville, 1824	122
<i>Corbicula heardi</i> Brandt, 1974	463	<i>Cranchia scabra</i> Leach, 1817	271
<i>Corbicula iravadica</i>		<i>Crassatella radiata</i> (Sowerby, 1825)	398
Hanley & Theobald, 1876	463	<i>Crassatina picta</i>	
<i>Corbicula javanica</i> (Mousson, 1849)	463	(Adams & Reeve, 1850)	398
<i>Corbicula lamarckiana</i> Prime, 1864	463	<i>Crassostrea belcheri</i>	
<i>Corbicula leviuscula</i> Prime, 1864	465	(Sowerby, 1871)	319
<i>Corbicula lydigiana</i> Prime, 1861	465	<i>Crassostrea bilineata</i>	
<i>Corbicula lydigiana</i> Prime, 1861	465	(Roding, 1798)	319
<i>Corbicula messengeri</i>		<i>Crenulilimopsis cf. oblonga</i>	
Bavay & Dautzenberg, 1901	467	(A.Adams, 1860)	300
<i>Corbicula moreletiana</i> Prime, 1867	467	<i>Crepidula walshi</i> Reeve, 1859	108
<i>Corbicula noetlingi</i> Martens, 1899	467	<i>Cristaria plicata</i> (Leach, 1815)	349
<i>Corbicula occidentiformis</i>		<i>Cronia biconica</i> (Blainville, 1832)	142
Brandt, 1974	469	<i>Cronia ergalatax contracta</i>	
<i>Corbicula pingensis</i> Brandt, 1974	469	(Reeve, 1846)	142
<i>Corbicula regia</i> Clessin, 1879	470	<i>Cronia margariticola</i> (Broderip, 1833)	
<i>Corbicula solidula</i> Prime, 1861	470	Syn : <i>Morula cronia margariticola</i>	
<i>Corbicula squalidæ</i> Desh	470	(Broderip, 1833)	142
<i>Corbicula tenuis</i> Clessin, 1887	470	<i>Cryptaustenia gadinodromica</i>	
<i>Corbicula virescens</i> Brandt, 1974	470	Solem, 1966	250
<i>Corbicula vokesi</i> Brandt, 1974	471	<i>Cryptogramma squamosa</i>	
<i>Corbula (Aloidis) tunicata</i>		Linnaeus, 1758	478
Hinds, 1843	505	<i>Cryptomya (Venatomya) sp.</i>	502
<i>Corbula (Anisocorbula) solidula</i>		<i>Cryptomya elliptica</i> A.Adams, 1850	503
Hinds, 1843	505	<i>Cryptopecten nux</i> (Reeve, 1853)	335
<i>Corbula (Anisocorbula) sp.</i>	505	<i>Cryptospira elegans</i> (Gmelin, 1791)	168
<i>Corbula (Caryocorbula) lineata</i>		<i>Cryptospira tricincta</i>	
Lyngé, 1909	506	(Hinds, R.B., 1844)	168
<i>Corbula (Corbula) fortisulcata</i>		<i>Cryptospira ventricosa</i>	
(Smith, 1878)	506	(G Fisher, 1807)	168
<i>Corbula (Corbula) scaphoides</i>		<i>Cryptozona granulosa</i>	
Hinds, 1843	506	(Moellendorff, 1902)	248
<i>Corbula (Notocorbula) monilis</i>		<i>Cryptozona siamensis</i>	
Hinds, 1843	506	(Pfeiffer, 1856)	248
<i>Corbula (Serracorbula) crassa</i>		<i>Cryptopecten speciosus</i>	
Reeve, 1843	504	(Reeve, 1853)	335
<i>Corbula archaeiformis</i> Lyngé, 1909	503	<i>Ctena bella</i> (Conrad, 1837)	385
<i>Corbula crassa</i> Hinds, 1843	503	<i>Ctena divergens</i> (Philippi, 1850)	385
<i>Corbula erythrodon</i> Lamarck, 1818	504	<i>Ctenocardia adamsi</i>	
<i>Corbula lineata</i> Lyngé, 1909	504	(A.Adams&Reeve, 1850)	401
<i>Corbula macgillivrayi</i> Smith, 1855	504	<i>Ctenocardia formicatum</i>	
<i>Corbula mirabilis</i> Lyngé, 1909	504	(Sowerby, 1840)	401
<i>Corbula modesta</i> Hinds, 1843	504	<i>Ctenocardia peromatum</i>	
<i>Corbula monilis</i> Hinds, 1843	504	Iredale, 1929	402
<i>Corbula rotalis</i> Hinds, 1843	504	<i>Ctenocardium imbricatum</i>	
<i>Corbula rugifera</i> A.Adams, 1903	504	(Sowerby, 1840)	402
<i>Corbula smithiana</i> Brazier, 1879	505	<i>Ctenoides ales</i> (Finley, 1927)	314
<i>Corbula solidula</i> Hinds, 1843	505	<i>Ctenoides annulatus</i>	
<i>Corbula subquadrata</i> Melvill, 1906	505	(Lamarck. 1819)	315
<i>Corbula sulcata</i> Lamarck, 1801	505	<i>Ctenoides scabra</i>	315
<i>Corbula taheitensis</i> Lamarck, 1818	505	<i>Cucullaea labiata</i> (Lightfoot, 1786)	300
<i>Corbula taitensis</i> Lamrack, 1818	505	<i>Cultellus (Ensiculus) cultellus</i>	
<i>Corculum cardissa</i> (Linnaeus, 1758)	401	Linnaeus, 1758	422

<i>Cultellus (Pharella) ovalis</i>		<i>Cyclotropis bedaliensis</i>	
Dunker, 1861	423	(Rensch, 1934)	83
<i>Cultellus attenuatus</i> Dunker, 1861	422	<i>Cyclotropis bollingi</i> Brandt, 1974	83
<i>Cultellus lacteus</i> (Spengler, 1794)	423	<i>Cyclotropis carinata</i> (Lea, 1856)	83
<i>Cultellus scalprum</i> (Gould, 1851)	423	<i>Cyclotropis terae</i> Brandt, 1974	83
<i>Cuma lacera</i> (Born, 1778)	143	<i>Cyclotus hiniapensis</i> Zilch, 1956	43
<i>Curvemysella arcuata</i> (Adams, 1856)	395	<i>Cyclotus penangensis</i>	
<i>Curvemysella paula</i> (Adams, 1856)	395	(Stolizka, 1889)	43
<i>Cuspidaria caduca</i> Smith, 1894	515	<i>Cyclotus setosus</i> (Moellendorff,	
<i>Cuspidaria kawamurai</i> Kuroda, 1948	515	1894)	43
<i>Cuspidaria</i> sp.	515	<i>Cyclotus siamensis</i> (Martens, 1860)	43
<i>Cuspidaria steindachneri</i>		<i>Cyclotus tener</i> (Menke, 1856)	43
Sturany, 1901	515	<i>Cymatium aquatile</i> (Reeve, 1844)	133
<i>Cutellus marmoratus</i> Dunker, 1861	423	<i>Cymatium caudatum</i> (Gmelin, 1791)	133
<i>Cuthona sibogae</i> Bergh, 1905	225	<i>Cymatium guttatum</i> (Roding, 1798)	134
<i>Cuthona yamasui</i> Hamatani, 1993	225	<i>Cymatium intermedium</i>	
<i>Cycladicama luciniformis</i>		(Pease, 1869)	134
Valenciennes in Rousseau, 1854	385	<i>Cymatium lotorium</i> (Linnaeus, 1758)	134
<i>Cycladicama oblonga</i> (Hanley, 1856)	389	<i>Cymatium muricinum</i>	
<i>Cycladicama subquadrata</i>		(Roding, 1798)	134
Hedley, 1915	385	<i>Cymatium nicobaricum</i>	
<i>Cyclina elegans</i> H.Adams, 1870	479	(Roding, 1798)	134
<i>Cyclina sinensis</i> (Gmelin, 1791)	479	<i>Cymatium perryi</i> (Emerson & Old,	
<i>Cyclophorus subfloridus</i> Ancey, 1888	42	1963)	134
<i>Cyclophorus aurantiacus</i>		<i>Cymatium pfeifferianum</i>	
(Schumacher, 1817)	39	(Reeve, 1844)	135
<i>Cyclophorus bensoni</i> (Pfeiffer, 1852)	40	<i>Cymatium pileare</i> (Linnaeus, 1758)	135
<i>Cyclophorus cantori</i> (Benson, 1851)	40	<i>Cymatium pyrum</i> (Linnaeus, 1758)	135
<i>Cyclophorus courbeti</i> Ancey, 1888	40	<i>Cymatium retusum</i> Lamarck, 1822	135
<i>Cyclophorus cuculata</i> (Gould 1856)	40	<i>Cymatium rubeculum</i>	
<i>Cyclophorus diplochilus</i> Moellendorff	40	(Linnaeus, 1758)	135
<i>Cyclophorus diplochilus</i> Moellendorff,		<i>Cymatium succinctum</i>	
1894	40	(Linnaeus, 1758)	135
<i>Cyclophorus dodrans</i> Mabilie, 1887	40	<i>Cymatosyrinx imporita</i>	
<i>Cyclophorus fulguratus</i>		Kuroda & Oyama in Kuroda,	
(Pfeiffer, 1852)	41	Kabe & Oyama, 1971	195
<i>Cyclophorus haughtoni</i>		<i>Cymbiola nobilis</i> (Lightfoot, 1786)	164
Theobald, 1870	41	<i>Cypraea annulus</i> (Linnaeus, 1758)	110
<i>Cyclophorus jourdyi</i> Morlet, 1886	41	<i>Cypraea arabica</i> (Linnaeus, 1758)	110
<i>Cyclophorus malayanus</i>		<i>Cypraea arabica asiatica form</i>	
(Benson, 1852)	41	<i>Gibba</i> (Coen, 1949)	110
<i>Cyclophorus pfeifferi</i> (Reeve, 1861)	41	<i>Cypraea argus</i> (Linnaeus, 1758)	111
<i>Cyclophorus saturnus</i> Pfeiffer, 1852	41	<i>Cypraea asellus</i> (Linnaeus, 1758)	111
<i>Cyclophorus semisulcatus</i>		<i>Cypraea caputserpentis</i>	
(Sowerby, 1843)	42	(Linnaeus, 1758)	111
<i>Cyclophorus siamensis</i>		<i>Cypraea carneola</i> (Linnaeus, 1758)	111
(Sowerby, 1843)	42	<i>Cypraea caurica draccaena</i>	
<i>Cyclophorus songmaensis</i>		<i>corrosa</i> (Gronovius, 1781)	111
Morlet, 1861	42	<i>Cypraea cf. cylindrica</i>	
<i>Cyclophorus speciosus</i>		(Schilder, 1932)	112
(Philippi, 1847)	42	<i>Cypraea cf. nucleus</i>	
<i>Cyclophorus tuba</i> (Sowerby, 1842)	42	(Linnaeus, 1758)	112
<i>Cyclophorus volvulus</i> (Mueller, 1774)	42	<i>Cypraea chinensis coloba gregori</i>	
<i>Cyclophours expansum</i>		(Ford, 1893)	112
(Pfeiffer, 1851)	41	<i>Cypraea chinensis</i> Gmelin, 1791	112

<i>Cypraea cicercula lienardi</i> (Jousseaume, 1874)	112	<i>Cytherea (Caryatis) deshayesi</i> Pfeiffer, 1869	479
<i>Cypraea clandestina</i> (Linnaeus, 1767)	112	<i>Cytherea (Caryatis) hebraea</i> Lamarck, 1818	479
<i>Cypraea contaminata</i> (Sowerby, 1832)	112	<i>Cytherea (Caryatis) isocardia</i> Sowerby, 1888	479
<i>Cypraea cribraria</i> (Linnaeus, 1758)	113	<i>Cytherea (Caryatis) minuta</i> Koch, 1845	479
<i>Cypraea cribraria comma</i> (Perry, 1811)	113	<i>Cytherea (Caryatis) striata</i> Gray, 1838	479
<i>Cypraea cylindrica</i> (Born, 1778)	113	<i>Cytherea (Caryatis) yerburyi</i> Smith, 1891	480
<i>Cypraea eglantina</i> (Duclos, 1833)	113	<i>Cytherea (Circomphyllus)</i> <i>calophylla</i> Hanley	480
<i>Cypraea erosa</i> (Linnaeus, 1758)	113	<i>Dallitellina spengleri</i> (Gmelin, 1791)	426
<i>Cypraea erronea</i> (Linnaeus, 1758)	113	<i>Davilla crassula</i> Deshayes, 1854	419
<i>Cypraea felina</i> (Gmelin, 1791)	114	<i>Decatopecten amiculum</i> (Philippi, 1851)	335
<i>Cypraea fimbriata</i> (Gmelin, 1791)	114	<i>Decatopecten cf. strangei</i> (Reeve, 1852)	335
<i>Cypraea gangranosa</i> (Dillwyn, 1817)	114	<i>Decatopecten noduliferus</i> (Sowerby, 1842)	335
<i>Cypraea globulus globulus</i> (Linnaeus, 1758)	114	<i>Decatopecten plica</i> (Linnaeus, 1758)	336
<i>Cypraea gracilis</i> (Gaskoin, 1848)	114	<i>Decatopecten radula</i> (Linnaeus, 1758)	336
<i>Cypraea hammondae</i> Iredale, 1939	114	<i>Decatopecten strangei</i> (Reeve, 1852)	336
<i>Cypraea hirundo</i> (Linnaeus, 1758)	115	<i>Dendostrea rosacea</i> (Deshayes, 1836)	321
<i>Cypraea isabella</i> (Linnaeus, 1759)	115	<i>Dendostrea sandvichensis</i> (Sowerby, 1871)	321
<i>Cypraea kieneri</i> (Hidalgo, 1906)	115	<i>Dendrodoris denisoni</i> Angus, 1864	218
<i>Cypraea lamackii lamackii</i> (Gray, 1825)	115	<i>Dendrodoris fumata</i> Ruppell & Leuckart, 1831	218
<i>Cypraea lynx</i> (Linnaeus, 1758)	115	<i>Dendrodoris nigra</i> Stimpson, 1855	218
<i>Cypraea mappa</i> (Linnaeus, 1758)	116	<i>Dendrodoris senegalensis</i> Bouchet, 1975	218
<i>Cypraea mauritiana</i> (Linnaeus, 1759)	116	<i>Dendrodoris tuberculosa</i> Quoy & Gaimard, 1832	218
<i>Cypraea microdon</i> (Gray, 1828)	116	<i>Dendrostrea crenulifera</i> (Sowerby, 1871)	321
<i>Cypraea miliaris</i> (Gmelin, 1791)	116	<i>Dendrostrea folium</i> (Linnaeus, 1758)	321
<i>Cypraea moneta</i> Linnaeus, 1759	116	<i>Dentalium (Rhabdus) eburneum</i> Linnaeus, 1767	517
<i>Cypraea nivosa</i> (Broderip, 1837)	117	<i>Dentalium aprinum</i>	517
<i>Cypraea onyx</i> (Linnaeus, 1758)	117	<i>Dermatobranchus gonatophora</i> van Hasselt, 1824	223
<i>Cypraea pulchella</i> (Swainson, 1832)	117	<i>Dermatobranchus ornatus</i> Bergh, 1874	224
<i>Cypraea pulicaria</i> Reeve, 1846	117	<i>Diaphera prima</i> Panha, 2010	246
<i>Cypraea punctata</i> (Linnaeus, 1771)	117	<i>Dicyathifer manni</i> (Wright, 1866)	511
<i>Cypraea pyriformis</i> (Gray, 1842)	117	<i>Didimacar tenebrica</i> (Reeve, 1844)	297
<i>Cypraea quadrimaculata</i> (Gray, 1824)	117	<i>Dimidacus stramineus</i> (Gray, 1834)	197
<i>Cypraea scurra</i> (Gmelin, 1791)	118	<i>Diodora mus</i> (Reeve, 1859)	25
<i>Cypraea staphylaea</i> (Linnaeus, 1758)	118		
<i>Cypraea stolidia</i> (Linnaeus, 1758)	118		
<i>Cypraea talpa</i> (Linnaeus, 1758)	118		
<i>Cypraea teres</i> (Gmelin, 1791)	118		
<i>Cypraea tigris</i> (Linnaeus, 1759)	118		
<i>Cypraea ursellus</i> (Gmelin, 1791)	119		
<i>Cypraea vitellus</i> (Linnaeus, 1758)	119		
<i>Cypraea xanthodon</i> Sowerby, 1832	119		
<i>Cypraea ziczac undata</i> (Linnaeus, 1758)	119		
<i>Cypraecassis rufa</i> (Linnaeus, 1758)	132		
<i>Cytherea (Caryatis) affinis</i> Sowerby, 1855	479		

<i>Diodora quadriradiata</i> (Reeve, 1850)	25	<i>Divalinga sechellensis</i>	
<i>Diodora tricaonica</i> (Reeve, 1850)	25	(d' Orbigny, 1846)	385
<i>Dioryx bacca</i> (Pfeiffer, 1862)	45	<i>Divaricella ornatissima</i>	
<i>Dioryx gibbus</i> (Reeve, 1863)	45	(d' Orbigny, 1846)	385
<i>Dioryx pyramidalis</i> (Benson, 1856)	45	<i>Donax acutocarinatus</i> Sowerby	453
<i>Diplodonta (Joannisilella) oblonga</i>		<i>Donax bicolor</i> Lamarck, 1818	453
Hanley, 1856	391	<i>Donax brazieri</i> Smith, 1892	453
<i>Diplodonta amboinensis</i> Smith, 1885	390	<i>Donax cuneata</i> (Linnaeus, 1758)	454
<i>Diplodonta cf. genethalia</i>		<i>Donax deltooides</i> Lamarck, 1818	454
Melvill, 1898	390	<i>Donax dysoni</i> Deshayes, 1854	454
<i>Diplodonta conspicua</i> Smith 1885	390	<i>Donax faba</i> (Gmelin, 1791)	454
<i>Diplodonta ethima</i>		<i>Donax incamatus</i> Gmelin, 1791	454
Melv. & Stand, 1899	390	<i>Donax nitidus</i> Deshayes, 1854	454
<i>Diplodonta globosa</i> (Forsskal, 1775)	390	<i>Donax semigranosus</i> Dunker, 1877	454
<i>Diplodonta</i> sp.	390	<i>Donax ticaonicus</i> Hanley, 1845	454
<i>Diplommatina akron</i>		<i>Doriopsilla pallida</i> Bergh, 1902	218
Panha & Burch, 1996	47	<i>Dorisca melvilli</i> (Lyngø, 1909)	480
<i>Diplommatina angulifera</i>		<i>Dosinia aff. exasperata</i>	
<i>umpangensis</i> Panha,		(Philippi, 1847)	480
Kanchanasaka and Burch, 1998	47	<i>Dosinia angulosa</i> (Philippi, 1847)	480
<i>Diplommatina canaliculata</i>		<i>Dosinia brevilunata</i>	
Moellendorff 1891	47	Fischer-Pitte & Delmas, 1967	480
<i>Diplommatina crispata</i>		<i>Dosinia cf. caelata</i> (Reeve, 1850)	480
<i>khaochamoensis</i> Panha,		<i>Dosinia cf. exasperata</i>	
Kanchanasaka and Burch, 1998	48	(Philippi, 1847)	481
<i>Diplommatina doichiangdao</i>		<i>Dosinia cf. penicillata</i> (Reeve, 1850)	481
Panha & Burch, 1996	48	<i>Dosinia circinaria</i> Deshayes, 1853	481
<i>Diplommatina hidagai</i> Panha, 1997	48	<i>Dosinia contusa</i> Reeve, 1850	481
<i>Diplommatina inthanon</i>		<i>Dosinia cretacea</i> (Reeve, 1850)	481
Panha & Burch, 2001	48	<i>Dosinia dautzenbergi</i>	
<i>Diplommatina jirasaki</i> Panha,		Fisher-Piette & Delmas, 1967	482
Kanchanasaka & Burch, 1999	48	<i>Dosinia derupta</i> Romer, 1860	482
<i>Diplommatina kewlom</i>		<i>Dosinia dilecta</i> Adams, 1855	482
Panha & Burch, 1996	48	<i>Dosinia erythraea</i> Romer, 1860	482
<i>Diplommatina krabiensis</i>		<i>Dosinia exasperata</i> (Philippi, 1847)	482
Panha & Burch, 1996	49	<i>Dosinia exillium</i> Sowerby III, 1909	482
<i>Diplommatina naiyanetri</i>		<i>Dosinia hanleyana</i>	
Panha, 1997	49	H.&A. Adams, 1855	482
<i>Diplommatina nimanandhi</i> Panha,		<i>Dosinia histrio</i> (Gmelin, 1790)	482
Kanchanasaka & Burch, 1998	49	<i>Dosinia juvenilis</i> (Gmelin, 1791)	483
<i>Diplommatina pongrati</i> Panha,		<i>Dosinia laminata</i> Reeve, 1850	483
Kanchanasaka & Burch, 1998	49	<i>Dosinia penicillata</i> (Reeve, 1850)	483
<i>Diplommatina prakayangensis</i>		<i>Dosinia pubescens</i> Philippi, 1847	483
Panha, 1996	49	<i>Dosinia sericea</i> Reeve, 1850	483
<i>Diplommatina samuiana</i>		<i>Dosinia tenella</i> Romer, 1860	483
Moellendorff, 1894	49	<i>Dosinia trailli</i> Adams, 1855	483
<i>Diplommatina siriphumi</i>		<i>Dosinia trigona</i> (Reeve, 1850)	483
Panha & Burch, 2001	49	<i>Dosinia tumida</i> (Gray, 1838)	484
<i>Diplommatina suratensis</i>		<i>Dosinia victories</i>	
Panha & Burch, 1996	50	(Gatliff & Gabriel, 1914)	484
<i>Discartemon roebeleni</i>		<i>Drilla suturalis</i> (Gray, 1838)	195
(Moellendorff, 1894)	246	<i>Drupa morum</i> (Roding, 1798)	143
<i>Discodoris boholiensis</i> Bergh, 1877	209	<i>Drupa ricinus</i> (Linnaeus, 1758)	143
<i>Distorsio anus</i> (Linnaeus, 1758)	136	<i>Drupa rubusidaeus</i> (Roding, 1798)	143
<i>Distorsio reticulata</i> (Roding, 1798)	136	<i>Drupella minuta</i> Fujioka, 1984	143

<i>Drupella rugosa</i> (Born, 1778)	143	<i>Epicodalia gunnamatta</i>	
<i>Duplicaria duplicata</i> (Linnaeus, 1758)	197	Iredale, 1930	386
<i>Durgella libas</i> Solem, 1966	252	<i>Epitonium fucatum</i> (Pease, 1861)	138
<i>Durgella siamensis</i>		<i>Epitonium pallasii</i>	
Moellendroff, 1901	252	(Kiener, L.C., 1838)	138
<i>Durivilledoris lemniscata</i>		<i>Epitonium scalare</i> (Linnaeus, 1758)	139
Quoy & Gaimard, 1832	214	<i>Ergaea walshi</i> (Reeve, 1859)	109
<i>Durivilledoris similis</i>		<i>Ervillia biscalpta</i> Deshayes, 1854	419
Rudman, 1986	214	<i>Erycina cycladiformis</i>	
<i>Dyakia salangana</i> (Martens, 1883)	249	Deshayes, 1839	393
<i>Eamesiella corrugata</i>		<i>Erycina elongata</i>	393
(Deshayes, 1843)	386	<i>Erycina lilium</i>	393
<i>Eastonia (Merope) nicobarica</i>		<i>Erycina lineate</i> (Lynge, 1909)	394
Gmelin, 1782	412	<i>Erycina rosea</i>	394
<i>Echinolittorina trochoides</i>		<i>Erycina rotunda</i> Deshayes, 1839	394
(Gray, 1839)		<i>Erycina vitrina</i>	394
Syn : <i>Nodilittorina pyramidalis</i>		<i>Estellacar olivacea</i> (Reeve, 1844)	297
(Quoy & Gaimard, 1833)	64	<i>Euchelus asper</i> (Gmelin, 1791)	28
<i>Echinolittorina vidua</i> (Gould, 1859)	64	<i>Euciroa cf. eburnean</i>	
<i>Electroma alacorvi</i> (Dillwyn, 1817)	322	(Wood-Mason & Alcock, 1891)	516
<i>Electroma japonica</i>		<i>Euciroa eburnean</i>	
R. W. Dunker, 1852	322	(Wood-Mason & Alcock, 1891)	516
<i>Electroma ovata</i>		<i>Eunaticina papilla</i> (Gmelin, 1791)	123
(Quoy et Gaimard, 1832)	322	<i>Euplica scripta</i> (Lamarck, 1822)	157
<i>Elizia orbicularis</i> Wood	446	<i>Euplica tunturina</i> (Lamarck, 1822)	157
<i>Elizia tricarinata</i>	446	<i>Euprymna berryi</i> Sasaki, 1929	261
<i>Ellobium aurisjudae</i> (Linnaeus, 1758)	227	<i>Euprymna hyllebergi</i>	
<i>Ellobium aurismidae</i>		Nateewathana, 1997	261
(Linnaeus, 1758)	227	<i>Euprymna morsei</i> (Verrill, 1881)	261
<i>Elysia bennettiae</i> Thompson, 1973	205	<i>Euprymna stenodactyla</i>	
<i>Elysia chilensis</i> Eliot, 1916	205	(Grant, 1833)	262
<i>Elysia ornata</i> Swainson, 1840	205	<i>Euspira yokoyamai</i>	
<i>Emarginella exima</i> (A.Adams, 1852)	26	Kuroda & Habe, 1961	123
<i>Emarginula cf. crassicostata</i>		<i>Excellichlamys histrionica</i>	
(Sowerby, 1863)	26	(Gmelin, 1791)	336
<i>Engina alveolata</i> (Kiener, 1836)	155	<i>Excellichlamys spectabilis</i>	
<i>Engina armillata</i> (Reeve, 1846)	155	(Reeve, 1853)	336
<i>Engina lineata</i> (Reeve, 1846)	155	<i>Eyriesia eyriesi</i> (Morelet, 1865)	58
<i>Engina mendicaria</i> (Linnaeus, 1758)	155	<i>Fairbankia bombayana</i>	
<i>Engina phasinola</i> (Duclos, 1840)	155	Blanford, 1868	80
<i>Engina zonalis</i> (Lamarck, 1822)	155	<i>Fairbankia cochinchinensis</i>	
<i>Enigmonia aenigmatica</i>		Bavay & Dautzenberg, 1910	80
(Sowerby, 1803)	346	<i>Fairbankia rohdei</i> Brandt, 1968	80
<i>Ennucula cumingii</i> (Hinds, 1843)	277	<i>Faunus ater</i> (Linnaeus, 1758)	96
<i>Enoplateuthis (Enoplateuthis)</i>		<i>Felaniella (Zemysia) conspicua</i>	
<i>reticulata</i> Rancurel, 1970	267	(Smith, 1885)	391
<i>Ensidents ingallsianus</i> (Lea, 1852)	349	<i>Ferrissia (Pettancyllus) baconi</i>	
<i>Ensidents ingallsianus dugasti</i>		(Bourguignat, 1853)	233
(Morlet, 1892)	349	<i>Ferrissia (Pettancyllus) javana</i>	
<i>Ensidents ingallsianus ingallsianus</i>		(Martens, 1897)	233
(Lea, 1852)	349	<i>Ferrissia (Pettancyllus) siamensis</i>	
<i>Ensis malaccensis</i> Dunker, 1861	420	Brandt, 1974	233
<i>Epicodakia bella</i> (Conrad, 1837)	386	<i>Ferrissia (Pettancyllus) verruca</i>	
<i>Epicodakia divergens</i>		(Benson, 1855)	233
(Philippi, 1850)	386	<i>Ficus ficoides</i> (Lamarck, 1822)	131

<i>Ficus ficus</i> (Rodding, 1798)		<i>Fulvia hungerfordi</i> (Sowerby, 1901)	403
Syn : <i>Ficus subintermedia</i>		<i>Fulvia papyracea</i> (Bruguier, 1789)	404
(Orbigny, 1852)	131	<i>Fulvia scalata</i> Vidal, 1994	404
<i>Ficus gracilis</i> (Sowerby, 1825)	131	<i>Fusinus colus</i> (Linnaeus, 1758)	163
<i>Ficus variegata</i> (Roding, 1798)	131	<i>Fusinus nicobaricus</i> (Roding, 1798)	163
<i>Filopaludina (Filopaludina) doliaris</i>		<i>Gafrarium dispar</i> (Dillwyn, 1817)	484
(Gould, 1844)	55	<i>Gafrarium divaricatum</i>	
<i>Filopaludina (Filopaludina) filosa</i>		(Gmelin, 1791)	484
(Reeve, 1863)	55	<i>Gafrarium gibba</i> Lamarck	484
<i>Filopaludina (Filopaludina)</i>		<i>Gafrarium pectinatum</i>	
<i>sumatrensis peninsularis</i>		(Linnaeus, 1758)	484
Brandt, 1974	55	<i>Gafrarium tumidum</i> (Roding, 1798)	484
<i>Filopaludina (Filopaludina)</i>		<i>Galeomma argentea</i> Deshayes, 1855	391
<i>sumatrensis polygramma</i>		<i>Galeomma augusta</i> Deshayes, 1855	391
(Martens, 1860)	54	<i>Galeomma macrochisma</i>	
<i>Filopaludina (Filopaludina)</i>		Deshayes, 1855	392
<i>sumatrensis speciosa</i>		<i>Ganesella capitium</i> Benson, 1848	256
(Deshayes, 1876)	53	<i>Gangetia tigerti</i> Brandt, 1968	76
<i>Filopaludina (Siamopaludina)</i>		<i>Gari (Gari) simplex</i> (Sowerby, 1894)	448
<i>javanica continentalis</i>		<i>Gari ambigua</i> (Reeve, 1857)	446
Brandt, 1974	56	<i>Gari amethystus</i> (Wood, 1815)	446
<i>Filopaludina (Siamopaludina)</i>		<i>Gari castrensis oriens</i>	
<i>maekoki</i> (Brandt, 1968)	57	(Deshayes, 1855)	446
<i>Filopaludina (Siamopaludina)</i>		<i>Gari cf. lesson</i> (Blainville, 1826)	446
<i>martensi cambodjensis</i>		<i>Gari cf. truncata</i> (Linnaeus, 1767)	448
(Mabille & Le Mesle, 1866)	56	<i>Gari elongata</i> (Lamarck, 1818)	446
<i>Filopaludina (Siamopaludina)</i>		<i>Gari livida</i> (Lamarck, 1818)	447
<i>martensi martensi</i>		<i>Gari maculosa</i> (Lamarck, 1818)	447
(Frauenfeld, 1865)	56	<i>Gari minor</i> (Deshayes, 1854)	447
<i>Filopaludina (Siamopaludina)</i>		<i>Gari modesta</i> (Deshayes, 1855)	447
<i>martensi munensis</i> Brandt, 1974	57	<i>Gari oriens</i> (Deshayes, 1855)	447
<i>Fimbria fimbriata</i> (Linnaeus, 1758)	389	<i>Gari pallida</i> (Deshayes, 1854)	447
<i>Fimbria sowerbyi</i> (Reeve, 1841)	389	<i>Gari pulcherrima</i> (Deshayes, 1855)	447
<i>Flabellina bicolor</i> Kelaart, 1858	224	<i>Gari radiata</i> (Dunker, 1845)	448
<i>Flabellina exoptata</i>		<i>Gari sibogai</i> Prashad, 1932	448
Gosliner & Willan, 1991	224	<i>Gari squamosa</i> (Lamarck, 1818)	448
<i>Flabellina rubrolineata</i>		<i>Gari truncata</i> (Linnaeus, 1767)	448
O'Donoghue, 1929	224	<i>Gari weinkauffi</i> (Crosse, 1864)	449
<i>Flabellina</i> sp.1	224	<i>Gastrochaena carteri</i> Nielsen, 1985	507
<i>Flabellina</i> sp.2	224	<i>Gastrochaena cuneiformis</i>	
<i>Florimetis coarctata</i> (Philippi, 1845)	426	Spengler, 1783	507
<i>Fragum carinatum</i> (Lynge, 1909)	402	<i>Gastrochaena cymbium</i>	
<i>Fragum erugatum</i> (Tate, 1889)	402	(Spengler, 1783)	507
<i>Fragum fragum</i> (Linnaeus, 1758)	402	<i>Gastrochaena dentifera</i> Dufo, 1840	507
<i>Fragum hemicardium</i>		<i>Gastrochaena gigantea</i>	
Linnaeus, 1758	402	(Deshayes, 1830)	507
<i>Fragum unedo</i> (Linnaeus, 1758)	403	<i>Gastrochaena inaequistriata</i>	
<i>Frigidocardium exasperatum</i>		Jousseuma in Lamy, 1923	507
(Sowerby, 1841)	403	<i>Gastrochaena mytiloides</i>	
<i>Fronsella</i> sp.	395	Lamarck, 1818	508
<i>Fryeria marindica</i>		<i>Gastrochaena pexiphora</i>	
Yonow & Hayward, 1991	219	Sturany, 1899	508
<i>Fryeria picta</i> Pruvot-Fol, 1957	219	<i>Gastrocopta palmira</i>	
<i>Fulvia aperta</i> (Bruguier, 1789)	403	(Stoliczka, 1823)	237
<i>Fulvia australis</i> (Sowerby, 1841)	403	<i>Geloina expansa</i> (Mousson, 1849)	471

<i>Geloina zeylanica</i> Lamarck, 1818	471	<i>Gyliotrachela khaochongensis</i>	
<i>Gemmula monilifera</i> (Pease, 1860)	195	Panha, 1997	237
<i>Gemmula speciosa</i> (Reeve, 1843)	195	<i>Gyliotrachela khaowongensis</i>	
<i>Gemmula unedo</i> (Kiener, 1839)	195	Panha, 1997	237
<i>Georissa monterosatiiana</i>		<i>Gyliotrachela khaowongkot</i>	
<i>samuiana</i> Moellendorff, 1894	39	Panaha & Burch, 2004	238
<i>Gibbula pulcherrima</i> (Adams, 1855)	29	<i>Gyliotrachela kohrin</i>	
<i>Glauconome chinensis</i> Gray, 1828	501	Panaha & Burch, 2002	238
<i>Glauconome plankta</i> (Iredale, 1936)	502	<i>Gyliotrachela muaklekensis</i>	
<i>Glauconome</i> sp.	502	(Panha, 2001)	238
<i>Glauconome virens</i> (Linnaeus, 1758)	501	<i>Gyliotrachela muangon</i>	
<i>Glessula latestriata</i>		Panha & Burch, 2004	238
Moellendorff, 1899	245	<i>Gyliotrachela phupaman</i>	
<i>Globivenus mindoroensis</i>		(Panha, 2001)	238
(Smith, 1916)	484	<i>Gyliotrachela saraburiensis</i>	
<i>Globivenus toreuma</i> (Gould, 1851)	485	Panha, 2002	238
<i>Glorichlamys quanrilirata</i>		<i>Gyliotrachela srichang</i>	
(Lischke, 1870)	337	(Panaha & Burch, 2002)	238
<i>Gloriopallium cf. pallium speciosum</i>		<i>Gyliotrachela srirachaensis</i>	
(Reeve, 1853)	337	Panha, 2004	239
<i>Gloriopallium pallium</i>		<i>Gyliotrachela striolatus</i>	
(Linnaeus, 1758)	337	(Mollendorff, 1984)	239
<i>Gloriopallium pallium speciosum</i>		<i>Gyliotrachela surakiti</i> Panha, 2002	239
(Reeve, 1853)	337	<i>Gyliotrachela tarutoa</i>	
<i>Glossocardia stoliczkana</i>		(Panha & Burch, 2001)	239
(Prashad, 1932)	455	<i>Gyliotrachela transitans</i>	
<i>Glossodoris atomarginata</i>		(Mollendorff, 1894)	239
Cuvier, 1804	214	<i>Gyliotrachela tridentata</i>	
<i>Glossodoris cincta</i> Bergh, 1888	214	(Panha, 2004)	239
<i>Glossodoris hikuensis</i>		<i>Gymnodoris alba</i> (Bergh, 1877)	207
Pruvot-Fol, 1954	214	<i>Gymnodoris ceylonica</i> Kelaart, 1858	208
<i>Glossodoris pallida</i>		<i>Gymnodoris rubropapulosa</i>	
Ruppell & Leuckart, 1828	215	Bergh, 1905	208
<i>Glossodoris poliahu</i>		<i>Gymnodoris</i> sp.	208
Bertsch & Gosliner, 1989	215	<i>Gymnodoris striata</i> Eliot, 1908	208
<i>Glossodoris rufomarginatus</i>		<i>Gyraulus bakeri</i> Brandt, 1974	231
Bergh, 1890	215	<i>Gyraulus convexiusculus</i>	
<i>Glycymeris amamiensis</i>		(Hutton, 1849)	231
(Kuroda, 1930)	301	<i>Gyraulus hubendicki</i> Brandt, 1974	231
<i>Glycymeris pilsbryi</i>		<i>Gyraulus prasongi</i> Brandt, 1974	231
(Yokoyama, 1920)	301	<i>Gyraulus rotula</i> (Benson, 1850)	231
<i>Glycymeris reevei</i> (Mayer, 1868)	301	<i>Gyraulus siamensis</i> (Martens, 1867)	232
<i>Gomphina cf. veneriformis</i>		<i>Gyrineum bituberculare</i>	
Lamarck, 1818	485	(Lamarck, 1816)	136
<i>Gregariella coralliophaga</i>		<i>Gyrineum gyrinum</i> (Linnaeus, 1758)	136
(Gmelin, 1791)	304	<i>Gyrineum natator</i> (Roding, 1798)	136
<i>Gregariella striatula</i> (Hanley, 1843)	304	<i>Halgerda bacalusia</i>	
<i>Gulella bicolor</i> (Hutton, 1834)	246	Fahey & Gosliner 1999	209
<i>Gundlachia hubendicki</i> Brandt, 1974	233	<i>Halgerda punctata</i> Farran, 1905	209
<i>Gyliotrachela adela</i>		<i>Halgerda stricklandi</i>	
Thompson & Upatham, 1997	237	Fahey & Gosliner, 1999	209
<i>Gyliotrachela burchi</i> Panha, 1997	237	<i>Halgerda tessellata</i> Bergh, 1880	209
<i>Gyliotrachela diarmaidi</i>		<i>Halgerda willeyi</i> (Halgerda iota)	
Panaha & Burch 2002	237	Eliot, 1904	210
<i>Gyliotrachela khaochakan</i>		<i>Haliotis asinina</i> Linnaeus, 1758	24
Panaha & Burch, 2002	237	<i>Haliotis glabra</i> Gmelin, 1791	24

<i>Haliotis ovina</i> Gmelin, 1791	25	<i>Hipponix conica</i> (Schumacher, 1817)	107
<i>Haliotis planata</i> Sowerby, 1833	25	<i>Hippopus hippopus</i> (Linnaeus, 1758)	411
<i>Haliotis varia</i> Linnaeus, 1758	25	<i>Histioteuthis celetaria pacifica</i> (Voss, 1962)	268
<i>Haliphron atlanticus</i> Steenstrup, 1861	277	<i>Homalocantha anatomica</i> (Perry, 1811)	144
<i>Haminoea cymbalum</i> Quoy & Gaimard, 1833	205	<i>Homalocantha zamboi</i> (Burch & Burch, 1960)	144
<i>Hapalochlaena cf. maculosa</i> (Hoyle, 1883)	274	<i>Hoplodoris nodulosa</i> Angas, 1864	210
<i>Harmandia munensis</i> Brandt, 1974	350	<i>Hubendickia cingulata</i> Brandt, 1974	71
<i>Harpa articularis</i> (Lamarck, 1822)	165	<i>Hubendickia coronata</i> Brandt, 1968	71
<i>Harpa harpa</i> (Linnaeus, 1758)	165	<i>Hubendickia crooki</i> Brandt, 1968	70
<i>Harpa major</i> Roding, 1798	165	<i>Hubendickia cylindrica</i> Brandt, 1974	71
<i>Harvella plicataria</i> (Linnaeus, 1767)	412	<i>Hubendickia gochenouri</i> Brandt, 1968	71
<i>Hastula cf. matheroniana</i> (Deshayes, 1859)	197	<i>Hubendickia schlickumi</i> (Brandt, 1968)	71
<i>Hastula hectica</i> (Linnaeus, 1758)	197	<i>Hubendickia schuetti</i> (Brandt, 1968)	71
<i>Hauastator cingulifera</i> (Sowerby, 1852)	98	<i>Hubendickia siamensis</i> Brandt, 1968	70
<i>Haustellum dolichorus</i> (Ponder & Vokes, 1988)	144	<i>Hubendickia spiralis</i> Brandt, 1968	70
<i>Haustellum haustellum</i> (Linnaeus, 1758)	144	<i>Hubendickia tuberculata</i> Brandt, 1968	70
<i>Hawaiarca bistrigata</i> (Dunker, 1853)	293	<i>Hyaloteuthis pelagica</i> (Bosc, 1802)	269
<i>Hawaiarca yamamotoi</i> (Sakurai & Habe, 1961)	293	<i>Hybochelus cancellata</i> (Pilsbry, 1904)	29
<i>Hebra nigra</i> (Rousseau, 1854)	158	<i>Hydatina albocincta</i> (Van der Hoeven, 1893)	203
<i>Hecuba scortum</i> Gmelin, 1791	454	<i>Hydatina zonata</i> Lightfoot, 1786	203
<i>Heliacus areola</i> (Gmelin, 1791)	201	<i>Hydrobioides nassa</i> (Theobald, 1865)	75
<i>Heliacus infundibuliformis</i> (Gmelin, 1791)	201	<i>Hydrocena fulvida</i> Pfeiffer, 1862	39
<i>Heliacus variegatus</i> (Gmelin, 1791) Syn : <i>Heliacus areola</i> (Gmelin, 1791)	201	<i>Hydrorissoia elegans</i> Bavay, 1895	72
<i>Hemicardium hemicardium</i> (Linnaeus, 1758)	404	<i>Hydrorissoia gracilis</i> Brandt, 1968	73
<i>Hemifusus ternatanus</i> (Gmelin, 1791)	162	<i>Hydrorissoia munensis</i> Brandt, 1968	73
<i>Hemiplecta distincta</i> (Pfeiffer, 1850)	248	<i>Hydrorissoia trispiralis</i> Brandt, 1968	72
<i>Hemiplecta neptunus</i> (Pfeiffer, 1861)	248	<i>Hyotissa hyotis</i> (Linnaeus, 1758)	318
<i>Hemiplecta siamensis</i> (Pfeiffer, 1856)	249	<i>Hyotissa numisma</i> (Lamarck, 1818)	330
<i>Hemitoma panhi</i> (Quoy & Gaimard, 1834)	26	<i>Hypselodoris bollandi</i> Gosliner & Johnson, 1999	215
<i>Heterocardia gibbosula</i> R. A. Philippi, 1871	412	<i>Hypselodoris bullockii</i> Collingwood, 1881	215
<i>Hexabranhus sanguineus</i> Ruppell & Leuckart, 1828	209	<i>Hypselodoris carnea</i> Bergh, 1889	215
<i>Hiatula chinensis</i> (Deshayes, 1854)	449	<i>Hypselodoris emmae</i> Rudman, 1977	215
<i>Hiatula diphos</i> (Linnaeus, 1771)	449	<i>Hypselodoris iacula</i> Gosliner & Johnson, 1999	216
<i>Hiatula planulata</i> (Reeve, 1857)	449	<i>Hypselodoris infucata</i> Ruppell & Leuckart, 1831	216
<i>Hiatula ruppelliana</i> (Reeve, 1857)	449	<i>Hypselodoris kanga</i> Rudman, 1977	216
<i>Hindsia sinensis</i> Sowerby, 1887	155	<i>Hypselodoris krakatoa</i> Gosliner & Johnson, 1999	216
<i>Hippautis (Helicorbis) umbilicalis</i> (Benson, 1836)	232	<i>Hypselodoris maculosa</i> Pease, 1871	216
		<i>Hypselodoris nigrastrata</i> Eliot, 1904	216

<i>Hypselodoris zebrina</i> Alder & Hancock, 1864	217	<i>Isognomon acutirostris</i> (Dunker, 1848)	327
<i>Hypselostoma banmiensis</i> (Panha & Burch, 2004)	239	<i>Isognomon attenuata</i> (Linnaeus, 1758)	327
<i>Hypselostoma cucumensis</i> Panha, 1997	240	<i>Isognomon ephippium</i> (Linnaeus, 1758)	327
<i>Hypselostoma erawan</i> Panha & Prateepsen, 2002	240	<i>Isognomon isognomum</i> (Linnaeus, 1758)	327
<i>Hypselostoma holimanae</i> Thompson & Lee, 1988	240	<i>Isognomon legumen</i> (Gmelin, 1791)	328
<i>Hypselostoma khaochongpran</i> (Panha and Burch, 2002)	240	<i>Isognomon nucleus</i> (Lamarck, 1819)	328
<i>Hypselostoma loei</i> Paha & Prateepsen, 2005	240	<i>Isognomon perna</i> (Linnaeus, 1767)	328
<i>Hypselostoma panhai</i> Burch & Tongkerd, 2002	240	<i>Isognomon vitreum</i> (Reeve, 1853)	328
<i>Hypselostoma pattalungensis</i> Panha & Burch, 2004	240	<i>Janthina globosa</i> Swainson, 1822	139
<i>Hypselostoma satulensis</i> Panha & Burch, 2004	241	<i>Japonia concavospira</i> (Moellendorff, 1902)	43
<i>Hypselostoma smokon</i> (Panha & Burch, 2004)	241	<i>Japonia kobelti</i> Skyes, 1903	43
<i>Hypselostoma taehwani</i> Panha & Burch, 2002	241	<i>Japonia liratula</i> (Moellendorff, 1894)	43
<i>Hypselostoma utongensis</i> Panha & Burch, 2004	241	<i>Jorunna funebris</i> Kelaart, 1858	210
<i>Hyriopsis (Hyriopsis) bialatus</i> Simpson, 1900	350	<i>Jorunna rubescens</i> Bergh, 1876	210
<i>Hyriopsis (Hyriopsis) delaportei</i> (Crosse & Fischer, 1876)	352	<i>Jouanetia cumingii</i> (Sowerby, 1849)	509
<i>Hyriopsis (Limnoscapha) desowitzi</i> Brandt, 1974	352	<i>Jouanetia globulosa</i> (Quoy & Gaimard, 1835)	509
<i>Hyriopsis (Limnoscapha) myersiana</i> (Lea, 1856)	353	<i>Jullienia acuta</i> Poirier, 1881	69
<i>lacrata</i> sp.	444	<i>Jullienia crooki</i> (Brandt, 1968)	69
<i>Idiopoma dissimilis</i> (O.F. Muller, 1774)	58	<i>Jullienia harmandi</i> Poirier, 1881	69
<i>Idiopoma ingallsiana</i> (Lea, 1856)	58	<i>Jullienia munensis</i> Brandt, 1974	69
<i>Idiopoma umbilicata</i> (Lea, 1856)	58	<i>Jullienia prasongi</i> Brandt, 1974	69
<i>Idiosepius biserialis</i> Voss, 1962	262	<i>Kaliella subsculpta</i> Moellendorff, 1894	247
<i>Idiosepius pygmaeus</i> Steenstrup, 1881	263	<i>Kamekia cf. pisiiformis</i> Kuroda & habe, 1971	394
<i>Idiosepius thailandicus</i> Chotiyaputta, Okutani & Chaitiamvong, 1991	263	<i>Katelsia hiantina</i> (Lamarck, 1818)	485
<i>Impages confusus</i>	197	<i>Katelsia japonica</i> (Gmelin, 1791)	486
<i>Indonaia humilis</i> (Lea, 1856)	354	<i>Katelsia marmorata</i> (Lamarck, 1818)	486
<i>Indonaia pilata</i> (Lea, 1866)	354	<i>Kellia laperousii</i> Deshayes, 1839	393
<i>Indonaia substriata</i> (Lea, 1856)	355	<i>Kellia porculus</i> Pilsbry, 1904	393
<i>Indoplanorbis exustus</i> (Deshayes, 1834)	232	<i>Kryobylos kangkoy</i> Panha & Burch, 2004	241
<i>Iniotheuthis maculosa</i> Goodrich, 1896	262	<i>Kryobylos maehongsonensis</i> Panha & Burch, 1999	241
<i>Iravadia ornata</i> Blanford, 1867	80	<i>Kryobylos pomjuk</i> Panha & Burch, 1999	241
<i>Iravadia reticulata</i> Brandt, 1968	81	<i>Kryobylos takensis</i> Panha & Burch, 2004	242
<i>Irus irus</i> (Linnaeus, 1758)	485	<i>Kryobylos tampla</i> Panha & Burch, 2004	242
<i>Irus macrophyllus</i> (Deshayes, 1853)	485	<i>Kryobylos veruwan</i> Panha & Burch, 2004	242
		<i>Lacunopsis coronata</i> Bavay, 1895	73
		<i>Lacunopsis fischerpiettei</i> Brandt, 1968	73
		<i>Lacunopsis harmandi</i> Poirier, 1881	74
		<i>Lacunopsis levayi</i> Bavay, 1895	73
		<i>Lacunopsis massiei</i> Bavay, 1895	73

<i>Lacunopsis munensis</i> Brandt, 1968	73	<i>Lima cf. lima vulgaris</i> (Link, 1807)	315
<i>Laemodonta punctatostrata</i>		<i>Lima cf. orientalis</i>	
(H. Adams & A. Adams, 1853)	227	Adams & Reeve, 1850	315
<i>Laemodonta punctigera</i>		<i>Lima cf. tomlini</i> Prashad, 1932	315
(H. Adams & A. Adams, 1853)	227	<i>Lima lima</i> (Linnaeus, 1767)	316
<i>Laemodonta typica</i>		<i>Lima lima vulgaris</i> (Link, 1807)	316
(H. Adams & A. Adams, 1853)	228	<i>Lima nimfiber</i> (Iredale, 1924)	316
<i>Laevicardium attenuatum</i>		<i>Lima tomlini</i> Prashad, 1932	316
(Sowerby, 1841)	404	<i>Lima vulgaris</i> (Link, 1807)	317
<i>Laevicardium australis</i>		<i>Limaria basilanica</i>	
(Sowerby, 1841)	404	(Adams & Reeve, 1850)	317
<i>Laevicardium bullata</i>		<i>Limaria cf. basilanica</i>	
Linnaeus, 1758	405	(Adams & Reeve, 1850)	317
<i>Laevicardium lobulatum</i>		<i>Limaria cf. dentata</i> (Sowerby, 1843)	317
Deshayes, 1854	405	<i>Limaria dentata</i> (Sowerby, 1888)	317
<i>Laevicardium multipunctatum</i>		<i>Limaria fragilis</i> (Gmelin, 1791)	317
(Sowerby, 1841)	405	<i>Limatuella viali</i> (Jousseume MS in	
<i>Laevichlamys deliciosa</i>		Lamy, 1919)	318
(Iredale, 1939)	337	<i>Limatula bullata</i> (Born, 1778)	318
<i>Lambis chiragra</i> (Linnaeus, 1758)	100	<i>Limnoperna siamensis</i>	
<i>Lambis crocata</i> (Link, 1807)	100	(Morelet, 1875)	304
<i>Lambis lambis</i> (Linnaeus, 1758)	100	<i>Limnoperna supoti</i> Brandt, 1974	307
<i>Lambis millepeda</i> (Linnaeus, 1758)	101	<i>Limopsis cancellata</i> Reeve, 1843	300
<i>Lambis scorpius</i> (Linnaeus, 1758)	101	<i>Limopsis multistriata</i> (Forsskal, 1775)	300
<i>Lambis scorpius indomaris</i>		<i>Limopsis tajimae</i> Sowerby, 1914	300
Abbott, 1961	101	<i>Linga crassilirata</i> (Tate, 1887)	386
<i>Lambis truncata</i> (Kiener, 1843)	101	<i>Lioconcha (Sulcilioconcha) sp.</i>	487
<i>Lamellaxis gracilis</i> (Hutton, 1834)	245	<i>Lioconcha castrensis</i>	
<i>Lanternula attenuata</i> Reeve, 1860		(Linnaeus, 1758)	486
513		<i>Lioconcha fastigiata</i>	
<i>Lataxiena cf. blosuillei</i>		(Sowerby, 1851)	486
(Deshayes, 1832)	144	<i>Lioconcha omata</i> (Dillwyn, 1817)	486
<i>Lataxiena ficula</i> Reeve, 1848	144	<i>Lioconcha philippinarum</i>	
<i>Lataxiena fimbriata</i> (Hinds, 1844)	144	(Hanley, 1844)	486
<i>Latemula anatina</i> (Linnaeus, 1758)	513	<i>Lioconcha polita</i> (Roding, 1798)	487
<i>Latemula cf. corrugata</i>		<i>Lioconcha sulcatina</i> Lamarck, 1818	487
(Reeve, 1863)	513	<i>Lioconcha trimaculata</i>	
<i>Latemula truncata</i> (Lamarck, 1818)	513	(Lamarck, 1818)	487
<i>Latirolagena smaragdula</i>		<i>Liocranchia reinhardtii</i>	
(Linnaeus, 1758)	163	(Steenstrup, 1856)	271
<i>Latirus lanceolatus</i> (Reeve, 1847)	163	<i>Liola porcellana</i> (Gould, 1859)	205
<i>Latirus nodatus</i> (Gmelin, 1791)	163	<i>Lionelita sp.</i>	395
<i>Latirus polygonus</i> (Gmelin, 1791)	164	<i>Lithodomus (Botula) cinnamomea</i>	
<i>Leachia pacifica</i> (Issel, 1908)	271	Chemnitz, 1758	307
<i>Leiochasmea sp.</i>	392	<i>Lithoglyphopsis aperta</i>	
<i>Leiosolenus tripartilus</i>		Temcharoen, 1971	74
(Jousseume, 1894)	304	<i>Lithophaga (Leiosolenus) curta</i>	
<i>Lentidium sp.</i>	506	(Lischke, 1874)	307
<i>Leptomya sp.</i>	444	<i>Lithophaga (Leiosolenus) kuehnelti</i>	
<i>Leptomya spectabilis</i>		Kleeman, 1977)	307
Deshayes, 1882	455	<i>Lithophaga (Leiosolenus)</i>	
<i>Leptopoma aspirans</i> Benson, 1856	44	<i>lessepsianus</i> (Vaillant, 1865)	307
<i>Leptopoma vitreum</i> (Lesson, 1830)	44	<i>Lithophaga divaricalx</i> Iredale, 1939	307
<i>Lima (Mantellum) angulata</i>		<i>Lithophaga hanleyana</i> (Reeve, 1857)	307
Sowerby, 1843	315	<i>Lithophaga lima</i> (Lamy, 1919)	308

<i>Lithophaga malaccana</i> (Reeve, 1857)	308	<i>Lunulicardia auricula</i> (Niebuhr in Forsskål, 1775)	405
<i>Lithophaga nasuta</i> (Philippi, 1846)	308	<i>Lunulicardia retusum</i> (Linnaeus, 1758)	405
<i>Lithophaga obesus</i> (Philippi, 1847)	308	<i>Lunulicardia subretusum</i> (Sowerby, 1834)	405
<i>Lithophaga straminea</i> Dunker	308	<i>Lutraria (Lutropora) complanata</i> (Gmelin, 1791)	412
<i>Lithophaga teres</i> (Philippi, 1846)	308	<i>Lutraria australis</i> (Reeve, 1854)	412
<i>Lithophaga zitteliana</i> Dunker, 1883	308	<i>Lutraria curta</i> Deshayes, 1854	413
<i>Littoraria articulata</i> (Philippi, 1846) Syn : <i>Littoraria strigata</i> (Lischke, 1871)	64	<i>Lutraria impar</i> Deshayes, 1854	413
<i>Littoraria carinifera</i> (Menke, 1830)	64	<i>Lutraria maxima</i> Jonas, 1844	413
<i>Littoraria melanostoma</i> (Gray, 1839)	64	<i>Lutraria philippinarum</i> Reeve, 1854	413
<i>Littoraria pallescens</i> (Philippi, 1846)	65	<i>Lutraria rhynchaena</i> Jonas, 1844	413
<i>Littoraria scabra</i> (Linnaeus, 1758)	65	<i>Lutraria sieboldii</i> Reeve, 1854	413
<i>Littoraria strigata</i> (Philippi, 1846)	65	<i>Lutraria tellinoides</i> Lamarck, 1818	413
<i>Littoraria undulata</i> (Gray, 1839)	65	<i>Lymnaea (Radix) auricularia</i> (Linnaeus, 1758)	230
<i>Llyanassa obsoleta</i> (Say, 1822)	158	<i>Lymnaea (Radix) auricularia</i> <i>rubiginosa</i> (Michelin, 1831)	230
<i>Loligo (Doryteuthis) sibogae</i> Adam, 1954	264	<i>Lymnaea (Radix) auricularia</i> <i>swinhoei</i> (H. Adams, 1866)	230
<i>Loliolus (Loliolus) affinis</i> Steenstrup, 1856	264	<i>Lymnaea (Radix) luteola</i> Lamarck, 1822	230
<i>Loliolus (Nipponololigo) beka</i> (Sasaki, 1929)	264	<i>Lymnaea (Radix) viridis</i> Quoy & Gaimard, 1832	230
<i>Loliolus (Nipponololigo) sumatrensis</i> (Orbigny, 1835)	264	<i>Lyrodus pedicellatus</i> (Quatrefages, 1849)	511
<i>Lolliguncula (Lolliguncula)</i> <i>panamanensis</i> Berry, 1911	264	<i>Macalia bruguiere</i> (Hanley, 1844)	426
<i>Lomanotus vermiformis</i> Eliot, 1908	222	<i>Macalia cf. bruguiere</i> (Hanley, 1844)	426
<i>Lopha cristagalli</i> (Linnaeus, 1758)	321	<i>Macoma (Pinguimacoma) cygnus</i> (Hanley, 1844)	426
<i>Lophiotoma acuta</i> (Perry, 1811)	196	<i>Macoma (Pinguimacoma)</i> <i>languida</i> (Smith, 1885)	427
<i>Lophiotoma indica</i> (Roding, 1798)	196	<i>Macoma (Pinguimacoma) sp.</i>	427
<i>Loripes (loripes) desideratus</i> (Smith, 1885)	386	<i>Macoma (Psammacoma) candida</i> (Lamarck, 1818)	426
<i>Loripes vesicula</i> Goulding	386	<i>Macoma (Psammacoma) fallax</i> Bertin, 1878	427
<i>Lucina (Lucinisca) venusta</i> Philippi, 1847	387	<i>Macoma awaijensis</i> (Sowerby III, 1914)	426
<i>Lucina (Phacoides) dalli</i> Lynge, 1909	387	<i>Macoma cf. moluccensis</i> (Matens, 1865)	428
<i>Lucina (Phacoides) pisum</i> Reeve, 1850	387	<i>Macoma dispar</i> (Conrad, 1837)	427
<i>Lucina (Phacoides) pulchella</i>	387	<i>Macoma edentula</i> (Broderip et Sowerby)	427
<i>Lucina (Phacoides) seminula</i> Gould, 1861	387	<i>Macoma fallax</i> (Bertin, 1878)	428
<i>Lucina (Thyasira) bullula</i> Reeve, 1850	387	<i>Macoma gubernaculum</i> (Hanley, 1844)	427
<i>Lucina (Thyasira) edentula</i> Linnaeus, 1758	387	<i>Macoma retrosa</i> Sowerby, 1867	428
<i>Lucina (Thyasira) ovum</i> Reeve, 1850	387	<i>Macra (Macra) dissimilis</i> Reeve, 1854	416
<i>Lucina (Thyasira) vesicula</i> Gould, 1850	388	<i>Macra (Nannomacra) pusilla</i> (A.Adams, 1855)	416
<i>Lucina argentea</i> Reeve, 1850	386	<i>Macra abbreviata</i> Lamarck, 1818	413
<i>Lucina cf. dentifera</i> (Jonas, 1846)	388		
<i>Lucina dentifera</i> (Jonas, 1846)	388		
<i>Lucina punctata</i> Linnaeus, 1758	388		

<i>Mactra achatina</i> Dollwyn, 1817	414	<i>Marginella dactylus</i> Lamarck, 1822	168
<i>Mactra angulifera</i> Deshayes, 1854	414	<i>Marginella elegans</i> (Gmelin, 1791)	168
<i>Mactra antecedens</i> Iredale, 1930	414	<i>Marginella tricincta</i> Hinds, 1844	168
<i>Mactra antiquata</i> (Spengler, 1802)	414	<i>Marikella elongata</i> (Lynge, 1909)	393
<i>Mactra artensis</i> Montrouzier in Fischer, 1850	414	<i>Marionia chloanthes</i> (Bergh, 1902)	222
<i>Mactra cf. luzonica</i> Reeve, 1854	414	<i>Martesia multistriata</i> (Sowerby, 1849)	509
<i>Mactra crossei</i> (Dunker, 1877)	414	<i>Martesia striata</i> (Linnaeus, 1758)	509
<i>Mactra cumingii</i> Reeve, 1854	415	<i>Mastigoteuthis cordiformis</i> Chun, 1908	270
<i>Mactra cuneata</i> Gmelin, 1791	415	<i>Megaustenia siamensis</i> (Haines, 1855)	250
<i>Mactra dissimilis</i> Reeve, 1854	415	<i>Meiocardia globosa</i> Matsukuma & Habe, 1995	456
<i>Mactra dolabrata</i> Reeve, 1854	415	<i>Meiocardia moltkiana</i> (Spengler, 1783)	456
<i>Mactra grandis</i> Gmelin, 1791	415	<i>Meiocardia samarangiae</i> Bernard et al., 1993	457
<i>Mactra incamata</i> (Reeve, 1854)	415	<i>Meiocardia sangiuneomaculata</i> (Dunker, 1882)	457
<i>Mactra incongrua</i> Deshayes, 1854	415	<i>Meiocardia tetragona</i> (Adams & Reeve, 1850)	457
<i>Mactra lilacea</i> Lamarck, 1818	415	<i>Meiocardia vulgaris</i> (Reeve, 1845)	457
<i>Mactra luonica</i> (Deshayes, 1854)	415	<i>Mekongia bocourti</i> (Mabille, 1889)	61
<i>Mactra maculata</i> (Gmelin, 1791)	415	<i>Mekongia lamarcki</i> (Deshayes, 1876)	60
<i>Mactra mera</i> Reeve, 1854	416	<i>Mekongia pongensis</i> Brandt, 1968	59
<i>Mactra ornata</i> Gray, 1837	416	<i>Mekongia rattei</i> (Crosse & Fischer, 1876)	60
<i>Mactra ovalina</i> Lamarck, 1818	416	<i>Mekongia siamensis</i> (Frauenfeld, 1865)	59
<i>Mactra reevei</i> Deshayes, 1853	416	<i>Mekongia sphaericula extensa</i> Brandt, 1974	60
<i>Mactra violacea</i> Gmelin, 1791	416	<i>Mekongia sphaericula sphaericula</i> (Deshayes, 1876)	60
<i>Mactrinula dolabrata</i> (Reeve, 1854)	417	<i>Mekongia sphaericula spiralis</i> Brandt, 1974	60
<i>Mactrinula reevesii</i> Gray, 1837	417	<i>Mekongia swainsoni braueri</i> (Kobelt, 1908)	59
<i>Malleus albus</i> Lamarck, 1819	326	<i>Mekongia swainsoni flavida</i> Brandt, 1974	60
<i>Malleus figuratus</i> Chemnitz, 1785	326	<i>Mekongia swainsoni kmeriana</i> (Morlet, 1890)	60
<i>Malleus malleus</i> Lamarck, 1819	326	<i>Mekongia swainsoni swainson</i> (Lea, 1856)	59
<i>Malleus regula</i> (Forsk., 1775)	326	<i>Melampus (Melampus) fasciatus</i> Deshayes, 1830	228
<i>Malvifundus regulus</i> (Forsskal, 1775)	326	<i>Melampus (Micromelampus)</i> <i>nucleolus</i> Martens, 1865	228
<i>Mammilla simiae</i> (Deshayes, 1838)	123	<i>Melampus (Micromelampus)</i> <i>pulchellus</i> (Petit, 1842)	228
<i>Mancinella echinata</i> (Blainville, 1832)	144	<i>Melampus (Micromelampus)</i> <i>siamensis</i> Martens, 1865	228
<i>Mancinella mancinella</i> (Linnaeus, 1758)	145	<i>Melampus nuxcastanea</i> (Kuroda, 1947)	228
<i>Manningiella conica</i> Temcharoen, 1971	72	<i>Melanella bovicornu</i> (Plisbry, 1905)	139
<i>Manningiella expansa</i> Brandt, 1970	72		
<i>Manningiella incerta</i> (Temcharoen, 1971)	72		
<i>Manningiella microsculpta</i> (Brandt, 1968)	71		
<i>Manningiella pellucida</i> (Bavay, 1895)	72		
<i>Manningiella polita</i> Brandt, 1970	71		
<i>Manningiella subulata</i> Brandt, 1971	72		
<i>Marcia (Hemitapes) hiantina</i> (Lamarck, 1818)	487		
<i>Marcia (Hemitapes) sp.</i>	487		
<i>Marcia japonica</i> (Gmelin, 1791)	487		
<i>Marcia marmorata</i> (Lamarck, 1818)	487		
<i>Marcia opima</i> (Gmelin, 1791)	488		
<i>Marcia recens</i> (Dillwyn, 1817)	488		
<i>Marcia rimularis</i> Lamarck, 1818	488		
<i>Margaritanopsis laoensis</i> (Lea, 1863)	348		

<i>Melanooides jugicostis</i> (Hanley & Theobald, 1876)	86	<i>Mitra columbelliformis</i> (Kiener, 1838)	169
<i>Melanooides tuberculata</i> (O.F. Mueller, 1774)	87	<i>Mitra contracta</i> (Swainson, 1820)	170
<i>Melaxinaea clarki</i> (Nicol, 1951)	301	<i>Mitra coronata</i> Lamarck, 1811	170
<i>Melaxinaea hoylei</i> (Melvill & Standen, 1899)	301	<i>Mitra cucumerina</i> (Lamarck, 1811)	170
<i>Melea pomum</i> (Linnaeus, 1758)	129	<i>Mitra eremitarum</i> (Roding, 1798)	170
<i>Melibe bucephala</i> Bergh, 1902	223	<i>Mitra fraga</i> (Quoy & Gaimard, 1833)	170
<i>Melliteryx puncticulata</i> (Yokoyama, 1924)	394	<i>Mitra litterata</i> Lamarck, 1811	170
<i>Melo melo</i> (Lightfoot, 1786)	164	<i>Mitra mitra</i> (Linnaeus, 1758)	170
<i>Meretrix casta</i> (Gmelin, 1791)	488	<i>Mitra paupercula</i> (Linnaeus, 1758)	170
<i>Meretrix impudica</i> Lamarck	488	<i>Mitra pica</i> (Dillwyn, 1817)	171
<i>Meretrix lusoria</i> (Roding, 1798)	488	<i>Mitra proscissa</i> (Reeve, 1844)	171
<i>Meretrix lyrata</i> (Sowerby, 1851)	488	<i>Mitra retusa</i> (Lamarck, 1811)	171
<i>Meretrix meretrix</i> (Linnaeus, 1758)	489	<i>Mitra scutulata</i> (Gmelin, 1791)	171
<i>Meretrix ovum</i> (Hanley, 1845)	489	<i>Mitra stictica</i> (Link, 1807)	171
<i>Meretrix petechialis</i> Lamarck, 1818	489	<i>Mitra tabanula</i> Lamarck, 1811	171
<i>Meretrix planisulcata</i> (Sowerby, 1985)	489	<i>Mitra ustulata</i> Reeve, 1844	171
<i>Merica asperella</i> (Lamarck, 1822)	174	<i>Mitrella</i> sp.	157
<i>Meropesta capillacea</i> (Reeve, 1854)	417	<i>Modellinaia siamensis</i> Brandt, 1974	355
<i>Meropesta nicobarica</i> (Gmelin, 1791)	417	<i>Modiola elongata</i> Swainson, 1821	308
<i>Meropesta pellucida</i> (Gmelin, 1791)	417	<i>Modiola glaberrima</i> Dunker, 1856	309
<i>Mertasia rivicola</i> Sowerby	509	<i>Modiola hanleyi</i> Dunker, 1822	309
<i>Mesodesma (Atactodea)</i> <i>glabrata</i> Lamarck, 1805	420	<i>Modiola lignea</i> Reeve	309
<i>Mesopeplum fenestratum</i> (Hedley, 1901)	338	<i>Modiola philippinarum</i> Hanley, 1844	309
<i>Metasepia tullbergi</i> (Appellof, 1886)	258	<i>Modiola plumescens</i> Dunker, 1868	309
<i>Metis angulata</i> Chemnitz	428	<i>Modiola rhomboidea</i> Hanley	309
<i>Mexichromis multituberculata</i> Baba, 1953	217	<i>Modiolaria (Gregariella)</i> <i>coralliophaga</i> Chemnitz, 1758	309
<i>Microcardium cf. aequiliratum</i> Poutiers, 1981	406	<i>Modiolaria cumingiana</i> Dunker (Reeve)	309
<i>Miltha cf. venusta</i> (Philippi, 1847)	388	<i>Modiolaria cuneata</i> Gould, 1861	309
<i>Mimachlamys albolineata</i> (Sowerby II, 1842)	338	<i>Modiolaria miranda</i> Edg. Smith, 1884	310
<i>Mimachlamys cloacta</i> (Reeve, 1853)	338	<i>Modiolaria nana</i> Dunker, 1856	310
<i>Mimachlamys famigerator</i> (Iredale, 1952)	338	<i>Modiolaria opifex</i> Philippi, 1841	310
<i>Mimachlamys funebris</i> (Reeve, 1853)	338	<i>Modiolus (Modiolus) elongastus</i> (Swainson, 1827)	311
<i>Mimachlamys gloriosa</i> (Reeve, 1853)	338	<i>Modiolus agripetus</i> (Iredale, 1939)	310
<i>Mimachlamys inuate</i> (Linnaeus, 1758)	339	<i>Modiolus aratus</i> R.W. Dunker, 1857	310
<i>Mimachlamys senatoria</i> (Gmelin, 1791)	339	<i>Modiolus areolatus</i> Gould, 1850	310
<i>Minnivola pyxidata</i> (Born, 1778)	339	<i>Modiolus auriculatus</i> (Krauss, 1848)	310
<i>Mitra ambigua</i> Swainson, 1829	169	<i>Modiolus cf. flavidus</i> (Dunker, 1856)	311
<i>Mitra aurantia</i> (Gmelin, 1791)	169	<i>Modiolus hanleyi</i> (Dunker, 1882)	311
<i>Mitra chrysalis</i> Reeve, 1844	169	<i>Modiolus ligneus</i> (Reeve, 1858)	311
		<i>Modiolus metcalfei</i> (Hanley, 1843)	311
		<i>Modiolus microptesis</i> (Deshayes, 1836)	311
		<i>Modiolus philippinarum</i> (Hanley, 1843)	311
		<i>Modiolus plumescens</i> (Dunker, 1868)	312
		<i>Modiolus proclivis</i> Iredale, 1939	312
		<i>Modiolus senhauseni</i> (Benson, 1842)	312
		<i>Modulus candidus</i> (Petit, 1853) Syn : <i>Modulus tectum</i> (Gmelin, 1792)	90

<i>Modulus tectum</i> (Gmelin, 1792)	90	<i>Musculus coenobita</i> (Vaillant, 1865)	312
<i>Moerella cf. iridella</i> (Martens, 1865)	428	<i>Musculus mirandus</i> (Smith, 1884)	313
<i>Moerella cf. rhodon</i> (Hanley, 1844)	429	<i>Musculus varicosus</i> (Gould, 1861)	313
<i>Monia macroschisma</i>		<i>Mya</i> sp.	503
Deshayes, 1839	346	<i>Mysella costata</i> (Lyngø, 1909)	396
<i>Monilea belcheri</i> (Philippi, 1849)	29	<i>Mysella mutsuwaensis</i>	
<i>Monilea callifera</i> (Lamarck, 1822)	29	(Yamamoto & Habe, 1959)	396
<i>Monilea smithi</i> (Wood, 1828)	29	<i>Mysella rudis</i> (Lyngø, 1909)	396
<i>Monodonta canalifera</i>		<i>Mysella variabilis</i> (Lyngø, 1909)	396
(Lamarck, 1816)	29	<i>Mytilus smaragdinus</i>	
<i>Monodonta labio</i> (Linnaeus, 1758)	29	(Chemnitz 1785)	313
<i>Montacuta (Tellimya) japonica</i>		<i>Nanostrea exigua</i> Harry, 1985	321
A.Adam, 1862	394	<i>Naquetia capucina</i> (Lamarck, 1816)	147
<i>Montacuta (Tellimya) paula</i>		<i>Nassa francolina</i> (Bruguiere, 1798)	148
A.Adam, 1856	394	<i>Nassa sarta</i> (Bruguiere, 1798)	148
<i>Montacuta (Tellimya) triangularis</i>		<i>Nassaria pusilla</i> (Roding, 1798)	158
A.Adam, 1856	395	<i>Nassarius (Zeuxis) castus</i>	
<i>Montacuta (Tellimya) variabilis</i>	395	(Gould, 1850)	159
<i>Montacuta costata</i>	395	<i>Nassarius albescens</i> (Dunker, 1846)	159
<i>Montacuta venusta</i>	395	<i>Nassarius arcularius</i>	
<i>Montapiculus proboscoidens</i>		(Linnaeus, 1758)	159
Panha & Burch, 1999	242	<i>Nassarius clarus</i> (Marrat, 1877)	159
<i>Moridilla brockii</i> Bergh, 1888	224	<i>Nassarius comptus</i> (Smith, 1876)	159
<i>Morula anaxeres</i> (Kiener, 1835)	145	<i>Nassarius concinnus</i> (Powis, 1835)	159
<i>Morula cronia margaritcola</i>		<i>Nassarius coronatus</i>	
(Broderip, 1833)	145	(Bruguiere, 1789)	159
<i>Morula fiscella</i> (Gmelin, 1791)	145	<i>Nassarius crematus</i> (Hind, 1844)	160
<i>Morula granulata</i> (Duclos, 1832)	145	<i>Nassarius distortus</i>	
<i>Morula marginalba</i> (Blainville, 1832)	145	(A. Adams, 1852)	160
<i>Morula musiva</i> (Kiener, 1835)	145	<i>Nassarius dorsatus</i> (Roding, 1798)	160
<i>Morula nodicostata</i> (Pease, 1868)	146	<i>Nassarius foveolatus</i> (Dunker, 1847)	160
<i>Morulina fusca</i> (Kuster)	146	<i>Nassarius glans</i> (Linnaeus, 1758)	160
<i>Muangnua limax</i> Solem, 1966	250	<i>Nassarius globosus</i>	
<i>Murex altispira</i>		(Quoy & Gaimard, 1833)	160
(Ponder & Vokes, 1988)	146	<i>Nassarius jacksonianus</i>	
<i>Murex carbonnieri</i>		(Quoy & Gaimard, 1833)	161
(Jousseume, 1881)	146	<i>Nassarius livescens</i> (Philippi, 1849)	161
<i>Murex djarianensis poppei</i>		<i>Nassarius luridus</i> (Gould, 1850)	161
(Houart, 1979)	146	<i>Nassarius margariferus</i>	
<i>Murex kiiensis</i> (Kuroda, 1959)	146	(Dunker, 1847)	161
<i>Murex occa</i> (Sowerby, 1834)	146	<i>Nassarius nodiferus</i> (Powys, 1835)	161
<i>Murex poppei</i> (Deshayes, 1844)	146	<i>Nassarius olivaceus</i>	
<i>Murex temispina</i> Lamarck, 1822	146	(Bruguiere, 1789)	161
<i>Murex trapa</i> (Roding, 1798)	147	<i>Nassarius pauperus</i> (Gould)	161
<i>Murex tribulus</i> (Lamarck, 1822)	147	<i>Nassarius pullus</i> Linnaeus, 1758	161
<i>Murex troscheli</i> Lischke, 1868	147	<i>Nassarius stolatus</i> (Gmelin, 1791)	162
<i>Muricopsis cf. bombayanus</i>		<i>Nassarius thersites</i> Bruguiere, 1789	162
(Melville, 1893)	147	<i>Natica arachnoidea</i> (Gmelin, 1791)	123
<i>Muricopsis infans</i> (Smith, 1884)	147	<i>Natica cayennensis</i> Recluz, 1850	123
<i>Muricopsis orri</i> (Cernohorsky, 1976)	147	<i>Natica cernica</i> (Jousseume, 1874)	123
<i>Musculista japonica</i> (Dunker, 1857)	312	<i>Natica collei</i> (Recluz, 1844)	124
<i>Musculista senhousia</i>		<i>Natica euzona</i> (Recluz, 1844)	124
(Benson, 1842)	312	<i>Natica fasciata</i> (Roding, 1798)	124
<i>Musculus chinensis</i>		<i>Natica gualtieriana</i> (Recluz, 1844)	124
Bernard, Cai & Moreton, 1993	312	<i>Natica lineata</i> (Roding, 1798)	124

<i>Natica luculenta</i> Iredale, 1929	124	<i>Noditerebra dussumieri</i>	
<i>Natica maheensis</i> (Reeve, 1855)	124	(Kiener, 1839)	198
<i>Natica onca</i> (Roding, 1798)	124	<i>Nototodarus hawaiiensis</i>	
<i>Natica phytelephas</i> Reeve, 1853	125	(Berry, 1912)	269
<i>Natica simplex</i> (Roding, 1798)	125	<i>Noumea angustolutea</i>	
<i>Natica stellata</i> (Hedley, 1913)	125	Rudman, 1990	217
<i>Natica tigrina</i> (Roding, 1798)	125	<i>Noumea flava</i> Eliot, 1904	217
<i>Natica undulata</i> (Roding, 1798)	125	<i>Nucula cumingii</i> R.B. Hinds, 1843	277
<i>Natica unifasciata</i> Lamarck, 1822	125	<i>Nucula layardii</i> A. Adams, 1856	277
<i>Natica vitellus</i> (Linnaeus, 1758)	125	<i>Nucula mitralis</i> (Hind, 1843)	277
<i>Natica zelandica</i>		<i>Nucula serotina</i> Hinds, 1843	278
Quoy & Gaimard, 1832	126	<i>Nucula</i> sp.	278
<i>Naticarius Glyphepithema</i>		<i>Nucula tenella</i> Hinds, 1843	278
<i>alapapilionis</i> (Roding, 1798)	126	<i>Nuculana (Jupiteria) puellata</i>	
<i>Nausitora hedleyi</i> Schepman, 1919	511	Hinds, 1843	279
<i>Nautilus pompilius</i> Linnaeus, 1758	257	<i>Nuculana (Scaeoleda) cuspidata</i>	
<i>Neaera rosea</i> Hinds, 1843	515	(Gould, 1861)	279
<i>Neaera singaporensis</i> Hinds, 1843	516	<i>Nuculana belcheri</i> Hinds, 1843	279
<i>Neocardium torresi</i> Smith, 1885	406	<i>Nuculana mauritina</i> (Soweby, 1833)	279
<i>Neocancilla circula</i> (Kiener, 1838)	171	<i>Nuculana retusa</i> Hinds, 1843	279
<i>Neocancilla clathrus</i> (Gmelin, 1791)	171	<i>Nuculoma laryardi</i> (A. Adams, 1856)	278
<i>Neohaustator tsushimaensis</i>		<i>Octopoteuthis sicula</i> Ruppell, 1844	267
(Kotaka, 1951)	98	<i>Octopus cf. karna</i> Stranks, 1990	274
<i>Neoradina prasongi</i> Brandt, 1974	87	<i>Octopus cf. niveus</i> Lesson, 1830	274
<i>Neotrapezium</i> sp.	455	<i>Octopus cf. vulgaris</i> Cuvier, 1797	275
<i>Nerita albicilla</i> (Linnaeus, 1758)	36	<i>Octopus cyanea</i> Gray, 1849	275
<i>Nerita articulata</i> Gould, 1847	36	<i>Octopus globosus</i> Appellof, 1886	275
<i>Nerita balteata</i> Reeve, 1855	36	<i>Octopus parvus</i> (Sasaki, 1917)	275
<i>Nerita chamaeleon</i> (Linnaeus, 1758)	36	<i>Okenia</i> sp.	207
<i>Nerita costata</i> (Gmelin, 1791)	37	<i>Oliva annulata</i> (Gmelin, 1791)	166
<i>Nerita insculpta</i> (Recluz, 1841)	37	<i>Oliva arctata</i> (Marrat, 1871)	166
<i>Nerita nigrita</i> Roding, 1798	37	<i>Oliva buloui</i> (Sowerby, 1887)	166
<i>Nerita oryzaeum</i> (Recluz, 1844)	37	<i>Oliva caerulea</i> (Roding, 1798)	166
<i>Nerita picea</i> Recluz, 1841	37	<i>Oliva cf. hirasei</i> Kira, 1959	166
<i>Nerita planospira</i> (Anton, 1839)	37	<i>Oliva indomalaysica</i>	
<i>Nerita plicata</i> (Linnaeus, 1758)	37	(Petuch & Sargent, 1986)	166
<i>Nerita polita</i> (Linnaeus, 1758)	38	<i>Oliva inispidula</i> Fischer, 1807	166
<i>Nerita squamulata</i>		<i>Oliva miniacea</i> (Roding, 1798)	167
(Le Guillou, 1841)	38	<i>Oliva mustellina</i> (Lamarck, 1811)	167
<i>Nerita undata</i> Linnaeus, 1758	38	<i>Oliva oliva</i> (Linnaeus, 1758)	167
<i>Neritina guerini</i> (Recluz, 1841)	38	<i>Oliva reticulata</i> (Roding, 1798)	167
<i>Neritina pulligera</i> (Linnaeus, 1767)	38	<i>Oliva sericea</i> (Roding, 1798)	167
<i>Neritina turrita</i> (Gmelin, 1791)	38	<i>Oliva tricolor</i> (Lamarck, 1811)	167
<i>Neritina violacea</i> (Gmelin, 1791)	39	<i>Olivancillaria gibbosa</i> (Born, 1778)	167
<i>Nesopupa malayana samuiana</i>		<i>Onychoteuthis banksi</i> (Leach, 1817)	268
(Mollendorf, 1894)	242	<i>Oospira cambojensis</i> (Pfeiffer, 1861)	244
<i>Neverita albumen</i> (Linnaeus, 1758)		<i>Opisthostoma beeartee</i> Tongkerd,	
Syn : <i>Polinices albumen</i>		Sutcharit and Panha, 2004	50
(Linnaeus, 1758)	126	<i>Opisthostoma klongsangensis</i>	
<i>Niotha nodiferus</i> (Powy, 1835)	162	Panha, 1996	50
<i>Nodilittorina millegrana</i>		<i>Ornithoteuthis volatilis</i>	
(Philippi, 1848)	65	(Sasaki, 1915)	269
<i>Nodilittorina nodosa</i> (Gray, 1839)	65	<i>Ovula ovum</i> (Linnaeus, 1758)	120
<i>Nodipecten noduliferus</i>		<i>Oxyperas coppingeri</i>	
(Sowerby, 1842)	339	(E.A. Smith, 1884)	418

<i>Pachydrobia bavayi</i> Brandt, 1970	67	<i>Paracrostoma paludiformis dubiosa</i>	
<i>Pachydrobia crooki</i> Brandt, 1968	68	Brandt, 1974	87
<i>Pachydrobia munensis</i> Brandt, 1968	67	<i>Paracrostoma paludiformis</i>	
<i>Pachydrobia prasongi</i> Brandt, 1974	68	<i>paludiformis</i> (Yen, 1939)	87
<i>Pachydrobia siamensis</i> Brandt, 1968	68	<i>Paracrostoma pseudosulcospira</i>	
<i>Pachydrobia spinosa</i> Poirier, 1881	67	<i>armata</i> (Brandt, 1968)	88
<i>Pachydrobia variabilis</i> Poirier, 1881	68	<i>Paracrostoma pseudosulcospira</i>	
<i>Pachydrobia wykoffi</i> Brandt, 1968	68	<i>pseudosulcospira</i> (Brandt, 1968)	87
<i>Pachydrobia zilchi reducta</i>		<i>Paracrostoma solemiana</i>	
Brandt, 1974	68	(Brandt, 1968)	88
<i>Pachydrobia zilchi zilchi</i>		<i>Paradoris liturata</i> Bergh, 1905	207
Brandt, 1968	68	<i>Parahyotissa chemnitzii</i>	
<i>Paludinella (paludinella) kuiperi</i>		(Hanley, 1846)	330
Brandt, 1974	84	<i>Parahyotissa imbricata</i>	
<i>Paludinella (paludinella) thonburi</i>		(Lamarck, 1819)	319
Brandt, 1968	84	<i>Parahyotissa inermis</i>	
<i>Paludinella (Schuettiella)</i>		(Sowerby II, 1871)	330
<i>daengsvangi</i> Brandt, 1968	84	<i>Parahyotissa sinensis</i>	330
<i>Paludomus petrosus</i> (Gould, 1844)	97	<i>Parapholas quadrizonata</i>	
<i>Paludomus siamensis</i>		(Spengler, 1792)	509
(Blanford, 1903)	98	<i>Paraprososthenia davisii</i>	
<i>Pandora (Frenamya) elongata</i>		Brandt, 1968	69
(Carpenter, 1864)	512	<i>Paraprososthenia hanseni</i>	
<i>Paphia (Parataptes) declivis</i>		Brandt, 1970	70
Sowerby, 1852	490	<i>Paraprososthenia iijimai</i>	
<i>Paphia (Pitaria) inflata</i> Sowerby	491	Brandt, 1970	70
<i>Paphia (Protaptes) gallus form</i>		<i>Paraprososthenia levayi</i>	
<i>lentiginosa</i> (Reeve, 1864)	490	(Bavay, 1895)	69
<i>Paphia (Ruditapes) gibba</i> Gmelin	491	<i>Paraprososthenia taylori</i>	
<i>Paphia (Ruditapes) indica</i> Gmelin	491	Brandt, 1968	69
<i>Paphia alapapilionis</i> (Roding, 1798)	489	<i>Paraprososthenia vivonai</i>	
<i>Paphia amabilis</i> (Philippi, 1847)	489	Brandt, 1968	70
<i>Paphia cf. amabilis</i> (Philippi, 1847)	490	<i>Parmarion martensi</i> Simroth, 1893	249
<i>Paphia crassiusulca</i> (Lamarck, 1818)	490	<i>Parmarion siamensis</i>	
<i>Paphia exarata</i> (Philippi, 1846)	490	(Cockerell, 1891)	250
<i>Paphia lirata</i> (Philippi, 1847)	490	<i>Parreysia burmana</i> (Blanford, 1869)	355
<i>Paphia malabarica</i> (Chemnitz, 1782)	491	<i>Parvikellia</i> sp.	395
<i>Paphia rotundata</i> (Linnaeus, 1758)	491	<i>Parvilucina (Bellucina) semperiana</i>	
<i>Paphia semirugata</i> (Philippi, 1847)	491	(Issel, 1869)	389
<i>Paphia sinuosa</i> (Lamrack, 1819)	491	<i>Parvilucina (Parvilucina) pulchella</i>	
<i>Paphia striata</i> (Gmelin, 1791)	491	(Lyngby, 1909)	389
<i>Paphia textile</i> (Gmelin 1791)	491	<i>Patella flexuosa</i> (Quoy & Gaimard,	
<i>Paphia undulata</i> (Born, 1778)	492	1834)	27
<i>Paphies (Atactodea) striata</i>		<i>Patelloida saccharina</i>	
(Gmelin, 1791)	420	(Linnaeus, 1758)	26
<i>Papyridea latum</i> Born, 1778	406	<i>Patelloida striata</i>	
<i>Paraboysidia nabhitabhatai</i>		(Quoy & Gaimard, 1834)	27
Panha & Burch, 2001	242	<i>Peasiella roepstorffiana</i>	
<i>Paraboysidia pangamapaensis</i>		(Nevill, 1884)	66
Panha, 2001	242	<i>Pecten (Chlamys) vexillum</i>	
<i>Paraboysidia tamphathai</i>		(Reeve, 1853)	339
Panha & Burch, 2000	243	<i>Pecten (Minnivola) pyxidatus</i>	
<i>Paracrostoma morrisoni</i>		(Born, 1778)	340
Brandt, 1974	87	<i>Pecten (Phalium) plica</i>	
		Linnaeus, 1758	340

<i>Pecten (Vola) sannionis</i> Chemnitz	340	<i>Phaxas cultellus</i> (Linnaeus, 1758)	423
<i>Pecten cretatus</i> Reeve, 1853	340	<i>Phaxas marmoratus</i> (Dunker, 1861)	424
<i>Pecten fulvicostatus</i>		<i>Phenacovolva angasi</i> (Reeve, 1865)	120
A.Adam & Reeve, 1848	340	<i>Phenacovolva birostris</i>	
<i>Pecten fumatus</i> Reeve, 1852	340	(Linnaeus, 1767)	120
<i>Pecten nux</i> Reeve, 1853	340	<i>Phenacovolva brevirostris</i>	
<i>Pecten pyxidata</i> (Born, 1780)	340	(Schumanher, 1817)	120
<i>Pecten rugosus</i> Sowerby G.B. 1842	341	<i>Phenacovolva coarctata</i>	
<i>Pecten senatorius</i> Gmelin, 1791	341	(Adams & Reeve, 1848)	120
<i>Pecten singaporinus</i> Sowerby, 1853	341	<i>Phenacovolva haynesi</i>	
<i>Pecten spectabilis</i> (Reeve, 1853)	341	(Sowerby, 1889)	121
<i>Pecten subplicatus</i> Sowerby, 1842	341	<i>Phenacovolva rosea</i> (Adams, 1854)	121
<i>Pecten tricarinatus</i> Anton, 1839	341	<i>Phenacovolva rosea schmidi</i>	
<i>Pectunculus amboinensis</i>		(Fehse & Weise, 1993)	121
Gmelin, 1790	293	<i>Phenacovolva tigris</i> Yamamoto, 1971	121
<i>Pedum spondyloideum</i>		<i>Phenacovolva tokioi</i> (Cate, 1973)	121
(Gmelin, 1791)	341	<i>Phenacovolva weaveri</i>	
<i>Pelecyora sinuata</i> (Gmelin, 1791)	492	Cate & Azuma in Cate, 1973	121
<i>Peltodoris rubra</i> Bergh, 1905	210	<i>Phestilla melanobrachia</i> Bergh, 1874	225
<i>Periglypta chemnitzii</i>		<i>Phidiana indica</i> Bergh, 1896	225
(Hanley, 1844)	492	<i>Phidiana militaris</i>	
<i>Periglypta clathrata</i>		Alder & Hancock, 1864	225
(Deshayes, 1853)	492	<i>Philine argentata</i> Gould, 1859	203
<i>Periglypta crispata</i>		<i>Philinopsis cyanea</i> Martens, 1879	203
(Deshayes, 1854)	492	<i>Philinopsis pilsbryi</i> Eliot, 1900	204
<i>Periglypta puerpera</i>		<i>Phlyctiderma amboiensis</i>	
(Linnaeus, 1758)	493	(Smith, 1885)	391
<i>Periglypta reticulata</i>		<i>Phlyctiderma japonicum</i>	
(Linnaeus, 1758)	493	(Pilsbry, 1895)	391
<i>Periploma (Periploma) indicum</i>		<i>Pholadidea fauroti</i> Jousseaume, 1888	509
Melvill, 1898	514	<i>Pholas (Martesia) grayana</i> Leach	510
<i>Perna cumingi</i> Reeve	313	<i>Pholas (Martesia) multistriata</i>	
<i>Perna isognomon</i> Linnaeus, 1758	313	Sowerby, 1849	510
<i>Perna nucleus</i> Linnaeus, 1836	313	<i>Pholas (Martesia) rivicola</i>	
<i>Perna rudis</i> Reeve	313	Sowerby, 1848	510
<i>Perna spengleri</i> Chemnitz, 1784	313	<i>Pholas australasiae</i> Sowerby, 1849	510
<i>Perna vespertilio</i> Reeve	313	<i>Pholas orientalis</i> Gmelin, 1791	510
<i>Perna viridis</i> (Linnaeus, 1758)	313	<i>Pholas siamensis</i> (Spengler, 1788)	510
<i>Petricola aequistriatus</i>		<i>Phos roseatus</i> (Hinds, 1844)	156
(Sowerby, 1847)	502	<i>Phos sculptilis</i> (Watson, 1866)	156
<i>Petricola lapicida</i> (Gmelin, 1791)	502	<i>Phos senticosus</i> (Linnaeus, 1758)	156
<i>Petricola monstrosa</i> (Gmelin, 1791)	502	<i>Photololigo (Photololigo) chinensis</i>	
<i>Phalium bandatum bandatum</i>		(Gray, 1849)	264
(Perry, 1811)	132	<i>Photololigo (Photololigo) duvauceli</i>	
<i>Phalium bisulcatum</i>		Orbigny, 1835	265
(Schubert-Wagner, 1829)	132	<i>Photololigo (Photololigo) edulis</i>	
<i>Phalium decussatum</i>		(Hoyle, 1885)	265
(Linnaeus, 1758)	133	Syn : <i>Loligo edulis</i> Hoyle, 1885	265
<i>Phalium glaucum</i> (Linnaeus, 1758)	133	<i>Photololigo (Photololigo) edulis</i> spp.	265
<i>Pharella acutidens</i> (Broderip & Sowerby I, 1829)	423	<i>Photololigo (Photololigo)</i>	
<i>Pharella javanica</i> (Lamarck, 1818)	420	<i>singhalensis</i> (Ortmann, 1891)	265
<i>Phaxas (Ensiculus) cultellus</i>		<i>Phyllidia coelestis</i> Bergh, 1905	219
(Linnaeus, 1758)	423	<i>Phyllidia elegans</i> Bergh, 1869	219
<i>Phaxas attenuatus</i> (Dunker, 1862)	423	<i>Phyllidia exquisita</i> Brunckhorst, 1993	219
		<i>Phyllidia ocellata</i> Cuvier, 1804	219

<i>Phyllidia polkadotsa</i>		<i>Pinctada martensii</i> (Dunker, 1872)	323
Brunckhorst, 1993	219	<i>Pinctada maxima</i> (Jameson, 1901)	323
<i>Phyllidia varicosa</i> Lamarck, 1801	220	<i>Pinctada nigra</i> (Gould, 1851)	324
<i>Phyllidiella annulata</i> Gray, 1853	220	<i>Pinctada radiata</i> (Leach, 1814)	324
<i>Phyllidiella nigra</i> van Hasselt, 1824	220	<i>Pinguitellina casta</i> (Hanley, 1844)	429
<i>Phyllidiella pustulosa</i> Cuvier, 1804	220	<i>Pinguitellina cf. casta</i> (Hanley, 1844)	429
<i>Phyllidiella rudmani</i>		<i>Pinguitellina robusta</i> (Hanley, 1845)	429
Brunckhorst, 1993	220	<i>Pinna atropurpurea</i> Sowerby, 1825	329
<i>Phyllidiella zeylanica</i> Kelaart, 1859	220	<i>Pinna attenuata</i> Reeve, 1858	329
<i>Phyllidiopsis annae</i>		<i>Pinna bicolor</i> Gmelin, 1791	
Brunckhorst, 1993	220	Syn : <i>Pinna mutica</i> Reeve, 1858	329
<i>Phyllidiopsis burni</i> Brunckhorst, 1993	221	<i>Pinna chemnitzii</i> Hanley, 1858	329
<i>Phyllidiopsis cardinalis</i> Bergh, 1875	221	<i>Pinna hanleyi</i> (Reeve)	329
<i>Phyllidiopsis gemmata</i>		<i>Pinna incurva</i> Gmelin, 1791	329
Pruvot-Fol, 1957	221	<i>Pinna inflata</i> Dilwyn, 1787	329
<i>Phyllidiopsis krempfi</i>		<i>Pinna muricata</i> Linnaeus, 1758	329
Pruvot-Fol, 1957	221	<i>Pinna mutica</i> Reeve, 1858	329
<i>Phyllidiopsis phiphensis</i>		<i>Pinna serra</i> Reeve, 1858	330
Brunckhorst, 1993	221	<i>Pisania ignea</i> (Gmelin, 1791)	156
<i>Phyllidiopsis pipeki</i>		<i>Pisidium</i> (<i>Afropisidium</i>) <i>clarkeanum</i>	
Brunckhorst, 1993	221	G. Nevill & H. Nevill, 1871	472
<i>Phyllidiopsis shiriniae</i>		<i>Pisidium</i> (<i>Afropisidium</i>) <i>javanum</i>	
Brunckhorst, 1993	221	van Benthem Jutting, 1931	472
<i>Phyllidiopsis striata</i> Bergh, 1888	222	<i>Pisidium</i> (<i>Afropisidium</i>) <i>nevillianum</i>	
<i>Phyllodesmium magnum</i>		Theobald, 1876	472
Rudman, 1991	225	<i>Pisidium</i> (<i>Odhneripisidium</i>)	
<i>Phyllodesmium</i> sp.	225	<i>annandalei</i> Prashad, 1925	473
<i>Physunio cambodiensis</i>		<i>Pisidium</i> (<i>Odhneripisidium</i>)	
(Lea, 1856)	356	<i>prasongi</i> Kuiper, 1974	473
<i>Physunio eximius</i> (Lea, 1856)	357	<i>Pisidium</i> (<i>Odhneripisidium</i>)	
<i>Physunio inomatus</i> (Lea, 1856)	358	<i>sumatranum</i> Martens, 1897	473
<i>Physunio micropterus</i>		<i>Pitar</i> (<i>Costellipitar</i>) <i>manillae</i>	
(Morelet, 1866)	358	(Sowerby, 1851)	493
<i>Physunio modelli</i> Brandt, 1974	359	<i>Pitar</i> (<i>Pitarina</i>) <i>pellucidum</i>	
<i>Physunio superbus</i> (Lea, 1843)	360	(Lamarck, 1818)	494
<i>Pila ampullacea</i> (Linnaeus, 1758)	61	<i>Pitar</i> (<i>Pitarina</i>) <i>striatus</i> (Gray, 1838)	494
<i>Pila gracilis</i> (Lea, 1856)	63	<i>Pitar caperi</i> Lamprell & Healy, 1997	493
<i>Pila pesmei</i> (Morlet, 1889)	62	<i>Pitar citrinus</i> (Lamarck, 1818)	493
<i>Pila polita</i> (Deshayes, 1830)	61	<i>Pitar gouldii</i> (Reeve, 1864)	493
<i>Pila scutata</i> (Mousson, 1848)	63	<i>Pitar hebraea</i> (Lamarck, 1818)	493
<i>Pillucina pisidium</i> (Dunker, 1860)	389	<i>Pitar lineolatus</i> (Sowerby, 1854)	493
<i>Pilsbryconcha exilis compressa</i>		<i>Pitar manillae</i> (Sowerby, 1851)	494
(Martens, 1860)	361	<i>Pitar nancyae</i> Lamprell &	
<i>Pilsbryconcha exilis exilis</i>		Whitehaed, 1990	494
(Lea, 1839)	362	<i>Pitar pellucidus</i> (Lamarck, 1818)	494
<i>Pilsbryconcha lemeslei</i>		<i>Placamen calophyllum</i>	
(Morelet, 1875)	363	(Philippi, 1846)	494
<i>Pinctada albina</i> (Lamarck, 1819)	322	<i>Placamen chloroticum</i>	
<i>Pinctada chemnitzii</i> (Philippi, 1849)	322	(Philippi, 1849)	495
<i>Pinctada fimbriata</i> (Dunker, 1872)	322	<i>Placamen isabellina</i> (Philippi, 1849)	495
<i>Pinctada fucata</i> (Gould, 1850)	323	<i>Placamen tiara</i> (Dillwyn, 1817)	495
<i>Pinctada lurida</i> (Gould, 1850)	323	<i>Placuna ehippium</i>	
<i>Pinctada maculata</i> (Gould, 1850)	323	(Philipsson, 1788)	347
<i>Pinctada margaritifera</i>		<i>Placuna lincolni</i> (Gray, 1849)	347
(Linnaeus, 1758)	323	<i>Placuna orbicularis</i> Retzius, 1758	347

<i>Placuna placenta</i> (Linnaeus, 1758)	347	<i>Pollicaria myersii</i> (Haines, 1855)	50
<i>Placuna sella</i> (Gmelin, 1791)	347	<i>Polymesoda (Geloina) bengalensis</i> (Lamarck, 1818)	471
<i>Plagiocardium (Maoricardium)</i> <i>setosum</i> (Redfield, 1846)	406	<i>Polymesoda (Geloina) erosa</i> (Solander, 1788)	471
<i>Plagiocardium cf. pseudolatum</i> Voskuli & Onverwagt, 1991	407	<i>Polymesoda (Geloina) galathea</i> (Morch, 1850)	471
<i>Plagiocardium cf. sueziensis</i> (Issel, 1869)	407	<i>Polymesoda (Geloina) proxima</i> (Prime, 1864)	472
<i>Plagiocardium pseudolatum</i> Voskuil & Onverwagt, 1991	406	<i>Portlandia japonica</i> (Adams & Reeve, 1850)	280
<i>Plakobranchus ocellatus</i> van Hasselt, 1824	206	<i>Potamocorbula fasciata</i> (Reeve, 1843)	506
<i>Planaxis encausticus</i> (E.A. Smith, 1872)	89	<i>Prosimnia semperi</i> (Weinkauff, 1881)	121
<i>Planaxis lineatus</i> (da Costa, 1776)	89	<i>Prosopelas filiforme</i> (Moellendorff, 1894)	245
<i>Planaxis nigra</i> (Quoy & Gaimard, 1834) Syn : <i>Supplanaxis niger</i> (Quoy & Gaimard, 1834)	89	<i>Proxichione chemnitzii</i> (Hanley, 1845)	495
<i>Planaxis sulcatus</i> (Born, 1778)	89	<i>Psammobia anomala</i> Deshayes, 1854	449
<i>Planostrea pestigris</i> (Hanley 1846)	322	<i>Psammobia corrugata</i> Deshayes, 1855	449
<i>Platydoris scabra</i> Cuvier, 1804	210	<i>Psammobia scabra</i> Chemnitz, 1782	449
<i>Plectopylis degerbolae</i> Solem, 1966	247	<i>Psammobia simplex</i> Sowerby, 1894	449
<i>Plectopylis simplex</i> Solem, 1966	247	<i>Psammobia tenuis</i> Deshayes, 1854	450
<i>Pleurobranchus grandis</i> Pease, 1868	206	<i>Psammobia zonalis</i> Lamarck, 1818	450
<i>Pleuroploca filamentosa</i> (Roding, 1798)	164	<i>Psammosolen esaratus</i> Philippi	450
<i>Pleuroploca trapezium</i> (Linnaeus, 1758)	164	<i>Psammotaea elongata</i> (Lamarck, 1818)	450
<i>Plicatula australis</i> Lamarck, 1819	330	<i>Psammotea</i> sp.	450
<i>Plicatula cf. australis</i> Lamarck, 1819	331	<i>Psammotella</i> sp.	450
<i>Plicatula cf. muricata</i> Sowerby, 1873	331	<i>Psammotreta (Pseudometis)</i> <i>praerupta</i> (Salisbury, 1934)	430
<i>Plicatula chinensis</i> Morch, 1853	331	<i>Psammotreta (Tellinimactra)</i> <i>edentula</i> (Splenger, 1798)	430
<i>Plicatula imbricata</i> Menke, 1843	331	<i>Psammotreta ephippium</i> (Spengler, 1798)	430
<i>Plicatula muricata</i> Sowerby, 1873	331	<i>Pseudobuliminus siamensis</i> (Redfield, 1853)	256
<i>Plicatula philippinarum</i> Hanley, 1856	331	<i>Pseudochama scutulina</i> Poutiers, 1981	382
<i>Plicatula plicata</i> (Linnaeus, 1767)	332	<i>Pseudodon cambodjensis</i> <i>cambodjensis</i> (Petit, 1865)	363
<i>Plicatula simplex</i> (Gould, 1861)	332	<i>Pseudodon cambodjensis</i> <i>tenerimus</i> Brandt, 1974	365
<i>Plicatulostrea onca</i>	332	<i>Pseudodon inoscularis callifer</i> (Martens, 1860)	366
<i>Polia pulchra</i> Reeve, 1846	156	<i>Pseudodon inoscularis cumingi</i> (Lea, 1850)	367
<i>Polinices didyma</i> (Roding, 1798)	126	<i>Pseudodon inoscularis harmandi</i> Crosse & Fischer, 1876	367
<i>Polinices flemingianus</i> (Recluz, 1844)	126	<i>Pseudodon inoscularis inoscularis</i> (Gould, 1844)	367
<i>Polinices mammatus</i> (Roding, 1798)	127	<i>Pseudodon mouhoti</i> (Lea, 1863)	367
<i>Polinices mammilla</i> (Linnaeus, 1758)	127		
<i>Polinices melanostomus</i> Gmelin, 1791 Syn : <i>Polinices mammatus</i> Roding, 1798	127		
<i>Polinices peselephanti</i> (Link, 1807)	127		
<i>Polinices powisianus</i> (Recluz, 1844)	127		
<i>Polinices putealis</i> Garrard, 1961	128		
<i>Polinices sebae</i> (Recluz, 1844) Syn : <i>Polinices simiae</i> (Deshayes, 1838)	128		
<i>Polinices simiae</i> (Deshayes, 1838)	128		
<i>Pollicaria elephas</i> (Morgan, 1885)	50		

<i>Pseudodon vondembuschianus</i> <i>chaperi</i> (Morgan, 1885)	369	<i>Pupina crosseana</i> Morlet, 1883	51
<i>Pseudodon vondembuschianus</i> <i>ellipticus</i> Conrad, 1865	369	<i>Pupina limitanea</i> Godwin-Austen, 1897	51
<i>Pseudodon vondembuschianus</i> <i>tumidus</i> (Morelet, 1866)	371	<i>Pupina mouhoti</i> Pfeiffer, 1861	51
<i>Pseudoliotia reeviara</i> (Reeve, 1843)	84	<i>Pupina pallens</i> Moellendorff, 1894	51
<i>Pseudomiltha corrugata</i> (Deshayes, 1843)	389	<i>Pupina siamensis</i> Moellendorff, 1902	52
<i>Pseudoneptunea varicosa</i> (Gmelin, 1791)	148	<i>Pupisoma orcella</i> Stoliczka, 1873	243
<i>Pseudoplecta pataniensis</i> (Morgan, 1885)	249	<i>Purpura panama</i> (Roding, 1798)	148
<i>Pseudopythina ariakensis</i> Habe, 1959	393	<i>Purpura persica</i> (Linnaeus, 1758)	148
<i>Pseudopythina venusta</i> (Lyngé, 1909)	393	<i>Pusiosstoma mendicaria</i> (Linnaeus, 1758)	156
<i>Pteraeolidia ianthina</i> Angas, 1864	225	<i>Pustulostrea tuberculata</i> (Lamarck, 1819)	322
<i>Pteria (Electroma) zebra</i> Reeve	325	<i>Pyramidella dolabrata</i> (Muller, 1774)	201
<i>Pteria (Margaritifera) nigra</i> Gloud, 1850	325	<i>Pyramidella sulcata</i> (A. Adams, 1864)	201
<i>Pteria (Margaritifera) vulgaris</i> Schumacher, 1817	325	<i>Pyrene bidentata</i> (Menke, 1843)	157
<i>Pteria avicular</i> (Holtén, 1802)	324	<i>Pyrene deshayesii</i> (Crosse, 1859)	157
<i>Pteria brevia lata</i> (Dunker, 1873)	324	<i>Pyrene flava</i> (Bruguiera, 1789)	157
<i>Pteria cotumix</i> (Dunker, 1879)	324	<i>Pyrene ocellata</i> (Link, 1807)	157
<i>Pteria peasei</i> (Dunker, 1872)	324	<i>Pyrene punctata</i> (Bruguiera, 1789)	157
<i>Pteria penguin</i> (Roding, 1798)	324	<i>Pyrene scripta</i> (Lamarck, 1822)	157
<i>Pteria penguin form lotorium</i> Lamarck, 1819	324	<i>Pyrene testudinaria</i> (Link, 1807)	158
<i>Pteria physoides</i> (Lamarck, 1818)	325	<i>Pyrene varians</i> (Sowerby, 1832)	158
<i>Pteria pulchella</i> Reeve, 1857	324	<i>Pyrene versicolor</i> (Sowerby, 1832)	158
<i>Pteria scabriuscula</i> (Reeve, 1857)	325	<i>Pythia (Pythia) plicata</i> (Gray, 1825)	228
<i>Pteria semisagitta</i> (Lamarck, 1819)	325	<i>Pythia (Trigonopythia) trigona</i> (Troschel, 1840)	229
<i>Pteria serrulata</i> Dunker, 1848	325	<i>Pythia reeveana</i> Pfeiffer, 1853	229
<i>Pteria spectrum</i> Reeve, 1857	325	<i>Quantula striata</i> (Gray, 1834)	249
<i>Pteria tortirostris</i> (Dunker, 1848)	325	<i>Quantula weinkauffiana</i> (Crosse & Fischer, 1863)	249
<i>Pterocyclus perrieri</i> Morlet, 1889	46	<i>Raeta anatinoides</i> Reeve, 1854	418
<i>Pterygoteuthis giardi</i> Fischer, 1896	267	<i>Raeta meridionalis</i> Tate, 1889	418
<i>Pterynotus alatus</i> (Roding, 1798)	148	<i>Raeta pellicula</i> (Reeve, 1854)	418
<i>Ptychobela cf nodulosa</i> (Gmelin, 1791)	196	<i>Raeta pulchella</i> (A. Adams & Reeve, 1850)	418
<i>Ptychobela flavidula</i> (Lamarck, 1822)	196	<i>Rapana rapiformis</i> (Born, 1778)	149
<i>Ptychopoma fischeranum</i> (Morlet, 1884)	44	<i>Redicirce sulcata</i> (Gray, 1838)	495
<i>Pugilina cochlidium</i> (Linnaeus, 1758)	162	<i>Rehderiella parva</i> (Lea, 1856)	67
<i>Pugilina ternatana</i> (Gmelin, 1791)	162	<i>Rehderiella siamensis</i> Brandt, 1974	67
<i>Pulvinus micans</i> (Hanley, 1844)	430	<i>Reticulidia suzanneae</i> Valdes & Behrens, 2002	222
<i>Pupa solidula fumata</i> (Reeve, 1865)	202	<i>Rhachistia conformalis</i> Sutcharit & Panha, 2010	244
<i>Pupa solidula</i> Linnaeus, 1758	202	<i>Rhachistia sulphurea</i> (Tomlin & Peile, 1930)	244
<i>Pupa strigosa strigosa</i> (Gloud, 1859)	202	<i>Rhaphaulus ascenders</i> Sykes, 1903	52
<i>Pupa sulcata</i> (Gmelin, 1791)	202	<i>Rhaphaulus chrysalis</i> (Pfeiffer, 1852)	52
<i>Pupina artata</i> Benson, 1856	51	<i>Rhaphaulus perakensis</i> Smith, 1898	52
<i>Pupina arula</i> (Benson, 1856)	51	<i>Rhinoclavis articulata</i> (Adams & Reeve, 1850)	93
<i>Pupina aureola</i> Stoliczka 1872	51	<i>Rhinoclavis aspera</i> (Linnaeus, 1758)	94
		<i>Rhinoclavis fasciata</i> (Bruguiera, 1791)	94

<i>Rhinoclavis kochi</i> (Philippi, 1848)	94	<i>Scapharca crebricostata</i>	
<i>Rhinoclavis sinensis</i> (Gmelin, 1791)	94	(Reeve, 1844)	294
<i>Rhinoclavis sordidula</i> (Gould, 1849)	94	<i>Scapharca dichotoma</i>	
<i>Rhinoclavis vertagus</i>		Deshayes, 1863	294
(Linnaeus, 1758)	94	<i>Scapharca globosa</i> (Tanaka, 1959)	294
<i>Rhiostoma asiphon</i>		<i>Scapharca inaequivalvis</i>	
Moellendorff, 1894	46	(Bruguiere, 1789)	294
<i>Rhiostoma bernardii</i> Pfeiffer, 1862	46	<i>Scapharca indica</i> (Gmelin, 1791)	294
<i>Rhiostoma chupingense</i>		<i>Scapharca pilula</i> (Reeve, 1843)	294
Tomlin, 1938	46	<i>Scapharca rhomboidalis</i>	
<i>Rhiostoma housei</i> (Haines, 1855)		Chemnitz, 1784	294
Syn : <i>Rhiostoma dalyi</i>		<i>Scapharca sabiniae</i> L. Moret, 1889	295
Blanford, 1902	46	<i>Scapharca vellicata</i> (Reeve, 1844)	295
<i>Rhiostoma jalorensis</i> Skyes, 1903	47	<i>Scaphula pinna</i> Benson, 1856	295
<i>Rhiostoma samuiense</i> Tomlin, 1931	47	<i>Scarbricola ocellata</i>	
<i>Ringicardium</i> sp.	407	(Swainson, 1831)	172
<i>Risbecia ghardaqana</i>		<i>Schistoloma sectilabrum</i>	
Gohar & Aboul-Ela, 1957	217	(Gould, 1844)	52
<i>Risbecia pulchella</i>		<i>Scintilla anomala</i> Deshayes, 1855	392
Ruppell & Leuckart, 1828	217	<i>Scintilla candida</i> Deshayes, 1855	392
<i>Risbecia tryoni</i> Garrett, 1873	217	<i>Scintilla hyalina</i> Deshayes, 1855	392
<i>Roboastra arika</i> Burn, 1967	208	<i>Scintilla hydatina</i> Deshayes, 1855	392
<i>Roboastra gracilis</i> (Bergh, 1877)	207	<i>Scintilla philippinensis</i>	
<i>Roboastra gracilis</i> Bergh, 1877	208	Deshayes, 1855	392
<i>Roboastra luteolineolata</i> Baba, 1936	208	<i>Scissileda lepidula</i> (A. Adams, 1856)	279
<i>Ruditapes philippinarum</i>		<i>Scridionarca pectunculiformis</i>	
(Adams & Reeve, 1850)	495	(Dunker, 1866)	297
<i>Ruditapes variegatus</i>		<i>Scutus sinensis</i> (Blainville, 1825)	26
(Sowerby, 1852)	496	<i>Scutus unguis</i> (Linnaeus, 1758)	26
<i>Saccostrea cucullata</i> (Born, 1778)	319	<i>Segmentina (Polypylis) calathus</i>	
<i>Saccostrea echinata</i>		(Benson, 1850)	232
(Quoy & Gaimard, 1835)	320	<i>Segmentina (Polypylis)</i>	
<i>Saccostrea forskali</i> (Gmelin, 1791)	320	<i>hemisphaerula</i> (Benson, 1842)	232
<i>Sacella bellula</i> (A. Adams, 1856)	278	<i>Segmentina (Trochorbis)</i>	
<i>Sacella mauritiana</i> (Sowerby, 1833)	278	<i>trochoideus</i> (Benson, 1836)	232
<i>Sanguinolaria (Soletellina) adamsi</i>		<i>Semelangulus cf. tenuilirata</i>	
Deshayes	450	(Sowerby, 1867)	430
<i>Sarika asamurai</i> (Panha, 1997)	250	<i>Semelangulus liliium</i> (Hanley, 1844)	431
<i>Sarika diadema</i> (Dall, 1897)	251	<i>Semelangulus</i> sp.	431
<i>Sarika dugasti</i> (Morelet, 1981)	251	<i>Semele amabilis</i> A. Adams, 1853	444
<i>Sarika kawtaoensis</i> Tomlin, 1929	251	<i>Semele carnicolor</i> (Hanley, 1847)	444
<i>Sarika obesior</i> (Martens, 1867)	251	<i>Semele casta</i> A. Adams, 1853	444
<i>Sarika resplendens</i> (Philippi, 1846)	251	<i>Semele cordiformis</i> (Holten, 1803)	445
<i>Scabies crispata</i> (Gould, 1843)	371	<i>Semele jukesii</i> (Reeve, 1853)	445
<i>Scabies nucleus</i> (Lea, 1856)	372	<i>Semele sinensis</i> Adams, 1853	445
<i>Scabies phaselus</i> (Lea, 1856)	372	<i>Semele sponsa</i> Adams.	445
<i>Scabricola desetangsii</i>		<i>Semele zebuensis</i> (Hanley, 1844)	445
(Kiener, 1838)	172	<i>Semipallium fulvicosta</i>	
<i>Scabricola fissurata</i> (Lamarck, 1811)	172	(Adams & Reeve, 1850)	342
<i>Scabrina laotica</i> Moellendorff, 1897	44	<i>Semipallium tigris</i> (Lamarck, 1819)	342
<i>Scalptia bicolor</i> (Hinds, 1843)	174	<i>Semivertagus nesioticus</i>	
<i>Scapharca clathrata</i> Reeve, 1844	293	(Pilsbry & Vannatta, 1906)	94
<i>Scapharca consociata</i>		<i>Semperula birmanica</i>	
Edg. A. Smith, 1855	293	(Theobald, 1864)	226
<i>Scapharca cornea</i> (Reeve, 1844)	294		

<i>Semperula siamensis</i> (Martens, 1867)	226	<i>Siliquaria weldii</i> (Tenison Woods, 1875)	100
<i>Separatista helicoides</i> (Gmelin, 1791)	109	<i>Sinomytilus harmandi</i> (Rochebrune, 1881)	458
<i>Sepia (Acanthosepion) aculeata</i> Ferussac & d'Orbigny, 1835	258	<i>Sinomytilus morrisoni</i> Brandt, 1974	458
<i>Sepia (Acanthosepion) brevimana</i> Steenstrup, 1875	258	<i>Sinonovacula constricta</i> (Lamarck, 1818)	451
<i>Sepia (Acanthosepion) esculenta</i> Hoyle, 1885	259	<i>Sinotaia arturrolli</i> Brandt, 1968	57
<i>Sepia (Acanthosepion) lycidas</i> Gray, 1849	259	<i>Sinotaia mandahlbarthi</i> Brandt, 1968	57
<i>Sepia (Acanthosepion) prashadi</i> Winckworth, 1936	259	<i>Sinovacula rugosa</i> (Linnaeus, 1767)	452
<i>Sepia (Acanthosepion) recurvirostra</i> Steenstrup, 1875	259	<i>Sinum halioideum</i> (Linnaeus, 1758)	128
<i>Sepia (Acanthosepion) stellifera</i> Homenko & Khromov, 1984	259	<i>Sinum incisum</i> (Reeve, 1864)	128
<i>Sepia (Doratosepion) arabica</i> Massy, 1916	259	<i>Sinum neritoideum</i> (Linnaeus, 1758)	128
<i>Sepia (Doratosepion) kobiensis</i> Hoyle, 1885	260	<i>Sinum planulatum</i> (Recluz, 1843) Syn : <i>Sinum halioideum</i> (Linnaeus, 1758)	129
<i>Sepia (Sepia) pharaonis</i> Ehrenberg, 1831	260	<i>Siphonaria (Anthosiphonaria) sirius</i> Pilsbry, 1814	230
<i>Sepia (Sepia) latimanus</i> Quoy & Gaimard, 1832	260	<i>Siphonaria (Mestosiphon) atra</i> Quoy & Gaimard, 1833	229
<i>Sepiadarium kochi</i> Steenstrup, 1881	261	<i>Siphonaria laciniosa</i> Linnaeus, 1758	229
<i>Sepiella inermis</i> Ferussac & d'Orbigny, 1835	260	<i>Siphonaria subatra</i> Plisbry, 1904	229
<i>Sepiolaria tirostrata</i> Voss, 1962	262	<i>Sivella castra</i> (Benson, 1852)	248
<i>Sepioteuthis lessoniana</i> Lesson, 1830	266	<i>Solamen vaillanti</i> (Issel, 1869)	314
<i>Septifer bilocularis</i> (Linnaeus, 1758)	314	<i>Solecurtus (Azor) emarginatus</i> Spengler, 1782	452
<i>Septifer excisus</i> (Wiegmann, 1837)	314	<i>Solecurtus (Macha) rhombus</i> Spengler, 1782	452
<i>Septifer kraussii</i> K ₁ ster by Ostergaard (1928)	314	<i>Solecurtus cf. philippinarum</i> (Dunker, 1861)	453
<i>Sermylea riqueti</i> (Grateloup, 1840)	88	<i>Solecurtus divaricatus</i> (Lischke, 1869)	452
<i>Serpulorbis colubrinus</i> (Roding, 1798)	99	<i>Solecurtus exaratus</i> (Philippi, 1849)	452
<i>Serpulorbis medusae</i> (Pilsbry, 1891)	99	<i>Solecurtus philippinarum</i> (Dunker, 1861)	452
<i>Serpulorbis</i> sp.	99	<i>Solecurtus scarprum</i> Gould	453
<i>Serratovola gardneri</i> (Smith, 1903)	342	<i>Solecurtus wilsoni</i> Tryon, 1870	453
<i>Serratovola passerina</i> (Hinds 1845)	342	<i>Solemya cf. grandis</i> Verrill & Bush, 1871	280
<i>Serratovola rubicunda</i> (Recluz in Chenu, 1843)	342	<i>Solen abbreviatus</i> Philippi	420
<i>Sesara megalodon</i> Blanford, 1902	248	<i>Solen brevis</i> Gray in Haley, 1842	420
<i>Sesara parva</i> Solem, 1966	248	<i>Solen comeus</i> Lamarck, 1818	421
<i>Sheldonella lateralis</i> (Reeve, 1844)	297	<i>Solen correctus</i> Iredale, 1937	421
<i>Sigatica bathyraphe</i> (Plisbry, 1925)	128	<i>Solen curtus</i> Des Moulin, 1832	421
<i>Siliqua fasciata</i> (Spengler, 1794)	424	<i>Solen delesserti</i> Sowerby, 1874	421
<i>Siliqua japonica</i> (Dunker, 1862)	424	<i>Solen exiguous</i> R.W. Dunker, 1862	421
<i>Siliqua minima</i> (Gmelin, 1791)	424	<i>Solen grandis</i> Dunker, 1861	421
<i>Siliqua radiata</i> (Linnaeus, 1758)	424	<i>Solen lamarckii</i> Deshayes, 1839	421
<i>Siliqua winteriana</i> Dunker, 1852	420	<i>Solen linearis</i> Spengler, 1794	421
<i>Siliquaria ponderosa</i> (Morch, 1860)	99	<i>Solen malaccensis</i> Dunker, 1862	421
		<i>Solen regularis</i> Dunker, 1862	421
		<i>Solen roseomaculatus</i> Pilsbry, 1901	422
		<i>Solen strictus</i> Gould, 1861	422
		<i>Solen timorensis</i> Dunker, 1852	422
		<i>Solen truncata</i> Wood, 1815	422

<i>Solen vagina</i> Linnaeus, 1758	422	<i>Stenothyra acuta</i> Brandt, 1974	76
<i>Solen vaginoides</i> Lamarck, 1818	422	<i>Stenothyra annandalei</i> Brandt, 1968	76
<i>Solenia knwaenoiensis</i> Panha and Deein, 2003	372	<i>Stenothyra basisculpta</i> Brandt, 1970	77
<i>Solenotellina emingina</i> Deshayes	450	<i>Stenothyra cambodiensis</i> Brandt, 1971	77
<i>Solenotellina truncata</i> Gmelin	451	<i>Stenothyra confinis</i> Brandt, 1974	77
<i>Solenotellina violacea</i> Lamarck	451	<i>Stenothyra crooki</i> Brandt, 1968	77
<i>Soletellina adamsii</i> Reeve, 1857	451	<i>Stenothyra cyrtochila</i> van Benthem Jutting, 1959	77
<i>Soletellina diphos</i> (Linnaeus, 1771)	450	<i>Stenothyra fasciata</i> Brandt, 1968	77
<i>Solidocorbula erythrodon</i> (Lamarck, 1818)	506	<i>Stenothyra glabrata</i> (A. Adams, 1851)	77
<i>Spathoteredo obtusa</i> (Sivickis, 1928)	511	<i>Stenothyra hardouini</i> Morgan, 1885	78
<i>Spengleria apertissima</i> (Deshayes, 1855)	508	<i>Stenothyra hybocystoides</i> Bavay, 1895	78
<i>Spengleria plicatilis</i> (Deshayes, 1855)	508	<i>Stenothyra jiraponi</i> Brandt, 1968	78
<i>Sphenia perversa</i> Blandford, 1867	503	<i>Stenothyra koratensis koratensis</i> Brandt, 1968	78
<i>Sphenia quadrangularis</i>	503	<i>Stenothyra microsculpta</i> Brandt, 1974	78
<i>Spinospella deshayesiana</i> (Fischer, 1862)	516	<i>Stenothyra ovalis</i> Brandt, 1970	79
<i>Spirula spirula</i> (Linnaeus, 1758)	257	<i>Stenothyra polita</i> (A. Adams, 1851)	79
<i>Spisula coppingeri</i> (Smith, 1884)	418	<i>Stenothyra prasongi</i> Brandt, 1974	79
<i>Spondylus anacanthus</i> Mawe, 1823	343	<i>Stenothyra roseni</i> Brandt, 1968	79
<i>Spondylus barbatus</i> Reeve, 1856	343	<i>Stenothyra schlickumi</i> Brandt, 1968	79
<i>Spondylus butleri</i> Reeve, 1856	343	<i>Stenothyra schuetti</i> Brandt, 1968	79
<i>Spondylus cf. varius</i> Reeve, 1856	343	<i>Stenothyra spinosa</i> Brandt, 1974	79
<i>Spondylus coccineus</i> Lamarck, 1819	343	<i>Stenothyra spiralis</i> Brandt, 1968	79
<i>Spondylus corceus</i> Schreibers, 1793	343	<i>Stenothyra wykoffi</i> Brandt, 1968	80
<i>Spondylus ducalis</i> Roding, 1798	344	<i>Sthenoteuthis oualaniensis</i> (Lesson, 1830)	269
<i>Spondylus hysterix</i> Roding 1798	344	<i>Stomatella varia</i> (Adams, A., 1850)	29
<i>Spondylus imperialis</i> (Chenu, 1843)	344	<i>Streptopinna saccata</i> (Linnaeus, 1758)	330
<i>Spondylus layardi</i> Reeve, 1856	344	<i>Striarca afra</i> (Gmelin, 1791)	298
<i>Spondylus nicobaricus</i> Schreibers, 1793	344	<i>Striarca cf. symmetrica</i> (Reeve, 1844)	298
<i>Spondylus occidens</i> Sowerby, 1903	344	<i>Striarca olivacea</i> (Reeve, 1844)	298
<i>Spondylus percea</i> Iredale, 1939	344	<i>Striarca pectunculiformis</i> (Dunker, 1866)	298
<i>Spondylus princeps</i> Broderip, 1833	345	<i>Striarca symmetrica</i> (Reeve, 1844)	298
<i>Spondylus sinensis</i> Schreibers, 1793	345	<i>Strombus aratrum</i> (Rodding, 1798)	101
<i>Spondylus spectrum</i> Reeve, 1856	345	<i>Strombus aurisdianae</i> (Linnaeus, 1758)	101
<i>Spondylus squamosus</i> (Schreibers, 1793)	345	<i>Strombus canarium</i> (Linnaeus, 1758)	102
<i>Spondylus versicolor</i> Schreibers, 1793	345	<i>Strombus decorus</i> (Rodding, 1798)	102
<i>Spondylus wrightianus</i> Crosse, 1872	345	<i>Strombus dentatus</i> Linnaeus, 1758	102
<i>Standella (Eastonia) nicobarica</i> Gmelin, 1790	418	<i>Strombus dilatatus</i> (Swainson, 1821)	102
<i>Standella capillacea</i> (Reeve, 1854)	418	<i>Strombus epidromis</i> (Linnaeus, 1758)	102
<i>Standella pellucida</i> Chemnitz, 1782	418	<i>Strombus erythrinus</i> (Dillwyn, 1817)	
<i>Stellaria solaris</i> (Linnaeus, 1767)	109	Syn : <i>Strombus erythrinus</i> <i>erythrinus</i> (Dillwyn, 1817)	102

<i>Strombus erythrinus erythrinus</i> (Dillwyn, 1817)	103	<i>Talabrica cf. picta</i> (A.Adams & Reeve, 1848)	398
<i>Strombus gibberulus gibberulus</i> (Linnaeus, 1758)	103	<i>Talabrica ziczac</i> (Reeve, 1842)	398
<i>Strombus labiatus olydius</i> (Roding, 1798)	103	<i>Tambja affinis</i> Eliot, 1904	208
<i>Strombus labiosus</i> (Wood, 1828)	103	<i>Tambja morosa</i> Bergh, 1877	208
<i>Strombus lentiginosus</i> (Linnaeus, 1758)	103	<i>Tanea tigrina</i> (Roding, 1798) Syn : <i>Natica tigrina</i> (Roding, 1798)	129
<i>Strombus listeri</i> (Gray, 1852)	103	<i>Tapes (Hemitapes) hiantinus</i> Lamarck, 1818	498
<i>Strombus luhuanus</i> (Linnaeus, 1758)	104	<i>Tapes (Paratapes) papilionaceus</i> Lamarck, 1818	498
<i>Strombus marginatus</i> (Linnaeus, 1758)	104	<i>Tapes (Paratapes) semirutagus</i> Philippi, 1847	498
<i>Strombus marginatus (septimus)</i> Duclos, 1844	104	<i>Tapes (Paratapes) sinuosus</i> Lamarck, 1818	498
<i>Strombus marginatus robustus</i> (Sowerby, 1874)	101	<i>Tapes (Paratapes) undulatus</i> Born, 1778	498
<i>Strombus marginatus robustus</i> (Sowerby, 1874)	104	<i>Tapes (Parembola) radiatus</i> Chemnitz, 1784	498
<i>Strombus mutabilis</i> (Swainson, 1821)	104	<i>Tapes (Protapes) malabaricus</i> Chemnitz, 1782	499
<i>Strombus plicatus</i> (Roding, 1798)	105	<i>Tapes (Ruditapes) variegates</i> (Sowerby, 1852)	498
<i>Strombus plicatus columba</i> (Lamarck, 1822)	105	<i>Tapes belcheri</i> Sowerby, 1852	497
<i>Strombus plicatus pulchellus</i> (Reeve, 1851)	105	<i>Tapes cf. belcheri</i> Sowerby, 1852	497
<i>Strombus urceus</i> (Linnaeus, 1758)	105	<i>Tapes dorsatus</i> (Lamarck, 1818)	497
<i>Strombus variabilis</i> (Swainson, 1820)	105	<i>Tapes literatus</i> (Linnaeus, 1758)	497
<i>Strombus vittatus apicatus</i> Man in 't Veld & Visser, 1993	106	<i>Tapes obscuratus</i> Deshayes, 1853	499
<i>Strombus vittatus vittatus</i> (Linnaeus, 1758)	106	<i>Tapes philippinarum</i> (A.Adams & Reeve, 1850)	497
<i>Strombus wilsoni</i> Abbott, 1967	106	<i>Tapes radiatus</i> Chemnitz	499
<i>Subcancilla interlirata</i> (Reeve, 1844)	172	<i>Tarebia granifera</i> (Lamarck, 1822)	88
<i>Succinea tenella</i> Morelet, 1865	247	<i>Tectarius pagodus</i> (Linnaeus, 1758)	66
<i>Sunetta (Cyclosunetta) contempta</i> Smith, 1891	496	<i>Tectus fenestratus</i> (Gmelin, 1791)	30
<i>Sunetta (Solanderina) solanderi</i> Gray	497	<i>Tectus pyramis</i> (Born, 1778)	30
<i>Sunetta contempta</i> E.A.Smith, 1891	496	<i>Telescopium telescopium</i> (Linnaeus, 1758)	97
<i>Sunetta effossa</i> (Reeve, 1843)	496	<i>Tellimya</i> sp.	396
<i>Sunetta menstrualis</i> (Menke, 1843)	496	<i>Tellina (Acropagia) capsoides</i> Lamarck, 1818	431
<i>Sunetta meroe</i> (Linnaeus, 1758)	496	<i>Tellina (Acropagia) carnicolor</i> Hanley, 1846	431
<i>Sunetta truncata</i> (Deshayes, 1853)	497	<i>Tellina (Acropagia) elegantissima</i> Smith, 1885	431
<i>Supplanaxis niger</i> (Quoy & Gaimard, 1834)	90	<i>Tellina (Acropagia) isseli</i> H.Adams, 1870	431
<i>Systemostoma concava</i> Thompson & Upatham, 1997	243	431	
<i>Systemostoma edentata</i> Panha & Burch, 1999	243	<i>Tellina (Acropagia) nux</i> Hanley, 1844	432
<i>Systemostoma elevata</i> Thompson & Upatham, 1997	243	<i>Tellina (Acropagia) pinguis</i> Hanley, 1844	432
<i>Systemostoma tamlod</i> Panha and Burch, 1999	243	<i>Tellina (Angulus) corbuloides</i> Hanley, 1844	432

<i>Tellina (Angulus) dispar</i> Conrad, 1837	432	<i>Tellina (Moerella) pallidula</i> Lischke, 1871	436
<i>Tellina (Angulus) emarginata</i> (Sowerby, 1825)	432	<i>Tellina (Moerella) semen</i> Hanley, 1844	436
<i>Tellina (Angulus) iridella</i> Martens, 1865 432		<i>Tellina (Moerella) semitorata</i> Sowerby, 1867	436
<i>Tellina (Angulus) iridescens</i> W.H.Benson, 1842	432	<i>Tellina (Moerella) tenuilirata</i> Sowerby, 1867	436
<i>Tellina (Angulus) lanceolata</i> Gmelin, 1791	433	<i>Tellina (Moerella) valtonis</i> Hanley, 1844	437
<i>Tellina (Angulus) lux</i> Hanley, 1844	433	<i>Tellina (Peronaea) cygnus</i> Hanley, 1844	437
<i>Tellina (Angulus) rhomboides</i> Quoy & Gaim, 1833	433	<i>Tellina (Peronaea) micans</i> Hanley, 1844	437
<i>Tellina (Angulus) vestalis</i> Hanley, 1844	433	<i>Tellina (Phararaonella) pulcheriima</i> (Sowerby, 1825)	437
<i>Tellina (Arcopagia) rugosa</i> Bom, 1778	433	<i>Tellina (Phylloda) foliacea</i> Linnaeus, 1758	437
<i>Tellina (Arcopaginula) inflata</i> (Gmelin, 1791)	433	<i>Tellina (Pinguicellina) pinquis</i> Hanley, 1844	437
<i>Tellina (Arcopella) casta</i> Hanley, 1844	433	<i>Tellina (Pistris) capsoides</i> Lamarck, 1818	437
<i>Tellina (Cadella) semen</i> Hanley, 1844	434	<i>Tellina (Quadrans) gargadia</i> Linnaeus, 1758	438
<i>Tellina (Clathrotellina) carnicolor</i> Hanley, 1846	434	<i>Tellina (Quadrans) minor</i> V.Bertin, 1878	438
<i>Tellina (Cyclotellina) prestiosa</i> (Deshayes, 1855)	434	<i>Tellina (Quidnipagus) palatum</i> (Iredale, 1929)	438
<i>Tellina (Cyclotellina) remies</i> Linnaeus, 1758	434	<i>Tellina (Scutarcopagia) scobinata</i> Linnaeus, 1758	438
<i>Tellina (Fabulina) minuta</i> Lischke, 1874	434	<i>Tellina (semelangulus) sp.</i>	438
<i>Tellina (Macoma) candida</i> Lamarck, 1818	434	<i>Tellina (Tellides) carinata</i>	438
<i>Tellina (Macoma) fallax</i> Bertin, 1878	435	<i>Tellina (Tellinangulus) aethiopica</i> Thiele & Jaekel, 1931	438
<i>Tellina (Macoma) liliium</i> Hanley, 1844	435	<i>Tellina (Tellinella) spengleri</i> Gmelin, 1791	438
<i>Tellina (Macoma) moluccensis</i> Martens, 1865	435	<i>Tellina (Tellinella) staurella</i> Lamarck, 1818	439
<i>Tellina (Macoma) papyracea</i> Spengler, 1798	435	<i>Tellina (Tellinides) opalina</i> Gmelin, 1791	439
<i>Tellina (Macoma) tenuisculpta</i>	435	<i>Tellina (Tellinides) ovalis</i> Sowerby, 1825	440
<i>Tellina (Macomana) deltoidalis</i> Lamarck, 1818	435	<i>Tellina (Tellinides) psammatella</i> Lamarck, 1818	439
<i>Tellina (Macomona) australis</i> Deshayes, 1854	435	<i>Tellina (Tellinides) sp.</i>	440
<i>Tellina (Merisca) martensi</i>	435	<i>Tellina (Tellinides) timorensis</i> (Lamarck, 1818)	440
<i>Tellina (Metis) coarctata</i> Philippi, 1845	436	<i>Tellina (Tellinides) vernalis</i> Hanley, 1844	440
<i>Tellina (Moerella) berghi</i>	436	<i>Tellina (Tellinides) vestalis</i> Hanley, 1844	439
<i>Tellina (Moerella) nitens</i> Deshayes, 1854	436	<i>Tellina (Tillinella) deshayesii</i> Hanley, 1844	439
<i>Tellina (Moerella) obtusalis</i> Deshayes, 1854	436		

<i>Tellina (Tillinella) hungerfordi</i>		<i>Terebra quoygaimardi</i>	
Sowerby, 1894	439	Cernohorsky & Bratcher, 1976	200
<i>Tellina (Tillinella) pulcherrima</i>		<i>Terebra subulata</i> (Linnaeus, 1767)	200
Sowerby, 1825	439	<i>Terebra textilis</i> Hinds, 1844	200
<i>Tellina (Tillinella) rugosa</i> Born, 1778	440	<i>Terebra undulata</i> Gray, 1834	200
<i>Tellina aff. radians</i> Deshayes, 1854	440	<i>Terebralia palustris</i> (Linnaeus, 1767)	97
<i>Tellina cygnus</i> Hanley, 1846	441	<i>Terebralia sulcata</i> (Bruguere, 1792)	97
<i>Tellina declivis</i> Sowerby, 1868	441	<i>Terebralia trisulcatus</i>	
<i>Tellina fabrefacta</i> Pilsbry, 1904	441	(Linnaeus, 1767)	97
<i>Tellina languida</i> Smith, 1885	441	<i>Teredininea</i> sp.	511
<i>Tellina linguafelis</i> Linnaeus, 1758	434	<i>Teredo (Terdo) siamensis</i> Bartsch	512
<i>Tellina patagiata</i> Prashad, 1932	441	<i>Teredo furcifera</i> von Martens, 1894	512
<i>Tellina pudica</i> Hanley, 1844	441	<i>Teredo manni</i> Wright, 1866	512
<i>Tellina pulcherrima</i> Sowerby, 1825	441	<i>Teredo princesae</i> (Sivickis, 1928)	512
<i>Tellina rastellum</i> Hanley, 1844	441	<i>Terestrombus terebellatus</i>	
<i>Tellina rostrata</i> Linnaeus, 1758	440	(Sowerby, 1842)	106
<i>Tellina siamensis</i> v. Mart	441	<i>Thais aculeata</i> Deshayes, 1844	149
<i>Tellina sieboldii</i>	441	<i>Thais alouina</i> (Roding, 1798)	149
<i>Tellina smithi</i> Lynge, 1909	442	<i>Thais armigera</i> (Link, 1907)	149
<i>Tellina spengleri</i> Gmelin, 1791	442	<i>Thais bitubercularis</i> (Lamarck, 1822)	149
<i>Tellina timorensis</i> (Lamarck, 1818)	442	<i>Thais bufo</i> (Lamarck, 1822)	150
<i>Tellina verrucosa</i> Hanley, 1844	442	<i>Thais carinifera</i> (Lamarck, 1822)	150
<i>Tellina virgata</i> Linnaeus, 1759	442	<i>Thais distinguenda</i>	
<i>Tellina virgo</i> Handy, 1844	442	(Dunker & Zelebor, 1866)	150
<i>Tellina winckworthi</i> Salisbury, 1934	442	<i>Thais echinata</i> (Blainville, 1832)	150
<i>Tellina yantaiensis</i>	442	<i>Thais echinulata</i> (Lamarck, 1822)	150
<i>Tellinides carinata</i> (Spengler, 1798)	443	<i>Thais hippocastanum</i>	
<i>Tellinides ovalis</i> (Sowerby, 1825)	443	(Linnaeus, 1758)	150
<i>Tellinides sinuata</i> (Spengler, 1798)	444	<i>Thais intermedia</i> (Kiener, 1835)	151
<i>Tellinides valtonis</i> (Hanley, 1855)	443	<i>Thais kieneri</i> (Deshayes, 1844)	151
<i>Tellinides vernalis</i> (Hanley, 1844)	443	<i>Thais lacera</i> (Born, 1778)	151
<i>Tenagodus cumingi</i> (Morch, 1860)	100	<i>Thais mancinella</i> (Linnaeus, 1758)	151
<i>Teraia crenulata</i> (Yen, 1939)	251	<i>Thais marginata</i> (Blainville, 1832)	151
<i>Teraia thailandica</i> Solem, 1966	251	<i>Thais mutabilis</i> (Link, 1807)	151
<i>Terebellum terebellum</i>		<i>Thais rufotincta</i> Tan, 1996	151
(Linnaeus, 1758)	106	<i>Thais tissoti</i>	
<i>Terebra areolata</i> (Link, 1807)		(Petit de la Sausszye, 1852)	151
Syn : <i>Terebra kilburni</i>		<i>Thais tuberosa</i> Roding, 1798	152
Burch, 1965	198	<i>Thaumoctopus cf. mimicus</i>	
<i>Terebra babylonia</i> (Lamarck, 1822)	198	Norman & Hochberg, 2005	275
<i>Terebra boucheti</i> Bratcher, 1981	198	<i>Thecacera picta</i> Baba, 1972	207
<i>Terebra caddeyi</i>		<i>Thecacera</i> sp.	207
Bratcher & Cernohorsky, 1982	198	<i>Theora (Theora) lata</i> (Hinds, 1843)	445
<i>Terebra cf. triseriata</i> Gray, 1834	198	<i>Thiara riqueti</i> (Grateloup, 1840)	88
<i>Terebra cingulifera</i> (Lamarck, 1822)	198	<i>Thiara scabra</i> (O.F. Mueller, 1774)	89
<i>Terebra commaculata</i>		<i>Thordisa maculigera</i> Bergh, 1877	210
(Gmelin, 1791)	199	<i>Thorunna australis</i> Risbec, 1928	217
<i>Terebra crenulata</i> (Linnaeus, 1758)	199	<i>Thorunna florens</i> Baba, 1949	218
<i>Terebra dimidiata</i> (Linnaeus, 1758)	199	<i>Thuridilla gracilis</i> Risbec, 1928	205
<i>Terebra laevigata</i> Gray, 1834	199	<i>Thuridilla moebii</i> Bergh, 1888	205
<i>Terebra maculata</i> (Linnaeus, 1758)	199	<i>Thyca crystallina</i> (Gould, 1846)	140
<i>Terebra nebulosa</i> (Sowerby, 1825)	199	<i>Thysanoteuthis rhombus</i>	
<i>Terebra nitida</i> Hinds, 1844	199	Troschel, 1857	270

<i>Tibia fusus fusus</i> (Linnaeus, 1758)	106	<i>Trisidos tortuosa</i> (Linnaeus, 1758)	296
<i>Timoclea (Chioneryx) scabra</i> (Hanley, 1844)	500	<i>Trisidos yongei</i> Iradale, 1939	296
<i>Timoclea (Glycodonta) cf. imbricata</i> (Sowerby, 1853)	499	<i>Tritoniopsis elegans</i> Audouin, 1826	222
<i>Timoclea (Timoclea) lionota</i> (Smith, 1885)	500	<i>Tritonoharpa antiquata</i> (Reeve, 1844)	174
<i>Timoclea (Timoclea) siamnsis</i> (Lyngø, 1909)	501	<i>Trivia oryza</i> (Lamarck, 1811)	122
<i>Timoclea costellifera</i> (Adams & Reeve, 1850)	499	<i>Trivorostra pellucidula</i> (Gaskoin, 1846)	122
<i>Timoclea imbricata</i> (Sowerby, 1853)	499	<i>Trochotaia trochoides</i> (Martens, 1860)	58
<i>Timoclea lionata</i> Edg. Smith, 1885	500	<i>Trochus chloromphalus</i> (Adams, 1853)	30
<i>Timoclea marica</i> (Linnaeus, 1758)	500	<i>Trochus conus</i> (Gmelin, 1791)	30
<i>Timoclea scabra</i> Hanley, 1844	500	<i>Trochus hanleyanus</i> Reeve, 1842	30
<i>Timoclea siamensis</i>	500	<i>Trochus maculatus</i> (Linnaeus, 1758)	30
<i>Timoclea subnodulosa</i> (Handy, 1844)	500	<i>Trochus niloticus</i> Linnaeus, 1758	31
<i>Tonna allium</i> (Dillwyn, 1817)	129	<i>Trochus radiatus</i> (Gmelin, 1791)	31
<i>Tonna canaliculata</i> (Linnaeus, 1758)	130	<i>Trochus sacellum rota</i> (Dunker, 1862)	31
<i>Tonna dolium</i> (Linnaeus, 1758)	130	<i>Trochus stellatus</i> (Gmelin, 1791)	31
<i>Tonna galea</i> (Linnaeus, 1758)	130	<i>Truncatella semicostata</i> Mouse	53
<i>Tonna lischkeana</i> (Kuster, 1857)	130	<i>Trunctacella valida</i> Pfeiffer	53
<i>Tonna maculata</i> (Lamarck, 1822)	130	<i>Tucetona hanzawai</i> Nomura & Zinbo, 1934	302
<i>Tonna olearium</i> (Linnaeus, 1758)	130	<i>Tucetona montrouzieri</i> (Angas, 1872)	302
<i>Tonna perdix</i> (Linnaeus, 1758)	130	<i>Tucetona odhneri</i> Iradale, 1939	302
<i>Tonna tessellata</i> (Lamarck, 1816)	131	<i>Tucetona pentunculus</i> (Linnaeus, 1758)	302
<i>Tortulosa tortuosa</i> (Beck, 1837)	52	<i>Tucetona tegulicia</i> (Melvill, 1898)	302
<i>Trapezium angulatum</i> (Lamarck, 1819)	455	<i>Tugonia cf. decurtata</i> (A. Adams, 1851)	503
<i>Trapezium bicarinatum</i> (Schumacher, 1817)	455	<i>Tugurium indicum</i> (Gmelin, 1791)	109
<i>Trapezium oblongum</i> (Linnaeus, 1758)	456	<i>Turbo (Lunella) cinereus</i> (Born, 1778)	33
<i>Trapezium sublaevigatum</i> (Lamarck, 1819)	456	<i>Turbo argyrostomus</i> Linnaeus, 1758	33
<i>Trapezium vellicatum</i> Reeve, 1843	456	<i>Turbo bruneus</i> (Roding, 1798)	33
<i>Trapezoideus exolescens comptus</i> (Deshayes, 1876)	373	<i>Turbo coronatus</i> (Gmelin, 1791)	33
<i>Trapezoideus exolecens</i> <i>exolecens</i> (Gould, 1843)	373	<i>Turbo marmoratus</i> Linnaeus, 1758	34
<i>Trapezoideus exolecens</i> <i>pallegoixi</i> (Sowerby, 1867)	373	<i>Turbo petholatus</i> Linnaeus, 1758	34
<i>Tremoctopus violaceus cf. gracilis</i> (Eydoux & Souleyet, 1852)	276	<i>Turcica maculata</i> (Brazier, 1877)	31
<i>Tricula bollingi</i> Davis, 1968	67	<i>Turricula javana</i> (Linnaeus, 1767)	196
<i>Tricula burchi</i> Davis, 1968	66	<i>Turricula tornata</i> (Dillwyn, 1817)	196
<i>Tridacna crocea</i> Lamarck, 1819	411	<i>Turris babylonia</i> (Linnaeus, 1758)	197
<i>Tridacna gigas</i> (Linnaeus, 1758)	411	<i>Turris crispa</i> (Lamarck, 1816)	197
<i>Tridacna maxima</i> (Roding, 1798)	412	<i>Turritella duplicata</i> (Linnaeus, 1758)	98
<i>Tridacna squamosa</i> (Lamarck, 1819)	412	<i>Turritella terebra</i> (Linnaeus, 1758)	98
<i>Trisidos semitorta</i> (Lamarck, 1819)	296	<i>Turritella vittulata</i> (Adams & Reeve, 1848)	99
<i>Trisidos torta</i> (Morch, 1850)	296	<i>Tutufa (Tutufella) cf. oyamai</i> (Habe, 1973)	138
		<i>Tutufa bubo</i> (Linnaeus, C., 1758)	138
		<i>Tutufa rubeta</i> (Linnaeus, 1758)	138

<i>Umbonium vestiarum</i> (Linnaeus, 1758)	31	<i>Vasticardium wilsoni</i> (Voskuli & Onverwagt, 1991)	409
<i>Umbraculum umbraculum</i> Lightfoot, 1786	206	<i>Vasum ceramicum</i> (Linnaeus, 1758)	165
<i>Uniandra contradens</i> (Hanley, 1856)	374	<i>Vasum turbinellum</i> (Linnaeus, 1758)	166
<i>Uniandra contradens ascia</i> (Lea, 1856)	374	<i>Venerupis irus</i> Linnaeus, 1767	501
<i>Uniandra contradens crosseii</i> (Deshayes, 1876)	375	<i>Venus corbis</i> (Lamarck, 1818)	501
<i>Uniandra contradens fischeriana</i> (Morlet, 1883)	375	<i>Venus deflorata</i> Linnaeus, 1758	501
<i>Uniandra contradens rustica</i> (Lea, 1856)	376	<i>Venus dysira</i> Chemnitz	501
<i>Uniandra contradens rusticoides</i> Brandt, 1974	377	<i>Venus isabellina</i> (Philippi)	501
<i>Uniandra contradens tumidula</i> (Lea, 1856)	377	<i>Venus toreuma</i> Gould, 1851	501
<i>Uniandra subcircularis</i> Brandt, 1974	379	<i>Vepricardium albohamatum</i> Hylleberg & Vidal, 2000	410
<i>Unionetta fagagina</i> (Deshayes, 1876)	379	<i>Vepricardium asiaticum</i> Bruguere, 1789	410
<i>Vanikoro cancellata</i> (Lamarck, 1822)	107	<i>Vepricardium cf. multispinosum</i> (Sowerby, 1841)	410
<i>Vanikoro fenestrata</i> (A.Adams, 1863)	107	<i>Vepricardium coronatum</i> (Spengler, 1799)	410
<i>Vanikoro helicoidea</i> (Le Guillou, 1842)	107	<i>Vepricardium multispinosum</i> (Sowerby, 1841)	411
<i>Vanikoro plicata</i> (Recluz, 1844)	107	<i>Vepricardium setosum</i> (Redfield, 1846)	411
<i>Vasticardium angulatum</i> (Lamarck, 1819)	407	<i>Vepricardium sinensis</i> (Sowerby II, 1841)	411
<i>Vasticardium compunctum</i> Kira, 1959	407	<i>Verillarca (Spinearca) mortenseni</i> (Lynge, 1909)	299
<i>Vasticardium dupuchense</i> Reeve, 1845	407	<i>Verillarca cf. mortensemii</i> (Lynge, 1909)	299
<i>Vasticardium elongatum elongatum</i> (Bruguere, 1789)	408	<i>Verillarca pectunculiformis</i> (Dunker, 1886)	299
<i>Vasticardium fidele</i> (Vidal, 1992)	408	<i>Verillarca sinensis</i> (Thiele & Jaeckel, 1931)	299
<i>Vasticardium fimbriatum</i> (Lamarck, 1819)	408	<i>Verillarca thielei</i> (Schenck & Reinhart, 1938)	299
<i>Vasticardium flavum</i> (Linnaeus, 1758)	408	<i>Vexilla vexillum</i> (Gmelin, 1791)	152
<i>Vasticardium gratiosum</i> Deshayes, 1855	408	<i>Vexillum lyratum</i> (Lamarck, 1811)	173
<i>Vasticardium luteomarginatum</i> (Voskuil & Onverwagt, 1991)	408	<i>Vexillum obeliscus</i> (Reeve, 1844)	173
<i>Vasticardium mendanense</i> (Sowerby, 1896)	409	<i>Vexillum radix</i> (Sowerby, 1874)	173
<i>Vasticardium pectiniforme</i> (Born, 1778)	409	<i>Vexillum rugosum</i> (Gmelin, 1791)	173
<i>Vasticardium rubicandum</i> (Reeve, 1844)	409	<i>Vexillum subdivisum</i> (Gmelin, 1791)	173
<i>Vasticardium rugosum</i> (Lamarck, 1819)	409	<i>Vexillum taeniatum</i> (Lamarck, 1811)	173
<i>Vasticardium subrugosum</i> (Sowerby, 1840)	409	<i>Vexillum vulpeculum</i> (Linnaeus, 1758)	174
<i>Vasticardium transcendens</i> (Melvill & Standen, 1899)	409	<i>Volachlamys singaporina</i> (Sowerby, 1842)	342
		<i>Volachlamys tranquebarica</i> (Gmelin, 1791)	343
		<i>Volva volva</i> (Linnaeus, 1758)	121
		<i>Vulsella</i> sp.	326
		<i>Vulsella spongiorum</i> Lamarck, 1819	327
		<i>Vulsella vulsella</i> (Linnaeus, 1758)	327
		<i>Wattebledia baschi</i> Brandt, 1968	76

<i>Wattebledia crosseana</i>		<i>Xenostrobus balani</i>	
(Wattebled, 1886)	76	Ockelmann, 1983	314
<i>Wattebledia siamensis</i>		<i>Yoldia (Yoldia) belcheri</i> (Hind, 1843)	280
Moellendorff, 1902	76	<i>Ziba flammaea</i>	
<i>Wykoffia costata</i> (Poirier)	74	(Quoy & Gaimard, 1833)	172
<i>Wykoffia minima</i> Temcharoen	74	<i>Ziba interlirata</i> (Reeve, 1844)	172
<i>Xenophora australis</i>		<i>Zierliana woldemarii</i> (Kiener, 1838)	172
(Souverbie, 1870)	109		
<i>Xenophora calculifera</i> (Reeve, 1843)	109		
<i>Xenophora solarioides</i> (Reeve, 1845)			
Syn : <i>Xenophora australis</i>			
(Souverbie, 1870)	110		

Sources

Chairman



Dr. Jarujin Nabhitabhata

Thailand Natural History Museum
National Science Museum Technoplis,
Klong Luang Pathumthani 12120
Tel : 0 2577 9999 Fax : 0 2577 9991
e-mail : j_nabhitabhata@yahoo.com

Cephalopod



Dr. Jaruwat Nabhitabhata

Centre for Biodiversity of Peninsular Thailand,
Faculty of Science
Prince of Songkhla University
Hat Yai, Songkhla 90112
Tel : 0 7428 8481 Fax : 0 7421 2917
e-mail : jaruwat.n@psu.ac.th
jaruwatnabhitabhata@gmail.com



Dr. Anuwat Nateewathana

Department of Marine and Coastal Resources
The Government Complex Building B.
Changwattana Rd. Lak Si, Bangkok 10210
Tel : 0 2141 1376 Fax : 0 2143 9259
e-mail : anuwat007@gmail.com
nateewathana@yahoo.com



Mr. Charuay Sukhsangchan

Department of Marine Science
Faculty of Fisheries, Kasetsart University
Chatuchak, Bangkok 10900
Tel : 0 2579 7610 Fax : 0 2561 4287
e-mail : charuay44@hotmail.com
ffiscrs@ku.ac.th

Marine mollusk



Dr. Chavalit Vidithayanon

The Petrified Wood Research Station
Nakhon Ratchasima Rajabhat University
Muang District, Nakhon Ratchasima 30000
Tel : 0 4421 6617-8, 0 4421 6620
e-mail : chavaliv@hotmail.com



Assist. Prof. Teerapong Duangdee
Department of Marine Science
Faculty of Fisheries, Kasetsart University
Chatuchak, Bangkok 10900
Tel : 0 2561 4289 Fax : 0 2561 4287
e-mail : tdku@hotmail.com



Assoc. Prof. Kashane Chalermwat
Department of Aquatic Science Faculty of Science,
Burapa University, Muang District,
Chonburi 20131
Tel : 0 2561 4289 Fax : 0 2561 4287
e-mail : kashane@buu.ac.th
k_chalermwat@hotmail.com



Dr. Kitithorn Sanpanich
Institute of Marine Science
Burapha University, Muang District
Chonburi 20131
Tel : 0 3839 1671 Fax : 0 3839 1674
e-mail : kitithorn@bims.buu.ac.th
kitithor@buu.ac.th



Asst. Prof. Dr. Pitiwong Tantichodok
Science and Technology Education Park
Walailak University, Thasala District,
Nakhon Si Thammarat 80160
Tel : 0 7567 2602 Fax : 0 7567 2604
e-mail : tpitiwon@wu.ac.th



Dr. Somchai Bussarawit
Museum and Aquarium Unit
Phuket Marine Biological Center
P.O. Box 60, Phuket, Thailand 83000
Tel : 0 7639 1126 Fax : 0 7639 1406
e-mail : sbussarawit@yahoo.com



Miss Jintana Nugranad
Prachuap Khiri Khan Coastal Fisheries Research and
Development Center Department of Fisheries
Muang District, Prachuap Khiri Khan 77000
Tel : 0 3266 1398, 0 3266 1133 Fax : 0 3266 1298
e-mail : jnugranad@yahoo.com
Note : Family Tridacnidae



Mr. Jom Patamakanthin

Phuket Seashell Museum
Muang District, Phuket 83130
Tel : 0 7638 1266, 0 7638 1274
Fax : 0 7638 1777
e-mail : jomshell@gmail.com



Mr. Phusit Horpet

Marine and Coastal Resources Management
Technology Program, School of Engineering and
Resources Walailak University, Thaiburi,
Thasala District Nakhon Si Thammarat 80160
Tel : 0 756 2310 Fax : 0 7567 2399
e-mail : hphusit@wu.ac.th



Ms. Vararin Vongpanich

Phuket Marine Biological Center
P.O.Box 60, Phuket, Thailand 83000
Tel : 0 7639 1128, 0 7639 1038
Fax : 0 7639 1127, 0 7639 1051
e-mail : khunvara@yahoo.com

Freshwater mollusk



Asst. Prof. Dr. Uthaiwan Kovitvadhi

Department of Zoology Faculty of Science,
Kasetsart University Chatuchak, Bangkok 10900
Tel: 0 2562 5555 ext. 3250
Fax : 0 2562 5555 ext. 3202
e-mail : fsciutk@ku.ac.th
Note : Subclass Paleoheterodonta



Assoc. Prof. Dr. Duangduen Krailas

Department of Biology, Faculty of Science
Silpakorn University, Muang District
Nakhon Pathom 73000
Tel : 0 3425 5093 Fax : 0 3425 5820
e-mail : kduang@su.ac.th
kduang@gmail.com
Note : Family Bithyniidae
Family Hydrobiidae
Family Stenothyridae
Family Iravadiidae
Family Assimineidae
Family Pleuroceridae
Family Thiaridae



Assoc. Prof. Dr. Yaowaluk Chitramvong

Department of Biology, Faculty of Science
Mahido University, Ratchathewi,
Bangkok 10400

Tel : 0 2201 5250 Fax : 0 2354 7161

e-mail : scyct@mahidol.ac.thv



Mrs. Aurapa Nagachinta

Biodiversity Research Group
Inland Fisheries Research and Development Institute
Department of Fisheries Chatuchak, Bangkok 10900

Tel: 0 2562 0600-15 ext. 5100

e-mail : aurapa191@yahoo.com

Note : Family Viviparidae

Family Ampullariidae

Family Hydrabiidae

Family Amblemidae



Mrs. Jutamas Jivaluk

Biodiversity Research Group
Inland Fisheries Research and Development Institute
Department of Fisheries Chatuchak, Bangkok 10900

Tel: 0 2562 0600-15 ext. 5100

e-mail : jutamasj@fisheries.go.th

Note : Subclass Pteriomorpha

Subclass Paleoneterodonta

Land snail



Prof. Dr. Somsak Panha

Department of Biology, Faculty of Science
Chulalongkorn University
Patumwan, Bangkok 10330

Tel : 0 2218 5273, 0 2218 5273 Fax : 0 2218 5273

e-mail : somsak_panha@yahoo.com

somsakp@sc.chula.ac.th



Dr. Chirasak Sutcharit

Department of Biology, Faculty of Science
Chulalongkorn University
Patumwan, Bangkok 10330

Tel : 0 2218 5273, 0 2218 5273 Fax : 0 2218 5274

e-mail : jirasak4@yahoo.com



Assist. Prof. Pongrat Dumrongrogwattana

Department of Biology
Faculty of Science, Burapha University
Muang District, Chonburi 20131
Tel : 0 3810 2228 ext. 3090 Fax : 0 3839 3489
e-mail : pongrat@buu.ac.th
 oldsnaills@gmail.com
Note : Order Stylommatophora



Dr. Chanidaporn Tumpeesuwan

Department of Biology, Faculty of Science
Mahasarakham University
Kantharawichai District Maha Sarakham 44150
Tel/Fax : 0 4375 4245
e-mail : Chanidaporn_vor@yahoo.com
 ctumpeesuwan@yahoo.com
Note : Subclass Pulmonata



Mr. Sakboworn Tumpeesuwan

Department of Biology, Faculty of Science
Mahasarakham University
Kantharawichai District Maha Sarakham 44150
Tel/Fax : 0 4375 4245
e-mail : stumpeesuwan@yahoo.com
Note : Subclass Prosobranchia



Mr. Pratin Boon-ngam

Department of Biology
Faculty of Science, Burapha University
Muang District, Chonburi 20131
Tel : 0 3810 2228 ext. 3090 Fax : 0 3839 3489
e-mail : sillyboy111@hotmail.com
Note : Order Stylommatophora



Mr. Rungwit Chaijirawong

Department of Biology
Faculty of Science, Burapha University
Muang District, Chonburi 20131
Tel : 0 3810 2228 ext. 3090 Fax : 0 3839 3489
e-mail : landsnail@hotmail.com
Note : Order Stylommatophora

Not for sale : If you have purchased or witnessed purchasing of this document, kindly inform such activity to
Biological Diversity Division
Office of Natural Resources and Environmental Policy
and Planning
Ministry of Natural Resources and Environment
60/1 Soi Phibun Wattana 7, Rama VI Road
Bangkok 10400 THAILAND
Telephone (66 2) 265 6638-39
Facsimile (66 2) 265 6638
Website: <http://chm-thai.onep.go.th>
E-mail: chm_thai@onep.go.th

ห้ามซื้อขาย : หากท่านได้ซื้อ หรือพบเห็นการซื้อขายเอกสารเล่มนี้ โปรดแจ้ง
ฝ่ายความหลากหลายทางชีวภาพ
สำนักงานนโยบายและแผนทรัพยากรธรรมชาติและสิ่งแวดล้อม
กระทรวงทรัพยากรธรรมชาติและสิ่งแวดล้อม
60/1 ซอยพิบูลวัฒนา 7 ถนนพระราม 6 กรุงเทพฯ 10400
โทรศัพท์ : (66 2) 265 6638-39
โทรสาร : (66 2) 265 6638