Jango a ULTIMA HORA em Genebra: "Respeito do Brasil a Cuba e Aos Povos Africanos!"

(LEIA NA PÁGINA 3)

JK EM LISBOA: DEFESA DA EUROPA DEPENDE DO PROGRESSO DA AMÉRICA LATINA

(LEIA NA PÁGINA 6)

BLOQUEIO DA CÂMARA ATÉ SAIR O AUMENTO

LEIA NA PÁGINA 5

Baby Pignatari Foi Prêso no México em Flagrante Adultério

Famoso em todo o mundo como figura de destaque do "international set", o industrial brasileiro Baby Pignatari foi prêso, ontem, num hotel da Capital mexicana, em flagrante adultério com a Princesa Ira Holenlohe Furstenberg. A prisão se fêz através de denúncia e a Polícia sòmente não conseguiu levar também a princesa porque esta se recusou a abrir a porta de seu apartamento. Baby foi interrogado no comissariado de Polícia, na presença do Sr. Jorge Oliveira Maia, Encarregado de Negócios do Brasil, e segundo seus advogados a prisão podia ser apenas provisória e é ilegal. Na foto, Baby e sua nova conquista, a Princesa Ira. (LEIA NA PÁGINA 2.)

A PRINCESA E O "PLAYBOY"

PROJETADA A JOVEM DO 12º ANDAR PARA A MORTE

MISTÉRIO!

Uma linda jovem (Antônia de Pádua Pinto), loura, de 25 anos presumíveis, atirou-se (ou foi lançada) ontem, às 19 horas, do 12º andar do edifício "Marquês do Herval", na Avenida Rio Branco, ante o olhar espantado de dezenas de populares que naquele momento passavam pelo local. Antônia foi socorrida ainda com vida, mas, transportada ao Pronto-Socorro, ali faleceu. Descobriu-se que a jovem entrou no edifício em companhia de José Domingos dos Santos, o "Pernambuco", que a Polícia procurou, em vão, localizar nos doze pavimentos do prédio. Na foto, Antônia de Pádua Pinto, a suicida ou vítima de terrível crime. (LEIA NA PÁGINA 8.)

ANO X — Rio de Janeiro, Segunda-Feira, 8 de Agôsto de 1960 — N.º 3.103

Ultima Hora — 5 CRUZEIROS

Farwell Venceu Entre Elegância e Cansaço

Com um novo recorde de apostas (110 milhões), realizou-se ontem no Hipódromo da Gávea o "Grande Prêmio Brasil", prova máxima do turfe sul-americano. O Presidente em exercício, Deputado Ranieri Mazzilli, e o Governador Sette Câmara assistiram, em companhia de outras altas autoridades, a espetacular vitória do craque nacional Farwell, que cruzou o disco de chegada seguido de Narvik e Escorial, dois outros grandes campeões da criação indígena. Nas sociais, predominou a elegância das mulheres bonitas, e o cansaço. Nas fotos, o vencedor Farwell conduzido por seus proprietários após a corrida; o Presidente Mazzilli concedendo autógrafos; e duas elegantes, vencidas pelo cansaço, sentadas numa mala de fotógrafo. (LEIA NO SEGUNDO CADERNO, E NO "TABLÓIDE".)

ADVOGADO DE AVANCINI DESAFIA TENÓRIO: "VENHA COMO JURISTA"

Voltou a pegar fogo o processo Sacopã, pois agora é o advogado de Avancini que convida Tenório para um duelo como jurista. Nas fotos, o defensor de Avancini; o ex-Tenente Bandeira; Tenório e, finalmente, Walton Avancini, que continua sendo a peça-chave do rumoroso processo. (Leia na página 2.)

"DIGA ONDE ESTÁ SEU PAI": VINTE CONTEMPLADOS

Ontem à noite, no programa de televisão "Reportagem DUCAL" (gentilmente cedido pelos seus patrocinadores), na TV-Tupi, chegou a um desfecho sensacional a belíssima promoção que levou o título geral "DIGA ONDE ESTÁ SEU PAI E VÁ VISITÁ-LO NO DIA DO PAPAI", iniciativa de ULTIMA HORA e VARIG. Com a participação de Moacyr Derriquem (da "Reportagem DUCAL"), da Senhora Elia Ferreira Edel (espôsa do Senhor Willy Edel, da DUCAL), e dos nossos companheiros Luiz Alípio de Barros (Chefe do Departamento de Promoções de ULTIMA HORA) e Victor Pôrto, foram sorteadas as 20 passagens aéreas referentes a 20 Capitais brasileiras. (Reportagem completa, com a lista dos leitores premiados, na página 2.)

Engenheiro Assassino: "A Traição de Lídia Arrastou-me ao Crime"

O Engenheiro Valdir de Assis Ribeiro, que há oito dias, na Penha, assassinou seu cunhado e feriu a espôsa, D. Lídia C. Ribeiro, foi localizado e entrevistado por ULTIMA HORA antes mesmo de sua apresentação, à Polícia do 2º Distrito, marcada para hoje. Falando à reportagem, disse Valdir que o adultério e as intrigas de sua espôsa arrastaram-no ao crime, pois já estava cansado de maus tratos, humilhação e até espancamento. Na foto, o assassino falando ao repórter Lúcio Barcelos, de UH, na entrevista exclusiva que vai na página 8.

AGRIPINO CONFIRMA: NOVO PARTIDO PROGRESSISTA DEPOIS DE 3 DE OUTUBRO

(LEIA NA PÁGINA 4)

Vedetes do Brasil Deram "Banho" no Uruguai: 7x1

Mostrando que também têm fibra de campeãs, as vedetas brasileiras deram, sábado, no Pacaembu, em São Paulo, um autêntico "banho" em suas colegas uruguaias. A partida, pontuada de lances por vêzes dramáticos, terminou com a vitória das brasileiras (tôdas de São Paulo) por sete tentos a um. Marcado para as 21 horas, o jôgo sòmente começou às 21.40 horas, porque antes houve muita confraternização, beijos e abraços, como é de praxe em futebol de vedetas. A renda somou quase quatrocentos mil cruzeiros e o árbitro da partida foi o ex-craque Del Debbio. Dentre as paulistas, destacaram-se especialmente as vedetas Cleide e Brasília, que chegaram a dar um "show" de bola para a assistência que acorreu ao Pacaembu. Na foto, duas uruguaias deixam o gramado em prantos. (LEIA NO SEGUNDO CADERNO.)

Zero Hora

JK DANÇA SAMBA EM LISBOA

LISBOA, 8 (UH) — Tendo recebido, ao seu regresso de Sagres, calorosa manifestação popular, o Presidente Juscelino Kubitschek surpreendeu os convidados, no Palácio da Ajuda, dançando sambas e outras músicas, com sua espôsa e filhas, bem assim com damas da sociedade portuguêsa.

JK EM COIMBRA

COIMBRA, 8 (UPI-UH) — O Presidente Kubitschek chegou a esta cidade às 10.04, tendo recebido estrondosa manifestação da parte dos estudantes da famosa Universidade, que vivaram JK e o Brasil. Revestiu-se de solenidade e esplendor a outorga do título de "doutor honoris causa", tendo o Presidente do Brasil agradecido em latim, de acôrdo com o uso.

TROPAS DO CONGO VÃO ENTRAR EM KATANGA

ACRA, Ghana, 8 (UPI-UH) — O Primeiro-Ministro do Congo, Patrício Lumumba, depois de acusar Dag Hammarskjold de defraudar o Congo, declarou que as tropas das cinco províncias leais ao govêrno congolês penetrarão em Katanga, realizando a missão que as Nações Unidas não conseguiram levar a cabo.

CONVENÇÃO

Dirigentes da UDN mineira pretendem dar projeção nacional à Convenção Estadual a ser realizada nos próximos dias 14 e 15. Assim é que já asseguraram a presença dos Governadores Juracy Magalhães, Cid Sampaio, Carvalho Pinto, Luiz Garcia, Dinarte Mariz e Heriberto Hulse. Também os Srs. Jânio Quadros, Brigadeiro Eduardo Gomes, Prado Kelly, Artur Santos e José Américo comparecerão ao conclave, cuja finalidade central será a ratificação da candidatura Magalhães Pinto ao Govêrno de Minas.

PREPARADO POR ADVOGADO DO RIO O SUBSTITUTIVO QUE AUMENTA ALUGUÉIS EM 200%

(LEIA NA PÁGINA 4)

ACABOU O "LOCK-OUT" DO LEITE: QUASE NORMAL O ABASTECIMENTO

Está pràticamente normalizado o abastecimento de leite, após o prolongado "lock-out" promovido pelos pecuaristas, passando o litro do produto a custar, à domicílio, Cr$ 21,20, enquanto no balcão vem sendo vendido a Cr$ 20. Tais preços, entretanto, deverão elevar-se, ainda, em mais Cr$ 0,80, sendo o acrescimo referente ao impôsto de vendas e consignações.

Quatrocentos mil litros foram, ontem, distribuidos em tôda a cidade, cujo consumo é da ordem dos quinhentos mil litros, atendendo-se, primeiramente, aos hospitais e casas de saúde.

A população pôde, afinal, abastecer-se nos postos da CCPL situados no Catete, Santa Tereza, Copacabana, Méier, Olaria, Rio Comprido, São Cristóvão, Botafogo, Gávea e Urca, onde eram vendidos dois litros a cada pessoa, a Cr$ 20 cada.

MAIS 200 MIL LITROS

Duzentos mil litros de leite foram distribuidos, por outro lado, pela empresa "Vigor", tendo sido dada, também, prioridade aos hospitais. As remessas foram feitas prontamente pelos produtores de Minas, Estado do Rio e São Paulo, que tomaram conhecimento da marcha dos acontecimentos, nas últimas horas, tratando de atender as necessidades imediatas dos consumidores.

Quantos aos bares, hoteis, restaurantes e outros estabelecimentos do ramo, o problema deverá ser solucionado com rapidez, pois alegam os seus proprietarios, uma série de prejuizos, uma vez que a média ainda se acha tabelada, embora tenham sido elevados os preços do leite, do açúcar e do pão.

A COFAP está examinando o assunto, para fixar o novo preço da média, do pão com manteiga e do cafezinho. Enquanto isso não ocorre, os cafés da cidade se negam a adquirir leite pelo preço majorado.

JANGO EM GENEBRA:

1) Independência Dos Povos Africanos Interessa ao Brasil;
2) Respeitamos os Anseios de Emancipação do Povo Cubano;
3) Fôrças Nacionalistas Vencerão (de Novo) as Eleições no Brasil.

GENEBRA, 8 (FP — Exclusivo para UH) — Falando numa reunião da comissão de estudos econômicos e sociais da ONU, o Vice-Presidente do Brasil, Sr. João Goulart, disse que, "com relação ao panorama politico mundial, em que o movimento de emancipação dos povos africanos tem ocupado a atenção de todos os Governos, o Brasil, fiel às tradições liberais e democráticas de seu povo, vê, em cada novo Estado africano, um elemento a mais no movimento pela concórdia universal, que só pode ser obtida quando não mais existam povos oprimidos ou cerceados no direito de se autogovernarem".

"O têma dos países africanos — acentuou João Goulart — nos conduz a um problema que está na base de tôdas as discórdias internacionais — o da riqueza de uma minoria de nações, em detrimento do desenvolvimento da grande maioria da população do globo terrestre. Em meus pronunciamentos feitos ontem nas Nações Unidas e na Organização Internacional do Trabalho, tive oportunidade de me referir, mais demoradamente, a êsses assuntos".

CUBA

— Quero dizer — assinalou Jango Goulart — que o povo brasileiro, que respeita os anseios de emancipação do povo cubano, espera sinceramente que um clima de entendimento e compreensão recíprocas venha a impedir qualquer quebra de solidariedade no Continente americano.

A propósito da campanha de sua reeleição, disse o Sr. João Goulart que "acredito firmemente na vitória das fôrças nacionalistas e populares, tal como ocorreu nas últimas eleições, em 1955".

"Diga Onde Está Seu Pai": Sorteados Ontem os 20 Felizardos

NA "Reportagem DUCAL" (TV-Tupi) de ontem, foram sorteadas as cartas referentes ao concurso DIGA ONDE ESTÁ SEU PAI, E VÁ VISITÁ-LO NO "DIA DO PAPAI" belissima promoção de ULTIMA HORA e VARIG. Com a participação de Moacir Derriquem, da "Reportagem DUCAL" e da Sra. Elia Ferreira Edel, espôsa do Sr. Willy Edel, chefe do Grupo DUCAL, foram sorteadas as vinte (20) passagens ULTIMA HORA (Estado da Guanabara e Estado do Rio) estarem com seus pais, no "Dia do Papai", estejam êles onde estiverem no dia 14 de agôsto em todos os quadrantes do gens aereas que permitirão aos vencedores, todos leitores de Brasil.

Eis a lista completa dos premiados:

Passagem para MANAUS, ganha pela senhora Severina Maués dos Santos, à Rua Dr. Jurumenha, 3.802, São Gonçalo, Niterói.

BELEM — Antonio Andrade Filho, Rua Hilário Gouvêa, 30, apartamento 402.

TEREZINA — Jose Nogueira Neto, Rua Silveira Martins, 157, apartamento 602.

S. LUIS — Sr. Jesus Rezo Cardoso, Rua Dr. Pereira dos Santos, 35, apartamento 603.

FORTALEZA — Sr. Sebastião Teixeira Mendes, Avenida Nilo Peçanha, 155, sala 903.

NATAL — Sr. Pedro de Almeida Barros, Avenida 18 do Forte, 1.155, São Gonçalo, Rio de Janeiro.

JOÃO PESSOA — Sra. Sesli Pereira da Silva, Avenida Copacabana, 905, apartamento 303.

RECIFE — Sr. Jose Nazario de Oliveira, Rua Dr. Paulo Cesar, 309, Niterói.

MACEIÓ — Sr. Francisco de Assis Machado, Rua Gonçalves dos Santos, 131, Penha.

ARACAJU — Sr. Jose Silva Lessa, Rua Santo Elias, 40, casa 3, Turiaçu.

SALVADOR — Sr. Nivaldo Moura de Brito, Rua Bernardo de Vasconcelos, 101, Realengo.

VITÓRIA — Sra. Neuza Vilaça Freire, Rua Ministro Viveiros de Castro, 122, apartamento 22.

BELO HORIZONTE — Sra. Jandira Pereira Coelho, Estrada Dagua Branca, 1.210, casa 2, Realengo.

GOIANIA — Sr. Nero Silverio de Araujo, Rua Belisario Tavora, 467, apartamento 203.

BRASILIA — Sra. Marília de Pinho Siqueira, Rua Liberalina, 176, Estado do Rio.

CUIABA — Sr. Setembrino B. Caminha, Rua Monteiro Filho, 40, apartamento 413.

S. PAULO — Sr. Pedro Nilo da Silva, Rua Dr. Alfredo Becker, 605, Alcantara (Estado do Rio).

CURITIBA — Sr. Americo Carlos Briza, Rua Santo Amaro, 51, apartamento 201.

FLORIANÓPOLIS — Sr. Eleutério Santos, Vila Portuária, Bloco Ceara, apartamento 202, Santo Cristo.

PORTO ALEGRE — Sra. Ivoni Mertz, Rua Capitão Barbosa, 28, Praia da Bandeira, Ilha do Governador.

Os leitores contemplados com as passagens aereas e acima mencionados, devem comparecer, com urgencia, a partir das 10 horas de hoje, segunda-feira, ao Departamento de Promoções de ULTIMA HORA, à Rua Senador Dantas, 7-A, 12.º andar, telefone 52-6179, munidos de prova de identidade. Tudo tem que ser rápido, pois os vencedores deverão viajar para os Estados onde residem os pais entre os dias 9 e 13 de agôsto, para que estejam nos seus destinos no dia 14 de agôsto. A senhora contemplada com a passagem aerea para Manaus, deverá viajar amanhã, à noite, via Belem do Para.

E boa viagem...

"MISS" PORTUGAL PARTIU PROMETENDO RETORNAR

Prometendo voltar para o Carnaval, e sempre cercada pela "gestapo" de Salazar, que não a largou um momento sequer, partiu ontem de volta para Portugal, via EUA, a Srta. Maria Teresa Mota Cardoso, que representou a beleza lusa no concurso que escolheu "Miss" Universo.

Maria Teresa, conforme estava anunciado, não representará o seu país novamente no Concurso Internacional de Beleza, realizando-se atualmente em Long Beach, pois Portugal escolheu outra jovem, também de nome Maria Teresa, para lá comparecer.

A bela "Miss" Portugal chegou ao Aeroporto Internacional do Galeão, cêrca das 21 horas, e logo se dirigiu ao restaurante do aeroporto, só saindo de lá, acompanhada de várias pessoas, às 21.10 horas, quando os alto-falantes chamaram os passageiros do Boeing 707 da "Varig". Às 21.30 horas a aeronave levantou vôo, levando Maria Teresa, que deverá estar de regresso ao Rio no mês de fevereiro, a fim de participar com os cariocas do reinado de "Momo", e poder divertir-se e brincar com a liberdade que nunca conheceu em sua pátria, tão atormentada por Salazar. Na foto, Maria Teresa dirige-se para o avião.

Sacopã Volta a Pegar Fogo: Duelo Advogado x Tenório

"Barrarei, de inicio, a ousadia de Tenorio Cavalcanti: não permitirei continue a valer-se da condição de deputado para fazer o que bem entende com o processo do Sacopã. Ou então anularei, definitivamente, sua revisão, recorrendo aos meios legais de que disponho. Daqui por diante, Tenório será, apenas, o advogado da causa de Bandeira, tratando-se tratado de profissional para profissional".

Tais as declarações feitas, com exclusividade, a ULTIMA HORA, pelo advogado de Walton Avancini, Leôncio Aguiar de Vasconcelos.

Sôbre a tremenda confusão que vem caracterizando o episodio, acentuou:

— "É, ainda Tenório quem está maquinando e mantendo todo êsse clima de farsa e intriga. O que deseja é ganhar tempo, não provar nada de positivo, mas condenar Avancini por falso testemunho. Às vesperas de uma eleição, sendo candidato e funcionando no processo, sou capaz de pedir a suspensão do Sr. Tenorio, até o dia 3 de outubro, sob pena de nada se poder fazer normalmente".

O Plano de Tenório

Mostrando-se disposto a enfrentar, como profissional, o defensor de Bandeira, revelou o advogado Aguiar Vasconcelos o negócio vai ser diferente. Não que o que se pretende fazer é confundir a opinião pública.

— "Trata-se, sem dúvida nenhuma, de um homem arguto e maneiroso, que embroma com grande facilidade. Mas comigo permitirei, como o Delegado Padilha, que me façam de poste eleitoral de ninguém. Já penetrei a fundo em todo o plano de Tenório e, juridicamente, vou destruí-lo por completo. Avancini jamais poderá ser condenado por falso testemunho. A confirmação da sentença inicial já foi transitada em julgado por quase todos os Tribunais do Estado. O que há, em verdade, por tras de tudo isso, é simplesmente o seguinte: condenando Avancini, embora sem provar nada em favor de Bandeira, Tenório, em parte, conquistaria a opinião publica. Isso certamente ocorrerá até o dia 3 de outubro. Aí, projetando o seu nome, terá aumentadas suas possibilidades eleitorais. Pedindo a suspensão dos trabalhos, mediante um "hábeas corpus" ao Tribunal de Justiça, anularei tais pretensões".

Predisposição

Em seguida, o advogado Leôncio Aguiar Vasconcelos comentou o clima psicológico formado em torno de Walton Avancini.

— "Já percebi que existe uma predisposição contraria ao seu ponto de vista. Haja vista a decisão do Juiz Alcino Pinto Falcão, mandando fôsse êle enquadrado por falso testemunho. Ademais, até agora, Tenório não conseguiu provar nada contra Avancini. Como vão as coisas, torna-se cada vez pior a situação de meu cliente que, sem ter nada com o barulho, nêle está sendo envolvido. Involuntàriamente, presta-se ao ridículo papel de veículo eleitoral. Fazem tudo para mostrá-lo à opinião pública como um monstro, como o verdadeiro culpado. Só falta anontá-lo, e isso ainda poderá acontecer, como o verdadeiro criminoso. Será mesmo que foi êle quem matou Afrânio?" — indagou o causídico, em tom de ironia.

O Encontro Com Padilha

O Sr. Leôncio Aguiar Vasconcelos pretende manter um encontro, possivelmente hoje, com o Delegado Deraldo Padilha, nomeado para presidir a revisão do processo, em sua segunda fase. Sôbre o fato, revela ao reporter:

"Avistei-me com o Delegado Padilha para combinarmos uma norma de ação, visando a impedir os abusos até aqui cometidos por Tenório. Fique êle certo de que o Delegado Padilha jamais consentirá que faça com êle o que fêz com o Dr. Mário Lucena. Exigirei, antes de mais nada, que funcione o Deputado apenas como advogado e não como parlamentar".

Adiamento

Revela, agora, o advogado que guarda consigo verdadeira bomba, capaz de explodir no momento preciso: o adiamento dos trabalhos da revisão até o dia 3 de outubro. "Depois do periodo eleitoral — comenta — poderemos trabalhar mais tranqüilamente, sem êste clima de mêdo e insegurança. Aí vermos, então, a disposição de Tenório, exigiremos a apresentação das outras bombas que diz possuir bem guardadas. E êste o meio legal de que dispõe a defesa para preservar um constituinte em perigo. Ou as coisas mudam por si próprias ou as farei mudar, contra a vontade de Tenório".

Outra providência que poderá ou não ser adotada pelo advogado de Avancini, segundo nos revelou ainda, prende-se ao desaforamento do processo para outra Vara Criminal.

O Reinicio da Revisão

O reinicio da revisão do processo de Sacopã está na dependência direta do entendimento a ser mantido entre o Delegado Deraldo Padilha e o Chefe de Polícia. O encontro poderá verificar-se ainda hoje, quando será, então, marcada a nova data para a tomada de depoimentos e acareações.

JK RECEBE, EM COIMBRA, TÍTULO DE DOUTOR "HONORIS CAUSA"

LISBOA, 8 (UPI-UH) — O Presidente Juscelino Kubitschek seguiu, hoje, com destino ao norte do país, em visita a Coimbra e Pôrto. A viagem, em trem especial, cobrira 250 quilômetros até a antiga cidade universitaria, situada às margens do rio Mondego, sendo o primeiro magistrado brasileiro acompanhado por sua espôsa, Sra. Sarah Kubitschek.

Em Coimbra, o Sr. Kubitschek receberá o titulo de doutor "honoris causa", que lhe será outorgado por uma das mais velhas universidades do Mundo. Finda a cerimônia, o Presidente do Brasil rumará para o Pôrto, onde visitará, em primeiro lugar, a Câmara de Comercio, assistindo, em seguida, a uma cerimônia na casa onde nasceu o Infante Dom Henrique.

Antes de retornar, por via aérea, a esta Capital, será o Sr. Juscelino Kubitschek convidado de honra numa recepção que lhe será oferecida na Bôlsa de Valores. À noite, assistirá, na Praça de Touros de Lisboa, a uma corrida em sua homenagem.

COIMBRA, 8 (AFP-UH) — O trem especial conduzindo os Presidentes Juscelino Kubitschek e Américo Tomaz chegou à estação de Coimbra precisamente às 11.05 (hora local).

LISBOA, 8 (UPI-UH) — Ao condecorar o Presidente Kubitschek com o Grande Colar da Ordem do Infante Dom Henrique o Presidente Américo Tomaz pronunciou as seguintes palavras:

"Senhor Presidente:

Em homenagem ao Infante D. Henrique e sob a sua invocação foi criada a ordem com o nome dêsse excelso príncipe. A Ordem é, pois, muito recente, mas o nome do seu patrono remonta a 500 anos atras.

"É com o maior dos prazeres, Senhor Presidente, que eu concedi a Vossa Excelência o grande colar dessa Ordem, destinado, exclusivamente, a chefes de Estado. É Vossa Excelência o primeiro Chefe de Estado a receber êsse colar. E não apenas isso: é Vossa Excelência a primeira pessoa a receber um grau dessa ordem. Não podia deixar de ser assim, porque Portugal não perde qualquer oportunidade para homenagear o Brasil e nunca o podia fazer melhor do que na pessoa do seu ilustre Presidente. E pois com a maior satisfação, direi mesmo, com a maior devoção, que eu vou colocar ao peito de Vossa Excelência o grande colar da Ordem do Infante D. Henrique."

Em resposta, o Presidente Kubitschek disse:

"Sr. Presidente de Portugal:

"Num crescendo de emoção e de alegria, eu e a minha família estamo-nos sentindo aqui em Portugal mais do que se estivessemos em nossa propria casa. E a Nação inteira que abre a seu coração para receber o Chefe do Estado do Brasil que aqui vem trazer a saudação profunda da alma brasileira ao povo de Portugal, no instante em que êle comemora cinco seculos da arrancada mais gloriosa que já foi tentada neste mundo.

"Evidentemente que D. Henrique quando sonhava no Promontório de Sagres com as descobertas e com a intenção de devassar o mar tenebroso, talvez êle mesmo não sentisse a projeção e a dimensão da grande obra que êle mesmo estava realizando para a gloria e o renome da sua Pátria".

ESCÂNDALO NO MÉXICO: POLÍCIA PRENDEU "BABY" PIGNATARI

MEXICO, 7 (FP) — Foi preso, hoje, no hotel em que estava aqui hospedado, Francisco Pignatari, o industrial brasileiro apontado como causa do processo de divórcio em que estão empenhados a princesa Ira de Furstenberg e o Príncipe Alfonso de Hohenlohe.

Segundo informações de boa fonte, conseguidas pelo representante da "France Presse", a prisão de Pignatari ocorreu às 4 horas da madrugada, quando dois agentes policiais irromperam no hotel para lavrar flagrante de adultério, ao que parece de conformidade com denúncia. Depois de alguns minutos de busca, os policiais encontraram Pignatari no seu apartamento do sétimo pavimento.

Ainda segundo as mesmas fontes, procuraram, a seguir, os policiais, penetrar no apartamento da princesa Ira, situado no sexto pavimento, mas a princesa se negou, enérgicamente, a abrir a porta, alegando a hora imprópria, diante do que os policiais não insistiram.

Pignatari encontra-se atualmente no comissariado de polícia, onde, segundo parece, procura entrar em contato com a embaixada do Brasil, para conseguir a proteção do seu Govêrno.

Nota

O mais recente romance do industrial brasileiro — "caixa altíssima" — Francisco Pignatari e a Princesa Ira Fuerstenberg Hohenlohe. Êste amor, no entanto, vem lhe causando certos aborrecimentos. Ontem, "Baby" foi preso no Mexico. Motivo: adultério. Segundo informações do pôsto policial da cidade do México, a prisão — que atinge também a Princesa Ira — foi motivada por denúncia expressa de adultério. Sua acompanhante, não foi detida. Recusou-se categòricamente a abrir a porta do hotel onde estavam hospedados "Baby" e figura obrigatória nas colunas de "gossips" internacionais. Em matéria de manchetes teve o seu ano de ouro em 1958, graças ao seu "caso" com a atriz Linda Christian. Gostou, brigou, voltou a gostar e depois voltou a brigar. Êste amor, também teve como palco o Rio de Janeiro. Inclusive brincaram juntos no sábado "gordo" de carnaval. Tudo acabou, pouco tempo depois.

Logo em seguida, vieram amôres fulminantes. Amôres internacionais, pois o coração de "Baby", ao que parece, não tem côr política, nem credo religioso. Ama, simplesmente pelo amor de amar. Ainda êsse ano, ficou noivo de "Miss" Bahia, Ana Maria de Carvalho. Durou pouco, pois logo apareceu a italiana (atriz) Rossana Schiaffino. Também foi coisa passageira. Já em julho de 59, os jornais estampavam nome e fotografias de sua nova conquista: a desconhecida atriz inglêsa Jackie Lane, irmã de Mara Lane. Conheceram-se na praia de Torvajanica. Antes, circulou também com outra bataninha: Bárbara. Belinda Lee, já era coisa passada. Ainda em 59, as colunas sociais publicavam coisas nesse estilo: "Baby" namorando à sério"; "Baby" envia flôres para o seu novo amor..." e "Baby": casamento em breve!".

A linda Princesa Ira Furstenber, o mais recente romance do industrial brasileiro e "play-boy" "baby" Pignatari.

Em 1960, conheceu Ira. Foi na Itália. Parece que seu coração está agora um pouco mais calmo. A princesa tem atualmente 20 anos de idade. É filha de uma herdeira de um dos fundadores das fábricas de automóveis Fiat. Casou-se, de forma espetacular, em 1955, com o príncipe Hohenlohe representante no Mexico da Volkswagen. Tem dois filhos — um casal — e está atualmente aguardando a complementação do seu processo de divorcio. Para casar com "Baby".

Agora

O romance dos dois começou há seis meses. Foi numa praia, na Itália. Ele de calção e ela de maiô, o coração (de ambos) pulsou com mais fôrça. Estava despido de convenções, mas cheio de amor. Aí, o casal tido por tôda a imprensa mundial como perfeito, começou a se tornar um pouco imperfeito. Ira estava gostando de outro. Brigas em casa. Briga real, entre a princesa e o príncipe. E os meses — felizes para "Baby" e Ira e infelizes para Alfonso — foram passando, até que o nobre apresentou denúncia contra o próprio distrito policial do México, que no mês de julho, seqüestrou no aeroporto desta capital seus dois filhos, para entregá-los à princesa. O pai não gostou, mesmo estando separado de sua Ira. E aí também entra o milionário Pignatari, acusado de impedir que os filhos do príncipe, vivam com êle no Mexico. Coisa interessante: a ira do príncipe passou para "Baby", que também é acusado de ameaça ao pai de sua atual conquista, o velho príncipe Tassilo de Furstenberg, que não gostou da troca feita pela filha.

Eleições na Guanabara: TSE Não Aprovou a Cédula-Única!

A fim de facilitar as próximas eleições em 3 de outubro o Tribunal Regional Eleitoral concluiu, na sexta-feira última, a aprovação dos novos modêlos de cédula e cabina que oferecerão maior economia de tempo no sistema de votação. A nova cabina indevassável, já conhecida em São Paulo, será adotada nas eleições do Estado já conhecida em São Paulo, será adotada nas eleições do Estado da Guanabara. Em sòmente dois minutos poderá ser armada por apenas uma pessoa, enquanto a cabina carioca antiga levava meia hora para ser montada. Segundo ainda o Tribunal Regional Eleitoral, o novo tipo de cabina é mais fácil de ser transportado e tem o formato de um biombo.

O Tribunal Superior Eleitoral, reunido em Brasília, acaba de rejeitar a sugestão apresentada pelo Desembargador Homero Pinho, Presidente do Tribunal Regional Eleitoral do Estado da Guanabara, sôbre o modêlo especial de cédula, por contrariar vários dispositivos da Lei Eleitoral, ao que decidiu aquela Suprema Côrte.

O novo molde de cédula seria aplicado ao processo eletrônico de apuração. Seu idealizador, o Desembargador Homero Pinho, declarou que o IBGE iria colaborar, oferecendo 2.500 urnas para recepção dos cartões. A apuração poderia ser realizada em 4 horas, ao contrário das anteriores, que levavam muitos dias.

PAÍSES AFRICANOS VÃO CONFERENCIAR

MONROVIA, 8 (FP-UH) — Depois de um banquete oferecido pelo Presidente Tubman ao Primeiro-Ministro Lumumba, êste anunciou que uma Conferência de Países Independentes se reunirá em Leopoldville, de 25 a 30 de agôsto, com a participação dos Chefes de Estado do Marrocos, Túnis, Libéria, Guiné e outros países africanos.

Cantor de "Rock" (Católico) Chega Hoje: Uma Semana no Rio

Johnny Restivo, jovem cantor de "rock" da novíssima geração de cantores americanos, surpreendeu o público paulista, indo assistir missa na Igreja de Santa Cecília. Restivo, que tem apenas 17 anos, disse jamais faltar à missa, pois pertence a uma família católica. O criador de "I Like Girls", "Dear Someone", "That's good, "That's Bad" chega hoje, ao Rio, para uma temporada de uma semana, após o que retornará a São Paulo, onde ficará período igual, retornando, em seguida a Nova Iorque. Na foto, Restivo, quando assistia ao ofício religioso.

Lott no Ceará: "Não Permitirei Que Grupos Econômicos Explorem os Trabalhadores"

CRATO, Ceará, 8 (De Edmundo Maia, enviado especial de UH) — O Marechal Lott realizou, nesta cidade, o maior comício da história política do Crato. Cêrca de trinta mil pessoas compareceram à Praça Francisco Sá, onde, em delírio coletivo, aclamaram o candidato nacionalista à Presidência da República. O comício foi aberto pelo Vice-Governador do Estado, Sr. Wilson Gonçalves, seguido pelo Deputado republicano da Bahia, Hélio Ramos e do petebista cearense Dr. Ferreira Assis.

Iniciando sua oração às 19 horas, o Marechal Lott falou durante 40 minutos, demonstrando conhecer profundamente as necessidades da região. Defendeu a escola pública, assistência à agricultura, facilidade de crédito bancário, criação de cooperativas rurais, pavimentação de estradas para escoamento da produção e chegada imediata da energia de Paulo Afonso ao Vale do Cariri.

O Marechal Lott prometeu, também, a intervenção imediata nas emprêsas estrangeiras de utilidade pública, que não atendem aos anseios do povo brasileiro, estabelecendo como um dos principais pontos de seu programa não permitir que grupos econômicos explorem os trabalhadores e defendeu o voto para cabos e soldados, a politização, enfim, do povo brasileiro através do alistamento eleitoral, para evitar os votos de "curral".

Ao final do comício, o Marechal Lott foi carregado nos braços pelo povo, que ficou todo nas ruas até o final do jantar, que lhe foi oferecido na residência do Sr. Wilson Gonçalves.

Ao comício anterior, realizado na cidade de Iguatú, compareceram vinte mil pessoas, esperando-se nesta cidade que 70% da votação seja dada a Lott e Jango.

No momento, o Marechal está falando em Juazeiro perante uma multidão incalculável.

UH INTERNACIONAL

Roa Ataca Conferência de Chanceleres (OEA)

HAVANA, 8 (FP-UH) — "As declarações de Kruschev oferecendo ajuda militar a Cuba em caso de "agressão militar ianque" não significam ingerência alguma nas questões do hemisfério", declarou ontem o Chanceler Raul Rôa, que ao mesmo tempo zombou, abertamente, de qualquer decisão que seja tomada contra Cuba na próxima reunião de chanceleres em Costa Rica, dizendo: " Se nessa reunião se resolve enviar tropas da OEA a Cuba, essas tropas ficariam aqui". Rôa disse que as declarações de Kruschev tiveram um efeito "paralisante" na opinião norte-americana que "passou por um susto, enquanto nós ficamos alegres". Depois de acusar o Govêrno peruano por promover a conferencia de chanceleres, Rôa atacou durante ao que chamou "a partilha descarada da nossa quota açucareira entre os países latino-americanos que aceitaram os despojos da nossa quota, acrescentando que "há governos que se rendem e se vendem, porem, em todo o caso, a opinião publica continental apoia à revolução cubana".

OBSTRUÇÃO DAS COMUNICAÇÕES FLUVIAIS DO PARAGUAI

BUENOS AIRES, 8 (FP-UH) — Os exilados liberais paraguaios pronunciaram-se enèrgicamente contra Eduardo Victor Haedo, membro do Conselho Nacional de Govêrno do Uruguai, por suas declarações em recente visita que fêz ao Paraguai. Falando em Assunção, Haedo se referiu a "um plano, originado na Argentina, destinado a obstruir as comunicações fluviais do Paraguai".

"Os governos da Argentina e do Uruguai — dizem os exilados — nunca trataram, desde a terminação da guerra da Tríplice Aliança, de encerrar o Paraguai dentro das suas fronteiras, conforme alega o atual Govêrno tirânico do General Stroessner".

INCIDENTES EM TEL-AVIV

TEL-AVIV, 8 (FP-UH) — Vinte e uma pessoas e 6 policiais resultaram feridos, esta manhã, no curso de incidentes que tiveram lugar no centro de Tel-Aviv. Várias centenas de imigrantes de origem iraniana se manifestaram contra a Agência Judaica, pedindo que 130 famílias da mesma origem sejam alojadas decentemente. Atualmente acham-se instaladas no campo de trabalho de Aminadav, ao norte de Tel-Aviv. Vinte e um imigrantes iranianos foram detidos pela Polícia.

NOVO PARLAMENTO COREANO

SEUL, 8 (FP-UH) — O novo Parlamento sul-coreano reuniu-se hoje, pela primeira vez, depois das recentes eleições, com o fim de eleger os presidentes das duas Casas.

Frejat Demonstrou Exploração no Ensino

O mecanismo da exploração desenfreada no ensino particular, principalmente à custa de verbas públicas, foi revelado ao público, sábado, com todos os seus detalhes, em palestra proferida pelo Dr. José Frejat, no Comitê Nacionalista da Leopoldina.

José Frejat fêz um balanço do total de verbas concedidas aos proprietários de colégios e comparou êsse total com as necessidades para dar escolas a tôdas as crianças do Estado da Guanabara. "Trata-se de dados estatísticos — disse — e não de adjetivos. O ensino público é, comprovadamente, superior, o preço é comprovadamente inferior, pois não há lucro. Quem estará financiando a campanha contra a escola pública?".

Brasil Vai Participar do Livre Comércio

O Ministério das Relações Exteriores vai providenciar expediente ao Congresso Nacional, solicitando o rápido andamento da mensagem presidencial sôbre a ratificação do Tratado de Montevidéu, para que o Brasil possa, imediatamente, participar da zona livre de comércio da América Latina.

São partes da referida área regional do mercado comum latino-americano, além do nosso País, o Uruguai, o Chile, o Paraguai, o Peru, a Bolívia, a Argentina e o México.

Editôra ULTIMA HORA S/A
Rua Sotero dos Reis, 62 — Telefone 34-8080 — Rio de Janeiro
Diretor-Presidente: SAMUEL WAINER
Diretor Vice-Presidente: L. F. Bocayuva Cunha
Diretor-Superintendente: Norival Lima
Diretor-Tesoureiro: Nathanael de Azevedo
Ultima Hora - S. Paulo Avenida da Luz, 284 — Tel. 36-8151
Diretor-Geral: Josimar Moreira
Ultima Hora - Santos: R. Vasconcelos Tavares, 11 - Tel. 2-7874
Ultima Hora - Campinas: R. Benjamim Constant, 1038 - Tel. 7640
Ultima Hora - Paraná: Val. da Pátria, 433, Tel. 4-7599, 4-7076 - Curitiba
Ultima Hora - Rio R. Sotero dos Reis, 62 — Telefone 34-8080
Publicidade: Rua Senador Dantas, 7-A - 12º and. - Tel. 52-6179
Diretor Responsável: Paulo Silveira
Ultima Hora - Distrito Federal (Brasília) Quadra 16, casa 46, conjunto da Caixa Econômica - Telefone: 2-1560
Ultima Hora - Minas: R. Carijós, 408, Tel. 2-5290 - B. Horizonte
Ultima Hora - E. do Rio: Visc. R. Branco, 251, Tel. 2-7646 - Niterói
Ultima Hora P. Alegre Rua 7 de Setembro, 738 — Tel. 3864
EDITORA FLAN S. A.
Diretor-Presidente: SAMUEL WAINER
Diretores: Josimar Moreira e Neu Reinert
Preço do exemplar ..... Cr$ 5,00

FRIGORÍFICOS PRESSIONAM COFAP: AUMENTO (JÁ) DA CARNE DE SEGUNDA

Alegando que o preço da arroba do boi sofreu um aumento de 350 cruzeiros em pouco mais de seis meses, os frigoríficos encaminharam ao presidente da COFAP, Sr. Guilherme Romano, um longo relatório exigindo a liberação do preço da carne de segunda (tabelada) ou, no mínimo, um aumento provisório de 14 cruzeiros em quilo.

O Sr. Guilherme Romano, contudo, declarou a UH não haver tomado conhecimento das exigências dos frigoríficos e que enquanto não fôr definitivamente solucionado o problema do leite não examinará outros pedidos de aumentos, inclusive o da carne.

Nova Investida

A nova investida dos frigoríficos está sendo orientada no sentido de fazer desaparecer dos açougues a carne de segunda, o que obrigará o consumidor a adquirir a carne de primeira, liberada desde o fim do ano passado, quando a COFAP cedeu às exigências dos frigoríficos.

É intenção dos frigoríficos forçar a crise da carne tão logo seja solucionado o problema do leite, a fim de que as suas exigências sejam imediatamente examinadas pela COFAP. Antes do agravamento do problema do leite o Sindicato dos Proprietários de Açougues e o representante dos frigoríficos, Sr. Marcílio Alessio, sondaram a COFAP sôbre a possibilidade de ser aumentada a carne de segunda.

"Estudos"

Ao relatório dos frigoríficos foi anexado um "estudo" elaborado pelos seus técnicos, o qual se baseia, principalmente, na elevação do preço da arroba do boi que, de 750 cruzeiros na segunda quinzena de dezembro do ano passado, subiu para um mil e cem cruzeiros, na segunda quinzena de julho último.

Além da liberação do preço da carne de segunda, os frigoríficos vêm manobrando com o produto de primeira, já havendo elevado várias vêzes o seu preço.

Como UH denunciou em sucessivas reportagens, os frigoríficos adotaram o sistema de majorar 2 a 3 cruzeiros em quilo, nas últimas remessas enviadas aos distribuidores, o que elevou o preço da carne de primeira para 130 cruzeiros nas últimas semanas.

Programa do Presidente Mazzilli em São Paulo

SÃO PAULO, 8 (UH) — O cerimonial dos Campos Elísios manterá contato hoje, com o Palácio da Alvorada, em Brasília a fim de ultimar o programa da visita do Presidente Ranieri Mazzilli, amanhã, a São Paulo. Até o momento, está previsto que o Presidente interino desembarcará no pavilhão oficial do Aeroporto de Congonhas, por volta das 9 horas, sendo recepcionado pelo Governador Carvalho Pinto e outras autoridades estaduais e federais; mais tarde, o Sr. Ranieri Mazzilli, em solenidade a se realizar no Salão Vermelho dos Campos Elísios, deverá assinar a mensagem ao Congresso Nacional, solicitando abertura de crédito para a construção da segunda pista da Via Dutra, São Paulo — Rio; em seguida, o Presidente viajará para o interior, devendo almoçar na fazenda Itaigunra. O Sr. Mazzilli aproveitará sua estada em São Paulo, para visitar Caconde, sua cidade natal, e inaugurar, no vizinho município de Tapiratiba, vários melhoramentos públicos.

A RIO LIGHT S. A. — SERVIÇOS DE ELETRICIDADE E CARRIS

Aos seus consumidores de energia elétrica

A propósito da majoração do preço da energia elétrica, sente-se a emprêsa no dever de prestar ao público os seguintes esclarecimentos:

1. — O aumento tarifário foi determinado pelo Ministério da Agricultura, segundo os termos da Portaria que o autorizou para atender ao aumento de despesas resultante do acôrdo salarial, celebrado no Ministério do Trabalho, entre a emprêsa e o sindicato de seus empregados em energia.

2. — A emprêsa, ainda na forma da Portaria, recolherá, em conta especial, mensalmente, ao Banco do Brasil, à disposição do Ministério da Agricultura, os saldos resultantes da aplicação dessa taxa adicional.

3. — A emprêsa, por conseguinte, não se beneficiará, de qualquer modo, com o aumento agora concedido.

4. — Por isso mesmo, apesar dêle, as tarifas continuam inadequadas.

5. — Tanto assim é que, diante da elevação constante dos custos, a emprêsa se viu obrigada a paralisar obras como a da Usina de Ponte Coberta, que visa a dar um acréscimo, indispensável e urgente, de 100 000 kW ao Estado da Guanabara, e a diminuir o ritmo de expansão da sua rêde distribuidora.

6. — Há anos, a emprêsa não distribui dividendos, reinvestindo todos os seus lucros na expansão dos serviços.

7. — Finalmente, cabe acentuar que a nova taxa leva em conta a necessidade de atender, em quatro meses, ao reajustamento salarial de um semestre e ao abono de Natal. A Portaria ministerial estabelece a sua redução em novembro próximo.

COLUNA DE "UH"

Escreve PAULO SILVEIRA

CLASSIFICAÇÃO E SABOTAGEM

O funcionalismo estadual está convocado a refletir sôbre o que, ainda agora, vem ocorrendo com o seu Plano de Classificação de Cargos: há mais de dois anos engavetado nas comissões técnicas do Legislativo e, incluído desde há alguns meses na Ordem do Dia, em regime de urgência e preferência, ainda surgem opiniões de que a tramitação do projeto não pode ser feita de afogadilho, ou que não se pode votá-lo por desconhecimento da matéria. Mais ainda: os servidores da União, apesar dos pesares, já têm a sua classificação. E podem, graças a ela, desfrutar agora de melhores níveis de vencimentos e de alguns direitos que o plano federal consagrou. Por que surgem, então, vozes de encomenda a proclamar que seria leviana a votação rápida da classificação estadual?

* * *

De certo que o funcionalismo conhece a manobra. Pois não é a primeira vez, nem provàvelmente a última, que se lança no campo da discussão de reivindicações coletivas o argumento néscio de que não há recursos financeiros, de que não se pode votar de afogadilho, de que a matéria exige estudos mais aprofundados, etc. Foi assim com o abono de 30%, em abril do ano passado. Volta a ser assim, nêsses dias, com o Plano de Classificação estadual. Com a diferença, porém, de que, antes, o que impulsionava a sabotagem ao abono era a aversão reacionária a tôda e qualquer medida que implicasse em melhores condições de vida para o funcionalismo — classe sempre apontada como parasitária pelos que se nutrem da demagogia sem escrúpulos. Agora, a sabotagem ao plano de classificação apresenta uma nova vantagem a essa espécie de gente: pode indispôr o funcionalismo com o Govêrno. Pode fornecer dividendos para a campanha eleitoral. Pode, enfim, engrossar as urnas de 3 de outubro.

RESTA saber quem assim age, para a confirmação do raciocínio. Aí estão as declarações do porta-voz do Sr. Carlos Lacerda e seu líder na Assembléia Estadual:

— Não vamos votar nada de afogadilho. Não conhecemos o Plano de Classificação e obstruiremos as sessões da Câmara tantas vêzes quantas sejam necessárias — disse o líder da UDN, em debate transcrito pelo 'Diário Oficial'.

Verdade é que os funcionários, presentes nas galerias, prorromperam na vaia mais oportuna ao sabotador. E os microfones da Rádio Roquete Pinto foram bastante sensíveis para recolhê-las e difundi-las pela cidade.

Não bastam, entretanto, as vaias das galerias. É preciso que os vereadores que defendem o funcionalismo — e não se pode cometer a injustiça de ignorá-los — encontrem uma fórmula comum e encaminhem um substitutivo de classificação justo, observados os interêsses gerais da população carioca. Será uma nova espécie de vaia aos que, no afã de ganhar votos, não hesitam em sabotar a reestruturação do funcionalismo, acoimando-a de precipitada, leviana ou dispendiosa.

NA HORA H

JOSÉ MAURO

PRESIDENTE MAZZILLI: 50 ANOS EM 5 DIAS

Sábado à tarde, o responsável pelo Palácio das Laranjeiras recebeu um telefonema de Brasília. Do outro lado do fio foi transmitida uma ordem do Presidente Pascoal Ranieri Mazzilli: "O Presidente segue para o Rio amanhã e vai se hospedar no Palácio das Laranjeiras; preparem os aposentos presidenciais..." Mas a coisa não parou aí. Mais tarde vinha outra determinação de Brasília para Laranjeiras: "O Presidente vai dar um jantar, no domingo, para 25 pessoas; preparem o menu da melhor maneira". Antes, o Sr. Mazzilli havia mandado devolver, para a devida retificação, um convite do Jockey Club Brasileiro que viera em nome do presidente da Câmara dos Deputados, ao invés de Presidente da República.

Nas Laranjeiras, a correria foi maior do que no Palácio da Alvorada, logo depois que Mazzilli assumiu a Presidência da República e ocupou os aposentos de JK. Sabe-se que os funcionários do Alvorada tiveram, então, que tirar até a escôva de dentes e remédios de JK que se achavam nas gavetas, que estão sendo utilizadas, agora, por Mazzilli... Positivamente, o presidente da Câmara dos Deputados está vivendo o sonho de uma noite de verão. Quer superar Juscelino, vivendo cinqüenta anos em apenas cinco dias... Sempre com o seu Chefe do Cerimonial ao lado — o diplomata Vicente de Paulo Gatti — Mazzilli está experimentando as delícias do poder e traçou para seus cinco dias presidenciais um programa mais intenso do que o de JK em Portugal. Pretende visitar todos os Palácios do Govêrno Federal e, assim, já passou por três: Planalto, Alvorada e Laranjeiras. Hoje, deverá tomar um lanche em Brocoió; amanhã vai receber o Corpo Diplomático no Rio Negro; e na têrça-feira chegará à Gávea Pequena de helicóptero, para uma visita de quatro horas. Na Colônia de Férias, o Presidente Mazzilli dará um mergulho oficial na piscina, na presença do Corpo de Salva-Vidas de Copacabana, que estará formado no momento, para atender ràpidamente a possíveis emergências... O Presidente Mazzilli queixa-se, apenas, de uma coisa: não poder visitar totalmente o Catete. É que o Palácio foi entregue a Josué Montelo que, distraidamente, levou as chaves das principais salas e salões para Portugal, e assim, Mazzilli só poderá correr a garagem e — se quiser — almoçar no SAPS do Catete, comemorando o seu aniversário natalício, que se dará em março.

MARCIAL NAS DUAS CAIXAS

O Sr. Marcial do Lago, que assumiu a presidência da Caixa Econômica Federal de Brasília, deverá permanecer, também, à frente da Carteira Hipotecária da Caixa do Rio de Janeiro. Tal acumulação foi objeto de estudo feito pelo Sr. Victor Nunes Leal, Consultor-Geral da República, que opinou favoràvelmente, afirmando que Marcial pode ocupar dois importantes cargos.

CIRO NO TRIBUNAL DE CONTAS

Sòmente dois auxiliares do Gabinete Presidencial não foram contemplados pelo Presidente da República: Ciro dos Anjos e Edgar Magalhães, ambos Subchefes da Casa Civil. Agora, Ciro prepara-se para pegar o seu quinhão, uma vez que está assentada a sua nomeação para o Tribunal de Contas de Brasília. Resta, portanto, apenas Edgar Magalhães, que faz questão de afirmar sempre que nada quer do Govêrno.

VETOS NA LEI DA PREVIDÊNCIA

Foi aprovada a redação final da Lei Orgânica da Previdência Social. Os sindicatos de trabalhadores e membros da alta direção do PTB querem a aprovação da lei integralmente, e estão por isso lutando. Podemos adiantar, entretanto, que o Ministério da Fazenda e o do Trabalho, através de seus assessores técnicos, estão sugerindo ao Govêrno Federal a aprovação da lei com oito vetos, principalmente, quanto às questões de aposentadoria, pensão e de recolhimento.

S. PAULO INSISTE

Há uma vaga no Conselho Superior das Caixas Econômicas Federais, decorrente do término do mandato do ex-Senador Euclides Vieira. O Presidente da República mostra-se inclinado a nomear para ela o engenheiro Régis Bittencourt, que tão bons serviços prestou à Nação como diretor do DNER. Entretanto, através do líder da Maioria no Senado — Senador Auro de Andrade — São Paulo, por seus representantes no Congresso, reivindica a manutenção de Euclides Vieira. O problema está nas mãos do Chefe da Casa Civil, Sr. Oswaldo Mala Penido, para ser resolvido, de preferência, com a solução Régis.

MINISTÉRIO PARA A BAHIA

De há muito os baianos de todos os partidos reivindicam um pôsto alto para a Bahia no Govêrno Federal. Recentemente, Vieira de Melo lutou para ser o Ministro da Educação, no lugar de Clóvis Salgado, mas JK alegou que desde o início de seu govêrno, por compromisso, a pasta pertencia a Minas. Agora, os baianos querem o Ministério da Saúde. Nos meios oficiais afirma-se que o Presidente estaria disposto a atender à Bahia, desde que o PSD daquele Estado se unisse, acabando com as alas de Antônio Balbino, Waldir Pires, Vieira de Melo, Oliveira Brito e Régis Pacheco. Os pessedistas baianos mostram-se inclinados a aceitar a proposta e, conseqüentemente, formarem um só grupo no apoio ao Marechal Teixeira Lott. Neste caso, Régis Pacheco seria o substituto de Mário Pinotti. Por outro lado, os dissidentes do PSP, que apoiam a candidatura do ex-Ministro da Guerra, querem o Ministério para um pessepista do Nordeste: o deputado piauiense Clidenor de Freitas. O caso será resolvido tão logo se dê a volta de JK, ao que parece, com a solução baiana.

O CABELEIREIRO PRESIDENCIAL

A Primeira Dama do País, Senhora Sarah Kubitschek, fêz incluir na comitiva presidencial, que ora se encontra em Lisboa, o cabeleireiro Pacce, que é o predileto seu e de suas filhas Márcia e Maristela. Pacce é natural da Itália e trabalha no salão do Copacabana, com Renault. Na última viagem da Primeira Dama à Europa, o famoso cabeleireiro Alexander, respondendo a uma pergunta de Dona Sarah, recomendou-lhe que se penteasse, no Rio, com Pacce, que êle Alexander, conhecia e sabia ser um verdadeiro artista. Foi a conta para que Pacce se tornasse famoso em pouco tempo e hoje, com vasta clientela, já pensa montar um grande salão para senhoras em Brasília.

SETE NOTÍCIAS

1 O escritor Jorge Amado e o crítico Eduardo Portela seguiram para Recife no sábado passado, onde foram participar do I Congresso Brasileiro de Crítica e História Literária. Eduardo Portela assumiu, ontem, a secretaria executiva do Congresso.

2 O Ministro Antônio Gonçalves de Oliveira — uma das figuras mais destacadas da magistratura brasileira — passou o fim-de-semana no Rio, devendo regressar a Brasília, amanhã.

3 Já no mês de agôsto, diversas repartições públicas incluirão nos vencimentos dos funcionários o aumento referente aos novos níveis previstos no Plano de Reclassificação dos Funcionários.

4 Está causando certa apreensão entre os membros da Academia Brasileira de Letras o estado de saúde do historiador Luís Edmundo que, apesar dos seus mais de 80 anos, comparecia sempre aos chás das quintas-feiras.

5 O acadêmico Magalhães Júnior segue no dia 1 de setembro para Zurich, onde vai participar do Congresso de Direitos Autorais. Seguirão, ainda, para o mesmo Congresso, os teatrólogo, Joracy Camargo, Edmundo Moniz, José Wanderley e Daniel Rochal.

6 A poetisa Adalgisa Nery ofereceu ao Sr. João Condé os originais de um dos livros do saudoso escritor José Lins do Rêgo, enriquecendo, assim, ainda mais, os famosos "Arquivos Implacáveis."

7 Alguns (raros) exemplares de livros de Otto Lara Rezende foram vendidos no Festival dos Escritores e autografados pelo poeta Vinícius de Moraes. Otto deixou de comparecer ao Festival porque se encontrava em Belo Horizonte.

CONVERSA CARIOCA

Marques Rebelo

LUTO NACIONAL

Está de luto a Nação brasileira, cinco dias de pesado, negro, imenso luto, os cinco dias da visita oficial do Presidente Oliveira ao corporativismo salazarista, onde de braço dado com o dono da casa, receberá a representação de outros países igualmente comprometidos.

Jogou bem a máquina totalitária portuguêsa aproveitando as comemorações Henriquinas para dourar a pílula do convite aceito. O Presidente Oliveira é passeador, é festeiro, tem sangue de cigano, gosta de andar de um lado para o outro. E não resistiu, dizendo que iria participar de um ato comemorativo, o que equivale querer tapar o sol com a peneira. Era exatamente o que desejava o corporativismo — que o Presidente do Brasil fôsse sob qualquer pretexto e o subembaixador português em Lisboa, o faceto Negrão de Lima, lá estava para fazer fôrça. Não precisou fazer multa, verdade seja dita. O nosso Presidente não tem a menor idéia de responsabilidade nacional. No fundo continua o prefeitozinho estadonovista de Belo Horizonte. E lá se foi. E não precisaríamos ferir o povo português com uma ausência. Dêle devemos estar sempre próximos, consolá-lo na sua desdita política, ampará-lo na sua sêde de liberdade, quando sòmente de liberdade pode viver um povo, receber todos aquêles que fogem da escravidão salazarista. E honrando a lembrança do Infante, praticaríamos os jogos esportivos luso-brasileiros, faríamos homenagens à figura henriquina, mandaríamos o mais belo ramo de flores nascidas nos nossos campos livres para a estátua que o imortaliza, faríamos tudo que pudêssemos para que os festejos fôssem realmente completos. Mas tudo em caráter particular, não em caráter oficial.

Que o nosso Presidente, eleito pelo voto popular, numa democracia que se esforça para se aperfeiçoar, ofereça aos olhos do mundo livre e democrático o espetáculo do braço dado com os regimes de opressão, isto é que não. É caso para luto fechado. Cinco dias de luto fechado, de nojo e de repulsa.

TIREMOS O CHAPÉU

Hoje, à criação nacional de puro-sangue, que, com seis de seus representantes nas principais colocações do Grande Prêmio Brasil, carreira máxima do Continente Sul-Americano, manteve a sua hegemonia no turfe, assinalada através das portentosas atuações dos campeões FARWELL, ESCORIAL e NARVIK.

para Você não pensar 2 vêzes

SENSACIONAL OFERTA CASSIO MUNIZ

COMPRE AGORA

a sua sonhada Máquina de Costura Vigorelli

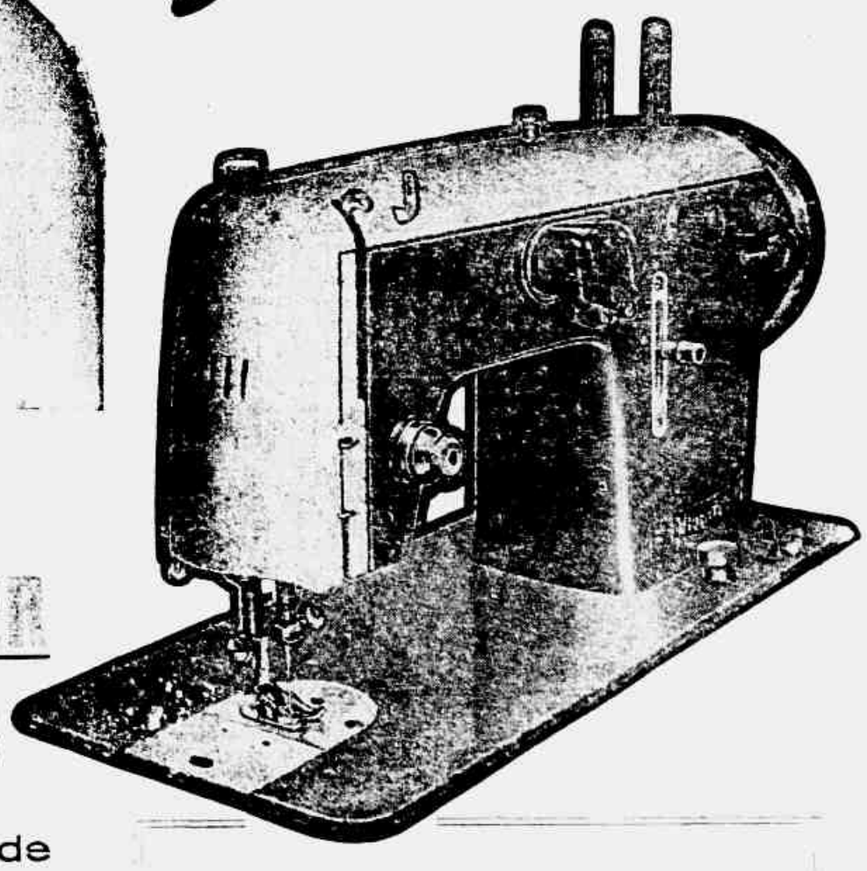

e dê apenas a sua AGULHA DE COSER COMO ENTRADA

o prestações mensais de 695,00

vencendo-se a 1ª prestação 30 dias após a compra!

VIGORELLI garantida por 50 anos!

VIGORELLI a melhor maquina de costura do Brasil!

CASSIO MUNIZ S.A. IMPORTAÇÃO e COMÉRCIO

CASSIO MUNIZ

Cidade: RUA SENADOR DANTAS, 74 (esquina Evaristo da Veiga) Aberta até às 19 horas

Copacabana: AV. COPACABANA, 782 (em frente ao Art-Palácio) Aberta até às 22,30 horas

COLUNA DE BRASÍLIA

OTACILIO LOPES

JK na Campanha da Sucessão: Rádio, TV e Inaugurações

BRASILIA, 8 — "O Presidente Kubitschek não se licenciará do Governo para fazer a campanha do Marechal Lott, entre outras razões porque espera dar maior rendimento à sua participação na sucessão, através do programa de inaugurações e do seu comparecimento ao Rádio e TV, conforme está previsto" — é o que se informa nos círculos da intimidade do Presidente.

A idéia do licenciamento do Presidente por mais 30 dias para fazer a campanha eleitoral tem, propositadamente, as suas raízes em Minas Gerais, mas o próprio Sr. Juscelino Kubitschek, ao ser informado dêste movimento, não lhe atribuiu a importância com que passara a ser encarado em vários círculos da situação. Não se deixou sequer sensibilizar pela sugestão porque ela trazia em seu bôjo uma insinuação maliciosa: a licença do Presidente seria seguida da renúncia do Sr. João Goulart, aspirante à reeleição, e confiava ao Sr. Ranieri Mazzilli a tarefa de pôr a máquina federal a funcionar em favor da candidatura Lott.

O calendário organizado para o mês de setembro prevê a inauguração de obras em tôdas as regiões do País. Além disso, como convidado, o Presidente Kubitschek comparecerá a programas de televisão e rádio em Pôrto Alegre, São Paulo, Rio, Belo Horizonte e Recife. Através dêstes expedientes e assegurada a repercussão dos pronunciamentos do Presidente, acreditam os seus assessôres, e êle próprio, que a sua ajuda ao Marechal Lott será mais substancial e positiva, porque acrescerá às suas palavras a marca do exercício do Poder.

De resto, tôdas as articulações para o temporário afastamento do Sr. Juscelino Kubitschek são feitas à revelia do Marechal Lott. A opinião do ex-Ministro da Guerra é a de que o Presidente da República não pode se transformar em simples cabo eleitoral, sem expor-se a situações vexatórias que lhe diminuem a autoridade. Uma coisa o Marechal tem procurado deixar bem claro, como uma constante em sua campanha: as suas vinculações com o Govêrno Federal são as de quem acredita no êxito e na oportunidade das grandes iniciativas que foram levadas à frente, mas não as de um "continuador" que, como tal, deva ser interpretado ao pé da letra, sem levar em conta as situações futuras, imponderáveis e imprevisíveis.

JK: Campanha de Lott é a de 55

À margem das especulações sôbre a criação do novo partido, de que damos notícia, desde o início das conversas entre os Srs. João Agripino e Armando Falcão, e das contradições com que elas são recebidas dentro das fôrças governista pela sua evidente inoportunidade "a menos de dois meses do pleito", podemos revelar que, na campanha do Marechal Lott, parece ao Presidente Kubitschek que está havendo um imperdoável êrro de cálculo eleitoral. E êste é exatamente o que obriga o Marechal Lott a abandonar as suas bases eleitorais mais ponderáveis em troca de uma duvidosa penetração no eleitorado paulista.

Em conversa, na semana passada, com um alto prócer da Oposição, com o qual palestrou por mais de uma hora no Palácio da Alvorada, o Presidente da República, destacando o poder de decisão do eleitorado paulista, considerava porém, que o Marechal devia cuidar com mais afinco das suas próprias bases, seguindo-lhe o exemplo na campanha de 55. Porque lhe parece mais indicado, senão mais prudente, que, com o apoio do lastro partidário do PSD e do PTB, o Marechal deva ir buscar nos Estados, sob o domínio dêstes dois partidos, as diferenças que cobrirão as suas deficiências em São Paulo, onde disputa a eleição a um ex-governador do Estado, em situação, portanto desfavorável. Uma coisa não exclui a outra, mas — para sermos mais explícitos ao transmitir a opinião do Presidente da República — a concentração da campanha em São Paulo, não poderá, em nenhuma hipótese, ser feita mediante o sacrifício das regiões onde a vitória do Marechal parece indiscutível.

Agripino Confirma: Novo Partido (Progressista e Não do Centro) Para Depois de 3 de Outubro

O Deputado João Agripino, líder da Oposição, confirmou a UH o propósito da fundação de um novo partido político, depois das eleições de 3 de outubro.

Deixando antever a confiança na vitória do Sr. Jânio Quadros, o Deputado João Agripino acrescentou que o novo partido deverá somar áreas e elementos atualmente grupados em tôrno do candidato oposicionista à Presidência da República, sem exclusão daqueles setores filiados às agremiações majoritárias que queiram formar na nova legenda.

Numa rápida apreciação da conjuntura política, o Sr. João Agripino defendeu o ponto-de-vista de que se impõe uma revisão dos quadros partidários, tanto mais quanto o que se verifica é que numerosos grupos se sentem deslocados dentro de seus partidos, seccionados em várias correntes, que se entrechocam e dificultam a harmonia, eis que obedecem a princípios, às vêzes, contraditórios.

Por outro lado, sustentou o Sr. João Agripino que não mais se compreende, nesta fase histórica do País, a divisão das fôrças políticas entre "govêrno versus oposição", como sói acontecer com o PSD, de uma parte, e a UDN, de outra.

— A realidade brasileira reclama por partidos de idéias, — foram as palavras do Sr. João Agripino.

Nessa ordem de considerações, o líder udenista completou seu pensamento, dizendo que o ambiente nacional comporta perfeitamente a aglutinação em dois ou três grandes partidos dos tendências que informam as responsáveis pela vida política do País. O que se torna necessário é que haja coerência das agremiações políticas, evitando-se os espetáculos de hoje das disputas internas dos partidos, segundo as convicções dos grupos opostos submetidos à mesma legenda política.

— Tudo isso, porém, concluiu o Sr. João Agripino, nada tem a ver com o partido do centro, noticiado por aí afora. Seria uma loucura total a intenção que se traduzisse na formação de um partido tipicamente do centro, neste momento em que as correntes universais do pensamento cada vez mais fazem concessões às reivindicações progressistas.

Lider Industrial Farmacêutico Novo Cidadão Carioca

O Dr. Cyrillo Mothé, quando, na recente I Convenção Nacional de Farmácia Comercial, pronunciava, em nome da Indústria, o discurso oficial de encerramento, na Assembléia Legislativa do Espírito Santo.

O Vereador Thiers Coutinho apresentou e a Câmara de Estado da Guanabara aprovou por unanimidade, a concessão de título de Cidadão Carioca ao Dr. Cyrillo Mothé, presidente da Associação Brasileira da Indústria Farmacêutica do Estado da Guanabara, diretor-presidente de Cyrillo Mothé Indústria e Comércio S/A, firma proprietária dos Laboratórios Wadel e figura de real prestígio nos círculos farmacêuticos do Brasil.

O novo Cidadão Carioca é natural da cidade fluminense de Campos, mas desde longos anos atrás vem desenvolvendo suas atividades industriais na antiga Capital da República.

É o seguinte o texto da proposição do Vereador Thiers Coutinho, aprovada pela Câmara: "Indico à Mesa que, ouvida a Casa, "ex-vi" da Legislação em vigor, seja concedido ao Dr. Cyrillo Mothé o Título de Cidadão Carioca, considerando os relevantes serviços que, como industrial, tem prestado ao Povo e ao Estado e, ainda, em virtude do trabalho que tem desenvolvido para dotar a Guanabara de um Laboratório Farmacêutico cada vez mais adiantado."

COUTINHO: LOTT APOIOU A REFORMA AGRÁRIA

SÃO PAULO — UH — O Sr. Coutinho Cavalcante confirmou ter recebido, ao tempo em que apresentou na Câmara Federal seu projeto referente à reforma agrária, um telegrama de apoio do Marechal Teixeira Lott, antes mesmo de sua escolha para candidato à Presidência da República. O projeto do Sr. Coutinho Cavalcante foi agora utilizado pelo Presidente da República para a elaboração da mensagem à Câmara dispondo sôbre a reforma agrária.

NOVAES COM LOTT QUARTA

O Deputado Manoel Novaes acertou, finalmente, a próxima quarta-feira, para seu encontro com o Marechal Teixeira Lott, oportunidade em que anunciará o apoio da seção baiana do PR à sua candidatura.

JOSUÉ E A REFORMA: FORTALECER OS PARTIDOS E NÃO JUNTÁ-LOS AO ACASO

— "Antes de se pensar em unir os partidos do centro, neste propalado plano para dar maior estabilidade ao regime, urge saber o que são partidos do centro e, principalmente, quais são os partidos centristas do Brasil. Cada um dos partidos reúne em si mesmo uma variedade imensa de tendências e posições, os próceres partidários se colocam face aos problemas políticos e parlamentares, tendo em vista seu pensamento pessoal, independentemente da vinculação dêles com o pensamento do partido. Não há que culpar cada um — pois esta é a situação geral — mas sim, cumpre adotar medidas gerais para que os partidos obtenham definição. Isto sim é que fortalecerá o regime".

Êste o pensamento que nos foi transmitido pelo Deputado Josué de Castro, acêrca do movimento sempre revivido por uns, no sentido de unir os "partidos do centro" em um só, tendo em vista o fortalecimento do regime.

— "Não resta dúvida, disse-nos ainda o Sr. Josué de Castro, que o País exige uma reforma política para que com ela seja o regime fortalecido. Mas há que observar a tendência a ser seguida por esta reforma, a fim de que nos meandros das leis aprovadas não fiquem as reivindicações populares esmagadas e não venham a ser fortalecidas, em nome do bem da Pátria, algumas cúpulas partidárias desvinculadas da realidade nacional".

Em têrmos gerais, acha o Sr. Josué de Castro que os objetivos a atingir são os seguintes:

1. Dar estrutura, conteúdo, diretrizes aos partidos políticos.
2. Dar aos partidos condições para seu próprio fortalecimento, através do contato com as amplas camadas da população.

— "O maior sintoma da necessidade de revisão é a supremacia em prestígio de algumas pessoas sôbre os grupos partidários. O normal é que os partidos superem o prestígio das pessoas. O fortalecimento dos partidos — esta sim, é a meta a atingir".

JOSUÉ NÃO ESTÁ COM JÂNIO

O Deputado Josué de Castro contestou à nossa reportagem, que tivesse aderido à candidatura do Sr. Jânio Quadros. Disse o parlamentar pernambucano que suas divergências com o PTB são de outra ordem, sem nenhuma relação com seu pensamento acêrca dos candidatos à Presidência da República.

JANGO EM MINAS: VOTAÇÃO SUPERIOR À ELEIÇÃO DE 55

BRASILIA, 7 (UH) — O Sr. João Goulart obterá votação superior a de 1955, em Minas Gerais — afirmou o Deputado Camilo Nogueira da Gama, ao embarcar hoje para Araguari, onde vai dar prosseguimento à sua campanha para o Senado, na vaga aberta com o falecimento do Sr. Lima Guimarães. Acentuou, ainda, que o Sr. Jânio Quadros será fragorosamente batido em Minas Gerais.

A SEMANA PARLAMENTAR

PREPARADO POR ADVOGADO DO RIO O SUBSTITUTIVO NÉLSON CARNEIRO QUE AUMENTA ALUGUÉIS EM 200 POR CENTO

BRASILIA, 8 (UH) — Antes de ter seu prazo de vigência vencido — o que se dará sòmente no fim do ano — a lei do inquilinato empolgou, desde já, as correntes políticas da Câmara dos Deputados e promete, como o foi a votação do monopólio dos seguros de acidentes, movimentar intensamente aquela Casa do Congresso.

A prorrogação pura e simples por mais dois anos, conforme propõe o Sr. Anísio Rocha, está recebendo, desta vez, investida mais violenta por parte daqueles que não admitem a intervenção do Estado no problema dos aluguéis.

Enquanto a proposição esteve na Ordem do Dia recebeu 14 emendas, as mais diversas, subvertendo, totalmente, o espírito da atual Lei. A impertinência e agressividade das sugestões estava evidente, e um simples exame superficial seria o necessário para rejeitá-las. Um destaque do Sr. Salvador Losacco — discutível — sugeria que o Poder Executivo, nos primeiros seis meses de 1961, enviasse ao Congresso Nacional um projeto que consubstanciasse uma política definitiva nas relações entre o senhorio e o locatário.

O Sr. Nelson Carneiro — todavia — deixando de lado sua luta pelo divórcio, trouxe para a Comissão de Justiça da Câmara um substitutivo, redigido por conhecido advogado do Rio de Janeiro, sugerindo aumento de 100 a 200 por cento nos aluguéis, revogando tôda legislação anterior sôbre a matéria e, generosamente, revigorando a parte que trata dos alugueres para fins comerciais e industriais.

Os defensores da liberação ficaram até surpreendidos com tanta generosidade do Sr. Nelson Carneiro. Deixaram de lado as emendas do Sr. Tristão da Cunha, mais rancorosas do que inteligentes, e aproveitaram o tal substitutivo. O Sr. Nelson Carneiro, para não aparecer tão mau, sugeria que o primeiro aumento fôsse concedido para contratos por escrito ou tácitos (locações sem contrato) de residências cuja duração, nesta data, fôsse de cinco anos. Os homens da Comissão de Justiça não tiveram dúvida para reduzir para três anos e, vendo que a sugestão era muito boa, resolveram encampar o substitutivo do advogado carioca.

A Comissão de Economia, por sua vez, informada da decisão dos seus pares da Justiça, apressou-se em aprovar a mesma medida e o assunto já foi para o plenário. Será ali, entretanto, que se vai verificar a luta. Regimentalmente, o projeto (prorrogação pura e simples) e o substitutivo ficarão na Ordem do Dia até o dia que se verificar "quorum", pois seguidos pedidos de verificação de presença deverão ser formulados. Torna-se impossível a esta altura qualquer prognóstico a respeito, sendo mais fácil prever que a matéria só poderá ser votada em fins de agôsto, época de maior convergência de parlamentares a Brasília, que coincide com o pagamento dos subsídios.

Pelas mesmas razões, salvo acôrdo entre Maioria e Oposição, o projeto que ratifica os acordos de tarifa e comércio (GATT) deverá ficar na expectativa de número. A intransigência do PTB em dois itens da Lista III (vidro plano e arame farpado) não autoriza esperar por um entendimento que aprove o Decreto Legislativo numa votação simbólica.

MARECHAL LOTT NA BAHIA: EMANCIPAÇÃO ECONÔMICA, DEMOCRACIA E INSTRUÇÃO

SALVADOR, 8 (UH) — O comício do Marechal Teixeira Lott, realizado sábado na Praça da Sé, foi o mais concorrido e vibrante de tôda a atual campanha. Em seu discurso, o ex-Ministro da Guerra fêz declarações da maior relevância, nos planos econômico e político.

A respeito da debatida questão do tratamento a ser conferido ao capital estrangeiro, disse que não seria lícito alguém ser contra êsse capital. Ninguém se oporia à sua entrada. Mas o que é preciso é que êsse capital venha para o Brasil como elemento de progresso. Então é preciso que sua importação seja submetida ao contrôle de nossas leis. A remessa de lucros não pode constituir-se em sistema de debilitamento da economia nacional. Deveremos exigir que os capitais importados e grande parte de seus lucros sejam invertidos aqui mesmo.

"Mas — disse o Marechal — devemos cuidar imediatamente da consolidação de nossa independência econômica. Sem ela não poderemos tratar em pé de igualdade com outras nações".

Democracia

Aludindo à tradição baiana de combate pela liberdade, que vem da própria formação de luta que nos deu a independência, o Marechal Teixeira Lott afirmou que em seu Govêrno terá como ponto fundamental o respeito à prática da democracia. Fazendo a apologia das liberdades públicas, observou que a liberdade não se implora de joelhos, pois é conquistada de espada em punho". Defendeu especialmente a liberdade de opinião, de crença e de livre manifestação do pensamento, pela palavra falada e escrita.

Educação

Boa parte do discurso foi dedicada ao problema da Educação, principalmente do ensino primário. Tem o Estado o dever de assegurar instrução primária a todos, segundo o preceito constitucional sôbre instrução gratuita e obrigatória. A Escola Pública é uma escola da democracia. Nela devem estudar indistintamente os filhos de Pedro e de João, o filho da lavadeira e o filho do General".

A respeito do ensino médio e superior, falou da necessidade de melhoria de seus estilos. Deu importância especial, nos dias que correm, ao ensino técnico, sem o qual não poderemos transformar o Brasil num País altamente industrializado e de atividades agrícola e pecuária pautadas nos métodos modernos, livres de influências do atraso.

Ainda nêsse capítulo, falou da necessidade de aprimoramento da legislação trabalhista, para melhor garantia dos direitos dos trabalhadores. Não esqueceu, entretanto, de observar que não sòmente os trabalhadores da indústria têm direito a uma vida melhor. Por isso é favorável a uma adaptação das leis trabalhistas à condição de trabalho vigorante no campo, permitindo-se dêsse modo a elevação do padrão de vida do homem rural, com educação, assistência médica e instituição de cooperativas de crédito e de consumo no campo.

O "Lado de lá"

Numa alusão clara ao Sr. Jânio Quadros e seus lugares-tenentes, disse que "o lado de lá" impera uma mentalidade saudosista. Os homens do "lado de lá" não percebem que o Brasil marcha para a frente. Por isso adotam o símbolo demagógico da vassoura, "no momento em que nossa indústria já está produzindo aspiradores de pó", graças à magnífica evolução dos brasileiros e à extraordinária evolução dos nossos operários, que se adaptam ao manejo dos mais complicados aparelhos da técnica e isto com surpreendente facilidade.

Petróleo

Ênfase particular foi dada no discurso do candidato nacionalista à defesa intransigente do monopólio estatal do petróleo e à necessidade de ampliação e melhoria das atividades da Petrobrás.

Além do Marechal Teixeira Lott e de oradores da Bahia também se fizeram ouvir na Praça da Sé os deputados federais Celso Brant, do PR de Minas e Salvador Losacco, do PTB de São Paulo.

Barnabés do Rio em Vigília Permanente na Câmara: Classificação Com Aumento

Dispostos a travar uma batalha sem tréguas pela aprovação urgente do plano de cargos da Guanabara, milhares de servidores (barnabés), da antiga Prefeitura, vão acampar nas escadarias do Legislativo, ali permanecendo até à votação final da reclassificação. Essa informação foi prestada à reportagem pelo Sr. Alziro Angione, presidente do Centro Beneficente Pereira Passos, órgão que congrega a maioria d.. servidores que vencem salário de fome. Informou aquêle líder de classe que os barnabés querem a aprovação urgente do plano de ..rgos e tudo farão para evitar "enxertos" prejudiciais à sanção do projeto. Disse o Sr. Alziro Angione que o substitutivo, já em andamento, atende aos interêsses dos servidores, não havendo necessidade de emendas que venham a onerar os cofres do Estado, levando o Governador a vetá-lo. Quanto aos benefícios que interessam aos servidores da Guanabara, esclarece o presidente do CBPP que já constam do substitutivo, acreditando que o novo projeto que o Governador Sette Câmara pretende apresentar não venha a contrariar o que já propuseram as diversas entidades de classe.

Classificação Com Aumento

Por seu turno, o presidente da Coligação dos Servidores, Sr. Jorge Geraldo, advertiu que os funcionários desejam um plano justo, que dê a todos um aumento capaz de compensar a elevação do custo de vida. "Nada queremos — disse o presidente da Coligação — além daquilo que consta do nosso trabalho. Esperamos a compreensão dos legisladores e a boa-vontade do Governador Sette Câmara em atender às justas aspirações do funcionalismo".

"Classificação com aumento — conclui o Sr. Jorge Geraldo — não é coisa do outro mundo, pois o aumento do custo de vida nos leva a tomar precauções para que os servidores da Guanabara não fiquem em situação desesperadora".

Sabotagem

A batalha da reclassificação, no plenário da Assembléia Legislativa, promete atingir aspectos violentos, em face das divergências entre vereadores que defendem pontos de vista diferentes. O Sr. Nélson José Salim, autor do substitutivo da Comissão de Administração, acusa o Sr. Geraldo Moreira de haver plagiado o trabalho daquela Comissão, inclusive comparecendo pela madrugada à Imprensa Nacional para colhêr dados do seu trabalho para compor outro que pretende apresentar ainda hoje à Mesa da Câmara. Enquanto isto, o Sr. Geraldo Moreira diz que não fêz mais que o próprio Vereador José Salim, que também plagiou o plano federal elaborar o seu trabalho. Nesse ambiente confuso, entre divergências e de sabotagem que alguns vereadores fazem contra o plano, os servidores da Guanabara estão prevendo discussões violentas, que podem prejudicar a marcha da votação do projeto. Contra isto, o próprio presidente da Coligação dos Servidores vem se batendo para evitar que as discussões cheguem ao auge da violência e provocando tumulto em plenário, com prejuízo dos próprios servidores.

Sette Enviará Plano Aos Vereadores

Estão em fase final, na Secretaria de Administração, os estudos sôbre a reclassificação dos servidores da Guanabara, que o Governador Sette Câmara enviará à Assembléia Legislativa dentro de dez dias. O plano foi confiado a uma Comissão Técnica que orienta seu trabalho pelo plano federal, aproveitando todo o esquema sôbre os níveis de vencimentos, enquadramento e nivelamento das funções tendo em vista a disparidade entre várias carreiras, com atribuições idênticas.

O Grupo de Trabalho procura corrigir as falhas de reestruturações passadas, estudando um plano que atenda, na realidade, aos interêsses do funcionalismo estadual, sem fugir às regras ditadas pela reclassificação federal. No plano de cargos da Guanabara, serão incluídos os servidores transferidos da União com os mesmos direitos e vantagens a serem estipulados para o pessoal da antiga Prefeitura.

3 Bilhões e Meio

Segundo determinações do Governador Sette Câmara, a reclassificação estadual obedecerá a um critério de absoluta economia procurando o Grupo de Trabalho reduzir, ao mínimo, as despesas decorrentes do enquadramento funcional.

Segundo cálculos do Sr. Antônio Barcante, Secretário de Administração, as despesas com o aumento importarão em cêrca de 3 bilhões e meio de cruzeiros.

O plano em estudos será encaminhado à Assembléia Legislativa como um substitutivo aos diversos trabalhos já elaborado pelas Comissões Técnicas da Câmara. O Sr. Hugo Ramos Filho, na qualidade de líder governista, se incumbirá de apresentar a seus pares o plano que a Secretaria de Administração está elaborando com uma longa exposição de motivos acompanhada de anteprojeto de lei.

Reajustamento Anual

O substitutivo do Governador prevê ainda a designação de uma comissão permanente que será integrada de um representante das entidades de classe para estudar anualmente o aumento do custo de vida, a fim de reajustar os vencimentos do funcionalismo às condições que forem surgindo.

Para a rápida aprovação do substitutivo, o próprio Governador Sette Câmara já manteve entendimentos com o líder da maioria.

Bloco Pró-Sérgio

A formação de um bloco parlamentar de apoio à candidatura do Deputado Sérgio Magalhães, e que no legislativo estadual defenda a rápida aprovação dos projetos de interêsse público, eis o resultado das conversações mantidas pelo candidato da coligação popular com os vereadores cariocas.

O "bloco parlamentar sergista", como já é conhecido, deverá iniciar suas atividades, batalhando pelo plano de classificação de cargos e funções reivindicado pelo funcionalismo: classificação com aumento. Posteriormente, serão encaradas de mensagens que tratam dos problemas mais dramáticos da Guanabara: escolas, reestruturação da Secretaria de Saúde, agricultura, etc.

Podemos informar que o Deputado Sérgio Magalhães mostrou-se sensibilizado com a iniciativa dos representantes cariocas e prometeu interferir, pessoalmente, no sentido de que a bancada trabalhista no legislativo federal ampare as soluções indicadas pela Câmara da Guanabara com a inclusão de maciças verbas da União em favor do novo Estado.

Coordenadores

Podemos antecipar, também, que deverão funcionar como coordenadores do "bloco parlamentar sergista", os Vereadores Roberto Gonçalves Lima, Isaac Izeckson, Geraldo Moreira, Guilherme Malaquias, Velinda Maurício da Fonseca, Aníbal Gouveia, Saldanha Coelho, Ubaldo de Oliveira, Cesário de Melo, Jurandir Miranda, entre outros.

Acredita-se que o bloco em formação deverá constituir maioria absoluta no plenário do legislativo carioca, o que assegurará a rápida tramitação dos projetos de interêsse, a começar pelo plano de classificação.

CENTENAS DE POPULARES VISITARAM O MONUMENTO AOS PRACINHAS MORTOS

Apesar de não ter sido, ainda, franqueada ao público a visitação às dependências internas, onde ficarão expostos os troféus de guerra, tem sido numerosas as visitas ao Monumento aos mortos na II Guerra Mundial, inaugurado 6ª-feira última. Durante o dia de ontem, centenas de famílias dirigiram-se ao Aterro da Glória, onde visitaram as partes externas do monumento aos pracinhas. No decorrer da visitação a reportagem de UH pôde anotar cenas emocionantes de mães e irmãs dos pracinhas mortos na Itália, que choravam ao relembrarem os seus entes queridos, tombados na luta contra o nazi-fascismo.

VEJA PELOS ANÚNCIOS DESTA EDIÇÃO AS MELHORES OFERTAS

PALETÓ ESPORTE "EPSOM" - em "tweed" graneado - extra-leve com abertura - côres novas.
Cr$ 3.200, ou Cr$ 320, mensais

CALÇA ESPORTE "EPSOM" - em cambraia fantasia - modêlo italiano ou clássico - para uso com ou sem cinto.
Cr$ 1.750, ou Cr$ 175, mensais

"A ROUPA DO PAPAI":
ROUPA "RENNER" - em tropical - corte moderno - caimento natural - nas côres: preto, azul-marinho e azul alpino.
Cr$ 5.490, ou Cr$ 549, mensais

CINTOS - em cromo graneado - pesponto em côr. Para o Papai - Cr$ 375,

CINTOS - em couro "Caribou" - grande moda. Para o Papai - Cr$ 480,

GRAVATAS - em tecido misto de sêda pura - desenhos variados. Para o Papai - Cr$ 275,

GRAVATAS - em tecido de sêda pura - feitas a mão - últimas criações. Para o Papai - Cr$ 580,

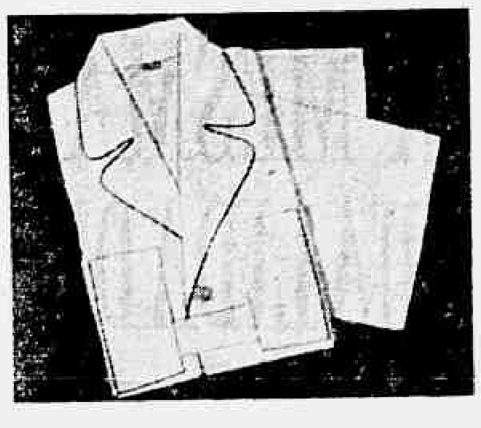

PIJAMA "EPSOM" - em tricoline "Nova América" - côres lisas. Para o Papai - Cr$ 980,

PIJAMA "EPSOM" - em cambraia fantasia modernas côres. Para o Papai - Cr$ 720,

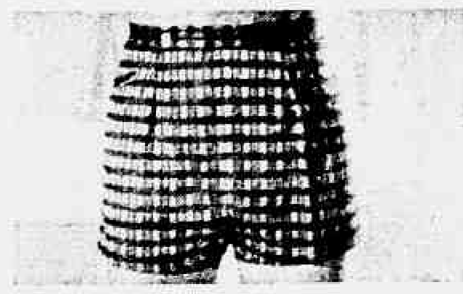

SHORT "EPSOM" - em tecido "Jacquard" - padrão exclusivo modêlo elegante - côres novas. Para o Papai - Cr$ 550,

SAPATO ESPORTE - muito flexível - fôrma elegante - salto de borracha - em preto e marron. Para o Papai - Cr$ 795,

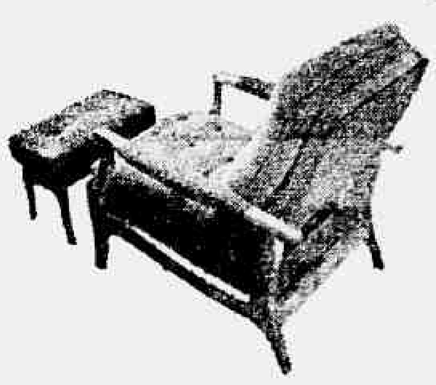

CADEIRA DO PAPAI "ITÁ" (Legítima) - encôsto estofado em paina de sêda - molejo "NOSAG" - garantida por 3 anos. Para o Papai - Cr$ 700, mensais.

CHINELO - bastante cômodo - acolchoado na palmilha - sola de couro - em marron. Para o Papai - Cr$ 395,

CHINELO - inteiramente acolchoado - sola de raspa, pespontado com tiras de couro - em marron e azul. Para o Papai - Cr$ 475,

14 de agôsto "Dia do Papai"

para o melhor Papai do mundo um presente de qualidade um presente da CASA JOSÉ SILVA

CAMISA ESPORTE "EPSOM" - em cambraia de puro linho - gola italiana - 1/2 manga - côres modernas. Para o Papai - Cr$ 1.250,

CAMISA ESPORTE "EPSOM" - em tecido "Jacquard" - várias côres - 1/2 manga. Para o Papai - Cr$ 650,

PHILIPS TRANSISTOR - rádio portatil funciona com pilhas comuns. Para o Papai Cr$ 1.190, mensais

G. E. TRANSISTOR - rádio portatil funciona com pilhas comuns. Para o Papai Cr$ 910, mensais

MEIAS - de espuma "Derby" - em caixa plástica - côres lisas. Para o Papai - Cr$ 115,

MEIAS - de espuma fantasia - desenhos italianos - várias combinações de côres. Para o Papai - Cr$ 185,

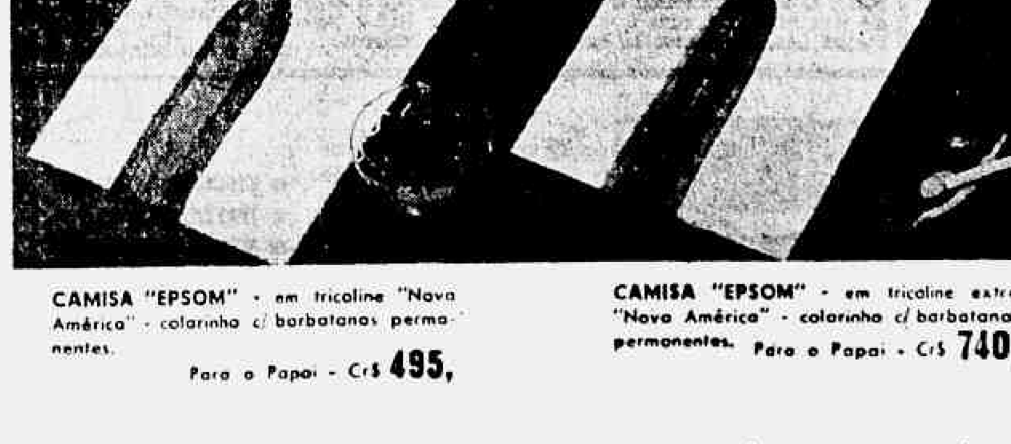

CAMISA "EPSOM" - em tricoline "Nova América" - colarinho c/ barbatanas permanentes. Para o Papai - Cr$ 495,

CAMISA "EPSOM" - em tricoline extra "Nova América" - colarinho c/ barbatanas permanentes. Para o Papai - Cr$ 740,

ESTÔJO P/ TOILETTE - ideal para o papai - em couro "pigskin" - forrado em moire ou camurça. Para Papai desde Cr$ 105, mensais

MALA - em couro graneado - super flexível - c/ fêcho-éclair em tôda volta - forrada com moire.
50 cms. Para o Papai - Cr$ 238, mensais
60 cms. Para o Papai - Cr$ 275, mensais

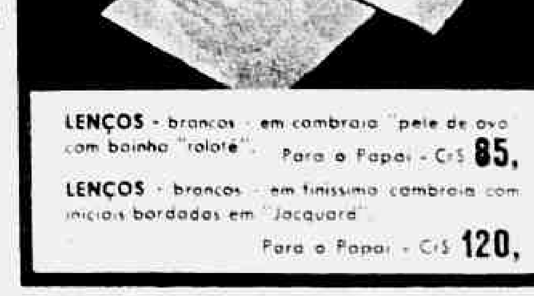

LENÇOS - brancos - em cambraia "pele de ovo" com bainha "rolotê". Para o Papai - Cr$ 85,

LENÇOS - brancos - em finíssima cambraia com iniciais bordadas em "Jacquard". Para o Papai - Cr$ 120,

Casa José Silva

CENTRO - R. Miguel Couto, 3 e 5
IPANEMA - R. Visconde de Pirajá, 485 - aberto até 22 horas
COPACABANA - Av. Copacabana, 828 - aberto até 22 horas
MEIER - R. Arquias Cordeiro, 320
MADUREIRA - Est. Marechal Rangel, 9/11

Serve bem - para servir sempre!

FIDEL CASTRO DENUNCIA COMPLÔ DOS CHANCELERES CONTRA CUBA NA OEA!

HAVANA, 8 — O Primeiro-Ministro de Cuba, Fidel Castro, anunciou, ontem, de madrugada, a expropriação imediata de, virtualmente, tôdas as grandes emprêsas norte-americanas em Cuba, com bens avaliados em mais de 900 milhões de dólares.

O Primeiro-Ministro anunciou a expropriação, com a advertência de que os EE. UU. "encontrarão seu Waterloo" em Cuba, se tentarem intervir neste país, depois do que chamou a "encenação" que os EE. UU. prepararam contra Cuba na Conferência de Costa Rica, com a cumplicidade dos governos latino-americanos, aos quais negou autoridade moral para julgar a Revolução Cubana. Especificamente Castro insinuou que o Peru propôs a Conferência de Chanceleres para discutir os problemas cubanos, como pagamento de um empréstimo de 53 milhões de dólares que os EE. UU. lhe concederam.

O Primeiro-Ministro insistiu em que a Conferência de Costa Rica não era mais do que "uma manobra ianque contra Cuba" e acrescentou: "O que importa se a OEA (Organização dos Estados Americanos) nos condene? A Revolução prosseguirá".

Castro, com sua saúde visivelmente abalada, fêz estas declarações perante uma multidão de 40 mil pessoas reunidas no Estádio de Beisebol de Havana, por ocasião do encerramento do "Congresso das Juventudes Latino-Americanas", celebrado nesta Capital durante a última semana.

Cumprindo sua promessa, feita há um mês, de que "aos ianques não restariam nem os pregos de seus sapatos" em Cuba, se Washington reduzisse a cota cubana de açúcar, Castro anunciou a expropriação das companhias norte-americanas invocando a lei aprovada pelo Gabinete, a 6 de julho passado, que o autorizou confiscar os bens norte-americanos "no interêsse nacional".

Temores da Igreja

HAVANA, 8 (FP-UH) — Foi lida, ontem, em tôdas as igrejas cubanas, uma carta pastoral condenando a "influência crescente do comunismo na imprensa, nos sindicatos e, também, nas altas esferas governamentais". A carta está assinada pelo Cardeal Manuel Artiga e os nove arcebispos e bispos de Cuba.

Livro Branco

WASHINGTON, 8 (FP-UH) — Às vésperas da Reunião Consultiva dos Chanceleres Americanos, em São José de Costa Rica, o govêrno dos Estados Unidos publicou documento em que procura provar irrefutàvelmente, que o Govêrno Revolucionário de Cuba é instrumento do comunismo internacional e que, como tal, representa um perigo para a paz e para a segurança do continente americano.

Êsse requisitório de 78 páginas contra o Govêrno de Fidel Castro expõe minuciosamente, com o máximo de citações e documentos e com o mínimo de comentários, a evolução da revolução cubana.

O "Livro Branco" dos Estados Unidos cita primeiramente as promessas feitas por Fidel Castro a seu povo. Depois, refere-se à forma com que foi êsse povo traído por seus dirigentes". Nessa parte, evoca o documento as perseguições, o desprêzo das autoridades cubanas para com o direito e para com a dignidade humana, a supressão da imprensa e dos sindicatos independentes para demonstrar que Cuba se converteu hoje num Estado policial, onde apenas pode livremente atuar um partido: o Partido Comunista.

"Torna-se cada vez mais evidente que o mal é muito mais grave. O movimento comunista internacional, sob os auspícios da União Soviética, as atividades que oficialmente foram qualificadas por todos os governos como tal e como tal condenadas, tornaram a revolução cubana instrumento no plano mundial de subversão comunista. Assim, êsse govêrno cubano, não apenas aumenta a ameaça que representa para tôdas as nações livres do mundo, mas ainda privou Cuba da independência que os dirigentes da revolução cubana, com tanto fervor proclamaram" — termina o documento.

DRAMÁTICA REUNIÃO DO CONSELHO DE SEGURANÇA: PAZ AMEAÇADA NO CONGO

NAÇÕES UNIDAS, 8 (UPI) — O Conselho de Segurança adiou para hoje a sessão de urgência destinada a tratar da explosiva situação do Congo. Ao mesmo tempo, o Embaixador norte-americano, Henry Cabot Lodge, disse ontem à noite a um grupo de jornalistas que a situação no Congo é "muito grave" e manifestou que se a URSS vetar o projeto de resolução apresentado por quatro países, existe a possibilidade de que o assunto seja levado à Assembléia Geral da ONU.

Principais Acontecimentos

NAÇÕES UNIDAS, 8 (UPI-UH) — Quatro nações solicitaram, ontem, a retirada das tropas belgas do Congo, no prazo de uma semana, diante da possibilidade, cada vez mais evidente, da intervenção militar da União Soviética e da derrubada do Govêrno congolense do Primeiro-Ministro Patrice Lumumba.

O Secretário-Geral das Nações Unidas, Dag Hammarskjold, convocou o Conselho de Segurança para uma reunião extraordinária que será iniciada às 16 horas de hoje, hora de verão de Nova Iorque (12.00 GMT) para debater a crise do Congo.

Os principais fatos de ontem foram os seguintes:

— A Argentina, Equador, Túnis e Ceilão prepararam um projeto de Resolução onde se concede à Bélgica uma semana de prazo para sair do Congo. O Projeto de Resolução dispõe que as tropas das Nações Unidas não devem entrar à fôrça em Katanga e acrescenta que o assunto relativo à separação da Província é interno e deve ser resolvido sòmente pelo povo congolense.

— Informantes diplomáticos disseram que a União Soviética estava adotando uma atitude cada vez mais forte nas negociações privadas das Nações Unidas. Acrescentaram que os soviéticos estavam ameaçando veladamente enviar fôrças armadas ao Congo se as tropas das Nações Unidas não substituírem os belgas, pondo fim à "agressão da Bélgica".

— O Presidente congolense, Joseph Kasa Vubu, reuniu-se com seu Partido, o ABAKO, em Leopoldville, e apresentou uma moção de censura contra o Govêrno de Lumumba, dizendo que êste não podia garantir a segurança do país.

O Partido disse ao Conselho que a única solução viável seria estabelecer uma Confederação do Congo.

— Em Elisabethville, capital de Katanga, o Primeiro-Ministro, Moise Tshombe, disse que sua decisão de negar a entrada das tropas belgas e dos observadores das Nações Unidas era "irrevogável".

— As Nações Unidas enviaram reforços militares ao centro de Leopoldville para evitar desordens numa manifestação realizada pela Organização Juvenil do Partido de Lumumba, manifestação idealizada para pedir a "completa execução" da resolução das Nações Unidas relativa à retirada das tropas belgas.

— O embaixador dos EE.UU. Henry Cabot Lodge, interrompeu suas férias em Beverly (Massachusetts) e regressou de avião a Nova Iorque a fim de conferenciar com os demais membros do Conselho de Segurança e tentar chegar a um acôrdo que resolva a crise do Congo.

— O Govêrno do Sudão propôs uma reunião em Leopoldville dos Ministros das Relações Exteriores dos Estados africanos independentes para debater o problema.

A União Soviética declarou que a presença das tropas no Congo constitui uma ameaça à paz internacional.

Apêlo a Krushev

LEOPOLDVILLE, 8 (FP) — Deputados do Katanga do grupo "balubakat", principal movimento da oposição, enviaram ao Sr. Krushev o seguinte telegrama, anunciando a próxima chegada a Moscou de uma delegação da oposição do Katanga:

"Uma delegação de deputados "baluba" e "chokwe", do Katanga, chegara em breve a Moscou. Contamos com sua ajuda e com a do povo soviético. Saudações".

Por outro lado, os nove deputados enviaram um telegrama ao Sr. Lumumba, Primeiro-Ministro congolês, redigido nestes têrmos:

"Avisamos a partida para Moscou de deputados do Katanga. Estamos muito indignados com a posição da ONU no caso do Katanga".

OTAN

BRUXELAS, 8 (FP) — A organização do Tratado do Atlântico Norte pediu à Bélgica que retire suas tropas do conjunto do Congo, inclusive do Katanga das bases de Kitona e de Kamina, segundo informam de fonte muito autorizada nesta capital. Êsse pedido foi feito há dez dias e reiterado por várias vêzes, desde então, por intermédio do Secretário-Geral da OTAN, Sr. Paul Henri Spaak, e do delegado da Bélgica na OTAN, Sr. De Staerck, segundo ainda indicam os meios governamentais belgas.

Lutas no Katanga

ELISABETHVILLE, 8 (FP) — Sangrentos combates entre os lundas, partidários de Tshombe, Primeiro-Ministro do Katanga, e os partidários do partido da oposição, balubakat, tiveram lugar, ontem, em Dilolo, cêrca da fronteira entre o Katanga e Angola. As primeiras informações não oficiais chegadas a Elisabethville dão conta de 6 mortos.

MUNDO EM 24 HORAS

ENCERRADO O CONGRESSO EUCARÍSTICO EM MUNIQUE: UM MILHÃO DE PESSOAS

MUNIQUE, 8 (FP-UH) — Mais de um milhão de fiéis assistiram ontem, ao encerramento do Congresso Eucarístico Internacional. De manhã, muito cedo, surdo rumor de multidão em marcha despertou os habitantes: eram os numerosos peregrinos que se dirigiam para a cerimônia. Desde as primeiras horas foram ocupados os 450.000 lugares, bancos e cadeiras e ao redor estavam 600.000 fiéis. Às 9.30 horas, o Chanceler Adenauer, que pouco antes viera, em helicóptero, de Bonn, ocupou o lugar que lhe estava reservado ao pé do altar. Ao seu reror estavam o Chanceler Raab, da Áustria, e o ex-Chanceler Figt, bem como o Vice-Presidente do Brasil, Sr. João Goulart, vários ministros do Govêrno Federal Alemão e o Corpo Consular, acreditado nesta cidade. Viam-se, ainda, várias personalidades locais e estrangeiras.

Todos os sinos de tôdas as igrejas da cidade se fizeram ouvir, anunciando o começo da cerimônia, que durou quase cinco horas.

O Côro entoou o Canto de Alegria do Congresso, composto especialmente para essa ocasião, pela poetisa Gertrude Von Le Fort, autora dos "Diálogos das Carmelitas".

Depois do canto "Tu és Petrus", foi ouvida a mensagem que o Papa João XXIII dirigiu aos congressistas, a qual terminou com a benção apostólica a todos os presentes. Os representantes de todos os arcebispos do mundo em seguida se dirigiram para o altar depois de depositar as oferendas feitas por todo o Universo em favor das missões. A seguir, foi cantada a Santa Missa pelo Cardeal Testa, em canto gregoriano, com a participação da imensa multidão.

Em meio a cerimônia, foram lançados três foguetes de local próximo à Esplanada, os quais deixaram cair pequenos pára-quedas, soltando-se então grandes bandeiras vermelhas com foice e o martelo. O incidente, que passou despercebido pela maior parte dos fiéis, os quais não identificaram os símbolos, de modo algum perturbou a cerimônia.

Momento particularmente emocionante ocorreu quando, tendo o oficiante pronunciado as palavras litúrgicas, "Que a Paz Seja Sempre Convosco", todos os assistentes, num gesto emotivo de fraternidade, se deram as mãos enquanto os cardeais se davam o beijo da paz.

A comunhão foi distribuída por duzentos sacerdotes, cada qual acompanhado de um ajudante com uniforme dos grandes associações alemãs, tendo comungado várias centenas de milhares de fiéis.

Terminada a missa, uma grande procissão percorreu a Esplanada, dela tendo participado os prelados e os cardeais. Terminou a cerimônia com a benção do Santíssimo Sacramento e com o canto "Te-Deum".

KRUSHEV IRÁ AO MÉXICO

MÉXICO, 8 (UPI) — O jornal "Excelsior" disse que um adido da embaixada soviética manifestou que o Primeiro-Ministro Nikita Krushev visitara o México depois que o Presidente López Mateos haja visitado Moscou. Vladilen Samokhine, adido de imprensa da embaixada soviética, recordou, a propósito, que o Vice-Primeiro-Ministro soviético, Anastas Mikoyan, durante a visita que fêz a êste país em novembro passado, convidou López Mateos a visitar a União Soviética para inaugurar uma exposição de artes e ciências. Samokhine acrescentou, segundo "Excelsior", que o Primeiro-Mandatário mexicano visitará Moscou em 1961.

VOLUNTÁRIOS-SUICIDAS

TÓQUIO, 8 — Cinqüenta "voluntários ao suicídio" se somaram ontem aos manifestantes que protestam em Monte Fuji, contra as manobras que deve realizar ali o exército norte-americano. Estão decididos a permanecer no lugar, até quando começarem os exercícios com armas de fogo. As autoridades japonêsas anunciara que recorrerão à fôrça para desalojar os manifestantes. (FP)

Representantes da Imprensa e altos funcionários do Govêrno brasileiro desembarcam no Aeroporto Internacional do Galeão do gigantesco Clipper a Jacto Boeing 707 — 321 da Pan American World Airways, após um vôo de cortesia de uma hora, realizado na quinta-feira (4 de agôsto). Após o sobrevôo de alguns trechos do litoral ao norte da Guanabara, a companhia ofereceu aos passageiros e outros convidados um almôço-buffet no salão de trânsito do aeroporto. O vôo comemorou o início do novo serviço a Jacto da Pan American, com o qual as cidades do Rio e Nova Iorque ficam a apenas 10 horas e meia de distância.

JK EM LISBOA:

DO PROGRESSO LATINO-AMERICANO DEPENDE A DEFESA DA EUROPA CONTRA O COMUNISMO

LISBOA, 8 (UPI-UH) — "As nações do mundo livre não devem esperar que o Brasil ou qualquer outro país subdesenvolvido defendam seus interêsses, enquanto lutarem na pobreza". — A advertência foi feita pelo Presidente Juscelino Kubitschek, no decorrer de um banquete em sua homenagem, no segundo dia de sua visita oficial a Portugal.

Disse o Presidente que o Brasil não aceita participar de nenhuma causa em atitude de obediência aos que nada vêem, com os que voltam as costas à realidade.

— Sabemos — acentuou JK — que estamos ameaçados, que nosso conceito de vida sofre a mais violenta e destruidora investida. Sabemos que não haverá nenhuma resistência possível, senão procedermos a uma série de reformas e trocas fundamentais em nós mesmos.

Sem referir-se à União Soviética ou ao comunismo, Kubitschek disse que o mundo livre deve permanecer unido para defender-se das violentas ameaças à democracia e ajuntou que "o mundo ocidental não é bastante poderoso para fazer frente à persistência da indiferença e das negativas divisionistas de seus próprios quadros.

JK fêz um chamamento urgente aos países da Europa Ocidental para que se unam em ajudar ao desenvolvimento da América Latina "com um espírito dinâmico e compreensivo de luta". Disse que a América Latina, cuja população ascende já a 200 milhões de habitantes, é o aliado natural da Europa Ocidental, e ajuntou que o progresso latino é essencial para as defesas ocidentais contra o materialismo e as expressões políticas do Este.

"Flashes" da Chegada

LISBOA, 8 (UPI-UH) — Centenas de quilos de papel-picado foram despejadas por incalculável massa popular sôbre os Presidentes do Brasil e Portugal, durante o trajeto da Baixa. Numa das artérias, a Rua Augusta, formou-se verdadeiro nevoeiro colorido, verde e amarelo, através do qual mal se podia enxergar os vultos dos dois Chefes de Govêrno.

Todos os jornais portuguêses, em suas primeiras páginas, dão grande destaque à visita do Presidente brasileiro, a êle dedicando seus editoriais.

O Presidente chegou ao aeroporto de Montijo, em solo português, precisamente às sete e trinta e cinco da manhã do dia 6. De automóvel, o Presidente e sua comitiva dirigiram-se para Sesimbra, onde JK embarcou no cruzador "Barroso", da Marinha de Guerra brasileira, que rumou para o Tejo, onde as homenagens atingiram proporções gigantescas.

À entrada do cruzador "Barroso" no Tejo, tôdas as fortalezas centenárias saudaram com salvas a chegada do Presidente, ao mesmo tempo em que as embarcações fundeadas no pôrto de Lisboa apitavam, emprestando um vibração extraordinária ao espetáculo cívico. Barcos de todos os tipos, ostentando bandeiras e côres do Brasil e de Portugal, repletos de passageiros, deram comboio ao cruzador.

Parada Naval

SAGRES, 8 (UPI-UH) — Com uma salva de 21 tiros, iniciou-se, em frente ao Promontório de Sagres, o histórico desfile naval do qual participam 26 navios de guerra e oito navios-escola estrangeiros, além de 16 unidades da Marinha de Guerra Portuguêsa e o navio-escola "Sagres", num total de 51 unidades.

Os navios, que se haviam concentrado em Lagos, começaram largando às 7.30 para Sagres, em formação de duas colunas. Cêrca do meio-dia iniciou-se o desfile diante do Promontório de Sagres, assistido pelos Presidentes do Brasil e Portugal, além de numerosas outras autoridades.

Primeiramente, e navegando de Lisboa para Gibraltar, desfilaram entre os grandes navios de guerra os navios-escola, com tôdas as suas velas enfunadas. As tripulações, perfiladas em continência desde a pôpa até a rê, davam as saudações usuais.

Os veleiros desfilaram na seguinte ordem: República Federal Alemã: — "Gorch Fock"; Bélgica — "Mercator"; Dinamarca — "Danmark"; Espanha — "Juan Delcano"; França — "L'Etoile", "La Belle Poule" e "Menestrel II"; Holanda — "Urania"; Noruega — "Christian Radich"; Portugal — "Sagres" e União Sul-Africana — "Vrustant".

Em direção a Lisboa e também com suas guarnições formadas, prestando as continências do estilo, desfilaram as unidades de guerra, sendo o cortejo aberto pelo cruzador português "Bartolomeu Dias", que levava a bordo o Almirante Guerreiro de Brito, Chefe do Estado-Maior Naval, seguido do cruzador brasileiro "Almirante Barroso".

Em seguida desfilaram o cruzador argentino "La Argentina", o transporte brasileiro "Custódio de Melo", os navios oceânicos do Canadá "Gatineau", "Sr. Corix", "Koctenay" e Terra Nova", o navio-apoio dinamarquês "Aegir" e o cruzador espanhol "Canárias".

Missa Solene

SAGRES (Portugal), 8 (UPI — UH) — O Presidente Juscelino Kubitschek e o Almirante Américo Thomaz saíram de Lagos, onde pernoitaram, acompanhados de suas comitivas.

Cêrca de 11.30 horas chegaram em Sagres, onde foram aclamados por enorme multidão.

Deixando seus automóveis entraram a pé, lado a lado, na fortaleza em cujas ameias, quarenta soldados empunhando seus escudos de "Cavaleiros de Cristo", prestavam as honras. O Almirante Américo Thomaz, em uniforme de gala, dava a direita ao Presidente Kubitschek, que envergava casaco prêto e calças listradas. Dirigiram-se então para o altar entre delirantes aclamações da multidão. O Presidente do Brasil agradecia acenando as mãos. Tomaram lugar na epístola em duas cadeiras especiais ladeados pelos componentes das suas Casas Civis e Militares ocupando o lado do evangelho o Bispo do Algarve cercado de numerosos sacerdotes. Em tribuna especial com mais de 35 metros de comprimento, tomaram assento as espôsas dos Presidentes, membros do Govêrno português, Ministros brasileiros da Marinha e Relações Exteriores, Embaixadores e Ministros Especiais, Embaixadores Negrão de Lima, Manuel Rocheta, Professor Caieiro da Mata, o Presidente da Comissão de Condecorações e numerosas personalidades militares e civis.

Em seguida, o Cardeal Patriarca de Lisboa, D. Manuel Gonçalves Cerejeira, envergando vestes verde-ouro com mais de duzentos anos que parece nunca foram usadas, celebrou missa campal em altar que tinha ao fundo enorme cruz negra com 15 metros de altura, ladeado por oito lanças com flâmulas com a Cruz de Cristo.

Terminada a Missa, o Cardeal Cerejeira pronunciou patriótica homilia e dirigindo-se aos Presidentes do Brasil e Portugal e Embaixadores especiais estrangeiros ali presentes, disse que "esta é uma hora da Pátria, de Portugal e do Brasil".

BRASIL E BOLÍVIA

LA PAZ, 7 — Em seu discurso dando posse ao Presidente Victor Paz Estensoro, o Sr. Siles Zuazo, foi categórico ao referir-se às notas subscritas com o Brasil, sôbre os diversos problemas entre ambos os países, expresando que eram acôrdos concluídos e livremente adotados por duas nações soberanas, pelo que não cabia seu desconhecimento. O Presidente Victor Paz Estensoro e o Vice-Presidente Juan Lechin Oquendo, assumiram sábado seus cargos, depois de prestar solene juramento à lei, em uma sessão extraordinária do Congresso boliviano. (FP)

PILÔTO POWERS

WASHINGTON, 7 — Os Estados Unidos acusaram a União Soviética de estar realizando "esforços histéricos" para "inflamar a opinião pública" com relação ao processo por espionagem contra o pilôto norte-americano Francis C. Powers, que deverá ter início em Moscou no próximo dia 17. Ao mesmo tempo, o Departamento de Estado revelou que o Kremlin repeliu formalmente os pedidos que lhe foram feitos para que permitisse o envio de advogados norte-americanos à URSS para que ajudassem na defesa do acusado. (UPI).

EXPURGO NA TURQUIA

ANCARA, 8 — Setenta por cento dos coronéis e tenentes-coronéis do Exército turco serão reformados até fins de setembro, anunciou um comunicado do Ministério da Defesa da Turquia. A porcentagem alcançará uns 15% para os comandantes. (UPI)

Veja Pelos Anúncios Desta Edição as Melhores Ofertas

Em seu lar A MESMA QUALIDADE Brastemp NUMA NOVA BELEZA

Príncipe RETANGULAR 1960

NOVO em tudo!
Deslumbrante acabamento interno e externo.
Divisão ideal do gabinete, com 6 zonas de frio diferentes. Um refrigerador completo, com capacidade para 212 litros.
2 modêlos: Standard e Super-Luxo.

pelo PLANO TRI fácil 3 vezes mais fácil

a partir de 1.380, mensais SEM ENTRADA

SERVA RIBEIRO

Andradas, 96 • Av. 13 de Maio, 23-D, sub-solo
Buenos Aires, 111 • Marechal Floriano, 7
Rua Cel. Agostinho, 97-A (A Confiança) C. Grande
Av. Cônego de Vasconcellos, 201 - Bangu

Norton 37.123

TENHA, TAMBÉM, EM SUA CASA OU SEU ESCRITÓRIO, um

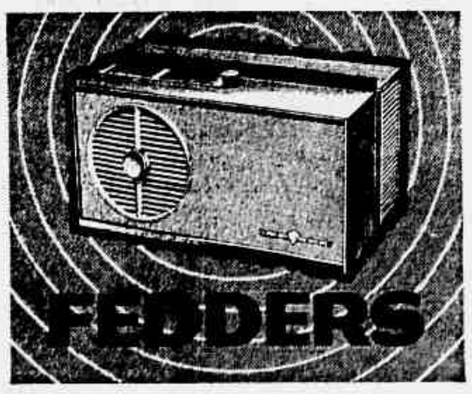

O condicionador de ar mais vendido em todo mundo!
E isto é possível pelo OLGAPE que lhe oferece as melhores condições de venda

• FINANCIAMENTO
• INSTALAÇÃO
• ASSISTÊNCIA TÉCNICA PERMANENTE

OLGAPE
Comercial Importadora Ltda.
R. da Assembléia, 92 - 2.º andar
Telefones: 52-1824 e 22-7515

Waldemar Galvão Publicidade

MARATONA NOS SUBÚRBIOS ENTRE LACERDA E TENÓRIO

Enquanto o Sr. Carlos Lacerda participava, ontem, de um almôço em sua homenagem, na Sociedade Unidos de Bangu, a convite de pequeno grupo que faz sua campanha eleitoral naquele subúrbio, o Sr. Tenório Cavalcanti percorria as praças do Engenho da Rainha, Costa Barros, Agua Santa e Deodoro, pregando sua plataforma política para as pequenas multidões que foram ouvi-lo, durante seus comícios-relâmpagos.

Silveirinha Não Compareceu

O almôço oferecido ao Deputado Lacerda fora anunciado como iniciativa partida dos operários da Fábrica de Tecidos Bangu. Tal, entretanto, não ocorreu, segundo pôde constatar a reportagem de ULTIMA HORA. O agape, que contou com o comparecimento de cêrca de duzentas pessoas, foi realizado na sede da Escola de Samba Unidos de Bangu, e a maioria dos convivas era constituída de associados daquela entidade, e convidados dêstes. A Escola de Samba, todavia, neste período pré-eleitoral, foi transformada em diretório político do Movimento Pró-Jânio Quadros, funcionando como uma espécie de "central de propaganda", em Bangu, dos candidatos da Oposição.

O Sr. Guilherme da Silveira, que havia sido convidado, pelos diretores do clube, a participar da manifestação, a ela não compareceu, causando certo desapontamento ao Sr. Carlos Lacerda. Mandou desculpas ao candidato udenista, alegando que, por ser dia do seu aniversário, teria que permanecer em casa, para receber as homenagens dos parentes e amigos.

Feijoada, Cerveja e Demagogia

Em companhia do candidato udenista, estiveram presentes os Srs. Jorge Valadão e Raul Brunini. O menu constou de uma feijoada, regada com muita cerveja e muitas "abrideiras". Em pouco, os convivas ficaram eufóricos. Houve discursos inflamados, com repetidos "vivas a Lacerda". Um orador mais exaltado chegou a considerar o candidato oposicionista como "a única salvação", pedindo ao Sr. Carlos Lacerda "que libertasse o Brasil do jugo dos gananciosos e dos ladrões, que o estavam espoliando há vários anos". Lacerda agradeceu as homenagens com um discurso não menos inflamado, assegurando que pretendia cumprir tudo quanto tem dito. Disse que se sentia satisfeito e feliz por poder participar daquele "almôço em família", ressaltando que o considerava um "prêmio" ganho dos operários.

O Comício de Tenório

Entrementes, o Sr. Tenório Cavalcanti comparecia à praça do Engenho da Rainha, às 16 horas, onde pequena multidão já o esperava, para ouvir-lhe a palavra. Em sua companhia, encontravam-se os Srs. Sílvio Ribeiro Ferreira e Serrano Neves. A chegada de Tenório provocou correrias e "vivas" da multidão, e também empurrões. Pois muitos queriam vê-lo de perto e tocar-lhe a famosa capa preta. Depois de falarem todos os oradores, Tenório iniciou o seu discurso abordando sua plataforma de Govêrno da Guanabara. Disse que, entre os seus principais objetivos, uma vez eleito, cuidara do ensino técnico, abrindo escolas profissionais em todos os bairros, e da reforma do sistema penitenciário. A certa altura, frisou que muito se fala da sua "lourdinha", mas que ela é sua arma para combater aquêles que usam gazuas para "abrir as portas do Banco do Brasil". Ressaltou também "que a Justiça usa martelos de aço na cabeça dos que roubam tostões, e de algodão sôbre os que roubam milhões". Por isso, pretende recuperar o aparelho Judiciário do Estado da Guanabara.

Reforma Penitenciária

Quanto ao fato de algumas correntes políticas dizerem que vão "abrir as portas das prisões", disse que o fará, realmente, mas não da forma que anunciam. Pretende dar amparo às famílias dos presos, através de uma reforma do atual sistema, criando, paralelamente, fazendas pastoris, onde os detentos irão recuperar-se. Em seguida, assegurou que irá dar combate aos grupos que estão levando o País à miséria, e que têm a seu serviço certa imprensa financiada com o dinheiro do Govêrno".

LIMINAR FAVORÁVEL AO DESPEJO

FAVELADOS DO BOREL NÃO ADMITEM DESPEJO: "SÓ SAIREMOS MORTOS"

O Juiz Murtinho Ribeiro, da 13.ª Vara Cível, acaba de conceder liminar, dando ganho de causa a Felipe Pinto, o qual, como pretenso proprietário das terras do Morro do Borel, quer despejar os moradores da favela. O magistrado, após assinar a ordem de despejo, ofiziou ao Chefe de Polícia, Coronel Ignácio Jacques Júnior, solicitando um contingente policial para garantir a execução da medida.

Os favelados, entretanto, não foram notificados oficialmente e mostram-se, por isso, dispostos a empreender uma reação capaz de assegurar sua permanência. Seu advogado, Magarinos Torres, mantém-se otimista e confiante numa solução que dispense o recurso à violência.

"Daqui Não Saimos"

Os moradores, ouvidos pela reportagem de ULTIMA HORA, confessam-se surpreendidos diante da decisão judicial.

— Sinceramente, não sei como êsse homem conseguiu provar que é dono das terras — comentou o Sr. Francisco Xavier Nóbrega, morador do local há 30 anos, referindo-se ao "proprietário" Felipe Pinto. E adiantou:

— Sempre ouvi falar que as terra são do Estado. Se moramos aqui é porque a necessidade nos obriga a isso. E posso garantir que todos os barracos pertencem a trabalhadores. Por isso, levamos uma vida pacata, mas sabemos também defender nossos direitos. E não adianta usar fôrça, porque só saimos daqui mortos.

Para o Sr. Ezequiel Manoel do Nascimento, pessoa conhecida e estimada em tôda a favela, o despejo é uma maldade inqualificável.

— Imagine o senhor que há 3 anos meus companheiros me elegeram presidente de honra do morro. Com muito sacrifício, organizei um fichário de todos êles e expulsei os maus elementos. Arranjei ainda uma escola e um pôsto médico. Agora, que tudo está funcionando direitinho, vem êsse maldito grileiro e quer expulsar os moradores, como se eles fôssem feras. Mas êle pode ficar certo de uma coisa: a Polícia, para nos arrancar daqui, terá de atirar contra nós, dentro de nossas casas. Para mim e meus companheiros, só há duas saídas: nos continuamos aqui ou somos fuzilados.

Sette Contra

O patrono dos favelados, Dr. Torres Filho, considera quase impossível a execução do despejo. Falando à ULTIMA HORA, êle explicou que a história da favela do Borel começa com a construção, de 30 barracos, feita pelo indivíduo Daniel Gonçalves, que passou a cobrar aluguel dos moradores. Depois surgiu Felipe Pinto, o qual, mancomunado com Daniel, intitulou-se dono das terras, solicitando, em Juízo, o despejo dos favelados. Como ninguém procurasse reclamar seus direitos, a pretensão foi atendida e o juiz assinou a ordem de despejo.

Procurado pelos moradores, o Governador Sette Câmara procurou adotar todas as medidas legais, no sentido de contornar a aflitiva situação com a qual se defrontam os favelados do Borel.

"MISS" TERRITÓRIO DO ACRE CASOU-SE NO RIO

Não obstante a simplicidade da cerimônia, grande número de convidados compareceu, sábado, à Igreja de Nossa Senhora de Copacabana, onde se realizou o enlace matrimonial da Srta. Eneida Dulce Souto Lopes, a linda "miss" Território do Acre de 1959, com o conhecido arquiteto carioca Mário Clark Bacelar. Contando com a presença de inúmeras altas autoridades civis e militares do Território, a cerimônia teve início às 17 horas, tendo sido oficiada pelo Vigário da Matriz, Monsenhor Castelo Branco.

Na foto um flagrante da cerimônia.

Qualidade não é luxo
-é até economia

Quem entende de motores diesel, e trabalha com transporte pesado, exige Delvac. E a sua frota de caminhões, em prova nas estradas, que lhe demonstra a diferença entre um óleo apenas bom e o melhor óleo que se pode encontrar. Por isso o frotista experiente faz questão de Delvac – qualidade que assegura melhores viagens para os seus caminhões. Não há discussão possível: êle precisa de um óleo que ofereça mais alto poder lubrificante – Delvac... sempre atualizado em constantes pesquisas.

A QUALIDADE DELVAC É PROTEÇÃO TOTAL
Melhor proteção contra a corrosão e o desgaste – Perfeita limpeza interna e mais longa vida útil do motor – Suprimento contínuo do óleo lubrificante às peças em movimento.

Quem procura qualidade - encontra Mobil

DELVAC, LUBRIFICANTE MOBIL PARA MOTORES DIESEL - MOBILOIL, PARA MOTORES A GASOLINA

ENGENHEIRO ASSASSINO: ADULTÉRIO DE LÍDIA ARRASTOU-ME AO CRIME!

"ULTIMA HORA" LOCALIZA E ENTREVISTA (ANTES DA POLÍCIA) O MATADOR DA PENHA

Reportagem de LÚCIO BARCELOS
Fotos de INÁCIO FERREIRA

1. Três Bilhetes na Bôlsa da Espôsa;
2. Amante é um Servente de Pedreiro;

Depois de seis dias de trabalho ininterrupto, UH, conseguiu, em sensacional "furo" de reportagem, localizar, na tarde de ontem, o engenheiro Valdir de Assis Ribeiro, autor dos disparos que prostraram sem vida seu cunhado, Mário da Costa Coutinho, e feriram gravemente sua espôsa, Lídia Coutinho Ribeiro, às primeiras horas da noite do dia 31 de julho passado. Em companhia de seus patronos, Srs. José Valadão, Alfredo Luiz França e Jaime de Pádua Andrade, o engenheiro não hesitou em afirmar:

— Êles conseguiram, embora parcialmente, o que desejavam. Vítimas de adultério, humilhação, achincalhe e, finalmente, de agressão, física e moral, não pude deixar de transformar-me num assassino.

O advogado José Valadão, patrono de Valdir, senta-se ao seu lado, um tanto contrafeito, por ter sido surpreendido pelo repórter, atento às palavras de seu constituinte. Deverá êste ser apresentado horas depois da entrevista que nos está concedendo, com absoluta exclusividade, e precauções são tomadas para que não seja ferida a ética profissional do criminalista. O engenheiro, que deve medir pouco mais de 1,50 m., e é de compleixão extremamente franzina, continua falando com calma impressionante. Diz:

— Tudo começou quando notei que minha mulher já não me tratava com a mesma afeição, e o mesmo carinho. Comecei a desconfiar de que alguma coisa não andava certo. Um dia, ao chegar em casa, encontrei sua bôlsa sôbre um móvel da sala. Abri-a, movido pela curiosidade. Qual não foi a minha surprêsa ao encontrar três bilhetes que lhe haviam sido endereçados. Eram assinados pelo mesmo homem: Sebastião. E que bilhetes! Um dêles repreendia Lídia por ser demasiadamente ciumenta... Junto às missivas, dois retratinhos: um dela e outro dêle. Aí, eu o reconheci. Era um homem que havia solicitado emprêgo, lá em casa, e havia conseguido uma vaga na obra ao lado, como carpinteiro. Viera do Norte, tuberculoso, lá deixando mulher e filhos em extrema penúria. Era êste o amante de minha mulher. No verso do retrato desta, lia-se, em caligrafia de semi-analfabeto, uma dedicatória amorosa e uma data: do nosso casamento. Dominei-me e, serenamente, tomei a decisão que qualquer homem de bem tomaria: procurei um advogado para tratar do desquite.

— Ela, percebendo tudo — continuou o engenheiro — saiu logo atrás de mim. Pedia-me perdão. Implorava que eu não fizesse escândalo. Ao atingir a varanda e notando que minha decisão era inabalável, ainda gritou para a vizinha, cujo nome quero manter em segrêdo: "Fulana, êle descobriu tudo!". Mais adiante, segurando-me pelo braço, fêz-me parar. Apenas informei-lhe qual era o meu destino: a residência de meu advogado e nosso amigo particular, Dr. Jaime de Pádua. Sempre relutando, acabou por me seguir. Na presença do Dr. Jaime, Lídia não negou o adultério. E disse mais: "Eu sei o desgôsto que lhe estou causando, Valdir. Mas eu não posso viver sem meu amor...".

O relato continuou. O repórter sentia, palavra por palavra, a humilhação daquele homem, falando de seu drama, narrando lance por lance os detalhes da destruição de seu lar.

— O desquite, baseado nas provas em meu poder, poderia de ser de carater litigioso. Depois de conversar durante várias horas com ela e com meu advogado, resolvi dar-lhe a oportunidade de, a qualquer tempo, tentar recuperar-se de sua degradação moral. Ofereci-lhe, então, o desquite amigável. Concordou. Tratamos da separação imediata. Ela não tinha dinheiro nem para a passagem. Dei-lhe dois mil cruzeiros para "agüentar-se". Quis levá-la para a casa dos pais. Não quis. Preferiu ficar com sua vizinha e confidente. As duas, visando a minha completa destruição moral, começaram, então, a tecer intrigas, que, mais tarde, vieram a resultar no crime que cometi.

— O grande drama — prossegue Valdir — não foi ainda o nosso: foi o dos nossos filhos. Rolaram de casa em casa. Ora comigo, ora com ela, Raul (8 anos) e Rui (7 anos) ouviam e se atormentavam com os comentários mais sórdidos sôbre a minha pessoa e, pouco a pouco, inteiravam-se da leviandade e imoralidade de sua mãe. Lídia tentou, num desesperado esfôrço, conseguir a tutela de nossos filhos, prejudicando-os nos estudos. O juiz que decidia sôbre nosso processo de desquite, entretanto, deu-me ganho de causa. Ela, sem outra alternativa, apelou, então, para a intriga. Tratou de jogar tôda a família contra mim.

E o engenheiro passa a narrar outros detalhes:

— De certa feita, fui frontalmente ofendido por minha ex-sogra. Reagi, dentro dos limites que minha educação permitia e fui esbofeteado. Tentando evitar o prosseguimento da agressão, tentei segurá-la. Foi o bastante para que Mário (Mário da Costa Coutinho, a vítima), tomasse o partido da mãe. Muito mais forte do que eu, o rapaz espancou-me e — não me envergonho de dizê-lo — tive de fugir. A distância, todavia, ainda ouvi sua ameaça: "Volte aqui, palhaço, que eu lhe quebro os chifres!" A divergência, entretanto, as humilhações e os achincalhes que iria ainda sofrer, continuaram. Deixei de ir buscar meus filhos, preferindo sentir saudades dêles, a me expôr a novas situações vexatórias.

— As férias de Rui e Raul haviam terminado. Êles tinham que voltar às aulas e quem os levava e buscava no colégio, diàriamente, era eu. No domingo passado (dia 31), fui buscá-los. Parei o carro em frente à casa de meu sógro. Como demorassem, desliguei a máquina e aguardei. Súbito, surge no portão, o Mário. Desconfiei, mas, fugir, outra vez, seria desmoralizante. Aguardei os acontecimentos. Logo atrás, surgiu Lídia. Mário, dirigindo-se a mim e apoiando-se ameaçadoramente na porta do carro, do lado do volante, onde eu estava, disse-me: "Hoje, você não leva ninguém. Vamos ajustar contas". Respondi-lhe simplesmente que não tinha contas a ajustar com êle e meu interêsse era sòmente ver meus filhos. Lídia chegou e instigou o irmão: "Agora é que eu quero ver, Valdir. Repita, na frente do Mário, o que você andou dizendo para todo o mundo a meu respeito". Ponderei que estava apenas aguardando meus filhos e que não queria maiores complicações. Lembro-me de que Mário respondeu: "Então, você vai entrar num cacête..." E, ato contínuo, desferiu-me violento murro no rosto, fazendo-me tombar sôbre o assento, estonteado. Lídia tentou abrir a porta do carro, para que o irmão consumasse a agressão enquanto êle se afastava e fazia um gesto instintivo de sacar uma arma. Pressenti que seria morto, como um cão. Lembrei-me da arma que trazia no porta-luvas. Ràpidamente, apanhei-a e fui atirando. O resto, é óbvio. Sem sair do carro, liguei a máquina e parti. Só depois é que soube que Mário havia morrido e que Lídia estava ferida gravemente.

O advogado José Valladão, advertiu o engenheiro sôbre a hora. Encerrou-se a entrevista.

Quando esta edição estiver circulando, Valdir de Assis Ribeiro deverá estar sendo apresentado ao Delegado Silvio Martins de Barros, titular do 21º DP, em cuja jurisdição se deu o crime. A tese que os patronos do criminoso irão adotar será a legítima defesa, inclusive da honra.

Valdir, patético: "Fui traído, humilhado e espancado!"

DENSO MISTERIO NO EDIFICIO "MARQUÊS DO HERVAL":

Loura, Jovem e Linda Projetada Para a Morte do 12 º Pavimento

Um grito pavoroso de mulher, acompanhado de um baque surdo contra o passeio fronteiriço do edifício Marquês do Herval, na Avenida Rio Branco, 185, assinalou, ontem, por volta de 19 horas, o início de mais um mistério para a Polícia elucidar. Transeuntes que assistiram, estarrecidos, à brutal ocorrência, viram então, estatelada sôbre a calçada, uma mulher loura e jovem, vestindo saia estampada e blusa amarela e tendo os pés descalçados. Respirava, ainda. Chamada a ambulância, a vítima, apesar de inúmeras fraturas expostas, resistiu com vida até dar entrada no Hospital do Pronto-Socorro. Tratava-se de Antônia de Pádua Pinto, de 25 anos presumíveis, a custo identificada pelo Comissário Rigueira, do 6.º Distrito, que, se locomovendo para o local, constatou ter sido a jovem companheira de José Domingos dos Santos, de 36 anos, mais conhecido pelo vulgo de "Pernambuco" e que mantinha serviços de limpeza no edifício citado, onde mora, no apartamento 1.204, de onde a infeliz tombou para a morte.

O faxineiro, de péssimos antecedentes, minutos depois, foi visto às carreiras pelo prédio, que o povo apelidou de "Tem Nêgo Bebo Aí", tomando destino ignorado até o momento em que redigimos a presente reportagem. A Polícia, na suposição de que "Pernambuco" houvesse permanecido no edifício, estabeleceu forte cêrco, que durou por tôda a madrugada. Admite-se tenha êle conseguido escapar. Tudo leva a crer haja atirado, mesmo, para a morte, sua companheira.

Um Grito e a Morte

Diversos populares, que se postavam ao longo da Avenida Rio Branco, assistindo ao desfile de grupos portuguêses que comemoravam a passagem do Centenário Henriquino, tiveram oportunidade de assistir aos últimos minutos de vida da infortunada criatura. Eram exatamente 19.04, quando o corpo, após o grito lancinante, chocou-se contra os galhos de uma árvore — o que amenizou a queda — e foi bater na calçada. Os guardas 2.143 e 2.345, que passavam pelas imediações, tomaram providências imediatas, impedindo a saída do edifício. Outros policiais passaram, então, a vasculhar o prédio, na esperança de encontrar o suspeito, visto por diversas pessoas completamente alucinado, balbuciando palavras incoerentes, enquanto buscava, de tôda maneira, uma saída. A impressão de que permanecera êle no local resultou do fato de que apenas um dos elevadores estava em funcionamento, enquanto a escada, como é praxe no domingo, continuava impedida por uma porta trancada. "Pernambuco" foi visto às 18.30, quando ali penetrava, acompanhado da loura esbelta que, minutos depois se projetaria no espaço. Esta informação foi prestada ao Comissário Rigueira pelo responsável pelo prédio, Sr. José Rodrigues Medeiros, que acrescentou:

— Há uma semana, a administração pediu a "Pernambuco" fornecesse a identidade da mulher, para que fôsse preenchida a respectiva ficha na portaria; êle, porém, à isso se negou, alegando que ela estava prestes a abandoná-lo".

Arrombado o Apartamento

Com a presença dos peritos Mucci e Diamantino, o Comissário Rigueira determinou fôsse arrombado o apartamento 1.204, de onde tombou a inditosa mulher. Roupas de cama em desalinho confirmavam que ali ocorrera, minutos antes, uma cena de amor. Sôbre a cama, uma pequena mala continha algumas peças femininas, como se alguém as estivesse arrumando. Junto à cama, um par de sapatos, de mulher, que se presume pertencessem à vítima. Periciado o local, constatou-se a presença de dezenas de retratos de mulheres, o que vinha atestar ser José Domingos dos Santos dado a conquistas. Aliás, conseguimos apurar que tem êle por hábito não permitir que jovens permaneçam mais de 20 dias em sua companhia. Ainda no apartamento, sôbre uma mesa, junto a uma marmita, a Polícia encontrou um par de óculos "tipo Ronaldo", pertencente ao acusado.

"Minha Pequena se Atirou"

O apartamento 1204, de onde tombou a jovem, é de propriedade da Sra. Laura Inocência Kussner, residente na Rua Senador Vergueiro, 197, apartamento 101. Como dissemos, no imóvel, o suspeito mantém uma organização de serviços de limpeza, tendo sob suas ordens cêrca de 15 empregados, com a incumbência da conservação de 60 salas do edifício. Ali mesmo reside e para lá conduz suas conquistas amorosas, não raro provocando incidentes desagradáveis com os inquilinos.

Foi a Sra. Raimunda Sanches, moradora do apartamento 402, quem forneceu os melhores dados sôbre a ocorrência aos agentes da Lei. Declarou que se encontrava à janela quando ouviu um grito e, em seguida, um corpo no espaço. Desceu imediatamente, deparando, no 2.º andar, com "Pernambuco". Revela D. Raimunda:

— Êle estava em pânico e tinha as mãos na cabeça, enquanto exclamava: "Minha pequena se atirou lá de cima; estou perdido! O homem continuou andando e, após alguma hesitação, voltou a subir, e não mais o vi.

Identificada

A Polícia, durante tôda a madrugada, buscou localizar o endereço da vítima, presumindo-se seja ela de condição humilde, visto que se trajava com roupas modestas. Chamava-se, mesmo, Antônia de Pádua Pinto, pois foi encontrado um retrato seu, com dedicatória, ao homem que a teria lançado no espaço. Êsse retrato tinha, ainda, a data de 2 de junho de 1960.

O corpo, com guia do 6.º Distrito, foi removido para o Instituto Médico Legal.

Esta senhora, Raimunda Sanches, moradora no apartamento 401 do edifício "Marquês do Herval", cruzou com "Pernambuco", quando êste descia apressadamente as escadas, exclamando que "sua pequena tombara lá do alto".

José Domingos dos Santos, o "Pernambuco", vem sendo insistentemente caçado pela Polícia. De seu apartamento, no edifício "Marquês do Herval", tombou a linda loura Antônia de Pádua Pinto.

ANTONIO MARIA
ROMANCE Policial DE COPACABANA

"SOPHIA LOREN", CHEFE DA "GANG" DE LADRÕES DE JÓIAS DE COPACABANA

O mais vultoso roubo de jóias, dêstes últimos meses, em Copacabana: quase dois milhões, em jóias e moedas de lei, mais 180 mil cruzeiros. A vítima: Luis Palma Marques, residente à Rua Aurelino Leal, 16, apartamento 501. Data do registro da ocorrência: 31 de julho (reportagem publicada em UH, 1 de agôsto).

Quem o autor ou autores?

O caso foi entregue ao detective Cruz, policial hábil e perseverante, que entrou, desde o início, em pista certa: uma quadrilha de jovens, todos de boa família, todos pederastas. O chefe dessa "gang" seria Irajá Freire Hofmaister, gaúcho, de 21 anos. Moço de confrangedora beleza (tratando-se de um homem) considerado o verdadeiro sósia de Sophia Loren. Daí o nome por que é conhecido em Copacabana: "Sophia Loren". Nome postiço, é verdade. Mas seria a única maneira de termos Sophia Loren (hoje, às voltas com a Polícia Internacional) no 3.º Distrito Policial. Cabeleira basta, de vários matizes claros; bôca recortada, olhos verdes e agudos.

O detective Cruz prendeu "Sophia Loren". Minutos após e, durante todo o tempo em que permanece na Delegacia do 3.º Distrito Policial, é visitado por senhoras e senhores da sociedade. Desde o primeiro interrogatório, "Sophia Loren", acusou, como autores do roubo da Rua Aurelino Leal, seus amigos Lourival e Nei, cujos nomes completos não sabe. Admite, "Sophia Loren", que tenha sido, êle próprio, uma espécie de autor intelectual do furto. Essa quadrilha (teria ramificações em São Paulo) tem acesso a apartamento de gente de dinheiro e campo livre para agir, quando o dono da casa não está. "Sophia" e seus amigos arranjam mulheres para homens de posse e, com isto, se fazem credores de sua inteira confiança.

O detective Cruz, após prender "Sophia Loren", estêve em São Paulo e, de lá, trouxe dois jovens, pertencentes à quadrilha.

ESCÂNDALO

Certamente, no interrogatório dêsses jovens, vários nomes e casos passarão ao noticiário de imprensa. Êsses rapazes, em tudo e por tudo, sob pretexto de responder a qualquer pergunta, apóiam-se na citação de pessoas que, justamente ou injustamente, serão envolvidas no escândalo. Pessoas de posição, em sua maioria. Pode dizer-se que estamos diante de uma prisão sensacional, verdadeiro fio de meada, para o esclarecimento de roubos, cuja solução policial resultou, até agora, equívoca e inconclusa. O detective Cruz dedica-se, de corpo e alma, a êstes interrogatórios. Passou a comer e a dormir menos.

"SOPHIA LOREN" E O REPÓRTER

É como se defrontássemos uma mulher bonita. Ou uma vedeta de "travesti" do "Carroussel", de Paris. O repórter pergunta e "Sophia" responde:

R — Onde você mora?

S — Avenida Delfim Moreira, 906.

R — Com quem mora?

S — Com a minha mulher.

R — Faça o favor de repetir.

S — Moro com a minha mulher, Marilza Rangel de Sousa.

O repórter sabia (de ouvir dizer) das relações de "Sophia Loren" com Marilza. Que freqüentavam, juntos, bares e buates. O "Raffiné", por exemplo. Que faziam um bonito par amoroso. Mas, precisava ouvir, o repórter, isto que aí vai. Fêz seguir o interrogatório:

R — Qual o tipo de relações, entre você e Marilza?

S — Somos dois amantes iguais aos outros amantes.

R — Mas, fiéis, um ao outro?

S — Isto é uma indiscrição.

R — Talvez, mas preciso de sua resposta. Fiéis?...

S — Não. Nós nos traímos, quando sentimos necessidade, cada um à sua maneira. O senhor me entende.

R — Quem é o chefe da casa: você ou Marilza?

S — Não entendi.

R — Quem é que mantém a casa? Que entra com o dinheiro?

S — É ela. Me deu também esta aliança, a do nosso noivado. Recebo, ainda, dinheiro do meu pai. Fora disso, sou pintor e decorador.

Nessa altura da nossa entrevista "Sophia Loren" quis negar que seus companheiros Lourival e Ney tivessem participação no roubo da Rua Aurelino Leal:

— Eu disse aquilo lá em cima, porque fiquei nervoso, com médo.

O repórter submeteu-o a um novo e rigoroso interrogatório, até que "Sophia", enquanto procurava manter-se na negativa, explodiu:

— Foram êles, sim. Não adianta negar. Foram êles.

Irajá Freire Hofmaister, o "Sofia Loren" de Copacabana, apontado como chefe da "gang" de ladrões de jóias.

AS VISITAS CONTINUAM

É de madrugada, quando escrevemos estas notas. Páram dezenas de automóveis à porta da Delegacia. São pessoas de "bom tom" (homens e mulheres), que vêm saber de "Sophia Loren" e seus amigos. Diz uma senhora, a mais bem vestida, cheirando a "Pretexte", de Lanvin, dos pés à cabeça:

— Por que não deixam êsses rapazes em paz? São pessoas de sensibilidade. Mesmo que errem, erram por seu espírito inquieto e sensível.

— Inquietos e sensíveis, demasiadamente, em relações a jóias... — lembra-lhe o repórter. A senhora dá um muchocho. Afasta-se.

Cresce o movimento na Delegacia. Visitas, cada vez mais. O detective Cruz passa, repetidas vêzes, da sala de interrogatório para a mesa do Comissário. Diz, ao repórter, em uma de suas passagens:

— Acho que, após a prisão de Nei e Lourival, tudo será esclarecido.

E acrescenta:

— Tenho a impressão de que êles irão acusar "Sophia Loren".

CIDADE Nua

O JÔGO

Cenário: Estádio do Maracanã.
Personagens: Odilon de Azevedo Marques (comerciário, solteiro, 27 anos, Rua do Livramento, 81-A); Djalma Henrique Lima (comerciário, solteiro, 23 anos, Rua Bernardo, 241, Encantado) e Sebastião Gomes da Silva (cozinheiro, solteiro, 23 anos, Rua Visconde da Gávea, 98).
Dia: domingo (parte da tarde).

Não sendo de corrida de cavalos, sendo de futebol, o grupo foi ao futebol. No Maracanã, viram o jôgo Flamengo x Botafogo. Na intervalo, quem tinha sêde, bebeu, quem tinha fome, comeu.

Assim que Eunápio de Queiroz considerou o tempo regulamentar esgotado e apitou o final do jôgo, o grupo, rampa abaixo, ganhou a rua. Nem triste nem alegre, o grupo foi andando. Cada qual pensando no que mais apetecia pensar e nem de leve no que estava para acontecer.

Saindo do Maracanã, o grupo, protegido por uma multidão, com efeito, não podia prever. Se tivesse o dom de prever, teria feito meia volta. Teria seguido outro caminho.

Os que assaltaram não fizeram cerimônia. Acintosamente, uma de faca na mão, outro de revólver, outro também de revólver, fizeram o grupo parar. Odilon, talvez por não acreditar que os assaltantes tivessem coragem de tanto, no meio da multidão, resistiu:

— Não dou nada.

Levou um tiro no pé direito. O segundo, Djalma, apressou-se:

— Se tivesse alguma coisa para dar, daria.

Como não tivesse nada para dar, levou um tiro no braço.

O terceiro, Sebastião, apesar de se mostrar amável, apesar de se deixar roubar, deu mil cruzeiros e um relógio, recebeu uma facada no rosto.

Para não levar mais tiros ou facadas, correram. Na corrida, Odilon largou para os ladrões seu rádio portátil.

Pouco depois, o Comissário do 19.º Distrito Policial tomava conhecimento de outro assalto: Gilberto Alves (solteiro, 21 anos, Rua Hugo, 379), ficou ferido na bôca, por uma bala que passou de raspão. De Gilberto, o assaltante levou o rádio portátil, pelo jeito uma tentação irresistível para ladrões maiores e menores.

A NOIVA

Cenário: Rua Clarimundo de Melo.
Personagens principais: Edelvio Francisco Assunção e sua noiva, Raimunda de Freitas.
Dia: sexta-feira (parte da noite).

Iam os noivos, de mãos dadas, dizendo coisas doces, olhando-se docemente. Sorrindo sem saber que sorriam, seguiam, rua afora, esquecidos de tudo.

Ao ouvir o que ouviu, Edelvio pensou que tivesse ouvido mal. Não atinava que alguém pudesse ofender uma moça, sem mais nem menos, estivesse ela sòzinha ou acompanhada. O outro, por via das dúvidas, repetiu o galanteio que não podemos repetir.

O sangue subiu à cabeça de Edelvio Francisco. E, em defesa da noiva, gritou:

— Seu.

Adelino riu. E respondeu:

— E' você.

E incluiu, na lista, o nome de tôda a família de Edelvio. Apesar de estar sòzinho, Edelvio Francisco se dispôs a resolver a questão no braço. Com Avelino, ao lado de Avelino, o irmão Airton.

Dois contra um. Edelvio dava um sôco para levar três ou mais. A noiva, nervosa, correu a avisar o irmão de Edelvio:

— São dois contra êle.

A briga, a quatro, foi uma briga violenta, furiosa, na base de sôcos e pontapés. Gritava a noiva de Edelvio, gritavam mulheres que passavam e os homens, a se castigarem, ora arquejavam, ora gemiam.

Os homens teriam se matado, na certa, se não aparecesse gente para intervir, se não chamassem a radiopatrulha. Mesmo assim, quase morre um: Avelino, internado no Hospital Sousa Aguiar, com suspeita de fratura do crânio. Edelvio foi para o mesmo hospital com fratura da perna direita. José foi para o Pôsto de Assistência do Méier, com lesões no rosto. José é irmão de Edelvio. E Airton, irmão de Avelino, foi prêso.

A CONTA

Cenário: Bar Rio de Janeiro.
Personagens: Jacy Rodrigues, gráfico Rua Riachuelo, 137, sobrado e o investigador Eduardo da Silva Pfeil.

Jacy, ao sair de casa, tinha onde ir: um bar. Não ia ao bar para se aborrecer. Queria tomar uma cerveja e assim mataria dois coelhos de uma cajadada só: tomaria a cerveja e pagaria a conta. Foi. Cuprimentou a dona do bar, abriu a carteira, ficou quites.

Não entendeu quando ouviu o primeiro tiro. O homem não discutia com ninguém. E deu o primeiro tiro. Deu o segundo tiro. Jacy, então, ficou preocupado. Não gostava de tomar satisfações a ninguém. Entretanto, o homem, atirando daquele jeito, podia varar a cabeça de alguém. Pediu:

— Deixa isso pra lá.

Porque fêz o pedido, o homem, um revólver Colt na mão, lhe deu a resposta:

— Meta-se com sua vida. Se falar muito, leva um.

Para não levar um, Jacy atracou-se com o estranho, que dava tiro como quem dá boa-noite. Resultado: foi alvejado duas vêzes. Uma bala na mão, outra bala na coxa direita, sofrendo, em conseqüência, fratura do fêmur.

Mais tarde, Jacy jurou:

— O homem estava bêbedo.

Caído, Jacy viu o homem ameaçar céus e terras:

— Ninguém viu, hein? Quem viu e cair na asneira de dizer que viu pode dar-se mal.

Na porta do bar, porém, já era grande a aglomeração. E cresceu a onda contra Eduardo, que, sem saber como, levou um sôco, depois outro, mais outro. E aconteceu algo inteiramente inesperado: a ambulância que levou Jacy, levou também Eduardo da Silva Pfeil, lotado na Delegacia de Roubos e Furtos. Depois de medicado, foi devolvido ao 7.º Distrito Policial, onde foi autuado por tentativa de homicídio. Quanto a Jacy, está no Hospital Sousa Aguiar. E, segundo a previsão do médico que o atendeu, ficará internado noventa dias, no mínimo.

A
BIBLIOTECA NACIONAL
AV. RIO BRANCO
RIO DE JANEIRO - D.FEDERAL (G)

BANGU (CAMPEÃO) NOS BRAÇOS DA TORCIDA QUARTA-FEIRA (6 HORAS) NO GALEÃO

ZEZÉ MOREIRA NÃO SE ILUDE COM ELOGIOS:

"PARA MIM, FLUMINENSE CONTINUA SENDO TIMINHO"

(De GERALDO ESCOBAR)

FLUMINENSE segue um ritmo normal de produção e é hoje, apontado pela opinião geral, como candidato seguro à conquista do título. Há quem assegure que o bicampeonato é assunto quase que liquidado. Os tricolores aparecem como o time mais regular e mais eficiente neste início de campeonato.

Estamos Trabalhando

Zezé Moreira, entretanto, mostra-se tranqüilo e sem exagerado otimismo. Diz, diante do favoritismo que depositam no Fluminense:

— "Estamos pensando no título e queremos, se possível, conquistá-lo. Para isso estamos no campeonato. Mas ainda não podemos acreditar que sejamos, de antemão, os campeões. Estamos trabalhando e há muito o que trabalhar".

Tudo Bem

— O time está bem? Há problemas esta semana? Responde Zezé:

— "Tudo em ordem, sem problemas. Treinamento normal, preparativos de rotina, com vistas ao próximo clássico. Procuraremos sempre organizar a equipe da melhor maneira possível. Tentar sempre fazer o certo e o melhor".

Rendimento Máximo

Indagamos se o time estava apresentando rendimento máximo ou ainda faltava muito para atingir ao índice ideal. Acrescenta o técnico:

— "Nenhum time atinge rendimento máximo. Chega a rendimento necessário. Naturalmente que ainda não está totalmente perfeito o quadro mas o Fluminense terá que subir mais. Essa é sempre a tendência num campeonato, numa competição. Cada jôgo é mais uma experiência e mais um ensinamento".

E Timinho

Comentamos ainda que hoje ninguém mais chama o Fluminense de "timinho". Classificam-no como o melhor conjunto da cidade, e, franco favorito para a conquista do título. Zezé Moreira, sempre calmo, concluiu:

— "Não me importa, embora seja grato saber-se disso, o que pensam os outros. Fico com minha opinião. Para mim, continuamos sendo timinho e não nos iludimos com favoritismos para conquista de títulos. Felizmente tudo corre bem, o quadro não tem problemas e o provável é melhorar. Mas acho que ainda somos "timinho".

Fla: Agora Madureira

Os jogadores do Flamengo dormiram na concentração da Estrada da Gávea, sendo liberados hoje pela manhã. De um modo geral, todos ficaram satisfeitos com o resultado da partida com o Botafogo, embora lamentassem a falta de sorte em alguns lances.

Para o compromisso com o Madureira, segundo Solich, não há qualquer problema com contusões. Nem mesmo o arqueiro Ari preocupa o Departamento Médico do clube. Luís Carlos e o aspirante Bolero foram os outros dois atingidos (levemente) durante a porfia.

Amanhã, após a revisão médica, será efetuado um individual e o técnico paraguaio ainda não decidiu se realizará algum coletivo esta semana.

VASCO: UMA SEMANA SEM ONDAS E SEM PROBLEMAS

A vitória sôbre o Olaria, se não convenceu aos críticos, pelo menos serviu para aliviar a tensão, em São Januário, pois os dirigentes sorriam muito após o triunfo e alguns associados de prestígio compareciam ao vestiário como hipotecando solidariedade. Tudo isso indicando, evidentemente, que o Vasco deverá ter uma semana sem "ondas".

Sem Problemas, Também

Como não houve contundidos no "match" de Severiano, parece que não haverá maiores problemas, também, para a formação da equipe que enfrentará ao Canto do Rio, domingo, na visita muito perigosa à Niterói.

Sabará teve uma indisposição na manhã de ontem e foi afastado do campo apenas porque não se sentia bem durante a partida. Disse o Dr. Valdir Luz que não há qualquer preocupação e que o ponteiro poderá jogar.

Écio também já cumpriu a pena de suspensão por um jôgo e é provável que reapareça contra o Canto do Rio.

A única dúvida, talvez seja a do meia-armador, podendo ser lançado Laerte ou Valdemar, embora Roberto Pinto também não tivesse decepcionado.

Ontem, após o jôgo, todos os craques foram liberados. Mas amanhã já reiniciarão o treinamento.

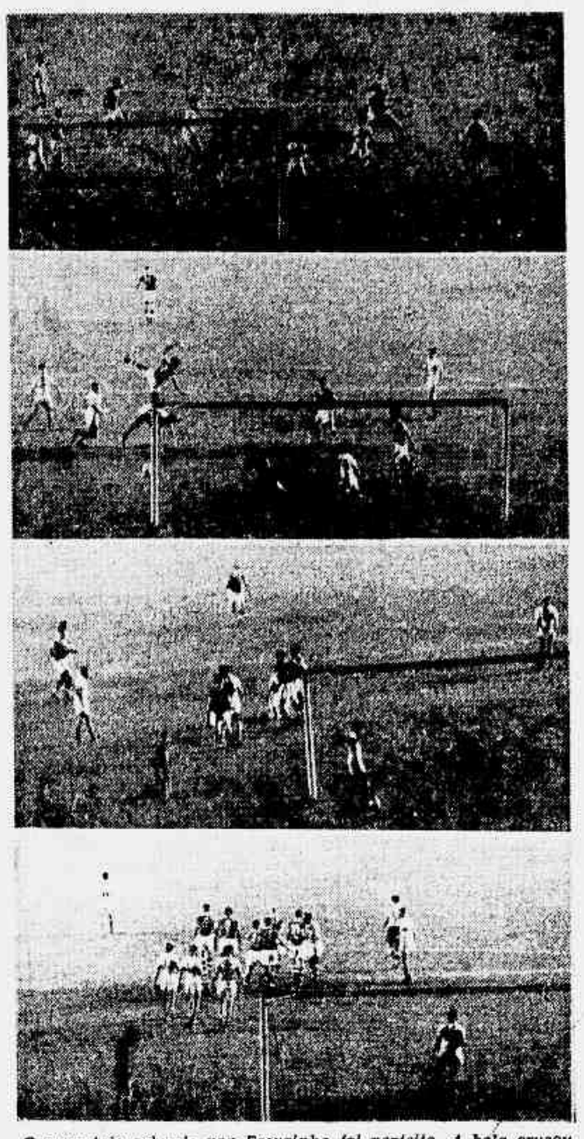

O escanteio cobrado por Escurinho foi perfeito. A bola cruzou a bôca da meta e foi ter a Maurinho. O extrema saltou com o zaqueiro e cabeceou firme, marcando o segundo gol do Fluminense. (TELE-SEQUÊNCIA DE PAULO ANDRE)

O triunfo alcançado em Nova Iorque é o grande desfecho de uma maravilhosa campanha, da qual Tim foi o cérebro.

MEU PERSONAGEM DA SEMANA

Escreve NELSON RODRIGUES

1 AMIGOS, é uma beleza completa a vitória do Bangu nos Estados Unidos. E nem se diga que venceu pernas de pau, cabeças de bagre. Teve que rilhar os dentes, molhar a camisa, derramar um suor épico. Os outros concorrentes, em sua maioria, eram "cobras" do futebol europeu (alguns mascaradíssimos). Por exemplo: — um Estrêla Vermelha, ou um Rapid, ou um Sampdoria, ou um Sporting representa um alto padrão de futebol. E o Bangu foi levando tudo de roldão, tudo!

2 VEJAM vocês as ironias da vida esportiva. Quando o quadro de Moça Bonita embarcou, foi uma tristeza e eu quase dizia: — foi uma vergonha. No aeroporto, três ou quatro gatos pingados e um frio, lúgubre deserto de cronistas e fotógrafos. Ninguém acreditava no Bangu. Ou por outra: — só o Bangu acreditava em si mesmo. Para nós, da imprensa, êle ia ser um novo Bela Vista, um mártir do ridículo e da humilhação.

3 POR isso, eu vos digo: — nós, cronistas, somos burros, burríssimos. Há anos que lidamos com o Bangu, que escrevemos sôbre êle, que tiramos o seu retrato. Pois bem: — tínhamos do quadro de Tim uma imagem rigorosamente falsa, uma versão completamente errada. Basta dizer o seguinte: — nenhum de nós, jamais, imaginou que o Bangu fôsse um time épico! Era com ironia (ou irritação) que nós o admitíamos entre os "grandes". Vamos reconhecer, com a humildade das confissões implacáveis: o jornal, o rádio e a televisão achavam o Bangu um "falso grande".

4 MUITO bem. O Bangu saí daqui. Parecia uma reles e deslavada excursão caça-níqueis. Entre tôdas as hipóteses possíveis e imagináveis, só nos escapou esta: — de uma formidável vitória internacional. Ao entrar no avião (rumo aos Estados Unidos) a representação banguense parecia calçar as duras sandálias da humildade. Não levava nenhuma das berrantes "estrêlas" do futebol brasileiro.

5 E, lá fora, começou a vencer, escandalosamente. Papou o Sporting (por 5 x 1), o Rapid (por 3 x 2), o Sampdoria (por 3 x 1), o Estrêla Vermelha (por 2 x 0), o Kilmarnock (por 2 x 0). Diante dêsses resultados feericos, o cronista daqui caiu das nuvens. Descobrimos um Bangu épico, que não conhecíamos e do qual jamais desconfiamos. O quadro de Moça Bonita tinha em si o instinto, a vocação, a predestinação da epopéia.

6 CURIOSO destino do jornalista! Informa tudo e, muitas vêzes, não sabe nada. Êle foi o último a saber, o último a conhecer o potencial épico do Bangu. Diante da enfiada de vitórias, tivemos que reformar, às pressas, todas as nossas ilusões sôbre o grande clube. Êle já surge aos nossos olhos com uma dimensão nova e decisiva. Há quem queira ver os seus jogadores de penacho, como no quadro de Pedro Américo.

7 AMIGOS, as vitórias internacionais do nosso esporte lavam o Brasil. Antigamente, o brasileiro tinha vergonha de ser patriota. De ser patriota e digo mais: — vergonha de ser brasileiro. Ninguém queria ser brasileiro, nem a tiro. Cada um de nós carregava o desgôsto de ter nascido aqui e não alhures. Vários amigos meus falavam com sotaque para disfarçar. A vitória esportiva é que forçando, aqui, uma consciência nacional. Hoje, o sujeito paga para ser brasileiro. Olhamos, de alto a baixo, com largo e inclemente sarcasmo, as velhas civilizações, as velhas culturas.

8 E o pudor, o escrulho, o arrependimento de ser patriota, não existe mais. O brasileiro parece trazer na lapela o seu patriotismo. Êle próprio se sente heroicamente de penacho como os já citados dragões de Pedro Américo. Vamos e venhamos: — êsse Bangu, maravilhosamente, invicto foi fiel ao Brasil afirmativo e espetacular dos nossos dias. Sua vitória, em campos dos Estados Unidos, não merece um retoque. E' perfeita.

9 NÃO quero destacar nomes. Ou por outra: — citarei apenas o velho Tim, bravo e astuto, técnico de audácia e imaginação, clarividente e indomável. Os jogadores, todos os jogadores, jogaram com a gana, a garra, a fúria do novo homem brasileiro. E, por isso, o meu personagem da semana é o Bangu, é todo Bangu (o técnico, os titulares, os reservas, o massagista, o roupeiro, o gandula e a torcida).

AMÉRICA QUER PEGAR FLUMINENSE A UNHA

De LUIZ VALÉRIO MEINEL

PARA preliar com os tricolores no próximo domingo, no Maracanã, no que será o "clássico" da quarta rodada, os "americanos" vão começar a treinar amanhã, fazendo individual.

Amaro e o pé

Amaro, que vinha se revelando como um dos melhores médios apoiadores do momento, sofreu uma contusão num treino e ainda não pôde disputar uma única partida no presente campeonato. Depois de vários exames médicos, inclusive chapa radiográfica, ficou constatado que o jogador campista está com uma calcificação no pé. A propósito, a palavra abalizada do Dr. Alvaro Carrillo:

— Amaro tem ido diàriamente ao meu consultório, onde já está em pleno andamento o tratamento a fim de que a calcificação seja eliminada, pois do contrário o jogador terá que ser operado. Amaro, porém, vem reagindo bem e já apresenta sensíveis melhoras. Não estou apenas querendo curá-lo, mas também deixá-lo capaz de jogar no domingo, frente ao Fluminense. Na quarta ou quinta-feira poderei dizer se seu estado permite que volte ou não ao time.

Outro que está entregue ao Departamento Médico, com entorse, é Leônidas. Ausente do jôgo com o Bonsucesso, segundo o médico Luciano Oliveira, Leônidas deverá estar em condições de jogar no "clássico". Jorge Vieira diz que precisa e tem que poder utilizar o jogador.

Fontoura Pode Entrar

— O ponteiro Fontoura deverá estrear — continuou Jorge. — O balanço fará individual na têrça-feira e então veremos como está fisicamente. Entrando Fontoura, acho que o quadro crescerá, ainda mais que a mudança tática deverá dar outra fisionomia ao time. Amaro, voltando, poderá entrar, ou de quarto zagueiro, ou na lateral esquerda, indo Leônidas para a posição de médio apoiador. De resto, darei mais atenção ao ataque, que precisa manter o mesmo ritmo que apresentou diante do Bonsucesso: — três gols está bom. Deve chegar e dar para a vitória.

América Crescendo

— Concordo com quem diz que diante do Vasco o América foi um e frente ao Olaria não foi a mesma coisa.

Mas com o Bonsucesso, no entanto, voltamos a render o normal. O América não está com "fogo de palha". Tem time para vencer e continuar na liderança. Quanto a haver jogado apenas razoàvelmente frente aos olarienses, é preciso não esquecer que o estado do campo influiu bastante, além das dimensões serem reduzidas. Poderão objetar que em Teixeira de Castro as medidas também são pequenas. Exato, mas o campo não é ruim, além da equipe ter estado inspirada. Daí os três gols.

Finalizando, Jorge Vieira disse:

— Estivemos assim, assim, de início. Fizemos um gol e sofremos outro, pouco depois.

No segundo tempo, porém, desencabulamos e foi aquela água: 3x1.

Com o nascimento da sexta filha, Garrincha completou seu time de volibol. Na foto, a mais famosa família de Raiz da Serra.

CEGONHA DRIBLOU GARRINCHA: 6ª FILHA

VOU parar por aqui — exclamou Garrincha ao se defrontar com o repórter, referindo-se ao nascimento, sábado, de sua sexta filha.

O grande ponteiro campeão do mundo, que já era pai de cinco meninas, acrescentou, fazendo blague:

— Estava com um "team" de basquete e vou ser obrigado agora a adaptar às garôtas ao volibol e garanto que o "six" lá de casa não vai ser "cabeça de bagre".

Queria um Herdeiro

Ninguém desconhece que Garrincha vem desejando um varão, talvez para ensinar-lhe o manejo da bola, a fim de que possa ter um herdeiro legítimo no futebol. Mas o "seu Mané" não ficou triste com a chegada da caçulinha:

— Já que não veio um "ponta-direita", vamos tratar de treinar a equipe de volibol.

O mais famoso papai do futebol brasileiro visitou sábado mesmo a espôsa e a filha, não sabendo, entretanto, qual o nome a ser escolhido para a recem-nascida:

— Isso é lá com a "patroa". Ela tem carta branca para a escolha.

Campeão Invicto Nos Estados Unidos:

BANGU HONROU O GRANDE TÍTULO BRASILEIRO: CAMPEÃO DO MUNDO

TIME do Bangu regressará invicto, dos Estados Unidos, trazendo a maior bagagem que se poderia esperar: campeão do primeiro torneio internacional de futebol, em Nova Iorque. Uma campanha brilhante, meritória, pois, o quadro suburbano, sob a segura e eficiente orientação do competente treinador Elba de Pádua Lima (Tim), soube honrar e defender o prestígio do título de campeão do mundo que o Brasil ostenta.

Missão Importante

Quando daqui partiu, levando uma equipe de novos valores entre alguns veteranos e experientes, o quadro alvirrubro seguiu confiante em sua campanha. Mas o silêncio de sua importante jornada, nos Estados Unidos da América do Norte, demonstrava o pouco crédito do torcedor, para com suas possibilidades.

E o Bangu saiu daqui com a difícil missão de representar, num País que procura lançar o profissionalismo, o título mundial que o Brasil conquistou na Suécia e que o mundo inteiro aplaude como maior campeão do mundo dos últimos tempos.

E jogando certo, com disciplina técnica, moral, o Bangu de Tim regressará invicto e campeão. Um feito memorável para a história do tradicional clube de Moça Bonita, como ainda, um feito que ficará registrado para sempre na história do futebol brasileiro.

Campanha

Os números mostram a façanha sensacional do Bangu nos seus seis jogos pela conquista do título e mais dois amistosos. A campanha banguense: 4 x 0 sôbre o Sampdoria (Itália); 3 x 2 sôbre Rapid (Austria); 5 x 1 frente ao Sporting (Portugal); Norkoopink 0 x 0 (Suécia); 2 x 0 sôbre Estrêla Vermelha (Yuroslávia); 2 x 0 sôbre Kilmarnock (Escócia); 5 x 2 sôbre Estrêla Vermelha (amistoso) e 2 x 0 sôbre um time do Canadá.

O Bangu tem assim, num total de 20 gols a favor (incluindo os amistosos) 3 apenas 5 contra. Seu conjunto foi considerado como o que praticou melhor futebol técnico em todo torneio. Teve dois jogadores destacados como os melhores: Ademir da Guia, melhor do torneio; Zozimo, grande craque. Outro grande valor: Zé Maria, que foi artilheiro do time.

Regresso Festivo

Os banguenses, em face da brilhante campanha, que jamais poderá ser esquecida, terão certamente grande recepção em sua chegada, prevista para quarta-feira, às 6 horas da manhã. O torcedor carioca deve receber com festas o time que soube honrar o grande futebol campeão do mundo. Uma façanha que merece ser compensada com uma recepção a verdadeiros heróis do futebol.

OLARIA x BOTAFOGO EM SÃO JANUÁRIO

Com o erro de contagem de pontos da FCF na classificação do Olaria para efeito de confecção da tabela, o que forçou o seu Olaria x Vasco sair de Barim (foi o número três), também sucedera o mesmo com o encontro Olaria x Botafogo, marcado para o campo leopoldinense. O "match" será número três da rodada, por conseguinte, terá que se disputar em campo neutro. Os alvinegros vão sugerir hoje, na FCF, aos olarienses, que o preliô seja realizado, domingo, à tarde, no Campo do Vasco da Gama.

Os botafoguenses não pretendem antecipar a partida para sábado.

PAULISTAS VENCERAM URUGUAIAS NA "PELADA" DO SÉCULO: 7 x 1

SÁBADO à noite teve festa no Pacaembu. Durante uma hora — em dois tempos de 30 minutos, com 15 de intervalo — brasileiras e uruguaias enfrentaram-se na "pelada" do século. As vedetas de São Paulo, envergando as côres nacionais, depois de muito tombo, "furadas" espetaculares e gritinhos de susto e alegria, castigaram as "aguerridas" adversárias da "celeste olímpica", por sete tentos a um.

A torcida, que, caso raro em futebol, estava a favor dos 22 elementos em campo, deixou o Pacaembu satisfeita, além de rir a valer com as jogadas das moças e lhes admirar a plástica impecável, comemorou a vitória da "seleção nacional", sôbre o "tradicional adversário".

O jôgo, que teve até pontapé inicial de gala (dado pelo Arrelia), desenrolou-se normalmente, não ocorrendo — como alguns "especialistas" em futebol rebolado esperavam — nenhum "rifiti", em conseqüência da grande vitória das "canarinhas".

"Pelé" Branca

As únicas "anormalidades" da partida foram Brasília e Cleide, defensoras da seleção brasileira, que, por mais incrível que pareça, jogaram... futebol! Brasília — a "Pelé de saia", gritava a torcida — marcou quatro gols; Cleide, com "notável domínio da pelota", segundo os locutores esportivos — presenteou seus fãs com uma grande exibição (de futebol, mesmo!), constituindo-se na melhor jogadora em campo.

E' preciso ainda ressaltar, que o tento de honra das uruguaias (que, apesar da "lavada", foram olhadas com muito "carinho" pela torcida), foi marcado de pênalti.

Desfile de Vedetas

Antes do jôgo, na tarde de sábado, a Eletro-Radiobrás, organizou e fêz realizar um desfile original pelas ruas de São Paulo, fazendo propaganda do jôgo. Participaram da parada os trinta automóveis "Dauphine", que serão sorteados pela TV-Canal 7 ("Show", 713). Mas, a grande atração da tarde era mesmo o quadro de vedetas (11 certinhas com o uniforme da seleção nacional), que desfilou em jipes abertos.

Vedetas uruguaias vestiram "celeste" mas não deram para a saída. Futebol, quase não houve (o lance da esquerda foi uma das exceções), mas as moças brasileiras ganharam em beleza e na bola.

Sargentos Com Felinto

Sargentos da 9.ª RM, Mato Grosso, nossos velhos amigos, enviaram-nos recentemente uma carta sôbre assuntos diversos e no final perguntam: "Na sua opinião em quem devemos votar para o Govêrno do Estado?"

Não temos a pretensão de orientar ninguém. Mas responderemos como honestidade à pergunta que nos foi feita. Se estivéssemos em Mato Grosso votaríamos, por espírito partidário, no Sr. Wilson Fadul, candidato do PTB. Os sargentos, entretanto, não filiados a nenhuma agremiação política, vivendo em Mato Grosso, deverão votar no Senador Felinto Muller, por reconhecimento, como passaremos a explicar: em 1955, quando tramitava na Câmara o projeto de estabilidade da classe, procuramos o Deputado Wilson Fadul visando uma sua ajuda em favor da proposição. Nada conseguimos, como são testemunhas numerosos sargentos do Exército, Marinha e da Aeronáutica, integrantes da comissão. Aprovado o projeto na Câmara, em 1956, graças à luta travada pelo Marechal Lott, então Ministro da Guerra, foi êle encaminhado ao Senado, onde já o aguardava com a maior boa-vontade o Senador Felinto Müller, líder da Maioria, que conseguiu a sua aprovação em menos de meia-hora, com o apoio unânime da Casa.

Nas comissões, é bem verdade, outros senadores trabalharam muito pela estabilidade, como o Sr. Gilberto Marinho, mas a atuação de Felinto Müller foi decisiva.

É justo, pois, que os sargentos de Mato Grosso, que com suas famílias e amigos somam alguns milhares de votos, mostrem agora o seu reconhecimento ao mato-grossense que tanto cuidado revelou na solução do principal problema da disciplinada classe. Ademais, o Senador Felinto Müller, como constatamos na visita que fizemos com o Marechal Lott a algumas cidades de Mato Grosso, está empenhado de corpo e alma na vitória dos candidatos nacionalistas. Só essa posição justificaria muito bem o apoio dos subtenentes, suboficiais e sargentos à sua candidatura.

DESTAQUES

* **O Deputado Theobaldo Neuman apresentou parecer favorável com substitutivo ao projeto que dispõe sôbre a contagem de tempo como efetivo serviço militar, para todos os efeitos, os períodos letivos, cursados pelos alunos dos órgãos de formação de oficiais da reserva. O referido parecer já foi aprovado pela Comissão de Segurança Nacional da Câmara dos Deputados.**

* O Ministro da Aeronáutica aprovou as Instruções para o funcionamento dos Cursos de Formação de Sargentos das Subespecialidades de Topógrafo, de Laboratorista, de Pavimentação e de Supervisor de Obras. As instruções fundamental, especializada e Militar, no primeiro período, estão a cargo da Escola de Especialistas de Aeronáutica e a especializada, no segundo período será realizada no Serviço Geográfico do Exército.

* **A Comissão de Segurança Nacional da Câmara dos Deputados aprovou o parecer contrário, com duas emendas, do Deputado José Guiomard ao projeto que reverte ao serviço ativo do Exército e da Marinha os militares que passaram à inatividade por fôrça do Decreto n.º 19.700, de 12 de fevereiro de 1931.**

MISCELÂNEA

Acaba de ser promovido ao pôsto de tenente-brigadeiro o Major-Brigadeiro Francisco Assis Corrêa de Mello, ministro da Aeronáutica, em visita aos EE. UU. *** O Ministro Odylio Denys autorizou a entrega de material e uniforme para trabalhos de estrada ao 1.º Batalhão Ferroviário. *** Ontem, foi celebrada missa de ação de graças na Igreja N. S. do Bonfim, pelo restabelecimento do Capitão Jorge Pereira da Silva, chefe do Serviço Marítimo do Corpo de Bombeiros, onde o referido oficial é muito estimado. *** Queremos agradecer os convites que nos foram enviados pelas Companhias Air France, Alitália e Lufthansa. *** Foram promovidos ao pôsto de tenente-brigadeiro os Majores-Brigadeiros Armando de Souza e Mello Arariboia, comandante da 4.ª ZA, Raimundo Vasconcellos de Aboim e Ivan Carpenter Ferreira. *** O Ginásio fundado pelo Sargento Getúlio de Souza, em Benfica, a fim de proporcionar o ensino gratuito aos menos favorecidos reiniciou suas atividades escolares. Muito bem. *** O Coronel Anfrísio da Rocha Lima nomeou uma comissão sob a presidência do Coronel Darci Fontenelle de Castro para estudar os novos preços da carne que o concessionário estipulou para o Reembolsável da corporação. *** A partir de quarta-feira próxima, o Sargento Paiva Mello, candidato à Assembléia Constituinte, estará à disposição de seus amigos no escritório eleitoral da campanha, situado na Rua Aurélio Valporto, 15-A, em Marechal Hermes. *** Uma das entidades que está ganhando terreno entre os sargentos é a União Beneficente dos Subtenentes e Sargentos de Mato Grosso, sob a presidência do Sargento Cândido Andrade. Está uma beleza a entidade do Bairro de Amambaí, na capital mato-grossense. Muito bem. *** O Curso São José, sediado na Av. Eng. Assis Ribeiro, 655, em Marechal Hermes, dirigido pela Professôra Maria da Glória C. Veiga, assessorada pelas Professôras Sulamita de Maranhão e Maria Letícia, freqüentado em sua maioria por filhas de militares, é um exemplo de estabelecimento. Aqui vai o nosso aplauso à ótima administração do referido colégio.

Plantão Militar

Terra, Mar e Ar — *Batista de Paula*

MISCELÂNEA DE BRASÍLIA

Para estudar e elaborar o anteprojeto do Regimento Interno do Instituto de Seleção, Contrôle e Pesquisas do Hospital Central da Aeronáutica, dos Hospitais de Guanições e de Zonas Aéreas foram designados os Coronéis Médicos Waldemar Basgal e Lucílio Velasquez Urrutigarray e Tenentes-Coronéis Médicos Waldemar Lins Filho e Fernando Martins Mendes, todos da FAB. *** Foi transferido para a reserva, no pôsto de General-de-Divisão, o Coronel Edilberto Pinto Nogueira, antigo chefe de Divisão da Secretaria do Ministério da Guerra. *** Para exercer as funções de representante do Ministério da Aeronáutica na Comissão de Reparações de Guerra foi designado o Brigadeiro Altair Eugênio Rozsanyi, em substituição ao seu colega Armando Pinheiro de Andrade, que foi dispensado. *** O suboficial Jayme Senra, primeiros-sargentos João de Barros Tôrres, Osias Machado da Silva, Álvaro de Oliveira Gigante e Florisval Tavares Lima e terceiros-sargentos Lino Ferrari e Germano Agnelli concluíram brilhantemente o Curso Especial de Aperfeiçoamento de Sargentos na Escola de Especialistas de Aeronáutica, de Guaratinguetá.

MOTORISTAS: AUMENTO SALARIAL OU PARALISAÇÃO GERAL DIA 19!

A paralisação total dos transportes coletivos, através de greves marcadas para os dias 19 (ônibus e lotações) e 27 (taxis) poderá se transformar num fato inevitável caso não chegue a bom têrmo a mesa-redonda programada, para depois de amanhã, no DNT, entre motoristas e proprietários das emprêsas ou a Secretaria do Interior e Segurança recuse o aumento das tarifas dos táxis na base de 77 por cento, como pretendem os proprietários de carros de aluguél.

Falando a UH, ontem, o Sr. Meçando Rachid, presidente do Sindicato dos Condutores Rodoviários, reafirmou a disposição da classe de recorrer à greve para obter o aumento salarial de 60 por cento, contestando as notícias divulgadas por um vespertino de que os motoristas aceitariam a contraproposta patronal de 35 por cento. O Secretário do Sindicato dos Motoristas Autônomos, Sr. Airton Mesquita, afirmou, por sua vez, que a greve dos táxis será inevitável se não houver o reajustamento das tarifas, nas bases pretendidas pela classe, até o dia 27.

Difícil o Acôrdo

Disse o Sr. Meçando Rachid que a possibilidade de se chegar a um acôrdo na próxima mesa-redonda é muito difícil: "A afirmativa de que os motoristas aceitarão o acôrdo nas bases pretendidas pelos patrões carece de fundamento. Continuamos reivindicando os 60 por cento e se até o dia 19, prazo máximo fixado pela assembléia geral da classe, não houver uma solução creio que a greve será a única saída."

Aumento de Tarifas

O Sr. Francisco Alves, presidente do Sindicato dos Proprietários de Ônibus e Lotações, declarou a UH que qualquer reajustamento salarial para os seus empregados terá de ser compensado por uma elevação maior das atuais tarifas.

"Sem novas tarifas não poderemos conceder um só centavo de aumento aos nossos empregados" — continuou o Sr. Francisco Alves, acrescentando: "Os sucessivos aumentos nos preços dos combustíveis, pneumáticos, peças e acessórios tornaram o custo industrial dos nossos serviços pràticamente deficitários. Por essas razões, não poderemos atender aos nossos empregados sem que o Govêrno também atenda as nossas reivindicações."

Devassa

Para realizar uma verdadeira devassa nas escritas de tôdas as emprêsas, a fim de verificar se as alegações dos seus proprietários procedem, o Departamento de Concessões da Secretaria de Viação designou uma comissão especial de sete membros que deverá iniciar os seus trabalhos essa semana.

Segundo o Sr. Francisco Faria Jr., Chefe do Serviço de Fiscalização de Ônibus daquele Departamento, a adoção do sistema de talões de passagens, cujos canhotos comprovariam o movimento diário de cada ônibus ou lotação, é o único método realmente eficiente para se verificar a situação das emprêsas. O emprêgo de tal sistema está sendo estudado pelas autoridades, a fim de ser adotado antes do fim do ano.

COLUNA DO TRABALHADOR

MARÍTIMOS ENCERRAM CONGRESSO HOJE E INICIAM LUTA POR AUMENTO DE SALÁRIO

CÊRCA de trezentos mil marítimos, que, hoje, encerram, solenemente, o seu II Congresso Nacional, no auditório do IAPM, vão exigir do Govêrno, até o próximo dia 17, um pronunciamento definitivo sôbre o aumento de salários reclamado pela classe, que restabelecerá, afinal, a paridade de vencimentos com os militares prevista em lei.

A decisão dos trabalhadores foi tomada na última reunião do Conselho Deliberativo da Federação Nacional dos Marítimos e ratificada, agora, pelos representantes de todos os sindicatos presentes àquele importante certame. Terminado o prazo, os trabalhadores realizarão assembléias isoladas em todos os sindicatos filiados à Federação Nacional para decidir a posição da numerosa classe.

Greve Suspensa

A greve dos foguistas da Marinha Mercante, que estava prevista para hoje, não mais será deflagrada, em virtude do acôrdo assinado com os dirigentes da Cia. Nacional de Navegação Costeira, que concordaram com as exigências dos seus empregados. Desse modo, os foguistas receberão, ainda êste mês, o pagamento dos quinquênios e a taxa de insalubridade a que têm direito de acôrdo com a Lei.

Congresso Nacional

No auditório do IAPM, às 17 horas, será encerrado, brilhantemente, o II Congresso Nacional dos Marítimos, que resultou numa série de resoluções úteis à classe e ao próprio destino da Marinha Mercante Nacional. Assim, serão pedidas ao Govêrno várias medidas tendentes ao reaparelhamento dos nossos navios e ao desenvolvimento da indústria naval brasileira.

RONDA SINDICAL

1 **Com a presença de cêrca de 2.500 líderes sindicais, terá início na próxima quinta-feira, às 19 horas, no Teatro João Caetano, o III Congresso Nacional Sindical, que tratará dos mais relevantes problemas das classes assalariadas nacionais. O encerramento do importante certame está previsto para o dia 14, domingo, no Maracanãzinho, quando o Presidente da República anunciará, oficialmente, a revisão dos atuais níveis de salário-mínimo e sancionará a Lei Orgânica da Previdência Social.**

2 Cento e cinqüenta mil bancários estarão empenhados, nos próximos dias, em todos os Estados, em mais uma grande campanha em favor de um aumento salarial imediato, que não deverá ser inferior a 40 por cento. O atual acôrdo terminara no dia 1.º de setembro, estando já em preparação os planos da luta que será sustentada contra a incompreensão dos banqueiros que, até agora, recusaram-se a discutir a questão do Contrato Coletivo de Trabalho.

3 **Operários da indústria farmacêutica, reunidos em movimentada assembléia, na sede do seu Sindicato, decidiram conceder uma semana de prazo aos patrões para a solução do aumento reivindicado pela numerosa classe na base de 45 por cento. Se nos próximos oito dias o caso não estiver resolvido, os trabalhadores vão entrar na Justiça do Trabalho com um pedido de instauração de dissídio coletivo ex-ofício, não estando fora de cogitações a greve geral, que sòmente será deflagrada em última instância.**

4 Motoristas de ônibus e lotações consideram decisiva a semana que hoje se inicia para a solução de suas reivindicações. Depois de amanhã, às 16 horas, no Departamento Nacional do Trabalho, mais uma mesa-redonda será realizada com os representantes das classes patronais. Os trabalhadores, que reclamam um aumento de salários de 60 por cento, concederam um prazo até o dia 19 para a concessão daquela melhoria.

5 **Professôres do Colégio Pedro II, que se interessam pela reabilitação do tradicional educandário, vão reagir contra a campanha de descrédito, que vem sendo movida sistemática e indiscriminadamente contra todos que ali trabalham. As irregularidades na admissão de horistas e, principalmente, o escândalo das "aprovações" nos exames, cujo principal responsável é um antigo catedrático do Colégio, hoje aposentado, será investigada pelo Sindicato dos Professôres, cujo presidente, Sr. Bayard Bolteux, também leciona no Pedro II, não compactuando, entretanto, com as irregularidades que ali se processam.**

6 Portuários continuam lutando com tôda a energia contra a criação de uma "zona franca" no Cais do Pôrto. Enquanto organizações particulares estão articulando, agora com mais insistência, a instituição daquela "faixa", a União dos Portuários do Brasil, redobra a sua vigilância, apelando para o Governador Sette Câmara e para o Congresso, visando a impedir a consumação dêsse ato, que consideram atentatório aos interêsses operários e ao próprio Estado da Guanabara.

7 **Cresce, em todo o Brasil, a luta das classes operárias contra a manobra dos "tubarões" dos imóveis, visando a liberação dos aluguéis. Líderes sindicais de todos os Estados já decidiram denunciar a exploração dos senhorios tão logo se iniciem os trabalhos do próximo Congresso Nacional Sindical, no dia 11. Um trabalho de esclarecimento público será feito ainda esta semana, visando a prorrogação, pura e simples, da atual Lei do Inquilinato.**

agora...
na linha Rio - Campos

NOVO TREM

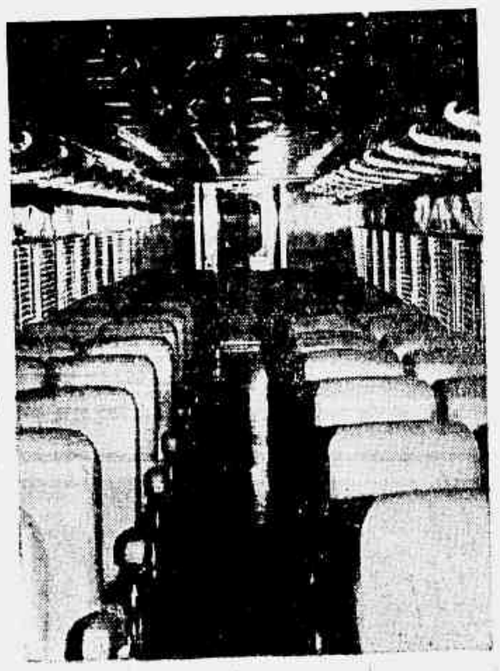

...com que a Estrada de Ferro Leopoldina está, agora, proporcionando viagens mais rápidas e confortáveis.

CARROS METÁLICOS DE FABRICAÇÃO NACIONAL

- Carros inteiramente metálicos
- Capacidade para 60 passageiros
- Iluminação central e individual
- Poltronas reclináveis e giratórias
- Porta-malas amplos
- Reservados de luxo
- Água filtrada e gelada

PARADAS EM
Duque de Caxias, Magé, Itaboraí, Rio Bonito, Silva Jardim Casimiro de Abreu, Macaé e Araruama.

PREÇOS
Ida.....260,00
I/V.....433,00
Informações pelo telefone 28-0235

HORARIO - As segundas, quartas e sextas feiras, partida do Rio (Barão de Mauá) às 15 horas; e de Niterói (G. Dutra) às 15,10, chegada em Campos às 21,15 horas. Às terças, quintas e sábados, partida de Campos às 7,30 horas, com chegada em Niterói às 13,20 e no Rio às 13,50.

RFFSA

NA SUA PRÓXIMA VIAGEM A CAMPOS, CONHEÇA O TREM DE LUXO DA LEOPOLDINA

"DI GIORGIO"
SISTEMA "SUPERSOM"
Peçam demonstrações nas boas casas do ramo

A A.B.P. PROMOVE CURSO DE TÉCNICA DE VAREJO

Uma interessante iniciativa acaba de ser tomada pela Associação Brasileira de Propaganda, ao patrocinar, a partir do próximo dia 16 do corrente, o Curso de Técnica de Varejo do publicitário Almir de Aquino Fonseca.

O Curso, que será ministrado na moderna e confortável sala de aulas daquela Associação, desdobra-se em 16 aulas que se desenvolverão em caráter intensivo durante 8 semanas, em duas turmas com horários diferentes. Abordará os mais variados aspectos operacionais das lojas de varejo modernas, detendo-se também em todos os problemas de promoção de vendas do comerciante varejista.

O CURSO E O SEU PUBLICO

Procurando definir para os leitores o seu curso que, aliás, se realiza pela primeira vez no Brasil, diz o Sr. Almir de Aquino Fonseca:

— "É curso para administradores. Tratará dos problemas do varejo que interessam a gerentes e donos de lojas, isto é, os problemas de operação no varejo — embora não despreze, naturalmente, aquêles que dizem respeito à parte promocional, que deve, certamente, ser considerada de importância vital para o varejista. Isto não quer dizer, no entanto, que o curso não seja, também, de grande utilidade para os balconistas de um modo geral, principalmente aos que desejam fazer carreira na profissão, pois com o tratamento didático que foi dado aos assuntos abordados, os balconistas tomarão conhecimento em profundidade do ponto-de-vista do comerciante".

O PROGRAMA

— "O programa — continua o Sr. Almir de Aquino — foi organizado da maneira mais didática que o assunto permite, ao mesmo tempo que procurando tornar o menos árida possível a absorção dos conhecimentos por parte dos alunos. Falaremos dos problemas mais importantes dos varejistas, como os que dizem respeito à rotação do estoque, à planificação das vendas, campanhas promocionais, vitrinas e ornamentação interna, tráfego, etc. Procuramos organizar as aulas como uma espécie de "sabatina geral" de conhecimentos e de experiência. Queremos ordenar, tornar mais viva e mais atuante tôda a experiência adquirida na prática pelos que frequentarão o nosso curso".

HORÁRIOS E TURMAS

Finalizando, diz o Sr. Almir de Aquino Fonseca:

— Procuramos oferecer aos interessados alternativas de horários que possam ser escolhidos segundo as melhores conveniências de cada um. Assim, teremos uma turma diurna, que funcionará das 8 às 9 horas, e uma turma noturna, que funcionará das 18,30 às 20,30 horas. O curso compõe-se de 16 aulas e será ministrado de modo intensivo, em 8 semanas. Programas e melhores informes serão fornecidos aos interessados pela D. Lilá, na sede da A.B.P., pelo telefone 23-3015.

Começou!..

Faça como Dona Ermelinda: COMPRE AGORA!

TRADICIONAL
LIQUIDAÇÃO
ANUAL

em todas as lojas da
SÊDA MODERNA

Milhões de metros dos mais lindos tecidos do mundo!
e
artigos de Cama e mesa

Por preços nunca vistos!

TRAGÉDIA — DRAMA — FARSA — COMÉDIA

A Vida Como Ela É...

Escreve NELSON RODRIGUES

O MISERÁVEL

MÁRIO entrou na cabina telefônica e fêz a ligação. A própria Laurinha atendeu. Houve as exclamações inevitáveis:

— Oh, quanta honra!

E êle, muito cordial:

— Como vai essa figurinha difícil?

— Navegando. E você?

— Assim. Assim.

No íntimo, Laurinha estava curiosíssima. Um telefonema de Mário, àquela hora da manhã, teria, por fôrça, um motivo especial. Fêz a pergunta.

— Qual é a última?

Êle pigarreou, antes de prosseguir:

— O negócio é o seguinte: ontem, eu fiz uma descoberta sensacional.

— Que descoberta?

— Descobri que você é mais falsa do que Judas!

SONSA

De fato, na véspera, Laurinha e o noivo, Alberto, tinham ido a uma festa, na Tijuca. E, na volta, mais duas pessoas se juntaram a êles: — Mário e Rui. Os quatro caminharam, a pé, até a Praça Saens Peña. Lá, acharam um táxi e desceram para a cidade, num grupo frívolo, alegre, quase irresponsável. Todos admitiam: "Bebi demais, bebi demais". Desceram no Flamengo e foi, então, que Mário, acidentalmente, viu quando Rui passou para Laurinha uma coisa qualquer, às escondidas. Bilhete? Podia ser bilhete ou então, uma chave. Mário inclinou-se para a última hipótese; disse, para si mesmo: — "Foi chave, sim". E repetia: "Chave". Despediu-se de todos, com uma exclamação, cujo sentido ninguém, de momento percebeu: "Já vi tudo!" Alberto ainda perguntou: "Tudo o que? Mário esfregou as mãos, numa satisfação profunda e suspeita:

— Nada, nada.

Estava, porém, certo, absolutamente certo. E o patético do caso é que o Alberto era noivo de matar, dar tiros, o diabo. Caminhando, sòzinho, dentro da noite, teve a exclamação de uma triunfante crueldade: — "Que cínica!" Seu primeiro cuidado, pela manhã, foi telefonar para a garôta, comparando-a a Judas. A môça fêz espanto:

— Você está maluco? Que piada é essa?

Êle riu:

— Piada? Pois sim! Nunca falei tão sério na minha vida! e repetiu, calcando nas palavras: "Vi tudo, tudinho!

— Mas tudo o que, homem de Deus?

Baixou a voz: — "Vi quando Rui te deu a chave!"

E desafiava a pequena:

— Negue agora, negue! Duvido!

Silêncio. Atônita, ela procurava reconstituir o gesto de Rui passando a chave. Fôra uma coisa tão rápida, fugitiva, discreta! Mário insistia, alegremente:

— Perdeu a fala? Foi ou não foi? Confesse!

Desconcertada, o máximo que lhe ocorreu foi a explosão:

— Não seja bôbo!

E desligou o telefone.

CINISMO

Mário, porém, deu-se por satisfeito: Não tinha a menor dúvida: — associava a chave à idéia do apartamento. Entrou, no escritório, assobiando. Tirando o paletó e arregaçando as mangas da camisa, desabafou com um companheiro:

— Descobri que uma fulana, que eu julgava seríssima, é uma vigarista da pior espécie!

Trabalhou, nesse dia, com o pensamento ausente. No fim do expediente, não se conteve: — foi procurar o Alberto. Piscou o ôlho: — "Tenho uma pra te contar fabulosa!" Entraram num bar, instalaram-se numa mesa de canto. E, então, desbruçando-se, Mário começa:

— Vou te contar o milagre, sem dizer o nome do santo.

— Por que?

Explica:

— Porque tu conheces a pequena. Imagina tu que essa cavalheira passa o noivo para trás, cinicamente.

—Diz quem é, diz!

Mário riu, feliz:

— Tu és bêsta! Não, não. É segrêdo. O melhor tu não sabes: eu que não durmo de touca, vou encostar a cara na parede. E das duas uma: ou ela topa comigo ou eu faço a caveira dela, direitinho. Compreendeste?

De ôlho rútilo, Alberto perguntava:

— E eu? Estou nessa bôca?

Ergueu-se:

— Uma ova!

PAVOR

Laurinha, em pânico, foi contar a Rui. E perguntava: — "E agora? agora?" O outro, branco, transpirava: "Que abacaxi!" Então, sem pressa, com uma cordial tenacidade, Mario começou a persegui-la: — "Sem dar nome aos dois contei, ao teu noivo. Mal sabe êle, coitado!" Com alegre cinismo, continuava:

— Eu não quero muito. Quero pouco. Uma tarde. Nada mais que uma tarde. Só.

— Nem morta!

E êle:

— Ou tu preferes que eu faça a tua caveira junto de Alberto?

O pior é que o próprio Alberto veio contar à pequena: "Imagina tu que o Mario descobriu que uma cara traía o noivo. E está fazendo chantagem!" O coração de Laurinha disparou; mal pôde conter a respiração:

— Mas isso é uma infâmia!

Alberto exaltou-se:

— Infâmia por quê? Em absoluto! Bem feito! Uma cara que faz isso merecia um tiro na bôca!

ENCOSTADA À PAREDE

Um dia, numa festa, Mario tirou Laurinha para dançar. Era um fox banal, do filme. No meio da dança, o rapaz anunciou, sêco: — "Só espero até amanhã. Ou você vem ou já sabe". Ela tentou comovê-lo, com o apêlo inútil: — "Você faria isso com Alberto, seu melhor amigo?" Respondeu, implacável:

— Por que não? Faria, sim! Faço!

Laurinha, quase desfalecendo, soprou: — "Te dou a resposta daqui a pouco". Saiu dali, foi ao encontro do noivo: — "Vamos dançar esta, meu filho?" Deram os primeiros passos e Laurinha pergunta: "Se eu te enganasse um dia, farias o quê?". Êle amarrou a cara: — "Sossega, leôa!" Laurinha persiste, dôce e triste:

— Responde, meu filho. Tu me perdoarias?

Acabou respondendo:

— Te daria seis tiros!

Sentia que êle não mentia, que dizia a pura e simples verdade. Pouco depois, Mario aproximou-se e a levou para uma nova dança. Quase sem mover os lábios, indaga:

— Sim ou não?

Admitiu:

— Sim.

DECISÃO

No dia seguinte, pela manhã, Laurinha tentou um último recurso: — ligou para Rui. Mas êste parecia esquivo, desinteressado: "E' melhor acabar, meu anjo, em teu benefício". Admirou-se: "Acabar?" E êle — "Sim. Isso pode dar galho. E' melhor, mais negócio". Laurinha desligou, sem se despedir, esmagada pela pusilanimidade de Fulano. Na bôlsa estava o papelzinho com o endereço minucioso, que Mario fornecera. Quando se aproximou a hora, pôs o seu vestidinho mais simples. Tirou as pulseiras, os anéis; não se pintou, não se perfumou. E foi pontualíssima. Entrou no apartamento do rapaz. Sôfrego, êle quis agarrá-la. Mas Laurinha desprendeu-se, num movimento inesperado e ágil. Encostada à parede, empunhava um revólver pequenino, que parecia de brinquedo. Deu-lhe dois tiros. Êle morreu antes do segundo estampido.

ASFALTO SELVAGEM

— Dia 12, em Niterói, na Livraria e Papelaria Dias Vasconcelos, à Rua da Conceição, Nélson Rodrigues autografará exemplares de ASFALTO SELVAGEM para os leitores fluminenses.

CARIOCAS NÃO VERÃO ÓPERAS

S. PAULO, 8 (UH) — Começará no próximo dia 26 a Temporada Internacional de Ópera de 1960, com a participação de cantores de fama internacional, como Daniele Barioni (tenor), Aldo Protti (baritono) e Virginia Zeani (soprano).

O público do Rio não verá êsses intérpretes porque a direção do Teatro Municipal tem procurado evitar contratos com o empresário Werner Briessmann, que traz ao Brasil verdadeiras expressões da ópera mundial. Da presente temporada participará também o tenor brasileiro Alfredo Colóssimo. A estréia será no dia 26, com a ópera "O Rigoletto", seguindo-se "La Traviata", no dia 31, e "Lucia de Lammermoor", no dia 5 de setembro.

MARLENE: "AMERICANO SÓ CONHECE SAMBA DE ARI"

— O cartaz musical do Brasil nos Estados Unidos ainda é Ari Barroso — disse a UH a cantora Marlene, que regressou sábado dos Estados Unidos depois de atuar 30 dias no "Empire Room", do Hotel Palmer House, em Chicago, como estrêla principal do "show" brasileiro do empresário Carlos Machado.

O "show" estreou dia 7 no "Empire", a maior e mais importante sala do Palmer, brilhando a temporada brasileira, que contou também com Norma Benguel, Jonas Moura, e várias "girls", e só não foi a Miami porque Carlos Machado preferiu reservar o espetáculo para a futura temporada no "Rádio City".

Marlene disse que enfrentou, "como todo artista brasileiro, a falta de compreensão do público americano", embora "agradasse bastante".

Exibindo grandes óculos e piteira dos EUA, a artista disse que "sòmente Ari Barroso, e essa é a grande verdade, continua sendo cartaz nos EUA".

— Na buate "Tropicana", em Havana, foi montado um belíssimo "show" intitulado "Carnaval no Brasil", com músicas de Ari.

Festival Fluminense de Facilidades

grande venda

Probel

SOFÁ CAMA DIVINO ESPECIAL

Os hóspedes, nunca chegam de surpresa quando V. tem em casa um sofá Cama da Probel. Funcional e decorativo.

ENTRADA 500, saldo em 24 meses

500, de entrada

100, de entrada

Agora é o momento oportuno de V. comprar seu colchão de molas, com apenas 100, de entrada 24 meses para pagar

COLCHÕES DE MOLAS DIVINO LUXO DIVINO SUPER DIVINO MOLA MÁGICA

Ponto Frio

CENTRO DAS FACILIDADES: EST. VICENTE DE CARVALHO, 730 - MADUREIRA: RUA CAROLINA MACHADO, 418/420 - MÉIER: RUA ARQUIAS CORDEIRO, 259 - CAXIAS: AV. NILO PEÇANHA, 248 CENTRO: RUA URUGUAIANA, 134/140 - RUA URUGUAIANA, 144 - AV. MARECHAL FLORIANO, 98 AV. PASSOS, 27 - NOVA IGUAÇÚ: AV. GOV. AMARAL PEIXOTO, 75/79 - NITERÓI: R. DA CONCEIÇÃO, 13 S. J. MERITI: R. DA MATRIZ, 265 - VOLTA REDONDA: AV. AMARAL PEIXOTO, 188

NOVIDADE ABSOLUTA!

ARMÁRIOS PARA COZINHA - AMERICANA

EM LEGÍTIMA FORMICA M. R.

• BELEZA • DURABILIDADE • CÔRES ALEGRES
• FINO ACABAMENTO
• ADAPTÁVEIS EM QUALQUER COZINHA

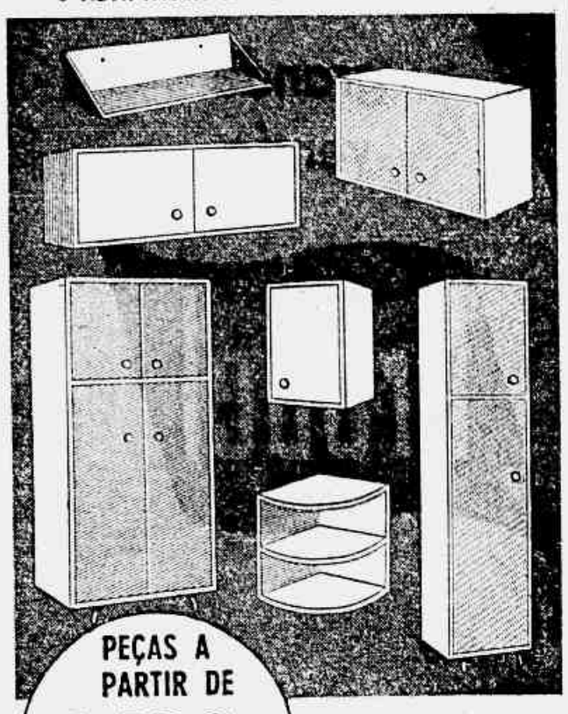

PEÇAS A PARTIR DE 1.100, à vista

SEÇÃO DE COPA E COZINHA

MESBLA

Rua do Passeio, 42/56

VENDAS COM FACILIDADES PELO CREDI-MESBLA

CONSTRUÇÕES FINANCIADAS

Com pequena parcela inicial e o saldo em 3 ou 4 anos, construimos em seu terreno, com garantia absoluta e material de primeira qualidade

LONGOS ANOS DE PRÁTICA NA CONSTRUÇÃO CIVIL

RUA DO CARMO, 6 — GRUPOS 1.108 e 1.109
TELEFONE: 31-0909

TRADUTORES

Precisa-se de tradutores para romances em lingua inglesa, com grande experiência, que tenham redação simples e de caráter popular. Favor dirigir-se à Loja das Edições de Ouro, na Cinelândia, ao lado da Perfumaria Carneiro.

PRODUÇÃO NACIONAL DE TRATORES TERÁ CUSTOS SUPORTÁVEIS PELA AGRICULTURA

A respeito das informações divulgadas nesta seção, quinta-feira última, sôbre o programa de instalação da indústria Automobilística, que os critérios induziram as autoridades a deixar para a etapa final da criação da indústria automobilística a nacionalização do trator, muito embora o elevado grau de essencialidade dêsse equipamento agrícola para nossa economia.

MUNDO DOS NEGÓCIOS

Porém, em se tratando de material destinado à agricultura, tornava-se necessário assegurar a elevada qualidade e o preço acessível da produção nacional, considerando que o similar estrangeiro sempre foi importado com facilidades de câmbio e tarifa aduaneira.

Primeira Providência

A primeira providência consistiu em promover o desenvolvimento da infra-estrutura industrial com o estabelecimento ou ampliação de fundições, forjarias, estamparias, prensarias, e todo o complexo de produção de peças e componentes, de modo a oferecer aos futuros fabricantes de tratores elementos à construção dessa complexa máquina.

Isso só se tornou exequível mediante o lançamento dos planos de fabricação de caminhões, jipes, utilitários e automóveis de passeio, que justificariam as grandes inversões exigidas para o desenvolvimento da indústria de autopeças. O mercado de tratores, limitado (cuja demanda não ultrapassará de 15 mil unidades anuais) não permitiria a constituição do parque geral. Assim, o trator surgiu como um subproduto da indústria de veículos, mediante o aproveitamento máximo dos fatôres de produção empenhados nessa atividade, já estabelecidos para atender à produção geral.

Sòmente assim poderia ser possível fabricar-se trator no Brasil a custos suportáveis pela agricultura nacional.

10 Propostas

Segundo opiniões de fontes ligadas à indústria, o acêrto dessa política foi comprovado pelo elevado número de propostas apresentadas: 20 projetos, dos quais, após exame de aspectos técnicos, financeiros e econômicos individuais, em que se procurou evidenciar os veículos de concepção mais moderna, a participação de capitais nacionais no empreendimento, a tradição do mercado, a rêde de assistência e a utilização de equipamentos já existentes no País e outros aspectos.

A seleção classificou 10 projetos, relativos à produção de três tratores leves, quatro médios, dois pesados e um de esteira, objetivando a produção de 31 mil unidades nos quatro semestres da implantação da indústria, a partir do segundo de 1960.

Triplice Seleção

A fixação dos índices de produção em cada faixa teve por base a tendência do mercado de absorver 40 por cento e 50 por cento, respectivamente, para tratores leves e médios, ficando os restantes 10 por cento a serem satisfeitos pelos tipos pesado e de esteira.

Dessa forma, os projetos aprovados possibilitarão às diversas emprêsas a entrega ao mercado de 12 mil unidades leves, 16 mil médias, 2.500 pesadas e 500 de esteira.

Essas informações, que podemos divulgar, hoje, em primeira-mão, acrescentam que o número de projetos aprovados faz parte de um processo triplice de seleção do GEIA.

1 Na primeira etapa, foram selecionadas as propostas que melhores condições ofereciam. Nessa fase da seleção foi considerado imprevidência fixar número limitado de emprêsas, pois, apesar das propostas e estudos serem apresentados por firmas de indiscutível idoneidade, muitas delas dependiam da ratificação do acôrdo, de encomenda de equipamentos, de realização de planos financeiros, etc., e qualquer imprevisto surgido na solução dêsses assuntos, o plano estaria inevitàvelmente perdido, sem possibilidade de sua substituição por outro, com óbvios prejuízos para o mercado.

2 Numa segunda etapa, haverá uma automática seleção, face a exigências gerais, de ordem técnica e econômica, feitas às emprêsas ao serem cientificadas da aprovação de seu projeto, exigências essas que tinham como objetivo a manutenção do ponto-de-vista que norteou as bases da implantação dêsse setor industrial, que é o do melhor aproveitamento das disponibilidades existentes na indústria subcontratadora, visando com isso à economicidade da fabricação do trator.

3 A terceira e decisiva etapa da seleção será feita na luta pelo mercado, pois o usuário é quem dará a palavra final sôbre a marca que melhor atende às necessidades de sua lavoura, não perdendo de vista a assistência que lhe será oferecida pelo fabricante.

Destaque

Há, contudo, alguns pontos do processo de seleção adotado que merecem destaque, dentro do ponto-de-vista do Grupo da Indústria Automobilística. Primeiramente, dentro do objetivo de utilizar ao máximo a capacidade de produção de componentes do trator, disponível no País, para a obtenção de menores custos de produção, procurou-se induzir os titulares dos projetos no emprêgo de motores "diesel" já oferecidos pelas seis fábricas existentes, desde que atendessem às especificações técnicas dos tratores de sua fabricação. Essa diretriz teria sido bem aceita, pois seu resultado visava a evitar investimentos anti-econômicos para a produção, em pequena escala, de motores. Sòmente em dois casos, informa-se, surgiram dificuldades. Para o primeiro informa o GEIA que já foi encontrada solução satisfatória (Fiat) e para o segundo, cedo isso deve ocorrer (Zetor).

Aliás, segundo uma fonte altamente credenciada do órgão oficial, essa circunstância não iria impedir a execução dos projetos, pois uma vez comprovada a impossibilidade de técnica do emprêgo de modelos de motor já fabricados ou em curso de fabricação, facultar-se-ia a instalação de fábrica própria de motores.

Outro ponto realçado foi a exigência de dispor a emprêsa de rêde de distribuição, com tradição no mercado brasileiro e instalações adequadas, de maneira a assegurar ao usuário do trator permanente assistência técnica e fornecimento imediato de peças sobressalentes.

O que se refere ao financiamento ao adquirente, foi tratado desde a primeira hora, como condição ao êxito do plano. Assim, negociações foram feitas com a Carteira de Crédito Agrícola e Industrial do Banco do Brasil, para ampliar as bases já dadas à compra de máquinas agrícolas e orientando as operações para o produto nacional. O Banco teria dado boa receptividade ao plano e encontram-se em ultimação as novas normas que regerão a matéria. Idêntico trabalho foi feito junto ao Govêrno de São Paulo, para que o mesmo sistema seja adotado no Banco do Estado.

A idéia fundamental, segundo argumentam os meios oficiais, foi a de complementar com o crédito oficial os recursos para financiamento de vendas, que as emprêsas devem mobilizar, uma vez que são organizações de origem estrangeira, econômicamente fortes, capazes de transferir recursos líquidos para o Brasil, com a vantagem adicional de favorecer o nosso Balanço de Pagamentos.

Planos em Andamento

O Grupo Executivo da Indústria Automobilística informa, ainda, que todos os planos aprovados estão em plena execução, com a construção de instalações industriais e importação de equipamentos de produção, devendo, ainda êste ano, serem lançados ao mercado os primeiros tratores de fabricação brasileira, com um índice de nacionalização mínimo de 70% de seu pêso.

CONFIDENCIAL

1 **As 91 mil toneladas de açúcar vendidas, conforme notificamos, no fim da semana passada, aos Estados Unidos, poderiam ter sido negociadas, em seu total, com uma só das cinco firmas que adquiriram a partida. No entanto, desejando evitar que um só comprador, a emprêsa "Olavarria & Co. Inc.", tivesse controlado, inteiramente, a transação, as autoridades cambiais optaram pela concorrência, em detrimento de uma mais rápida conclusão e, talvez até, de cotações pouco melhores.**

2 Está causando viva estranheza nos círculos econômicos nacionais uma nova operação de troca de navios por café. Trata-se, desta vez, de embarcações pesqueiras, que seriam adquiridas à Espanha, em número de quarenta. A exportação de café envolveria cêrca de 1 milhão de sacas, no valor de US$ 35 milhões, muito inferior, portanto, que o consumo espanhol durante um ano. Pergunta-se quem será o terceiro lado dêsse triângulo comercial, já que tudo indica que o excedente do produto será reexportado. E o excedente é, na realidade, maior do que pode parecer, porque a Espanha não importa todo o café que consome do Brasil. A responsabilidade das autoridades brasileiras é grande.

NOVIDADE NO "PRÊMIO ESSO" DE 1960: PRÊMIO PARA FOTO E NOVO CRITÉRIO

ALTERADA A DIVISÃO DOS ESTADOS E INCLUIDO UM PRÊMIO DE CR$ 50 MIL PARA A MELHOR FOTO JORNALÍSTICA

A instituição de um prêmio de Cr$ 50 mil para a melhor fotografia jornalística do ano, novo critério de divisão dos Estados e a manutenção do prêmio de Cr$ 150 mil e dos três adicionais de Cr$ 50 mil cada um, são os pontos principais do "Prêmio Esso de Reportagem" de 1960, anunciados, ontem, pelo Sr. Herbert Moses, presidente da Associação Brasileira de Imprensa.

Ao revelar as novas bases do concurso, patrocinado pela ABI e instituído pela Esso Brasileira de Petróleo, o Sr. Herbert Moses assinalou a importância que o mesmo adquiriu na imprensa brasileira, sendo hoje considerado um dos maiores incentivos aos jornalistas em nosso País. Secundando o presidente da ABI, representantes da Esso acentuaram a preocupação da emprêsa em estimular o jornalismo no Brasil, através do "Prêmio Esso" e de outras iniciativas pioneiras, como o estágio de jornalistas dos Estados em órgãos da imprensa do Rio de Janeiro, para aprimoramento profissional.

COMO SERÁ O CONCURSO

O "Prêmio Esso de Reportagem" entra agora em seu sexto ano de existência. Foi criado em 1955 com uma dotação de Cr$ 30 mil, que no ano passado foi elevada a Cr$ 150 mil e uma passagem de ida e volta a Nova Iorque pela VARIG, para a melhor reportagem do ano, de todo o País, além de três prêmios adicionais de Cr$ 50 mil cada, para as melhores reportagens oriundas dos três grupos de Estados em que foi dividido o País, a saber:

Grupo A — Estado da Guanabara e Estado de São Paulo.
Grupo B — Estados de Minas Gerais, Bahia, Rio Grande do Sul, Paraná, Pernambuco, Pará e Ceará.
Grupo C — Estados de Santa Catarina, Espírito Santo, Goiás, Estado do Rio, Sergipe, Alagoas, Amazonas, Maranhão, Piauí, Rio Grande do Norte, Mato Grosso, Paraíba, Distrito Federal (Brasília) e Territórios.

Com esta nova divisão, torna-se mais equilibrada a disputa entre os Estados concorrentes. Anteriormente, a divisão atendia apenas ao aspecto geográfico.

PRÊMIO PARA A MELHOR FOTOGRAFIA

A Esso instituiu êste ano um prêmio de Cr$ 50 mil para a melhor fotografia publicada na imprensa brasileira. A inscrição será feita com o envio, em duplicata, da reportagem em que foi inserida a foto, além de uma cópia das fotografias em tamanho 18x24.

A Comissão Julgadora será a mesma que apreciará o concurso de reportagens, acrescida de elementos de reconhecida competência no setor do jornalismo fotográfico. Serão levados em consideração fatôres como: técnica de fotografia, dramaticidade, oportunidade, esfôrço do fotógrafo, ineditismo, repercussão, etc.

Cada concorrente poderá participar com um máximo de três reportagens fotográficas.

DETALHES DO CONCURSO

Êste ano poderão concorrer as reportagens publicadas no período de 16 de novembro de 1959 a 15 de novembro de 1960. A inscrição será feita mediante o envio de dois recortes da reportagem publicada, ao "Prêmio Esso de Reportagem", Associação Brasileira de Imprensa, Rua Araújo Pôrto Alegre, 71 - 7.º andar - Rio de Janeiro, Estado da Guanabara. Só serão consideradas as reportagens recebidas pela ABI até o dia 30 de novembro do corrente ano.

Na apreciação das reportagens, a Comissão Julgadora levará em conta aspectos como: técnica de reportagem, esfôrço do repórter e sua capacidade de transmitir informações ao público, importância do assunto, sentido construtivo da matéria e repercussão.

Cada jornalista poderá concorrer com um máximo de três reportagens, sendo que a série de reportagens sôbre o mesmo assunto será considerada como uma só reportagem.

A cidade que houver sido contemplada com o prêmio maior de Cr$ 150 mil e passagem de ida e volta a Nova Iorque ficará automàticamente afastada de concorrer aos prêmios adicionais de Cr$ 50 mil cada um.

Poderão concorrer tôdas as reportagens publicadas em jornais ou revistas brasileiras, editados em língua portuguêsa. As reportagens publicadas com pseudônimo ou sem assinatura deverão ser acompanhadas de uma declaração da direção do jornal ou revista atestando a autoria do trabalho.

NO BRASIL E NO MUNDO

MERCADO VITÍCOLA — Um novo mercado está sendo objeto de estudos para consumo de produtos da indústria vitícola gaúcha. E' o Uruguai, que pretende importar um derivado de vinho, tornando-se, assim, o quinto país estrangeiro, que, em dois anos, abre fronteiras ao nosso produto. A exportação montaria a US$ 200 mil.

* * *

MATE PARA O EXTERIOR — Um contrato entre uma firma suíça e várias brasileiras, para a venda de mate na Europa, Oriente Médio e África do Norte, foi firmado, no Instituto Nacional do Mate. Os compradores adquirirão, anualmente, um mínimo de 500 mil quilos do produto natural e 100 mil quilos do mate solúvel. Para a distribuição no estrangeiro, o INM instalará um escritório central de vendas e propaganda, em Genebra.

* * *

QUEREM TAPIOCA — Estão interessados em receber propostas do Brasil, para importação de tapioca, com possibilidades de boas compras, as seguintes firmas norte-americanas: — American Key Products — 12 East 42 Street — New York, N. Y. — Gelsmar and Co. — 10 East 40 th Street — New York, N. Y. — Manhattan Adhesives Corp — 425 Greepoint Avenue — Brocklyn, N. Y. — Morningstar — Paisley Inc. — 630 West 51 Street — New York, N. Y. — National Starch and Chemical Corp. — 730 3 rd Avenue — New York, N. Y. — Poons And Co., Inc. — 76 Beaver Street — New York, N. Y. — Stein Hall and Co. Inc. — 285 Madison Avenue — New York, N. Y. — J. Borgale Co., Inc. — 11 Eeast 44 th Street — New York, N. Y. — Brazilian Mineris & Timbers Corp. 233 Broadway — New York 7, N. Y. — William D. Neuberg 420 Lexington Avenue — New York 17, N. Y. — Half Moon MFG & Trading Co., Inc. — Plainfield, New Jersey.

* * *

REUNIÃO DA ADV — Vários assuntos foram objeto de exame na última reunião da Associação dos Diretores de Vendas do Rio de Janeiro. Entre êsses a campanha de novos sócios, denominada "Operação Afilhado", através da qual cada membro deverá apresentar um novo associado; o Calendário de Eventos para a Promoção do Turismo no Estado da Guanabara; os festejos especiais para turistas em novembro; a convocação, para uma reunião, dos presidentes de Comissões, e outros.

Na mesma reunião, o Sr. Nelson da Cruz Garcia, de N. G. Máquinas e Equipamentos de Escritórios Ltda., fêz uma exposição sôbre problemas de vendas e suas soluções.

* * *

PETRÓLEO CRU MEXICANO — O General Idálio Sardenberg, diretor-geral da Petrobrás disse ontem na Cidade do México que existe a possibilidade de que o Brasil compre petróleo cru mexicano. O General Sardenberg chegou ao México acompanhado de um grupo de técnicos para visitar as instalações do Monopólio Petrolífero "Pemex". Explicou Sardenberg que o Brasil tem um "deficit" de 60 por cento nas suas reservas para satisfazer à procura. Declarou que se encontra no México a convite do diretor de Petróleos Mexicanos, Pascual Gutierrez Roldan, e que é portador de uma saudação do Presidente Kubitschek para o Primeiro Mandatário do México, Adolfo Lopez Mateos. (UPI-UH).

BUREAU DE EMPRÊGO DA ASSOCIAÇÃO BRASILEIRA DE PROPAGANDA

Oferece-se profissional para Departamento de Média.

* * *

Oferece-se, falando inglês e francês, com prática de lidar com público para iniciar-se em propaganda.

* * *

Oferece-se com curso de arte final desejando prática em expediente à tarde.

* * *

Oferece-se, falando e escrevendo inglês, dactilógrafo, com prática em vendas, desejando iniciar-se em propaganda.

* * *

Procura-se excelente contato com sólida experiência, inclusive para chefia de grupo.

* * *

Procura-se vitrinista com experiência.

* * *

Cartas para o BUREAU DE EMPREGOS DA ABP — Av. Rio Branco, 14 17.º andar.

Para Deputado — Vote em
WILSON NÓBREGA (PSD)
CANDIDATO DA COLÔNIA NORDESTINA

14 DE AGÔSTO-DIA DO PAPAI
VOTE NO PAPAI

Êle é o seu candidato a um bom presente!

Comemorações do 31.º Aniversário do Colégio Brasileiro Dos Cirurgiões

Quando falava o orador oficial das solenidades, Dr. Carlos Renato Grey, seu vice-presidente

Comemorou o Colégio Brasileiro dos Cirurgiões, mais um aniversário, em sessão solene, presidida pelo seu Presidente, Prof. Dr. Raymundo de Brito.

Foram lidos os relatórios das atividades científicas pelo seu Secretário Dr. Hélio Arduino e financeiro, pelo seu Tesoureiro Dr. Joaquim Pizarro.

Foram entregues os diplomas de benfeitores e beneméritos, entre os quais se encontrava o Senador Dr. Reginaldo Fernandes.

LEILÃO JUDICIAL IMPORTANTE EM PÔRTO ALEGRE

Falência de Indústria Riograndense de Chapéus S/A

Dia 18 de agôsto de 1960, às 14 horas, no próprio local, à Estrada Baltazar de Oliveira Garcia, 2284

LOURENÇO BORGES DE MELLO

(Leiloeiro oficial)

venderá, pela maior oferta, os seguintes bens, pertencentes à massa falida, conforme relação: IMOVEIS: Lote n.º 1: Um prédio de alvenaria, c/1.200m2 de área e seu respectivo terreno que mede 47,50 de frente x 662,00 de frente aos fundos, uma área de 20837m2, imóvel êste transcrito no registro de imóveis da 1.ª zona desta capital, sob o número 67.367 a fls. 200 do livro 3 "C", cuja avaliação é de 5.000.000,00 (cinco milhões). Lote n.º 2, e, máquina de que se constituia a fábrica, máquinas de furar chapéus, estufas, centrífugas, esmancar carapuças, de tingir e outros, e seus pertences, conforme se descreve nos autos.

Lote n.º 3 — Mercadorias: sendo boinas, chapéus já prontos e outros em vias de confecção.

Lote n.º 4 — Carapuças e fitas.

Lote n.º 5 — Mercadorias e matéria-prima, carneiras, fitas de diversas côres, lacinhos, forros, lihozes, retalhos e outros pertences concernentes à indústria.

Mais detalhes, com o Sr. Síndico, Dr. Laury Koch, Rua Vigário José Inácio, 368 — 7.º andar — Caixa Postal, 1.715 — End. telegr. "DUVAL". Fone 9-19-12, Pôrto Alegre, ou com o leiloeiro, no próprio local.

MONSTRO DE MINAS REPETIU NEIDE: RAPTOU E MATOU MENINA DE 3 ANOS

BELO HORIZONTE, 8 (Sucursal de UH) — O lugarejo de Itueta, nas proximidades do Resplendor, no interior de Minas Gerais, foi palco de um crime monstruoso nos moldes do que ocorreu recentemente no Rio, quando Neide Maia Lopes seqüestrou e matou a pequenina Tânia Maria. Em Itueta, um individuo ainda não identificado, raptou e matou uma garotinha, Maria Lúcia, de apenas 3 anos, filha do fazendeiro Télio Rocha Sampaio e Dona Maria Aparecida.

A menor desapareceu do terreiro da fazenda "Santa Bárbara", propriedade de sua familia, no dia 29 último, sendo encontrada 3 dias depois, nas proximidades de um açude. Apresentava sinais de sevicia e tinha o crânio fraturado. Dois médicos da localidade examinaram o cadáver e verificaram que a morte ocorrera aproximadamente 5 horas antes do trágico achado. Investigadores e legistas de Belo Horizonte seguiram para Itueta, a fim de exumar o corpo de Maria Lúcia e efetuar as primeiras investigações.

O fato vem provocando a mais violenta revolta entre os moradores de Itueta e Resplendor, os quais, por conta própria, tentam localizar o matador (ou matadores) da menina. A Policia também se empenha nas diligências, buscando identificar os possiveis desafetos do fazendeiro Télio Rocha. Acredita-se que o monstruoso assassino, inimigo de Télio, tenha agido por vingança.

Durante vários dias, familiares de Maria Lucia, bem como empregados da fazenda "Santa Bárbara", procederam a inúmeras buscas, chegando mesmo a esvaziar completamente o açude, na suposição de um acidente fatal com a criança, as buscas estenderam-se também ao leito do rio que batia fratura do crânio e sua morte.

Em face da precariedade de a fazenda, vasculhando-se ainda as matas próximas. Tudo em vão, porém. Quando as esperanças se desvaneciam, foi finalmente encontrado o cadáver: Maria Lúcia apresentava vários ferimentos na face e um golpe profundo, que provocou recursos na localidade, o avô materno da criança, Sr. Emiliano Teixeira, deslocou-se para Belo Horizonte, onde se entendeu com o Secretário de Segurança e autoridades da Corregedoria de Policia, ficando estabelecido que seriam postos à disposição da familia todos os recursos policiais indispensáveis à elucidação do crime.

A reportagem, o Sr. Emiliano declarou que sua netinha brincava no terreiro da fazenda quando ocorreu o desaparecimento. Mas, não sabe a quem atribuir a execução do sinistro plano de vingança contra a familia. Com o decorrer das diligências, a Policia de Itueta solicitará reforços ao Govêrno Estadual, visando a garantir a vida do criminoso ou criminosos — alvo da ira popular.

PAGUE
Cr$ 36.000,00 EM
36 PRESTAÇÕES DE
Cr$ 1.000,00...
RECEBA
Cr$ 72.000,00
e UMA RENDA, para sempre,
de Cr$ 720,00 mensais!

AGUARDE!
sensacional!
ATLAS S.A.
INCORPORADORA E ADMINISTRADORA

ROUBADAS AS VEDETAS DO RIVAL: CR$ 30 MIL

REVOLTADAS porque foram roubadas em objetos e jóias, no camarim, do Teatro Rival, onde trabalham na revista "Tem Candango no Soçaite", as vedetas Lourdes Sallada, Jane Gil e Marivalda queixaram-se no 6º D.P. Nada menos de trinta mil cruzeiros em jóias e dinheiro foram roubados das vedetas, entre o ultimo espetáculo de quarta-feira e a matinê de quinta-feira. Presume-se que o ladrão seja ligado aos meios teatrais.

Jane Gil foi roubada em quase dez mil cruzeiros, em jóias, que estavam em uma caixa, no camarim, e desapareceram na noite de quarta para quinta-feira. Da vedeta Marivalda roubaram quatro mil cruzeiros.

A maior vitima foi a Lourdes Sallada, de quem roubaram quase quinze mil cruzeiros em jóias.

Incendiada Serraria: Prejuízo de Milhões

INCENDIO destruiu na madrugada de ontem, uma serraria na Avenida dos Democráticos, 716, de propriedade da firma M. José da Silva & Cia. Ltda. O fôgo ameaçou destruir todo o quarteirão não fosse os bombeiros, que isolaram os prédios da rua até o número 730 e, do Caminho de Itaóca, até o 180, onde está instalado um borracheiro, com grande estoque de gasolina e materiais explosivos.

Os primeiros socorros foram dos bombeiros de Ramos, comandados pelo Sargento Morais que apesar da falta de água foram isolando os prédios ameaçados. Guarnições do Quartel Central e do Méier chegaram ao local e com grande esforço, já de dia, conseguiram apagar as chamas.

Aspecto do incêndio que lavrou na serraria, vendo-se um dos bombeiros de Ramos em ação. Foram êles que prestaram os primeiros socorros, impedindo que o sinistro destruisse todo o quarteirão.

Prejuízos Totais

Falando à reportagem, os proprietários da serraria declararam que o prejuizo foi de mais de dez milhões de cruzeiros. O seguro é de um milhão de cruzeiros. O incendio, segundo se presume, começou com curto-circuito.

NOVO DIRETOR DA DUCAL

O Sr. Fernando Luiz Loureiro, chefe de propaganda da Cia. Brasileira de Roupas (Lojas Ducal) foi promovido à diretoria dessa emprêsa.

Na foto, o novo diretor da Ducal é cumprimentado pelos Srs. Demóstenes Lobo e Oriovaldo Vargas, da Denison Propaganda.

Segurem na
ALIANÇA DA BAHIA
Capital e Reservas:
Cr$ 352.320.633,30
Rua Araújo Pôrto Alegre, 36 — Esquina de Graça Aranha

ROLAMENTOS DE REPOSIÇÃO PARA AUTO-VEÍCULOS

A SKF fornece rolamentos de reposição para auto-veículos (desde motocicletas até caminhões pesados de carga) de todos os tipos e das mais variadas marcas e modelos. Vêem-se aqui ilustrados os tipos mais comuns de rolamentos de reposição que a SKF fornece tanto com medidas métricas como com medidas em polegadas.

Ao comprar um rolamento SKF, V. adquire um produto da mais alta precisão, feito do mais famoso aço especial sueco. A qualidade do rolamento "transmite-se" ao veículo em que é empregado, contribuindo para aumentar-lhe a segurança de serviço e a vida.

Se V., dono de oficina mecânica de auto-veículos, quiser prestar o melhor serviço aos seus freguesas, empregue rolamentos SKF nos veículos confiados à sua habilidade profissional — e V., possuidor de um veículo, se quiser que êle lhe propicie serviço eficiente e ininterrupto, exija que nele se montem rolamentos SKF.

A SKF fabrica cêrca de 10.000 tipos e tamanhos diferentes de rolamentos para auto-veículos

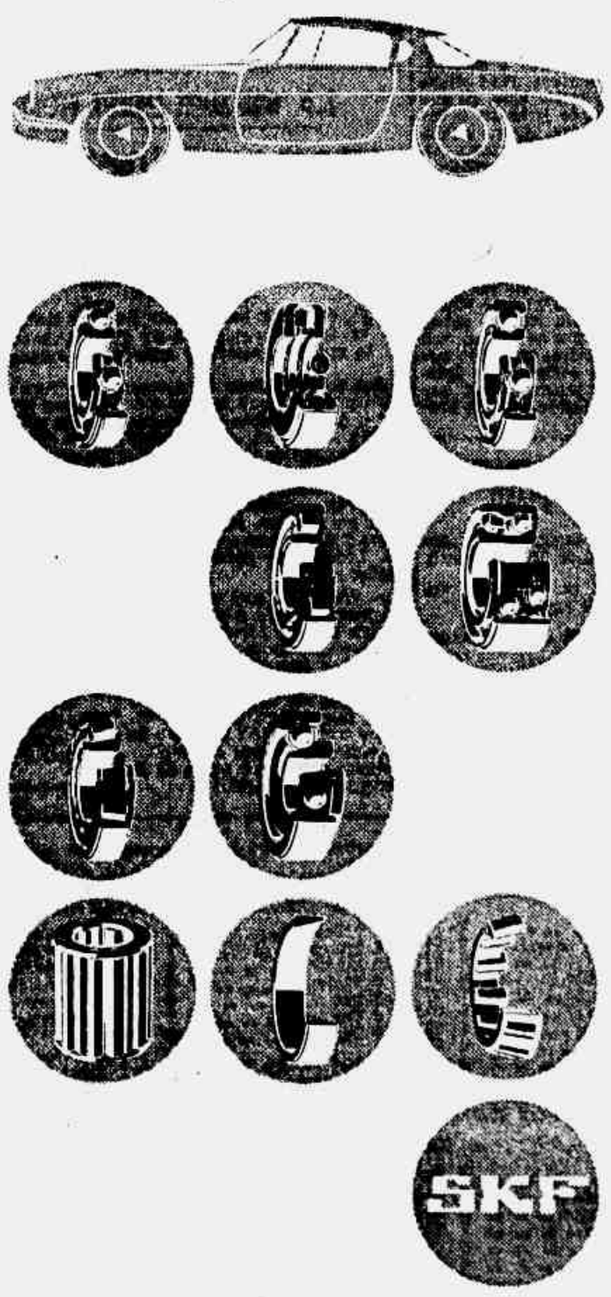

COMPANHIA SKF DO BRASIL ROLAMENTOS

SÃO PAULO — Rua Senador Queiroz, 96 — Tel 36-6186 - C. P. 1745
PORTO ALEGRE — Rua Dr. Barros Cassal, 96 — Tels. 6220 e 4607 - C. P. 646
RIO DE JANEIRO — Av. Pres. Vargas, 290-11.º — Tel. 23-1620 - C. P. 1462
RECIFE — Av. Dantas Barreto, 324 — Tel. 9160 - C. P. 407
BELO HORIZONTE — Rua Curitiba, 151-157 — Tel. 4-5222 - C. P. 978

AGORA
ÚNICO SERVIÇO
RIO
NOVA YORK
SEM
ESCALAS
3 VEZES POR SEMANA
SAÍDA DO RIO ÀS 22 HORAS
CHEGADA EM N. YORK ÀS 6:30 DA MANHÃ

VARIG
COM
BOEING 707
ROLLS-ROYCE
DE TODOS O MAIOR
O MAIS VELOZ
E TAMBÉM O DE MAIS
LONGO RAIO DE AÇÃO
CONEXÃO EM CARAVELLE
PARA AS GRANDES CIDADES

BREVE
4 SERVIÇOS POR SEMANA
POUSOS DIRETOS EM S. PAULO
EXTENSÃO A BUENOS AIRES
DOIS SERVIÇOS DIURNOS
DOIS SERVIÇOS NOTURNOS

Lances derradeiros do "Handicap" Especial vencido brilhantemente por SISAMO. O filho de Garbosa Brulleur, que é visto por fora de CAIREL dominando-o, defende-se ainda de um ataque final de ESTRONCIO, que corria muito, sob o govêrno de Daniel Pinto da Silva. Mas atrasado, vemos VULGO que tem à sua retaguarda PEREGRINA, esta perdendo a colocação para SWAMI e PTOLOMEU. Depois aparecem XAUÃ, meio escondido por dentro e ITABINO. Guilherme Greme, portou-se admiràvelmente no dorso do vencedor.

GRANDE PRÊMIO ATRAVÉS DOS TEMPOS

Ano	Animais	Joqueis	Tempo	Pista	Proprietários	Movimento Geral das apostas	2º colocado	3º colocado
1933	MOSSORÓ	J. Mesquita	129" 4/5	G.M.	F. J. Lundgren		Belfort	Bambú
1934	MISSURI	O. Ruia	137"	G.L.	José D. Riestra	Cr$ 1.201.970,00	Brunorb	Belfort
1935	SARGENTO	A. Rosa	198" 2/5	G.A	A. Lara Campos	Cr$ 1.261.000,00	Midi	Tapajós
1936	CULLINGHAM	W. Andrade	196" 1/5	G.P.	M. Costa E. Jardim	Cr$ 1.029.850,00	B. Gato-Tacy	(Empatados)
1937	HELIUM	A. Rosa	184" 1/5	G.L.	A. Lara Campos	Cr$ 1.016.940,00	Quati	Tereré
1938	PENDULO	G. Costa	192"	G.P.	P. Cintra	Cr$ 1.204.770,00	Quati	Mon Secret
1939	SIX AVRIL	J. Zuniga	185"	G.L.	F. E. Paula Machado	Cr$ 1.236.720,00	Mississipi	Quati
1940	TERUEL	W. Andrade	187"	G.U.	A. Lara Campos	Cr$ 1.638.625,00	Caimbé	Quati
1941	POLUX	A. Molina	186" 3/5	G.L.	Stud Albarrou	Cr$ 1.789.325,00	Shanghai	Apolo
1942	LATERO	R. Freitas	186"	G.L.	J. M. Araújo	Cr$ 2.073.700,00	Alone	Lunar
1943	ALBATROZ	J. Zuniga	185" 4/5	G.L.	Esp. L. P. Machado	Cr$ 2.372.610,00	Alibi	Lunar
1944	ALBATROZ	L. Zonzalez	185"	G.L.	Esp. L. P. Machado	Cr$ 3.789.130,00	Ever Ready	Alibi
1945	PILON	I. Leguisamo	186" 4/5	G.L.	José B. Macedo	Cr$ 4.421.950,00	Secreto	Monterreal
1946	MIRON	P. Var	189" 4/5	G.U.	Stud Bela Esperança	Cr$ 5.360.310,00	Zorro	Trick
1947	HELIACO	O. Ulôa	193"	G.E.	Stud L. P. Machado	Cr$ 10.693.840,00	Heron	Camarón
1948	HELIACO	O. Ulôa	191" 3/5	G.P.	Stud L. P. Machado	Cr$ 11.816.500,00	Apuvo	Bambino
1949	CARRASCO	P. Vaz	189" 3/5	G.L.	Jorge Jabour	Cr$ 12.136.230,00	Tirolesa	Cid
1950	TIROLESA	D. Ferreira	192" 3/5	G.P.	Stud Seabra	Cr$ 14.335.260,00	Nimrod	Cruz Montiel
1951	PONTET CANET	L. Diaz	191" 4/5	G.L.	Stud Rocha Faria	Cr$ 14.945.740,00	Cruz Montiel	Tirolesa
1952	GUALICHO	O. Rosa	183" 3/5	G.L.	A. Prado & Assumpção	Cr$ 21.405.685,00	Panther	Fort Napoleon
1953	GUALICHO	O. Rosa	185" 2/5	G.L.	A. Prado & Assumpção	Cr$ 31.945.554,00	Away	Quiproquó
1954	EL ARAGONEZ	L. Rigoni	195"	G.L.	Stud Piratininga	Cr$ 31.827.890,00	Jolosa	Bakari
1955	MANGANGA	B. Castro	184"	G.M.	Mariano Oscar Rosito	Cr$ 34.093.195,00	Adil	Quiproquó
1956	TATAN	J. P. Artigas	192" 2/5	G.P.	Constantino A. Pelayo	Cr$ 42.932.725,00	Adil	Niño Luiz
1957	DON VARELA	H. Ponzi	185" 3/5	G.M.	Bernardo Moretti	Cr$ 47.017.985,00	Canarial	Caporal
1958	ESPICHE	J. O. Tapia	194" 2/5	G.L.	Stud Verde e Prêto	Cr$ 58.767.415,00	Kráus	Gramófono
1959	NARVIK	V. Pinheiro Pº	182" 3/5	G.L.	Haras Paxina	Cr$ 110.481.605,00	Atlas	Xaveco
1960	FARWELL	L. B. Gonçalves	189	G.P.	A. Prado e Assumpção	Cr$ 69.403.255,00	Narvik	Escorial

PROGRAMA DE AMANHÃ

BARBADA DO DIA
VISON

1.º páreo — 1.500 mts. — Rec.: Tirafogo 91 3/5 — Prêmios: Cr$ 130.000,00; Cr$ 39.000,00; Cr$ 26.000,-0 — Largada às 13,30 horas

1—1	Quiçaba	55	6	20	J. Silva	O. Lopes	5.º Questa	1000	60	GL
	2 Quisanga	55	*	120	J. Tinoco	A. Feijo	U. Lever	1400	87	GM
2—3	Fogosa	55	*	40	D. P. Silva	A. Morales	5.º F. Kiser	1200	80	AP
	4 Lucy Champagne	55	8	40	A. Santos	M. Salles	6.º F. Kiser	1200	80	AP
3—5	Montel	55	2	60	A. Ricardo	M. Mendes	4.º Benlida	1400	92 3/5	AM
	" Honey Light	55	2	120	J. Arriagada	M. Mendes	6.º Lever	1400	87	GM
	" Espanhola	55	5	120	I. Souza	M. Mendes	4.º Nagh	1000	60	GL
4—6	Finkle	55	1	40	J. Portilho	R. Carrapito	4.º Lever	1400	87	GM
	7 Meridiana	55	4	80	H. Rebello	C. Tourinho	5.º Lever	1400	87	GM
	" Ismida	55	7	120	H. Cunha	C. Tourinho	5.º F. Kind	1300	82	GM

Nosso palpite: QUIÇABA — Inimigo: FOGOSA — Surprêsa: MONTEL

2.º páreo — 1.200 mts. — Rec.: L'Amiral 93 1/5 — Prêmios: Cr$ 10.000,00; Cr$ 30.000,00; Cr$ 20.000,00 — Largada às 14,00 horas

1—1	Vison	56	9	20	M. Silva	E. Freitas	2.º Sapo	1400	90 1/5	AL
	2 Esquinó	56	6	16	A. Barroso	C. Pereira	9.º Zunzun	1300	86	AM
	3 Lampeão	56	3	120	I. Souza	M. Mendes	15.º Sapo	1400	90 1/5	AL
2—4	Gelboe	56	8	40	J. Carlindo	F. Schneider	3.º Pic-Nic	1000	66	AM
	5 Betzgarden	56	10	120	C. R. Carvalho	A. Wolff	9.º Sapo	1400	90 1/5	AL
	6 Inato	56	2	120	J. G. Silva	L. Leite	7.º Sapo	1400	90 1/5	AL
3—7	Fair Jet	56	12	60	A. Bolino	O. Dias	2.º Ambar	1300	87	AM
	8 Iviró	56	3	80	L. Rigoni	E. Trindel	4.º Sapo	1400	90 1/5	AL
	9 Vila Real	56	11	606	A. Reis	G. Ulôa	12.º Sapo	1400	90 1/5	AL
4—10	Silicon	56	1	80	A. Ricardo	Z. Guedes	11.º Sapo	1400	90 1/5	AL
	11 Djohar	56	7	120	D. Moreno	S. D'Amore	13.º Sapo	1400	90 1/5	AL
	" Vovo Américo	56	4	80	J. Lopes	S. D'Amore	14.º Sapo	1400	90 1/5	AL

Nosso palpite: VISON — Inimigo: GELBOE — Surprêsa: IVIRÓ

3.º páreo — 1.500 mts. — Rec.: Tirafogo 93 1/5 — Prêmios: Cr$ 80.000,00; Cr$ 24.000,00; Cr$ 16.000,00 — Largada às 14,30 horas

1—1	Cochise	58	*	20	A. Bolino	C. Pereira	8.º Jocelyn	1400	88 1/5	AP
	2 Eole	54	3	60	J. G. Silva	M. Canejo	13.º Palladium	1600	104	AP
2—3	Ensueno	54	*	40	A. Santos	P. Morgado	6.º Narcissus	1200	83 1/5	AP
	4 Javalin	56	1	120	J. Negreiò	R. Costa	11.º Palladium	1200	83	AM
3—5	Roussard	56	*	40	J. Carlindo	E. Freitas	2.º Juquiá	1600	104	AP
	" Saci Pereré	54	2	60	M. Silva	E. Freitas	11.º I. Flower	1200	83	AM
4—6	Delicatesse	56	*	120	J. Baffica	W. Alisino	3.º Dick	1400	88	AL
	7 Nababo	58	*	80	J. A. Silva	D. Cardoso	U. Vesta	1400	90	AP
	8 Alambre	56	4	80	A. Ricardo	F. Schneider	6.º Kerman	1300	81	AM

Nosso palpite: SACI PEREREÊ — Inimigo: ENSUENO — Surprêsa: COCHISE

4.º páreo — 1.600 mts. — Rec.: Farinelli 97 3/5 — Prêmios: Cr$ 80.000,00; Cr$ 24.000,00; Cr$ 16.000,00 — Largadas às 15,00 horas

1—1	Manet	58	7	20	J. Ramos	J. Morgado	3.º Chaço	1400	91	AM
	2 Tristão	56	4	120	P. Fontoura	M. Canejo	6.º Dick	1600	102 2/5	AM
2—3	Diabo Louro	54	6	40	J. Baffica	P. Morgado	1.º L. Affair	1200	77	AM
	4 Locatario	58	*	666	Não corre					
3—5	Encouraçado	56	2	40	J. G. Silva	R. Morgado	4.º D. Louro	1600	104	AM
	6 Contrabaixo	50	3	60	A. Barroso	L. Tripodi	U. Banjo	1600	96 1/5	AM
4—7	Love Affair	56	5	40	J. Carlindo	F. Schneider	2.º D. Louro	1600	104	AM
	8 Vovó Carlri	60	1	606	G. Santos	J. Craveiro	9.º Kerman	1300	84	AM

Nosso palpite: ENCOURAÇADO — Inimigo: LOVE AFFAIR — Surprêsa: MANET

5.º páreo — 1.600 mts. — Rec.: Farinelli 97 3/5 — Prêmios: Cr$ 80.000,00; Cr$ 24.000,00; Cr$ 16.000,00 — Largada às 15,30 horas

1—1	Cocal	52	7	20	A. Santos	C. Torres	1.º Chaço	1400	88	AL
	2 Kartum	52	4	60	J. Ramos	W. Costa	8.º Chaço	1300	84 2/5	AM
2—3	Belphegor	50	6	40	A. Ricardo	A. Larrandart	4.º Kerman	1400	38	AL
	4 Jannacru	56	2	40	A. Barroso	G. Morgado	8.º Juquiá	1200	83	AM
3—5	Gabiru	60	3	40	L. Rigoni	S. D'Amore	5.º P. Pátu	2000	130	AL
	6 Junick	50	5	80	J. Ramos	F. Schneider	1.º Piano	1600	104	AL
4—7	Chianti	54	8	40	W. Andrade	T. Garcia	5.º Hisna	2400	148	GL
	8 Alno	56	1	60	R. Penido	O. Gatti	1.º Hamilcar	1500	98	AM

Nosso palpite: GABIRU — Inimigo: COCAL — Surprêsa: BELPHEGOR

6.º páreo — 1.40 mts. — Rec.: Nrge 84 4/5 — Cr$ 80.000,00; Cr$ 24.000,00; Cr$ 16.000,00 — (Betting) — Largada às 16,00 horas

1—1	Gata	54	3	60	M. Silva	M. Cavallero	2.º Ubaldo	1100	72	AM
	2 Bateria	50	2	120	A. Hodecker	L. Tripodi	4.º Veneta	1400	94	AU
	3 Carola	52	10	80	J. Portilho	R. Soares	6.º Veneta	1400	94	AU
	4 Virago	50	13	120	Não corre					
2—5	Fiametta	52	1	20	C. R. Carvalho	A. Wolff	3.º Veneta	1400	94	AU
	6 Jujubá	58	9	120	J. Santos	M. Neves	8.º Veneta	1400	94	AU
	7 Sea Venon	52	15	120	I. Souza	I. Moraes	7.º Veneta	1400	94	AU
	8 Atalaia	52	13	120	J. Barros	J. Burioni	U. Veneta	1400	94	AU
3—9	British Fury	56	4	60	J. Lobato	W. Pereira	4.º Memorial	1600	105	AL
	10 Miss Grillo	50	8	60	P. Lima	L. Benitez	8.º Talulah	1300	87 1/5	AP
	11 Talulah	50	5	20	A. Ricardo	F. Schneider	1.º Galmaia	1300	87 1/5	AP
	12 Clava	58	12	120	D. P. Silva	S. Câmara	7.º Veneta	1400	94	AU
4—13	Vergonha	50	11	40	A. Barroso	C. Cabral	5.º Keliana	1400	86	GL
	14 Rami	50	7	60	J. Baffica	C. Gomes	2.º Gadanha	1300	83	AP
	15 Saravá	60	*	120	M. Teixeira	R. Barbosa	9.º Veneta	1400	94	AU
	" Ué	60	14	80	A. Caminha	C. Souza	U. Guaporena	1200	78 2/5	AU

Nosso palpite: FIAMETTA — Inimigo: VERGONHA — Surprêsa: GATA

7.º páreo — 1.500 mts. — Rec.: Tirafogo 93 1/5 — Cr$ 80.000,00; Cr$ 24.000,00; Cr$ 16.000,00 — (Betting — Largada às 16,35 horas

1—1	Nice Boy	52	3	20	J. Ramos	J. Morgado	7.º Narcissus	1600	97	GM
	2 Palladium	56	5	60	D. Moreira	W. Alisino	1.º Urco	1600	84	AM
2—3	Kerman	54	*	40	H. Lima	P. Campos	1.º Chaço	1600	104	AP
	4 Bon Soir	60	5	80	A. Bolino	C. Pereira	4.º Narcissus	1600	97	GM
3—5	Pernot	60	2	20	J. G. Silva	C. Ferreira	4.º Jocelyn	1400	90 4/5	AM
	6 Bicão	52	6	80	A. Ricardo	M. Neves	7.º Stendhal	1600	101	AU
4—7	Ajax	50	7	10	M. Silva	P. Morgado	3.º Narcissus	1600	97	GM
	8 Love Affair	50	4	60	P. Lima	F. Schneider				
	9 Hundine	52	*	120	A. Barroso	C. Gomes	3.º Bonor	2200	143	AL

Nosso palpite: PERNOT — Inimigo: NICE BOY — Surprêsa: KERMAN

8.º páreo — 1.900 mts. — Rec.: Zorro 119 4/5 — Cr$ 160.000,00; Cr$ 30.000,00; Cr$ 20.000,00 — (Betting) — Largada às 17,10 horas

1—1	Benghazi	52	8	20	J. Arriagada	A. Larrandart	2.º Tio Paulo	1800	100	GM
	" Cursor	60	11	40	A. Barroso	A. Larrandart	5.º Zangado	1900	115	AP
	2 Lajão	50	2	20	L. Diaz	M. Mendes	7.º Orton	1300	89 2/5	GL
2—3	Serapião	56	4	40	M Silva	R. Barbosa	4.º Tio Paulo	1800	100	GM
	4 Destemido	54	3	120	P Lima	J. Vasconcellos	8.º Tanai	1900	127	AP
	5 Chianti	58	7	120	Não corre	Não corre				
3—6	Memorial	58	6	40	L. Rigoni	P. Marto	1.º Rishi	1600	105	AL
	7 Apogeu	54	1	80	C. Paranhos	R. Soares				
	8 Dart	52	5	120	J. G. Silva	P. Campos	11.º Martinic	1600	98 2/5	GL
4—9	Wood Frost	52	9	40	A. Ricardo	F. Schneider	6.º Exchange	1600	97 1/5	GL
	10 Lord Caron	56	6	60	A. Santos	G. Ferreira	9.º Zafira	1600	106	AP
	11 Cascador	56	*	666	L. Souza	L. Leite	12.º P. D'Avila	1300	84 3/5	AP

Nosso palpite: BENGHAZI — Inimigo: MEMORIAL — Surprêsa: WOOD FROST

SOB ESPLÊNDIDA DIREÇÃO DE ADALTON SANTOS E GREME JÚNIOR:

ZANGADO E SISAMO VENCERAM OS "HANDICAPS ESPECIAIS"!

COMO complemento à grande corrida de ontem, o Jockey Club fêz disputar sabado e domingo, dois excelentes "handicaps especiais" destinados aos animais das turmas secundárias, que tiveram, aliás, desempenhos dos mais animados. Com dotações de quatrocentos e duzentos mil cruzeiros, e nos percursos de 2.400 e 1.400 metros respectivamente, êstes páreos reuniram campos frondosos e equilibrados, tendo sua disputa marcado lances de extrema sensação.

Zangado em "Rush" Impressionante

No sábado, foi corrido o Prêmio "Delegações Turfistas", na distância de 2.400 metros. CABOCHON e ORENOCO dispararam na vanguarda seguidos por HISNA, MARTINIC e AFORTUNADO, porém, virada a curva de chegada, ZANGADO com impressionante ação, e corretamente dirigido por Adalton Santos, bateu um a um os competidores para fazer seu o triunfo. MARTINIC recebendo esplêndida direção de A. Hodecker, fêz jus a segunda colocação, demonstrando afinal sua boa classe e aptidões para as carreiras de fundo.

Também muito bonita a carreira ganha pelo paulista SISAMO na tarde de ontem. Deixando que ELISABETH fugisse na vanguarda, seguida de perto por ITABINO e CAIREL, Greme Júnior com SISANO ficou na expectativa, para em galões firmes e ritmados, alcançá-los na reta e absolutamente tranqüilo, ganhar em estilo conveniente. O jovem freio paulista, já adatado a pista da Gávea, foi perfeito na condução do filho de Hamdan e Garboso Brulleur, nunca deixando-se dominar pelo nervosismo, apesar de enèrgicamente atacado no final por CAIREL que apareceu correndo uma barbaridade.

Luiz Rigoni, Feliz Com o Resultado, Diz à Nossa Reportagem:

"ÊSTE SEGUNDO DO NARVIK TEM SABOR DE UM "BIS"!"

O freio Luís Rigoni brilhou intensamente na semana do Grande Prêmio "Brasil". Ganhou duas carreiras bonitas e foi segundo colocado na magna prova pilotando Narvik. Depois do último páreo de ontem, quando se vitoriou com Estilhaço, procuramos palestrar com o paranaense. Êle nos dsise — inicialmente:

— "Êste segundo do Narvik teve um sabor de "bis" no Grande Prêmio "Brasil. Eu já estava conformado com um terceiro lugar pois não acreditava que iria derrotar Farwell e Escorial, animais mais novos. Meu pilotado voltou a correr igual ao ano passado quando levantou a importante carreira. Agora acredito que iremos para Buenos Aires novamente para participar do Grande Prêmio "Carlos Pellegrini".

Perguntamos ao freio L. Rigoni se voltaria para o turfe carioca. Êle de pronto foi nos respondendo:

— "Gosto muito do turfe carioca e dos turfistas daqui. Minha vida profissional foi na Gávea pràticamente que se iniciou mas nesta oportunidade está tudo modificado. Me radiquei em Cidade Jardim e pretendo ficar por muito tempo ligado ao turfe bandeirante. Não deixarei de vir ao Rio para matar saudades dos amigos e colegas que tenho e da praia de Copacabana" — finalizou sorrindo.

Após o sensacional sucesso alcançado com o campeão FARWELL, no Grande Prêmio "Brasil" de 1960, L. B. Gonçalves é recebido no salão de honra pelo presidente do Jockey Club Brasileiro, Senhor Francisco Eduardo de Paula Machado.

L. B. GONÇALVES LEMBRA MAGOADO A DERROTA SOFRIDA NA ARGENTINA:

"ESTAVA COM UM NÓ NA GARGANTA: FARWELL MOSTROU QUE É MELHOR!"

O GINETE bandeirante Lodegar Bueno Gonçalves recebia inúmeros abraços e foi dificil ao repórter para entrevistá-lo após o espetacular triunfo no Grande Prêmio "Brasil".

Aos poucos foram os grupos se dispersando pois faltava correr o último páreo da programação. Foi aí que surgiu uma oportunidade das maiores para nós. Deixamos que Jair Mavigno fizesse uma boa foto do jovem condutor de Farwell para em seguida perguntar-lhe como tinha ganho o seu pilotado. Lodegar de pronto foi dizendo:

— "Estamos com um nó na garganta. Aquela derrota sofrida em Buenos Aires não poderia ter sido normal. Tivemos que lutar contra três supostos faixas, principalmente a égua La Rubia que é muito veloz e dura. O que Escorial fêz foi esperar o "bombom" e passar de viagem pelo craque Farwell".

Quase sem fazer pausa L. B Gonçalves prosseguiu:

— "Aqui na Gávea Farwell mostrou que é melhor. Nos primeiros metros não me interessou a dianteira pois Derah era lançada para valer tudo. Depois que cruzamos o disco, pela primeira vez, amansei um pouco o meu conduzido deixando que Lonhegrin se apoderasse da vanguarda. Farwell queria correr e no momento que o larguei passou para a frente e não mais perdeu".

Perguntamos, então, se Narvik chegou a ameaçá-lo. L. B Gonçalves completou:

— "Pareceu encostar porque eu havia dado uma alça no Farwell. Quando vi que estava a um corpo solicitei novamente o defensor do Stud Almeida Prado e êle despediu o rival".

PARCIAIS DO GRANDE PRÊMIO BRASIL

Foram os seguintes os parciais do Grande Prêmio Brasil.

Lohengrin os primeiros mil metros em 64 segundos.

Farwell mil e quatrocentos em 89 3/5.

Farwell dois mil metros em 126 4/5.

Farwell, os ultimos mil metros em 62 4/5.

Tempo total do ganhador para 3 mil metros 189 3/5.

RESULTADO DOS CONCURSOS

Foram os seguintes os resultados dos Concursos e Bettings da reunião de ontem no Hipódromo da Gávea:

Bólo de 6 pontos; 28 ganhadores com Cr$ 4.711,00 a cada.

Bólo de 7 pontos; não téve vencedor "ficando" Cr$ .. 282.686,00.

Betthg Simples; 143 ganhadores com Cr$ 895,00 a cada.

Betting Duplo; 39 ganhadores com Cr$ 16.770,00 a cada.

PROGRAMA DE QUINTA-FEIRA

páreo — Às 13,30 horas — 1.300 metros — Cr$ 80.000,00

		Ks.
1—1	Galmaia	9 58
	2 Sea Mew	6 60
2—3	Japá	2 56
	4 Miss Grillo	8 60
3—5	Virago	7 60
	6 Loló	5 56
4—7	Vergonha	1 58
	8 Libra	4 58
	9 Festa	3 56

2.º páreo — Às 14,00 horas — 1.300 metros — Cr$ 60.000,00

		Ks.
1—1	Fan	3 56
	2 Empresado	8 58
2—3	Bon Marché	2 56
	4 Lo Schiavo	7 50
3—5	Sahid	5 60
	6 Garibaldi	4 54
4—7	Titânico	6 60
	8 Castor	1 54

3.º páreo — Às 14,30 horas — 1.400 metros — Cr$ 90.000,00

		Ks.
1—1	Calipso	1 56
	2 Xiriba	5 54
2—3	Délicat	6 56
	4 Trompete	7 56
3—5	Nortista	8 56
	6 Thales	9 56
4—7	Don Alex	6 56
	3 Kartinelli	2 56
	" Bugre	3 56

4.º páreo — Às 15,00 horas — 1.400 metros — Cr$ 80.000,00

		Ks.
1—1	Kazan	1 60
	2 Juju	7 56
2—3	Xira	8 58
	4 Clavina	5 50
3—5	Afamada	3 52
	6 Egira	2 56
4—7	Lasiandra	4 56
	" Rami	6 56

5.º páreo — Às 15,30 horas — 1.100 metros — Cr$ 80.000,00

		Ks.
1—1	Dossier	8 56
	2 Cardo	7 56
2—3	Xelro	1 56
	4 Peteleco	3 56
	5 Jabok	4 56
3—6	Dourak	6 56
	7 Match	5 56
	8 Cygnus	9 56
4—9	Doidinho	10 56
	10 Rebate	2 56
	11 Thales	11 54

6.º páreo — Às 16,00 horas — 1.300 metros — Cr$ 60.000,00 ("Betting")

		Ks.
1—7	Garden	6 60
	2 Urupá	3 54
2—3	Kaichek	1 60
	4 Don Ramirez	4 56
3—5	Azuaga	5 60
	6 Tio Ernesto	* 56
4—7	Brittish Filer	2 54
	8 Baracchine	3 58
	9 Irineu	8 60

7.º páreo — Às 16,35 horas — 1.400 metros — Cr$ 80.000,00 ("Betting")

		Ks.
1—1	Procurador	12 54
	2 Torie	* 56
	3 Haritain	13 54
	4 Halfiler	15 54
2—5	Dirigivel	7 60
	6 Belini	9 58
	7 Zé Carlos	8 54
	" Retruco	5 54
3—8	Xerxes	14 54
	9 Tabac Blond	6 60
	10 Canzoniere	3 54
	11 Xilo	4 58
4—12	Gorgorano	16 54
	12 Latão	11 60
	14 Marquinho	2 54
	15 Jimbo	* 54
	" Xurupito	1 56

8.º páreo — Às 17,10 horas — 1.500 metros — Cr$ 80.000,00 ("Betting")

		Ks.
1—1	Bailarina	8 56
	8 Greiuna	7 52
2—3	Délfica	6 58
	4 Jabonina	4 50
3—5	Tapéra	3 50
	6 Vovó Benedita	* 52
4—7	Minha Negrinha	5 54
	8 Tendresse	2 52
	9 Julinha	1 54

Em companhia de suas famílias, operários da fábrica, pessoal do escritório e membros da alta administração da Companhia Fiat Lux, de Fósforos de Segurança, ao lado de autoridades estaduais e municipais do Estado do Rio, especialmente convidadas, partilharam das mesmas emoções, durante a representação, quinta-feira última, às 20,30 horas, da ópera "Madame Butterfly", no pavilhão social da fábrica São Gonçalo, à Rua Padre Marcelino, 63, em Niterói. Do elenco faziam parte não sòmente nomes em evidência da arte lírica, como também amadores, pertencentes aos quadros daquela organização, uns e outros muito aplaudidos durante a representação. O festival de arte lírica, com especial propósito de divulgação cultural, foi organizado pelo Grêmio Recreativo Fiat Lux, com a assistência do serviço social mantido pela emprêsa e contou com a colaboração do Teatro do Rio de Janeiro que gentilmente concordou na cessão de uma orquestra de 25 professôres, sob a batuta do regente Mário de Bruno, e da Comissão do Teatro do Rio de Janeiro, em cenários e indumentária. Ivone Zita, aplaudida intérprete de Mme. Butterfly, colheu mais uma vez novos e vibrantes aplausos, sendo o Tenente Pinkerton, desempenhado pelo Sr. Irany Nicolini, funcionário do escritório central da Companhia, no Rio de Janeiro, embora tantos outros nomes a destacar, um dos pontos altos em cena. As gravuras ao lado dão uma idéia da extraordinária repercussão alcançada pelo festival.

NÚMEROS DO CAMPEONATO

CLASSIFICAÇÃO

	p.p.
1.º — América e Fluminense	0
3.º — Flamengo	1
4.º — Vasco	2
5.º — Botafogo, Madureira e Canto do Rio	3
8.º — Olaria e Bonsucesso	4
10.º — Bangu e São Cristóvão	5
12.º — Portuguêsa	6

ARTILHEIROS

	gols
1.º — Valdo	4
2.º — Quarentinha (América)	3
3.º — Azumir, Antoninho (Am.) Paulinho (Flu), Artoff e Quincas	2

ARQUEIROS MAIS VAZADOS

	gols
1.º — Wagner	8
2.º — Fichau	6
3.º — Franz	5
4.º — Helio (Bangu), Oliveira	4
5.º — Jorge (Bons.), Antoninho, Silas	3
6.º — Ari (Am.)	2
7.º — Itamar, Ari (Fla), Castilho, João Reis, Neri, Manga e Barbosa	1
8.º — Miguel	0

Balanço de gols	pró	contra	saldo	"déficit"
Fluminense	10	1	9	—
América	6	2	4	—
Flamengo	4	1	3	—
Vasco	3	1	2	—
Botafogo	3	1	2	—
Madureira	4	3	1	—
Olaria	3	3	0	—
Canto do Rio	3	6	—	3
Bonsucesso	4	7	—	3
Bangu	1	5	—	4
São Cristóvão	2	6	—	4
Portuguêsa	2	9	—	7

JUIZES

— Eunapio de Queiros e Amilcar Ferreira, com 3 atuações.

— Wilson Lopes de Sousa, José Gomes Sobrinho, Airton Vieira de Morais e José Monteiro com 2 atuações.

— Gualter Gama de Castro, Armando Marques, Manoel Machado e Frederico Lopes com 1 atuação.

RENDA BRUTA, POR CLUBES

	Cr$
Botafogo	3.497.268,00
Flamengo	2.226.850,00
Fluminense	2.146.703,00
Vasco	1.605.911,00
America	1.358.151,00
Portuguêsa	943.464,00
Olaria	512.470,00
Bangu	352.953,00
São Cristóvão	300.770,00
Canto do Rio	268.298,00
Bonsucesso	229.230,00
Madureira	82.580,00
Total apurado até a terceira rodada	Cr$ 6.762.324,00

ASPIRANTES

	p.p.
1.º — Vasco da Gama	0
2.º — Madureira	1
3.º — Fluminense, Botafogo, América, Flamengo e São Cristóvão	2
8.º — Portuguêsa e Olaria	4
10.º — Canto do Rio	5
11.º — Bangu e Bonsucesso	6

JUVENIS

	p.p.
1.º — Vasco e Flamengo	0
3.º — Fluminense, Botafogo, Madureira e Olaria	2
7.º — Bangu e São Cristóvão	3
9.º — América	4
10.º — Portuguêsa e Bonsucesso	6

BANGU CHEGA QUARTA-FEIRA, ÀS SEIS HORAS, NO GALEÃO

A delegação do Bangu, que levantou invicto o título de campeão do Torneio Internacional de Futebol de Nova Iorque, chegará a esta Capital na próxima quarta-feira, desembarcando de um "Boeing" 707, da VARIG, às 6 horas, no Aeroporto Internacional do Galeão.

Falando à reportagem, o Coronel Luis Renato, Diretor de Futebol banguense, informou que o avante Luís Carlos já chegou ao Rio de Janeiro. O jogador veio antecipadamente porque se casará na próxima quinta ou sexta-feira. O dirigente declarou ainda que "Luís Carlos chegou bastante feliz e que todos os seus companheiros de equipe, bem como o Técnico Tim, dirigentes e demais integrantes da comitiva, estão também passando bem e radiantes com o expressivo feito".

— A nossa fase ruim no campeonato acabou frente ao São Cristóvão — continuou Luís Renato — Empatamos por azar, depois de comandarmos o marcador e as ações, durante mais de 70 minutos. Com a chegada do quadro titular, acreditamos que possamos recuperar os pontos perdidos, pois o onze que levantou o torneio nos Estados Unidos, está de fato jogando muita bola.

Na próxima rodada o Bangu jogará com o Bonsucesso. Para êste cotejo, que será realizado em Moça Bonita, os banguenses atuarão com sua equipe titular. Na quarta e na quinta-feira, estarão inativos. Na sexta farão um ligeiro coletivo, que servirá de apronto, sendo iniciada então a concentração.

100 MIL CRUZEIROS PARA AUMENTAR O "BICHO"

Milton Pinho Ganhou e Vai Dividir a Aposta

A aposta foi feita de Presidente para Presidente, antes do jôgo. Milton Dias Pinho e José Albuquerque "casaram" os 100 mil cruzeiros na semana passada e foram a General Severiano ver quem pagava o "bicho".

De acôrdo com a promessa de Milton Pinho, a aposta seria dividida entre os jogadores, que acabaram ganhando a partida e vão ter a gratificação aumentada.

Sabará: Fraqueza

Depois de rápido exame, ainda no vestiário, o médico Valdir Luz informava que não ficar problema nenhum para a visita a Niterói, domingo.

— Nem mesmo Sabará preocupa. Saiu, apenas, porque teve um desarranjo intestinal e sentiu fraqueza nas pernas. De resto está tudo bem.

TRANSFERIDOS OS JOGOS

Os cotejos A. A. Grajaú x Tijuca, Grajaú x Municipal, Vasco x A. A. Meier e Valim x Riachuelo, que seriam disputados sábado pelo Campeonato de Aspirantes, foram transferidos pela Federação, em face do mau tempo reinante.

ACIDENTADO O ATACANTE DO SÃO CRISTÓVÃO

Suspeita de fratura de costelas e forte contusão da bacia, foi o diagnóstico apresentado pelo médico que atendeu Ademir Gomes da Cruz (casado, 29 anos, Rua Ferreira Nobre, 97, São Cristóvão) no HSA. Ademir mais conhecido nas rodas esportivas como Russo, é craque do São Cristóvão e foi acidentado por ocasião do prélio do seu clube com o Bangu, realizado no estádio dêste.

SOCIEDADE BRASILEIRA DE CULTURA INGLÊSA

Centro para os exames de Certificados da Universidade de Cambridge, reconhecidos pelo Ministério da Educação

CURSOS DE INGLÊS

MATRÍCULAS ABERTAS

NOVAS TURMAS EM FORMAÇÃO

MATRIZ: AV. GRAÇA ARANHA, 327 — TEL.: 22-1835

FILIAIS:

COPACABANA: Avenida Atlântica, 4 228 — Telefone: 27-2218.
TIJUCA: Rua Almirante Cochrane, 17 — Telefone: 48-4606.
NITERÓI: Rua Otávio Carneiro, 23 (Icaraí) — Telefone: 2-2811.
MÉIER: Rua Pedro de Carvalho, 61 — Telefone: 49-4423.
PETRÓPOLIS: Praça Paulo Carneiro, 192 — 4.º andar.
JARDIM BOTÂNICO: Rua Jardim Botânico, 190 — Telefone: 26-9353.
ILHA DO GOVERNADOR: Rua Capitão Barbosa, 685 — 2.º andar.
BOTAFOGO: Praia de Botafogo, 92 — Telefone: 45-4448.
CAMPO GRANDE: Rua Dr. Augusto Vasconcelos, 408.
COLÉGIO BELISÁRIO DOS SANTOS — Telefone: 661 e 616.

AGORA no NOVO DEPTO. de MÓVEIS e ESTOFADOS de CASSIO MUNIZ

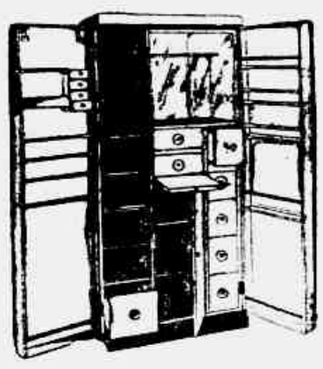

ARMÁRIO DESCOBAR
ideal para a cozinha moderna - amplo espaço interno - reúne dispensa, cosinha e bar numa peça única
1.290, MENSAIS

CONJUNTO DE FÓRMICA P/ COZINHA
composto de 1 mesa Usabra de 1,00x0,70 e 4 cadeiras de molas c/ forro plástico.
560, MENSAIS

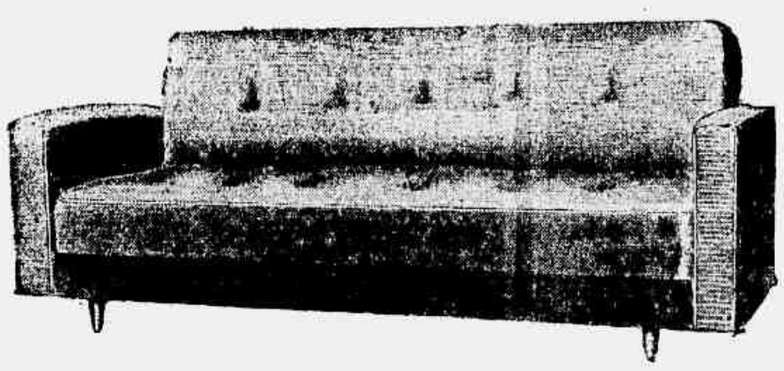

SOFÁS-CAMA CITYTEX, EPEDA E AZZALIN
uma nova concepção de confôrto e beleza - estofamento indeformável - modernos e variados padrões.
800, MENSAIS

86 cores • 39 padronagens • tamanhos variados

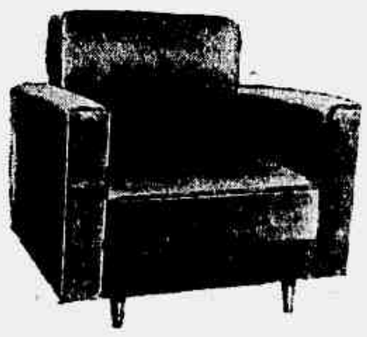

POLTRONAS-CAMA CITYTEX, EPEDA E AZZALIN
dupla utilidade - facilmente transformável - tratamento especial de molejo para maior comodidade.
460, MENSAIS

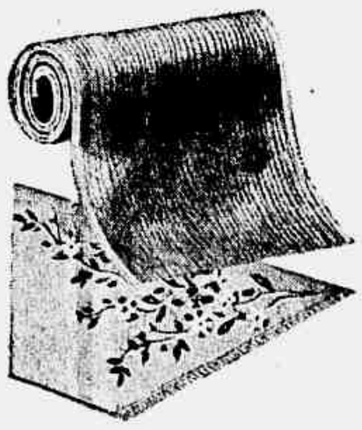

TAPETES E PASSADEIRAS BOUCLÉ
variado sortimento de cores e desenhos modernissimos
Orçamentos SEM COMPROMISSO

CAMA AMERICANA SIESTA
para solteiro e casal.
A PARTIR DE 600, MENSAIS

VISITE SEM COMPROMISSO O DEPARTAMENTO DE MÓVEIS E ESTOFADOS DE CASSIO MUNIZ E RESOLVA O PROBLEMA DE SUA SALA OU COZINHA!

Grátis para você: um lençol santista!

MAIS QUALIDADE — Produtos Epeda, Citytex, Azzalin Usabra e Descobar, dispensam recomendações!

MAIS BELEZA — Que V. nota à primeira vista nas linhas harmoniosamente modernas, elegantes e funcionais!

MAIS FACILIDADE — Crédito na hora, planos de pagamento sem entrada, entrega imediata!

APROVEITE!... MODERNIZE AGORA O SEU LAR!

CASSIO MUNIZ Copacabana

AV. COPACABANA 782-A
EM FRENTE AO CINE ART-PALACIO
ABERTO DE SEGUNDA À SEXTA FEIRA ATÉ AS 22,30 hs

ASSISTA TODOS OS DOMINGOS A PARTIR DAS 21,45 HS O EMOCIONANTE TV RIO-RING CASSIO MUNIZ

Primeira passagem, pelo "espelho", dos campeões alistados nos três quilômetros do Grande Prêmio "Brasil". Forçando o pôsto dianteiro, LOHENGRIN tem "bufando" às suas ancas o "demolidor" paulista, que L. B. Gonçalves contém com certa dificuldade, enquanto no terceiro lugar, a esplêndida DERAH única representante do "sexto frágil", da tradicional prova, aguarda os acontecimentos, depois de por sua vez ter também ocupado a vanguarda por algumas centenas de metros.

FARWELL: "SHOW" PARA MILHÕES

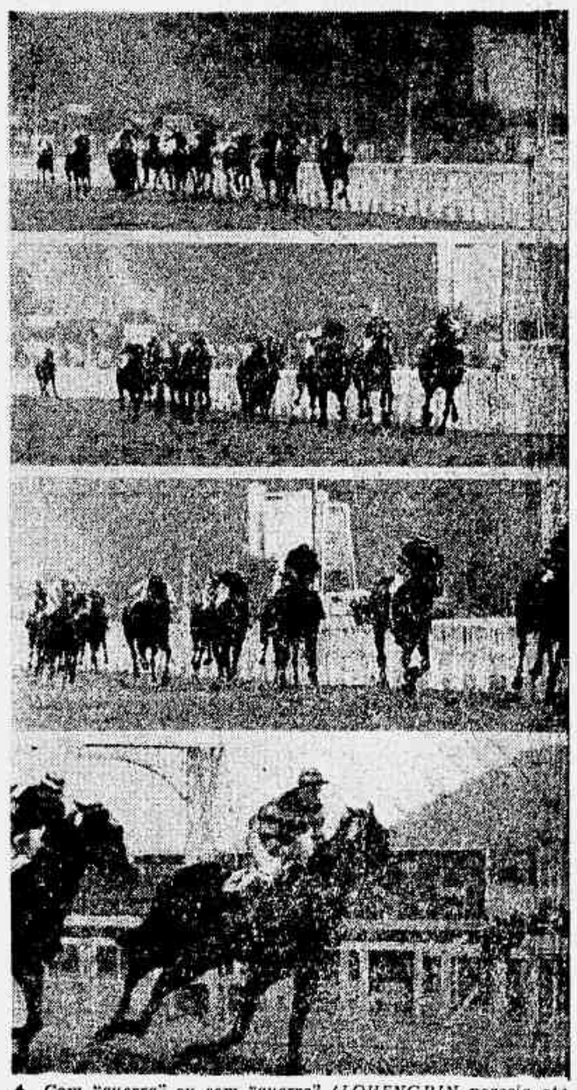

Com "guerra" ou sem "guerra" (LOHENGRIN parecia até a sombra) FARWELL confirmou tôdas as virtudes dos grandes campeões. Fêz (de verdade) o vencedor logo após a primeira passagem pelo espelho. E mais ninguém teve pernas para colar com o craque bandeirante: NARVIK deu tudo que Rigoni pedia e Irigoyen procurou achar o caminho do espelho quando já era tarde. Nas tribunas FARWELL já era aclamado o vencedor do "XXVIII Grande Prêmio Brasil", no "show" que mobilizou milhões. A seqüência de Demócrito Bezerra mostra os lances finais da carreira e a pôse de FARWELL (cabeça bem em pé) apenas de conferir no espelho as qualidades que lhe deram o título de campeão do Brasil.

FARWELL deu uma das maiores alegrias de tôda a vida da Sra. Almeida Prado. Depois do páreo, sorriso agradecido, acenava para a multidão, que ainda vivia o entusiasmo da sensacional vitória do craque campeão do "Brasil". Em baixo, FARWELL volta da repesagem.

Denison

Orlon-tex LIQUIDA TUDO! Até dia 20

Saia de pura lã, *pregueada, xadrez. Última moda.* **Em Orlon-Tex, 395,**

Saia em jersey *de pura lã, tôda pregueada, em lindas côres.* **Em Orlon-Tex, 295,**

Saia de pura lã, *aboloada na frente, listada. Modêlo justo.* **Em Orlon-Tex, 260,**

Calça de gabardine *de algodão, muito resistente, em várias côres.* **Em Orlon-Tex, 275,**

Blusa de lingérie, *mangas 3/4, punhos duplos, com aboloadura.* **Em Orlon-Tex, 395,**

Blusa de shantung, *mangas 3/4 punhos duplos, com aboloadura.* **Em Orlon-Tex, 295,**

Blusa tipo seda, *com brilho discreto. Mangas 3/4, punhos duplos.* **Em Orlon-Tex, 270,**

Blusa de popeline *de primeira. Mangas curtas, tôdas as côres.* **Em Orlon-Tex, 175,**

CENTRO Av. Gomes Freire, 547 Tels. 42-5314 e 42-6883

ORLON-TEX

COPACABANA Rua Raimundo Corrêa, 47 | **MÉIER** Rua 24 de Maio, 1305 | **TIJUCA** Rua Major Ávila 116 | **NOVA IGUAÇÚ** Av. Governador Amaral Peixoto, 365

(Abertas às terças e sexta-feiras até 22 horas)

JK EM LISBOA: BRASIL NÃO DEVE OBEDIÊNCIA ÀS NAÇÕES DO MUNDO LIVRE QUE ESQUECEM PROBLEMAS DA MISÉRIA!

(LEIA NA PÁGINA 4)

DECIDIDO: TETO DE TRÊS BILHÕES E MEIO PARA AUMENTO DOS SERVIDORES ESTADUAIS

(LEIA EM "GUANABARA DIA A DIA" NA PÁGINA 5)

BATIDO O RECORDE DE APOSTAS NO GRANDE PRÊMIO: CR$ 108 MILHÕES

O Grande Prêmio "Brasil", ontem disputado no Hipódromo da Gávea, obteve completo êxito esportivo-social, tendo sido quebrado o recorde do movimento de apostas com os 108 milhões de cruzeiros jogados nas patas dos parelheiros. A famosa corrida foi assistida da Tribuna Oficial pelo Presidente Ranieri Mazzilli, pelo Governador Sette Câmara e outras altas autoridades. O bilhete do "Sweepstake" número 3979, premiado com os 30 milhões, foi vendido em Londrina, no Paraná, sendo que os demais prêmios saíram para São Paulo e Rio de Janeiro. A vitória incontestável de FARWELL foi recebida com aplausos delirantes por mais de 80 mil espectadores e o jóquei Lodegar Gonçalves, piloto do favorito, foi carregado em triunfo. No flagrante vemos a chegada do grande prêmio com FARWELL batendo NARVIK e ESCORIAL. (Na última página dêste caderno e na secção de turfe amplo noticiário e fotos da importante carreira)

ANO X — Rio de Janeiro, Segunda-Feira, 8 de Agôsto de 1960 — N.º 3.103

Ultima Hora

EM QUALQUER ESTADO DO RIO

GOLEIROS ROUBARAM O ESPETÁCULO: 0 x 0

Foi decepcionante o "clássico" que Botafogo e Flamengo disputaram, ontem, no Maracanã, perante uma assistência que forneceu pouco mais de milhão e meio de renda. Os goleiros foram os melhores elementos em campo e o jôgo decorreu pobre em técnica e em lances de emoção. Na foto, o goleiro Fernando recolhendo tranqüilamente, não obstante a proximidade de Geninho, uma bola chutada à queima por Quarentinha. (Ampla cobertura no Caderno Esportivo)

MARLENE ESTÁ DE VOLTA COM ÓCULOS E PITEIRA!

A cantora Marlene voltou, sábado, ao Rio, depois de ter sido "estrêla" principal, durante 30 dias, no "show" de Carlos Machado no "Empire Room", do Hotel Palmer House (Chicago), dizendo que, de sambas, o americano só conhece os de Ari Barroso, o único cartaz brasileiro no exterior. Informou, também, que pretende regressar aos EUA, para atuar num "show" de Carlos Machado no "Radio City". Marlene, que trouxe grandes óculos e piteira, disse que "embora agradasse bastante", enfrentou a falta de compreensão do público americano. (LEIA NA PAGINA OITO)

Fidel Denuncia Chanceleres: Tramam Golpe Contra Cuba na Reunião da OEA

Falando no encerramento do Congresso da Juventude Latino-Americana, em Havana, Fidel Castro anunciou, ontem, a nacionalização de, pràticamente, tôdas as emprêsas norte-americanas em Cuba. Ao mesmo tempo, o Primeiro-Ministro fustigou a OEA e advertiu que os Estados Unidos, com o apoio dos chanceleres da América Latina, tramam um golpe contra Cuba por ocasião da próxima conferência, em São José de Costa Rica. Na foto à direita, Fidel Castro, enfraquecido pela doença, espirra no meio de seu discurso. Na radiofoto, da UPI (à esquerda), o Ministro Raul Castro mostra ao público presente os emblemas nazistas encontrados na bagagem de 2 diplomatas dos Estados Unidos, cuja expulsão de Cuba, provocou violento protesto do Departamento de Estado.

PIGNATARY PRÊSO NO MÉXICO: ADULTÉRIO!

Sob acusação de adultério com a Princesa Ira Furstenberg (foto à direita), foi prêso, ontem, no México, o industrial brasileiro Francisco "Baby" Pignatary, "playboy" internacional número 1, e atualmente envolvido no mais rumoroso romance de amor de quantos viveu até agora. (PAGINA 2)

Vinte Passagens Para Quem Disse Onde Está Papai

Ontem à noite, no programa "Reportagem Ducal", da TV-Tupi, gentilmente cedido pelos seus patrocinadores, chegou a um desfecho sensacional a belíssima promoção de UH e "Varig", intitulada "Diga onde está seu pai e vá visitá-lo no Dia do Papai". Com a participação do ator Moacyr Derriquem, da Sra. Elia Ferreira Edel e dos nossos companheiros Luis de Barros, chefe do Departamento de Promoções de UH e Vitor Pôrto, foram sorteadas as vinte passagens aéreas referentes a vinte capitais brasileiras. (Leia, na pagina dois, a lista completa dos que vão visitar seus pais)

Zero Hora

Dia do Presidiário

A Casa de Detenção de Niterói comemorou, ontem, o "Dia do Presidiário" fazendo celebrar uma missa e exibindo filmes sôbre a "Vida de Rui Barbosa" comentados pelo diretor do hoje modelar estabelecimento penal fluminense, Dr. Hélio Lourenço. Três sessões de filmes foram exibidos durante o dia, enquanto o Dr. Lourenço explicava e comentava os feitos no campo de inteligência de Rui Barbosa, a quem chamou de "cidadão admirado pelo respeito e exaltação que fazia da lei". O Dr. Hélio Lourenço afirmou, ainda, que reina, hoje, na Casa de Detenção, em Niterói, um clima de entendimento, reabilitação e confraternamento.

■

Foguete Explodiu Durante a Missa

MUNICH, 7 (UPI-UH) — Durante a missa celebrada no encerramento do Congresso Eucarístico Internacional, alguns manifestantes lançaram um foguete, que explodiu e deixou cair milhares de volantes nos quais se atacava o Chanceler Adenauer e sua política armamentista.

■

Estamos seguramente informadas de que as figuras de maior prestígio nas hostes centralianas vão se reunir para tratar das próximas eleições, que prometem ser disputadas. A expectativa é de três candidatos, sendo, além do atual presidente em exercício, Gustavo Gurgulino de Souza, o ex-presidente Moacir Dario Ribeiro. As coisas andam tão agitadas lá pela Central que até a nova guarda anda dividida, formando dois grupos, embora caminhem no mesmo sentido: o da candidatura Gustavo Gurgulino de Souza. Questões de liderança. — O fim de semana foi cheio de bonitos acontecimentos sociais nesta capital e em Campos. (Outras notícias no TABLOIDE da 2.ª edição).

ESTUDANTES VÃO À GREVE CONTRA DESCALABRO NO ENSINO SUPERIOR

LEIA NA PÁGINA 7

UH INTERNACIONAL

PRÊSO BABY PIGNATARI

MÉXICO, 7 (FP) — Foi em conseqüência de denúncia expressa de adultério, que atinge ao mesmo tempo a Princesa Ira Holenlohe Furstenberg e o industrial brasileiro Baby Pignatari, que êste último foi detido em seu hotel, nesta Capital — indica a repartição policial, onde salientam que se a princesa não pôde ser também detida foi porque se negou, categòricamente, a abrir a porta do seu apartamento.

No entanto, os advogados de Baby Pignatari declararam que a prisão do seu constituinte apenas podia ser provisória, e que seria ilegal, visto como não foi lavrado flagrante, pelo que não se estabeleceu prisão legal, e nem fôra expedida ordem alguma por magistrado qualificado.

Baby Pignatari foi interrogado no comissariado de Polícia, na presença do Sr. Jorge Oliveira Maia, encarregado de negócios do Brasil, o qual acudira em ajuda do seu compatriota.

JK Convidou Uma Portuguêsa

LISBOA, 7 (UPI-UH) — Em Sagres, o Presidente Kubitschek se ofereceu, hoje, a levar em seu avião uma moça que deseja visitá-lo no Brasil. Deixando a tribuna de honra, o Presidente Juscelino Kubitschek aproximou-se da multidão e ouviu a bonita Alcina Azevedo, de 18 anos, quando dizia o quanto desejaria conhecer o Brasil. Alguém observou que a portuguesinha poderia acrescentar seu encanto à beleza de Brasília e o Presidente Kubitschek se manifestou de acôrdo: "Venha comigo: eu a levarei no meu avião" disse à Alcina.

Congo: Situação Confusa

ELISABETHVILLE, 7 (FP-UH) — Sangrentas lutas entre os lundas, partidários do Primeiro-Ministro Tshombe, e os partidários do partido da Oposição (Balubakat) tiveram lugar, hoje, perto da fronteira do Catanga e de Angola. As primeiras informações não oficiais dão conta de seis mortos. Em Bruxelas, Vandersleyn, representante pessoal do "Premier" Tshombe, anunciou que os territórios do Ruanda Urundi e Tanganica querem federar-se com o Catanga. Finalmente em Londres o Vice-Primeiro-Ministro do Congo, Sr. Gizenga, pediu a "imediata retirada das tropas belgas de tôdas as províncias do Congo" e a entrada das fôrças da ONU no Catanga. Por outro lado, fontes autorizadas em Bruxelas informam que a Organização do Tratado do Atlântico Norte (OTAN) pediu à Bélgica que retire suas tropas do Congo, inclusive do Catanga e das bases militares de Quitona e Camina. O pedido teria sido feito há dez dias, e reiterado várias vêzes desde então por intermédio do Secretário-Geral da OTAN, Sr. Raul Henri Spaak, e do Delegado da Bélgica na OTAN, Sr. de Staercke. No resto, continua bastante confusa a situação na ex-colônia belga da África.

Novo Foguete Americano

WASHINGTON, 7 (FP) — O Exército norte-americano anunciou que as primeiras provas de lançamento do foguete "anti-foguete Nike-Zeus" serão realizadas na próxima semana. Um comunicado, detalha que os lançamentos se verificarão nas novas Bases que estão sendo construídas em Point Mugu (na Califórnia), e que os foguetes não serão providos de ogivas nucleares. Acrescenta que êstes lançamentos se efetuarão com todo o poder de impulso que podem desenvolver os "Nike Zeus", isto é, 450.000 libras.

Julgamento de Eichmann

JERUSALÉM, 7 (FP) — Devido à grande quantidade de pedidos de jornalistas que desejam assistir ao julgamento do ex-nazista Eichmann, o Serviço de Imprensa do Govêrno israelense publicou uma nota, precisando as condições em que a imprensa poderá fazer a cobertura do julgamento. Em primeiro lugar, devem os jornalistas apresentar seus pedidos antes de 20 de setembro e o Govêrno israelense pode rejeitar os que forem apresentados fora de tempo. Nem operadores cinematográficos nem os da televisão serão admitidos na sala do Tribunal, por motivos de "técnica e de comodidade". Apenas fotógrafos e cinegrafistas oficiais de Israel serão autorizados a ter ingresso no Tribunal, o qual ainda não está constituído.

Negrão: Derrapou Automóvel

LAGOS, Portugal, 7 (UPI) — Quando se dirigia de Lagos para Sagres, o automóvel do Embaixador do Brasil, Negrão de Lima, derrapou violentamente, todavia nem Negrão de Lima nem seu secretário que o acompanhava sofreram qualquer ferimento.

Em seu Lar
À MESMA QUALIDADE
Brastemp
NUMA NOVA BELEZA

Príncipe
RETANGULAR 1960
NOVO em tudo!
Deslumbrante acabamento interno e externo.
Divisão ideal do gabinete, com 6 zonas de frio diferentes. Um refrigerador completo, com capacidade para 212 litros.
7 modelos: Standard e Super-Luxo.
pelo PLANO TRI fácil 3 vezes mais fácil
a partir de
1.380,
mensais
SEM ENTRADA
SERVA RIBEIRO
Andradas, 96 e Av. 13 de Maio, 23-D, sub-solo
Buenos Aires, 111 e Marechal Floriano, 7
Rua Cel. Agostinho, 97-A (A Confiança) C. Grande
Av. Cônego de Vascencellos, 201 - Bangu
Norton 27.123

ABP – SPC
ULTIMA HORA está inscrito sob o número 008 no convênio entre a Associação Brasileira de Propaganda e o Serviço de Proteção ao Crédito.

ABASTECIMENTO (NORMAL) DE LEITE DENTRO DE DOIS DIAS

MÉDIA com pão e manteiga — ou "almôço de pobre" — passará a custar Cr$ 13, ou seja, 70% a mais, já que o leite subiu de Cr$ 14 para 20, o açúcar de Cr$ 19 para 25 e o pão será aumentado nos próximos dias.

Enquanto o Presidente do Sindicato dos Hotéis e Similares, Sr. J. Dieguez, prepara memorial para ser enviado à COFAP, pleiteando o aumento da média, pão e manteiga, os bares cariocas se recusaram a comprar leite, alegando que dá prejuízo vender média no momento, embora ontem fôssem distribuídos na cidade cêrca de 400 mil litros de leite (o consumo diário normal é de 500 mil litros).

Distribuição de Leite

Durante o dia de ontem, o leite foi distribuído com prioridade aos hospitais e casas de saúde. Nos postos da CCPL, do Catete, Santa Teresa, Copacabana, Méier, Olaria, Rio Comprido, São Cristóvão, Botafogo, Gávea e Urca a população pôde adquirir leite, mas num máximo de dois litros por pessoa. O preço de venda era de 20 cruzeiros o litro.

Segundo o Sr. Eduardo Duvivier, Presidente da CCPL, o abastecimento do alimento não se normalizou completamente, em conseqüência de um certo desentrosamento com os produtores, porquanto à CCPL cabe apenas a distribuição. Mas, no máximo em dois dias, o problema estará definitivamente solucionado, ajuntou.

O presidente da CCPL disse, ainda, que a distribuição está se normalizando, embora o preço do leite ainda venha a sofrer um acréscimo de 80 centavos (impôsto de vendas e consignações), cuja isenção está sendo discutida. Por outro lado, frisou, o litro de leite entregue a domicílio passará a custar Cr$ 21,20, em conseqüência da taxa de entrega.

Na Vigor

Segundo o superintendente do outro órgão distribuidor de leite no Rio, a Vigor, Sr. Will Jordan, foram distribuídos por aquela cooperativa 200 mil litros de leite, com prioridade para os hospitais. As remessas foram feitas prontamente pelos produtores de Minas, Estado do Rio e São Paulo, que tomaram conhecimento da marcha dos acontecimentos através dos jornais.

Quanto ao fato de os bares não terem feito aquisição do produto, o Sr. Jordan declarou não estar ainda informado, mas acrescentou que êsse problema deverá ser solucionado agora pela COFAP, provàvelmente depois que examinar o aumento do pão, de modo a poder calcular o preço da média, pão e manteiga e assim baixar o tabelamento.

Até que êsse problema seja resolvido, o carioca prosseguirá tomando média com café sem leite.

RIO-PETRÓPOLIS SEM LIGAÇÃO: MOTORISTAS DEFLAGRARAM GREVE

COMEÇOU à zero hora de hoje a greve — antecipada — dos motoristas de ônibus das companhias "Útil" e "Única", que fazem a ligação entre Rio e Petrópolis. O movimento estava marcado para a próxima quinta-feira, mas os profissionais resolveram antecipar a parede por terem sido informados de que o Departamento Nacional de Estradas de Rodagem estava preparando pessoal e ônibus para suprir a falta decorrente do movimento paredista. Sòmente três viagens de trem — Leopoldina — são feitas diàriamente.

Os motoristas querem aumento salarial na base de 50%. Recebem 300 cruzeiros por quatro viagens diárias. Querem 450, e o pagamento de extraordinários. Choques da Polícia — de prontidão — aguardam o desenrolar dos acontecimentos.

Final Emocionante de Uma Grande Promoção

"DIGA ONDE ESTÁ SEU PAI": SORTEADAS ONTEM AS 20 PASSAGENS AÉREAS PARA LEITORES DE "UH"

No Programa de Televisão "Reportagem DUCAL" (TV-Tupi), o Desfecho da Magnífica Iniciativa de ULTIMA HORA E VARIG

NA "Reportagem DUCAL" (TV-Tupi) de ontem, foram sorteadas as cartas referentes ao concurso DIGA ONDE ESTÁ SEU PAI, E VÁ VISITÁ-LO NO "DIA DO PAPAI", belíssima promoção de ULTIMA HORA e VARIG. Com a participação de Moacir Derriquem, da "Reportagem DUCAL", e da Sra. Elia Ferreira Edel, espôsa do Sr. Willy Edel, chefe do Grupo DUCAL, foram sorteadas as vinte (20) passagens aéreas que permitirão aos vencedores, todos leitores de ULTIMA HORA (Estado da Guanabara e Estado do Rio) estarem com seus pais, no "Dia do Papai", estejam êles onde estiverem no dia 14 de agôsto em todos os quadrantes do Brasil.

Os Premiados

Eis a lista completa dos premiados:

Passagem para MANAUS, ganha pela senhora Severina Maues dos Santos, à Rua Dr. Jurumenha, 3.802, São Gonçalo, Niterói.

BELÉM — Antonio Andrade Filho, Rua Hilário Gouvêa, 30, apartamento 402.

TEREZINA — José Nogueira Neto, Rua Silveira Martins, 157, apartamento 602.

S. LUIS — Sr. Jesus Rezo Cardoso, Rua Dr. Pereira dos Santos, 35, apartamento 603.

FORTALEZA — Sr. Sebastião Teixeira Mendes, Avenida Nilo Peçanha, 155, sala 903.

NATAL — Sr. Pedro de Almeida Barros, Avenida 18 do Forte, 1.155, São Gonçalo, Rio de Janeiro.

JOÃO PESSOA — Sra. Ap...li Pereira da Silva, Avenida Copacabana, 905, apartamento 203.

RECIFE — Sr. José Nazareno de Oliveira, Rua Dr. Paulo César, 309, Niterói.

MACEIÓ — Sr. Francisco de Assis Machado, Rua Gonçalves dos Santos, 131, Penha.

ARACAJU — Sr. José Silva Lessa, Rua Santo Elias, 40, casa 3, Furnass.

SALVADOR — Sr. Nivaldo Moura de Brito, Rua Bernardo de Vasconcelos, 101, Realengo.

VITÓRIA — Sra. Neuza Vieira Freire, Rua Ministro Viveiros de Castro, 122, apartamento 22.

BELO HORIZONTE — Sra. Jandira Pereira Coelho, Estrada Dágua Branca, 1.210, casa 2, Realengo.

GOIÂNIA — Sr. Nero Silveira de Araujo, Rua Belisário Távora, 167, apartamento 20.

BRASÍLIA — Sra. Marta de Pinho Siqueira, Rua Libertina, 176, Estado do Rio.

CUIABÁ — Sr. Setembrino B. Camunha, Rua Monteiro Filho, 40, apartamento 413.

S. PAULO — Sr. Pedro Nilo da Silva, Rua Dr. Alfredo Becker, 665, Alcântara (Estado do Rio).

CURITIBA — Sr. Américo Carlos Briza, Rua Santo Amaro, 51, apartamento 201.

FLORIANÓPOLIS — Sr. Eleutério Santos, Vila Portuária, Bloco Ceará, apartamento 202, Santo Cristo.

PORTO ALEGRE — Sra. Ivoni Mertz, Rua Capitão Barbosa, 26 — Praia da Bandeira, Ilha do Governador.

Viagem à Vista

Os leitores contemplados com as passagens aéreas e acima mencionados, devem comparecer, com urgência, a partir das 10 horas de hoje, segunda-feira, ao Departamento de Promoções de ULTIMA HORA, à Rua Senador Dantas, 7-A, 12º andar, telefone 52-6179, munidos de prova de identidade. Tudo tem que ser rápido, pois os vencedores deverão viajar para os Estados onde residem os pais entre os dias 9 e 13 de agôsto, para que estejam nos seus destinos no dia 14 de agôsto. A senhora contemplada com a passagem aérea para Manaus, deverá viajar amanhã, à noite, via Belém do Pará.

E boa viagem...

PENHA SEM ÁGUA HÁ DOIS MESES

Moradores da Penha (Rua Montevidéu) reclamaram do diretor de Águas providências contra a falta de água naquele logradouro que há mais de dois meses não vem recebendo o líquido com a normalidade exigida para o consumo diário. Asseguram que a escassez de líquido provém de um defeito na canalização para o qual já pediram a atenção do Distrito de Água local, que nada fêz até agora. Além da Rua Montevidéu, outras estão nas mesmas condições, entre elas as Ruas Costa Rica, Couto, Guatemala e Taborari, cujas famílias estão recorrendo à água mineral para os banhos diários.

ASSASSINADO A GOLPES DE MACHADO PELO COMPANHEIRO

AS autoridades da Delegacia de Segurança Pessoal e do 22º Distrito Policial ainda não conseguiram localizar o indivíduo Meireles de Tal, acusado de ter assassinado a golpes de machado o operário Francisco Rodrigues (45 anos, casado). Francisco foi encontrado morto, com o rosto irreconhecível, na boléia do caminhão DF 60-84-96, de propriedade do motorista Moacir de Souza.

Nas diligências iniciais feitas pelo Comissário Brito, soube-se que a vítima, até as últimas horas da noite de sexta-feira, estêve bebendo no Café e Bar "Chega Prá Lá", localizado nas imediações. Segundo os garções, na hora de pagar a despesa, Francisco desentendeu-se com Meireles, surgindo entre ambos forte discussão. O soldado da Polícia Militar Moacir de Tal, que também bebia com os dois, a fim de evitar um desentendimento de conseqüências graves, emprestou 200 cruzeiros a Meireles. Êste, depois de pagar a conta, aproximou-se de Francisco e disse: "Fique você sabendo que de hoje em diante somos inimigos, só gosto de beber com quem tem dinheiro". Francisco, replicou, dizendo sòmente: "Deixa isto prá lá".

O Comissário Brito foi à casa de Meireles, sendo informado de que êle, de madrugada, saiu com uma machadinha e todos os seus pertences.

APREENDIDO CONTRABANDO DE CR$ 1 MILHÃO: CEARÁ

FORTALEZA, 8 (UH) — A guarda aduaneira da Capital acaba de apreender no Aeroporto "Pinto Martins", contrabando de rádios e tecidos valendo 1 milhão de cruzeiros. Desconhece-se o responsável pelo contrabando. A cidade está em pânico por causa dos contrabandos na zona de Chaval e Camocim, onde vêm sendo embarcadas toneladas de café e desembarcados automóveis de luxo.

Tropas de Fuzileiros Navais e da Polícia Militar comandadas pelo Capitão Roberto Coimbra internaram-se no mato, caçando os contrabandistas. A população da zona, apavorada, abandona os lares.

Informa-se que chegou a Fortaleza o indivíduo Vilmar Pereira, braço direito de Antônio Venêncio, apontado como o provável "Mister X", rei do contrabando do café. Vilmar encontra-se em local desconhecido e a Polícia faz todos os esforços para localizá-lo.

ATIRADA DO NONO ANDAR PELO AMANTE MORREU NO HOSPITAL

Até a hora em que encerravamos nossos trabalhos a Polícia cercava o Edifício Marquês de Herval, na Avenida Rio Branco, para prender José Domingos dos Santos ("Pernambuco"), que atirou, ontem, do nono andar, sua amante, que morreu na sala de operações do Pronto Socorro, aonde fôra levada, ainda com vida, por ambulância que a recolhera na calçada.

O Comissário Rigueira, do 6º DP, apurou que "Pernambuco" mora no apartamento 1204 do edifício, onde limpa cêrca de 30 salas. A morta tinha 21 anos e vestia saia estampada e blusa amarela.

DOM HÉLDER REVIU SEUS PAROQUIANOS DA TIJUCA

O dia de ontem foi particularmente festivo para os moradores da Tijuca e, em especial, para os paroquianos da Igreja Santo Afonso. Coroando as solenidades daquela igreja, em homenagem a seu padroeiro, Dom Helder Câmara, Arcebispo-Auxiliar do Rio de Janeiro, num eloqüente sermão dirigiu palavras de fé e de caridade a seus ouvintes, dizendo da alegria que sentia em estar entre êles e que, sempre que fôsse possível, voltaria ao agradável convívio dos católicos da Tijuca.

Restivo Chega Hoje

Johnny Restivo, de 17 anos e apontado como substituto de Elvis Presley e Neil Sedaka no coração das fãs, chegará às 10,30 horas de hoje, ao Rio, para apresentações na televisão, procedente de São Paulo.

PROF. BAYARD BOITEUX: ITAMARATI ATRASADO EM POLÍTICA EXTERIOR

O PROFESSOR Bayard Boiteux, presidente do Sindicato dos Professôres, que recentemente representou o Brasil na Conferência Mundial de Educadores, realizada em Conakry, capital da República da Guiné, declarou ontem à reportagem ter ficado satisfeito com os resultados obtidos, pois os problemas atuais do desenvolvimento da educação e da cultura no mundo foram amplamente debatidos.

Ressaltou ainda a atuação do atual govêrno da Guiné, cujo esfôrço para educar seu povo tem sido digno de elogios.

Bôlsas de Estudo

Em seguida disse êle que a Delegação Brasileira assumiu o compromisso de se empenhar junto ao govêrno brasileiro para obter Bôlsas de Estudos, nas nossas diversas Universidades, para as nações do continente negro.

Finalizou dizendo que é um verdadeiro absurdo que o Itamarati ainda não tenha estabelecido relações diplomáticas e comerciais com os vários povos recém-libertados, particularmente a República da Guiné.

Penso que os nossos produtos industriais terão grande aceitação — frisou — e neste caso poderíamos exportar produtos de couro, louças e tecidos pois teríamos sem dúvida um grande mercado.

Porém o Brasil está atrasado de quase 1 século no que diz respeito a contato com os povos e é por isso que até a presente data não temos relações diplomáticas e comerciais com os povos africanos.

IMPRESSIONANTE DESASTRE NA W-3 EM BRASÍLIA

BRASÍLIA, 8 (UH) — Impressionante desastre verificou-se hoje, cêrca das 13 horas, na Avenida W-3 por onde trafegava em excessiva velocidade, a camioneta Ford-100, chapa MG 8-79-22. Pelo retôrno existente pouco adiante do restaurante do GTB, a Rural Willis, chapa oficial 9-00-01, tomou a pista W-3, na mesma direção da camioneta, sem entretanto, observar que esta trafegava por via preferencial, forçando seu motorista a um violento golpe de direção, para não atingir em cheio o veículo chapa branca. Como conseqüência a camioneta capotou 5 vêzes, matando um dos seus ocupantes, Aparecido Queiroz, e ferindo os demais; um dêles, João Batista Bastos, gravemente, pois sofreu fratura de ambas as pernas.

Segundo versão corrente entre as testemunhas do desastre, a Rural Willis, causadora do desastre era dirigida por um menor que, em meio à confusão estabelecida, conseguiu fugir.

CRISE NO JAPÃO

TÓQUIO, 7 (FP) — "O clima político do Japão é tal que a Dieta será provàvelmente dissolvida antes do fim do ano" — declarou, hoje, o primeiro ministro nipônico, Hayato Ikeda.

CAMPANHA DO "JARDIM DO SENHOR" PARA ABRIGAR CINCO MIL CRIANÇAS

Visando à recuperação de milhares de crianças abandonadas nas ruas ou nas favelas, foi organizada a "Campanha do Jardim do Senhor", presidida pelo Sr. Jeová Arruda Câmara, que já se encontra em pleno desenvolvimento. O movimento está desdobrado em duas etapas, sendo que a primeira funciona através da "Campanha do Quilo". Consiste no recebimento de donativos em gêneros alimentícios, que poderão ser enviados (em quilos) para qualquer das 17 agências do Banco da Lavoura de Minas Gerais. Os mentores da campanha insistem em que não receberão donativos em espécie e todos aquêles que quiserem cooperar com a campanha deverão enviar alimentos para serem distribuídos às crianças de diversas favelas e orfanatos.

O principal objetivo da "Campanha do Jardim do Senhor" é a obtenção de enorme área em Campo Grande, onde será erguida a "Cidade Industrial da Criança". "Shows", exposições de arte e inscrição de donativos deverão ser organizados para a arrecadação de fundos para a criação da cidade industrial, onde 5 mil crianças poderão obter educação, trabalho e abrigo, aprendendo o cultivo da terra e o trabalho em pequenas indústrias, e outras profissões.

Editôra ULTIMA HORA S/A
Rua Sotero dos Reis, 62 — Telefone 34-8080 — Rio de Janeiro
Diretor Presidente SAMUEL WAINER
Diretor Vice-Presidente L. F. Bocayuva Cunha
Diretor Superintendente Norval Lima
Diretor Tesoureiro Nathanael de Azevedo
Ultima Hora — S. Paulo — Avenida da Luz, 291 — Tel. 36-4151
Diretor Geral Jossmar Moreira
Ultima Hora — Rio — R. Sotero dos Reis, 62 — Telefone 34-8080
Publicidade Rua Senador Dantas, 7-A — 12º and. — Tel. 52-6179
Diretor Responsável Paulo Silveira
Ultima Hora — P. Alegre — Rua 7 de Setembro
EDITORA FLAN S. A.
Diretor Presidente SAMUEL WAINER
Diretores Jossmar Moreira e Neu Bomer
Preço do exemplar Cr$ 5,00

24 HORAS NO GOVÊRNO

(RAMIRO CRUZ)

NOVA FASE DO PLANO AGRÁRIO

O Plano de Colonização de Terras Devolutas e Próprias do Estado, elaborado e posto em execução pelo Govêrno do Sr Roberto Silveira, vai entrar em nova e decisiva fase, que trata da seleção dos lavradores que farão jus à distribuição de terras em futuro próximo. O Diretor do Departamento do Trabalho e executor do Plano, designou funcionários técnicos para, em comissão, iniciarem os trabalhos de seleção. Dentro do espírito que norteou o Govêrno na elaboração das leis que regulamentam o Plano de Colonização, também chamado "Plano Pilôto de Ação Agrária" um verdadeiro espírito de justiça social presidirá o trabalho de seleção de candidatos às terras desapropriadas. Cumpre ressaltar que o Governador Roberto Silveira tenciona não somente redistribuir as terras como também amparar o agricultor para que, adquirindo meios de trabalhos úteis, possa o homem elevar os níveis sociais em que vive, iniciando um novo ciclo evolutivo na história da agricultura do Estado do Rio.

ROBERTO AUXILIA LAVRADORES: SILOS PARA SÃO FIDÉLIS

Está programada para o dia 16 do mês em curso a visita do Governador Roberto Silveira ao município de São Fidelis, onde, em companhia de outras autoridades, vai assistir à solenidade inaugural do primeiro conjunto de silos e armazéns da Cia. Fluminense de Armazéns e Silos, fundada por inspiração do atual Govêrno e da qual participam os proprios agricultores. O conjunto a ser inaugurado possui capacidade para encilar 1.200 toneladas de milho, arroz ou feijão, sendo que desde o início passará a guardar todos os produtos, por conta dos lavradores. Esta medida do mais alto alcance do Govêrno, visa evitar a exploração dos intermediários que, como se sabe, na época da farta produção, o cereal é vendido a preço vil, e disso se aproveitam os intermediários, enquanto que, na época de carência do produto, quando o preço é melhor, dela não dispõe o produtor para vendê-la.

MAIS DE 4 MILHÕES PARA CONSERTAR MÁQUINAS

O Governador Roberto Silveira autorizou a entrega de um adiantamento para a recuperação de máquinas do Serviço de Motocultura do Departamento de Assistência Econômica à Lavoura, num total de 4 milhões e 800 mil cruzeiros, a serem pagos em duodécimos, devendo o material para a reforma segundo parecer do Departamento da Despesa ser adquirido mediante concorrência pública. A recuperação de numeroso equipamento do DAEL obedece ao plano de ação técnica que o Govêrno Roberto Silveira está levando a efeito com o objetivo de soerguer a agricultura do Estado, plano que está entregue à equipe liderada pelo próprio Secretário de Agricultura.

POLÍTICA FLUMINENSE

LONTRA COSTA VAI FUNDAR PARTIDO

O conhecido político campista, Arthur Lontra Costa, ex-deputado federal e ex-presidente do Partido Socialista Brasileiro, juntamente com outros políticos desgarrados de agremiações partidárias, está arregimentando elementos para a formação, em Campos, de um novo partido, que terá o título de Partido Nacionalista Brasileiro. Para essa nova agremiação, que é de âmbito nacional, o Sr. Lontra Costa espera reunir elementos de esquerda em todos os Estados.

SOCIALISTAS DE CAMPOS APÓIAM ROBERTO

Na Convenção do Diretório do Partido Socialista de Campos, por unanimidade, foi aprovada expressiva moção de aplausos ao Governador Roberto Silveira, a qual está redigida nos seguintes têrmos: — "Quando é anunciada a ultimação das obras da Central Hidrelétrica de Macabu e da feitura da Usina Pioneira "Franca Amaral", no Vale de Itabapoana, assim como a aquisição na Asia, de uma Usina Termelétrica a ser instalada na localidade de Mombaça, em nossa terra, os campistas do Partido Socialista Brasileiro, manifestam os seus aplausos, reunidos em Convenção, ao Sr. Governador Roberto Silveira e ao seu Secretário de Energia Elétrica e Desenvolvimento, Sr. Raimundo Bandeira Vaughan, formulando votos para que, à frente da Coligação Popular Nacionalista e da importante pasta, continuem prestando ao Estado do Rio e ao seu povo os melhores serviços".

JOADÉLIO CODEÇO PARA A PREFEITURA

Embora ainda faltem mais de dois anos para o término do atual Govêrno, já se falam em candidatos para os mais altos postos: Governadoria, Prefeituras etc. Agora mesmo já se anuncia a candidatura do Deputado Joadélio Codeço para a Prefeitura de Campos, um dos mais populosos e ricos municípios do Estado do Rio. Realmente, o deputado petebista, eleito pelo seu município, sem dúvida, conta com enorme prestígio eleitoral, sendo, portanto, considerado um candidato capaz de competir com outros que já estão na "bica" para serem lançados. Além disso, segundo opiniões de políticos campistas, Joadélio conta com o apoio do Deputado Federal Paiva Muniz.

MÁRIO DE ABREU DECIDE HOJE

O deputado pessedista Mário de Abreu, estimado engenheiro fluminense, por indicação do Almirante Amaral Peixoto, foi nomeado Diretor da Cia. Nacional de Álcalis, sediada no município de Cabo Frio. Tal nomeação, que fôra anunciada por ULTIMA HORA no mês passado, veio agora a confirmar-se. Todavia, o Sr. Mário de Abreu, falando à êste repórter, declarou sentir-se honrado com a indicação do seu nome para aquêle importante pôsto, porém, como não conhece bem o Estatuto que rege aquela autarquia, ia apreciá-lo, primeiramente, para depois decidir se está ou não em condições de assumir o importante cargo. Em caso contrário, continuará a servir o seu partido na Assembléia. Hoje, entretanto, êle dará a palavra final.

VEREADOR PEDE PUNIÇÃO PARA PROFESSÔRA

Segundo declarações do Vereador José Pinheiro, representante do PTB na Câmara Municipal de Maricá, a Professôra Wanda Cunha, nomeada pelo Secretário de Educação para lecionar no aludido município, localidade de Caxito, porém, recusa-se a ministrar ensinamentos às crianças, motivando tal fato estarem as aulas interrompidas há mais de três meses. Em face do que ali vem ocorrendo, o edil José Pinheiro apela para o Sr. Alberto Tôrres, no sentido de que a professôra seja punida.

Assembléia Legislativa

FALTOU "QUORUM" PARA APROVAR MATÉRIA

Depois que terminaram as sessões extraordinárias, voltou a faltar numero para aprovação de projetos em pauta. Ainda na última sessão da semana finda, sessão que termina às 16 horas, para facilitar aos deputados a arrumação de suas bagagens destinadas ao interior, apenas 15 representantes compareceram à "Salinha". Em conseqüência da ausência da maioria, os 6 projetos constantes da pauta não lograram aprovação por falta de "quorum". Hoje, com certeza, os deputados, mais descansados e refeitos das viagens aos municípios, deverão comparecer, para aprovar a pauta que ficou.

MOÇÃO AO II CONGRESSO DE MARÍTIMOS

O deputado socialista João Fernandes encaminhou à Mesa a seguinte moção aos trabalhadores marítimos, reunidos em Congresso: "Os signatários da presente Moção, integrantes das bancadas dos partidos com representação na Assembléia Legislativa Fluminense, ao ensejo da instalação do "II Congresso Nacional de Marítimos", que reunirá trabalhadores do mar de todo o Brasil, manifestam os seus aplausos à iniciativa e formulam os melhores votos de pleno êxito para o importante conclave".

PROLIFERAM EM NITERÓI AS OBRAS CLANDESTINAS

De nada adianta uma Divisão de Obras Públicas na Prefeitura de Niterói, nem um corpo enorme de fiscais, nem a legislação existente que disciplina as construções na cidade, porque as obras irregulares e clandestinas proliferam de maneira assustadora. As denuncias têm sido constantes nesse sentido e o Prefeito Wilson de Oliveira, não houve por bem até aqui, tomar qualquer medida para coibir o abuso. Até na via publica, já se constrói, em Niterói, e o caso estarrecedor quem nos traz é o Vereador José Paes (PTB), caso êsse que passamos a narrar.

Tomou Conta da Rua

A firma Grilo Paz & Cia., está construindo (já em fase de conclusão) um prédio que mede cêrca de 60 metros de comprimento por 30 de largura, no Caminho Velho de São Lourenço, destinado ao armazenamento de café, sem a devida licença da Prefeitura. Tomou totalmente aquela via pública que interligava à Rua de São Lourenço com o Mercado Municipal. Nas escrituras dos demais proprietários de lotes limítrofes, conforme foram exibidos à nossa reportagem e ao Vereador José Paez que nos acompanhava, determina que o local em que a firma está construindo, é uma via pública.

Estamos seguramente informados de que o Prefeito Wilson de Oliveira tem pleno conhecimento dêsse assalto ao patrimônio da Municipalidade, inclusive porque o Vereador José Paez já focalizou o assunto da tribuna da Câmara, porém S. Exa. permanece no propósito de permitir que o atentado se consuma.

A "Marmelada"

Esclarecendo melhor o ato lesivo praticado pela firma com a plena convivência do chefe do Executivo, informou-nos o Vereador José Paez.

— Na Prefeitura, segundo apurei, não consta nenhuma planta nem pedido de licença para a construção em epígrafe. Antes de protestar da Câmara Municipal, conversei a respeito com o Prefeito, tendo êste declarado que se tratava de injunções políticas. Mas o fato é o seguinte: — quando o Sr. Wilson de Oliveira pretendeu aumentar o impôsto predial em 50 por cento, insurgiu-se contra, o Sr. Júlio Grilo, componente da firma Grilo Paez e presidente da Associação dos Proprietários de Imóveis de Niterói. Então, para que êle concordasse finalmente, foi preciso que a Prefeitura lhe permitisse a construção do prédio na via pública, bem como a prorrogação da licença de um edifício da mesma firma, construído irregularmente, na Rua Tavares de Macedo esquina de Alvares de Azevedo, sem atender as exigências legais. — São essas algumas das injunções políticas, que o Prefeito Wilson de Oliveira diz ser obrigado a atender — finalizou o edil.

O Vereador José Paez denunciou à reportagem (foto) as construções sem nenhuma obediência às posturas municipais.

REUNIDOS OS SECRETÁRIOS DE FINANÇAS: ESTADO DO RIO, SÃO PAULO E GUANABARA

Os Secretários de Finanças do Estado do Rio, Deputado Augusto de Gregório; do Estado de São Paulo, Sr. Vicente Azevedo; e do Estado da Guanabara, Sr. Luiz Maranhão, estiveram reunidos no Estado da Guanabara, em longa conferência, na qual examinaram diversos problemas de interêsse comum dos três Estados. Essa reunião foi promovida por iniciativa do Governador do Estado do Rio, Senhor Roberto Silveira, tendo por objetivo realizar um primeiro exame que possa resultar em um sistema de freqüentes encontros e trocas de opiniões para melhor encaminhamento das relações econômicas dos Estados do Rio, de São Paulo e da Guanabara.

Convênio Com São Paulo

Em conversações à margem da reunião, o Secretário da Fazenda de São Paulo, Sr. Vicente Azevedo, convidou o Secretário das Finanças do Estado do Rio, Sr. Augusto de Gregório, para visitar São Paulo no próximo dia 1 de setembro. Nessa oportunidade, os dois Secretários de Estado deverão firmar um convênio para orientar o procedimento das suas secretarias relativamente aos seus sistemas fiscais.

FUNCIONÁRIO DA "VASP" FOI MORTO E ATIRADO NA RUA

As autoridades policiais do 4.º Distrito de Neves, em São Gonçalo, continuam procedendo investigações a fim de esclarecer devidamente o misterioso assassinato praticado na madrugada de sexta-feira última, na Estrada Abílio José de Mattos, no Pôrto da Pedra, em que foi vítima o jovem Nilton Monteiro de Carvalho (solteiro, 23 anos, branco, funcionário da VASP e residente na Travessa Jaci, 69, em São Gonçalo).

Morto no Ônibus

O cadáver foi encontrado à margem da estrada e apresentava perfuração no peito esquerdo produzida por projétil de arma de fôgo. O investigador Rubens Ventura, apurou no local que o corpo achava-se em decúbito ventral, tendo-se a impressão de que fôra atirado de algum coletivo. Em sindicâncias no Pôrto da Pedra, o policial veiu a saber, que mais ou menos a 1 hora daquela madrugada, populares residentes nas proximidades do local do crime, ouviram estampidos de arma de fôgo e ruídos de motor de automóvel ou ônibus. Com êsses detalhes, o investigador Ventura, conseguiu apurar que o ônibus de chapa: 13-0199-RJ, da empresa Estrêla do Norte, que faz a linha Pôrto da Pedra-Niterói, estivera estacionado na Estrada Abílio José de Matos, exatamente na hora em que deveria ter ocorrido o assassinato. Assim sendo, o policial localizou o coletivo e com a colaboração da perícia do IPTPF, constatou que no seu interior havia manchas de sangue e vestígio de lutas, o que provava que o jovem havia sido assassinado dentro do veículo e atirado à margem da estrada.

Presos os Suspeitos

Indo além nas diligências, na manhã de sábado o investigador Rubens Ventura, em companhia de dois auxiliares, identificou o motorista e o trocador do ônibus da morte, tendo efetuado a prisão de ambos como os principais suspeitos. Falando à nossa reportagem, aquêle policial adiantou que não tem mais dúvidas quanto à participação do motorista e do trocador no misterioso assassinato. Por outro lado, afirmou que o motivo do crime ainda não foi apurado. Os suspeitos que se encontram detidos na Delegacia do 4.º Distrito Policial, estão sendo interrogados.

TARDE DE AUTÓGRAFOS DE NELSON RODRIGUES

O escritor e teatrólogo Nélson Rodrigues estará em Niterói no próximo dia 12, às 16 horas, participando de uma tarde de autógrafos, na Papelaria Dias Vasconcelos (Rua da Conceição 65), a convite do editor J. Ozon, responsável pelo lançamento de seu livro "Asfalto Selvagem".

Ex-Prefeito Saúda o Governador do Estado

O ex-Prefeito de Paraty, Sr. Marshal Tôrres Vasconcelos, dirigiu ao Governador Roberto Silveira um telegrama felicitando-o "pelo honroso título de Cidadão Paratiense", que lhe foi conferido pela Câmara Municipal local, e pela "integração do município na comunidade fluminense, através da estrada ligando Paraty a Angra dos Reis".

Ação do Novo Delegado do IAPC

DUPLICAR A ARRECADAÇÃO E PRESTAR MAIORES SERVIÇOS AOS COMERCIÁRIOS

O maior trabalho do Sr. Pedro Valentim de Carvalho, ao assumir a direção da Delegacia do IAPC do Estado do Rio, foi restaurar as suas finanças e o clima de respeito e austeridade que dali se fizeram ausentes quando da passagem do último Delegado. O IAPC fluminense estava tumultuado e desorganizado, com Correspondentes e Agências em atraso, inquéritos constantes e choques contra o Delegado Regional. Tal estado de coisas refletiu na Administração Central que, possuída de justos receios, não apoiava financeira e administrativamente a Delegacia do Estado do Rio. Assumindo o cargo de Delegado, o Sr. Pedro Valentim de Carvalho iniciou, logo, um plano de ação para intensificar a arrecadação e recuperar as finanças do Instituto, a fim de dar cabal desempenho às suas finalidades.

Vários empreendimentos de real importância para a classe comerciária, estão sendo realizados pelo Sr. Pedro Valentim (foto), novo Delegado Regional do IAPC.

Normalização em Dois Meses

— "Confiante nos propósitos elevados de nossa administração — disse o Sr Pedro Valentim — as autoridades federais do IAPC, a quem temos solicitado cooperação, estão nos apoiando decisivamente. Com o trabalho para melhorar a arrecadação e a colaboração que estamos recebendo de todo o funcionalismo, esperamos dentro de 2 meses regularizar a situação do IAPC em todo o Estado". Entre outras providências, o Delegado Pedro Valentim, já determinou fôsse paga, a parcela do aumento do salário mínimo correspondente a fevereiro, que até a sua posse ainda não tinha sido paga. — "Estamos reavivando no funcionalismo — continuou — a mentalidade de que ao contribuinte, devemos tudo, inclusive o pagamento dos nossos ordenados. Portanto, os beneficiários do IAPC precisam merecer de nós, tôda a atenção e interêsse. Amparados na boa vontade do Dr. Délio Matos, diretor do Departamento de Arrecadação e Benefícios, do órgão nacional, vamos trabalhar ativamente em favor dos comerciários.

Reuniões

O Sr. Pedro Valentim está promovendo sucessivas reuniões com chefes de seção e funcionários, procurando debater problemas e incutindo a necessidade do bom atendimento aos comerciários. Juntamente com o Sr. Alcides Nogueira, chefe da Seção de Arrecadação e Irecê Bruno, chefe da Seção de Fiscalização, o Delegado tem visitado as agências do interior, procurando estimular a arrecadação e conhecer a situação de cada uma, providenciando o envio de numerário. Acredita o Sr. Pedro Valentim, que, com amplo apoio e assistência aos Fiscais e um bom trabalho de orientação, poderá dobrar a importância recolhida ao IAPC, que atualmente é muito inferior ao que paga só de benefícios.

Hospital e Natalidade

Para o Sr. Pedro Valentim, um dos problemas fundamentais é a construção do Hospital dos Cotais do IAPC fluminense é a merciários, antiga aspiração da classe. A obra chegou a ser iniciada, na antiga Maternidade Municipal, mas não se sabe por que pararam desde 1953, com grande prejuízo em vista do material que se estragou. Está trabalhando no sentido de concretizar essa importante realização. Tambem o auxilio-natalidade prestado aos comerciários estava tardando muito a ser concedido.

O atual Delegado, com a eficiente ajuda do Sr. Oscar Lobato, diretor da Divisão de Benefícios, pretende dar em três dias o auxilio-natalidade solicitado na sede.

Inquérito

A respeito do inquérito na Agência do IAPC de Itaperuna, o Delegado informou que desde março o processo se encontrava na Delegacia. Ao tomar conhecimento do mesmo, encaminhou-o à Contabilidade e determinou o afastamento do Agente Nilton Sales Guerra, responsável pelo desvio de cêrca de três milhões e quatrocentos mil cruzeiros.

Já estão na Agência daquele município um Inspetor e um novo Agente para reorganizarem os seus serviços e apurar o quantum necessário ao pagamento dos funcionários e beneficiários em atraso.

JORNALISTA DOARÁ ESCOLA AO ESTADO DO RIO

Na sessão de encerramento da Câmara Municipal de Petrópolis, o Vereador Furtado Rosa ocupou a tribuna para declarar que o Sr. Rogério Marinho, um dos diretores do vespertino que se edita no Estado da Guanabara, atendendo a pedido seu, havia resolvido doar ao Estado do Rio a escola que funciona em frente a casa onde reside em Corrêas. Trata-se de colaboração valiosa com o Govêrno Roberto Silveira, que muito tem feito pelo ensino na terra fluminense e se acha vivamente empenhado na educação da infância.

VII RECENSEAMENTO GERAL DO BRASIL EM SETEMBRO PRÓXIMO

Não há mais dúvida quanto à realização do recenseamento geral do Brasil em primeiro de setembro dêste ano. O IBGE, órgão no qual está afeta a sua execução, vem ultimando as providências necessárias para a grande operação censitória que será levada a efeito em todo o território nacional na data prevista. No Estado do Rio, o Sr. Humberto Guimarães, Inspetor Regional de Estatística e Delegado Regional do Censo, vem de convocar todos os agentes municipais de estatística para as instruções finais, nesta capital, no Auditório da Associação Comercial de Niterói. O agente de estatística será responsável pela realização do recenseamento nos municípios, devendo ser instalada em cada um dêles uma comissão censitória municipal, da qual fará parte, além de outras autoridades, o prefeito local. Está, portanto, iniciada a grande cruzada cívica que mostrará a grandeza e o desenvolvimento do Brasil.

GREVE PODE SURGIR

METALÚRGICOS DÃO PRAZO ATÉ DIA 18

Os trabalhadores nas indústrias metalúrgicas de São Gonçalo reiniciarão, hoje, os comícios às portas das fábricas, em prosseguimento à luta pelo atendimento de suas reivindicações. Na reunião realizada com o Delegado do Trabalho, os operários tiveram suas pretensões barradas pela intransigência dos empregadores que só querem conceder aumento salarial de 25 por cento. O Delegado do Trabalho chegou a propor, para conciliar a situação, um aumento de 35 por cento, que foi aceito pelos trabalhadores, mas intempestivamente recusado pelos patrões.

Os metalúrgicos vão aguardar até o próximo dia 18 do corrente, o pronunciamento da Justiça do Trabalho, após o que o Sindicato marcará o dia da greve, caso não sejam os trabalhadores atendidos naquilo que pretendem. Cêrca de oito mil empregados poderão paralisar os trabalhos das indústrias metalúrgicas, pois os empregadores estão desinteressados de estudar qualquer outra proposta mantendo-se irredutíveis no propósito de só conceder 25 por cento de aumento. Essa atitude, tomada durante a reunião na Delegacia do Trabalho, causou revolta entre os trabalhadores, já insatisfeitos com o procedimento dos patrões que estão tentando pressionar os empregados, inclusive assoalhando que a greve é ilegal, como vem fazendo o gerente da Usina de Neves, Sr Nélson Assad. Acusam também os patrões de estarem mudando o horário de trabalho de diversas turmas, com o objetivo de impedir reuniões do sindicato da classe.

HOMENAGEM AOS QUE CUMPRIRAM O DEVER

O Vereador Manoel Antônio Brand apresentou projeto de deliberação à Câmara Municipal, autorizando o prefeito a fazer doação das sepulturas onde foram inhumados os bombeiros municipais Guilherme José de Paula, Hervilio Tardelli e Mário dos Santos Cantur, que no cumprimento do dever, pereceram em um poço da Rua Bingeb.

Renato P. Machado
Doenças dos Olhos — Operação da Catarata — Av. Amaral Peixoto, 370 — Edifício Lider — 12.º andar — S 1202 — Tels.: 27-344 — 4098 — Niterói.

Veja Pelos Anúncios Desta Edição as Melhores Ofertas

CONSTERNAÇÃO EM CAMPOS COM O DESASTRE DE MACAÉ

Campos chora a perda de várias e conhecidas figuras locais, vítimas do desastre com o ônibus da Viação Santo Antônio, que mergulhou no rio Macaé. O fato, pelas suas conseqüências, traumatizou a vida campista, pois nada menos de 17 pessoas morreram, enquanto que os feridos foram socorridos em Macaé e nesta cidade, provocando o acontecimento consternação geral.

Na ocasião em que os mortos chegaram à cidade, a tristeza domine o ambiente e, no momento em que eram transportados para o cemitério, verificaram-se cenas chocantes e patéticas. Os familiares ao se despedirem dos vitimados no desastre, tinham palavras de dor e desespêro, que a todos comoveram, como aconteceu com o Sr Celio Peçanha, genitor do jovem acadêmico Osmindo Peçanha.

Na cidade foi comentado com profunda tristeza o infausto passamento do Chefe da Circunscrição do Trânsito de São João da Barra, Galileu de Sousa Monteiro, pessoa muito estimada em Campos.

Trágica Coincidência

A enfermeira Alair Linhares foi vítima do desastre e de uma trágica coincidência do destino. Seu marido morrera também, há cêrca de dois anos, em conseqüência de desastre, deixando um filho que não chegou a conhecer. A Sra. Alair Linhares tinha ido a Campos tratar com o Juiz de Direito local, de assunto referente ao seu filhinho de 2 anos e proveniente ainda do desastre que vitimou seu marido. Era enfermeira da Casa de Saúde Icaraí, onde era funcionária exemplar, sendo estimada pelo seus colegas e superiores, segundo atestou o médico Nilton Brasil, que declarou ter a sua morte sido muito sentida naquele estabelecimento hospitalar.

O Guarda de Trânsito Galileu de Sousa Monteiro, cuja morte foi muito sentida em Campos.

CAMPANHA ESTADUAL PARA CONSTRUÇÃO DA BASÍLICA NOSSA SENHORA DE FÁTIMA

SOB a presidência da Sra. Ismélia Saad Silveira e com a presença do Padre Wenceslau, pároco em São Gonçalo, voltou a se reunir, há dias, a comissão de senhoras que, atendendo a convite da primeira dama do Estado, aceitaram o encargo de dirigir o movimento financeiro pró-Basílica Nossa Senhora de Fátima no vizinho município. A meta é de cem milhões de cruzeiros, já tendo sido constituídas as comissões central e municipais, além das que terão atribuições nos meios escolares, fábricas e industrias, livro de ouro, flâmulas, cartão popular, secretarias e departamentos publicos, comunicações, festa, e na imprensa e no radio. A foto é um flagrante da reunião.

AUTO VIAÇÃO SANTO ANTÔNIO
OFERECE-LHE
BOA VIAGEM PARA CAMPOS
PARTIDAS
Rio-Campos: 7 — 8 — 10 — 13 — 16 — 21 e 23 horas.
Niterói-Campos: 6 — 9 — 11 — 12 — 14 — 18 — 22 e 24 horas.
CONFÔRTO, SEGURANÇA E RAPIDEZ

GRANDE CONCURSO

AS 10 MAIS LINDAS CANÇÕES DE AMOR

Uma realização do

FESTIVAL DO RIO

1.º prêmio no valor de 100.000,00
2.º " " " de 50.000,00
3.º " " " de 20.000,00

E ainda dez medalhas de ouro para as dez primeiras músicas classificadas, as quais serão gravadas no "L. P. Festival do Rio"

A maior oportunidade dos últimos tempos, no campo da Música Popular Brasileira!

Um concurso para selecionar as 10 mais lindas canções de amor! Inscreva-se neste espetacular certame no Rei da Voz!

Uma promoção da

COPACABANA DISCOS

E

REI DA VOZ
Qualidade no presente — Garantia no futuro

Rua Uruguaiana, 38/40
Rua Senador Dantas, 48
Rua Dias da Cruz, 69
Rua Riachuelo, 339
Av. N. S. de Copacabana, 750

FIDEL EXPROPRIA AS EMPRÊSAS IANQUES E FUSTIGA A REUNIÃO DOS CHANCELERES

HAVANA, 7 (UPI-UH) — Fidel Castro anunciou esta madrugada a expropriação imediata de quase tôdas as grandes emprêsas norte-americanas em Cuba, com bens avaliados em mais de 900 milhões de dólares. O Primeiro-Ministro anunciou a expropriação com a advertência de que os "Estados Unidos encontrarão seu Waterloo" em Cuba se tentarem intervir neste país.

Falando no ato de encerramento do Congresso das Juventudes Latino-Americanas, perante uma multidão delirante de dezenas de milhares de pessoas, Fidel Castro disse ainda que a Conferência dos Chanceleres, a ser realizada em Costa Rica, era "uma manobra ianque contra Cuba" e acrescentou: "Que nos importa que a Organização dos Estados Americanos nos condene? A Revolução continuará". O Primeiro-Ministro deixou entender que o Peru propôs a Conferência dos Chanceleres em troca de um empréstimo de 53 milhões de dólares e que havia contado com a cumplicidade de governos latino-americanos, aos quais negou autoridade moral para julgar a Revolução cubana.

Cumprindo a sua promessa feita há um mês de que "os ianques perderiam até os pregos de seus sapatos" em Cuba, se Washington reduzisse a quota de açúcar cubano, Fidel Castro anunciou a expropriação das companhias americanas pela lei aprovada pelo Gabinete, a 6 de julho passado, que o autorizava a confiscar os bens americanos "no interêsse nacional". Com a voz rouca e bastante fraca, Fidel Castro anunciou a expropriação das seguintes emprêsas:

— A Companhia de Eletricidade de Cuba, subsidiária da "American Light and Foreingn Power Co." e avaliada em 300 milhões de dólares;

— A Companhia de Telefones de Cuba, subsidiária da "International Telephone and Telegraph Co." e avaliada em 150 milhões de dólares;

— Todos os investimentos norte-americanos na indústria açucareira, incluindo 26 centrais açucareiras, com um valor total de 350 milhões de dólares aproximadamente;

— A refinaria e outros bens da "Esso Standard Oil Company", avaliados em 75 milhões de dólares;

— A refinaria e outros bens da "Texas Oil Company" (TEXACO), avaliados em 35 milhões de dólares;

— A rêde distribuidora de gasolina da "Sinclair Oil Company" em Cuba, avaliada em três milhões de dólares.

Com o anúncio de Fidel Castros, os únicos interêsses americanos que ficarão em Cuba serão as sucursais de Bancos e várias outras pequenas emprêsas. Também se deixou intata, sem explicações, a mina de níquel de Nicaro, propriedade do Govêrno dos Estados Unidos.

Fidel Castro disse que as usinas de açucar expropriadas serão batizadas com os nomes de outras repúblicas latino-americanas e anunciou que a usina da "United Fruit Company" levará o nome da Guatemala "em homenagem aos patriotas assassinados pelas balas e pelos aviões da United Fruit Company e do mercenário Castillo Armas a serviço do Departamento de Estado". Arbenz, que estava na tribuna de honra, se sentiu tão comovido que foi abraçar efusivamente o Primeiro-Ministro entre os gritos entusiastas da multidão.

Esta manhã, uma hora depois das declarações de Fidel Castro as milícias populares começaram a ocupar as emprêsas norte-americanas

O primeiro ministro cubano chegou ao Estádio de Havana, onde estavam concentrados os delegados do Congresso das Juventudes Latino-Americanas, às 10,30 horas da noite, para receber uma das mais entusiásticas ovações de sua vida, que durou mais de quinze minutos. Com a cabeça descoberta mas protegido por uma capa contra a chuva intermitente, Fidel Castro teve de deixar o microfone a seu irmão Raul, depois de meia-hora, a pedido da multidão que gritava "Descanse, Fidel. Tenha cuidado, Fidel". Mais tarde, o "Premier" cubano tornou a falar: foi quando anunciou a expropriação das emprêsas americanas e fustigou a próxima reunião dos chanceleres em São José de Costa Rica.

Falando longamente sôbre a conferência de Costa Rica, Fidel Castro declarou em particular:

"Já sabemos com quantos votos podem contar os Estados Unidos entre governos que não representam os sentimentos de seus povos mas não pensem êles que vamos contemporizar. Vamos denunciar na OEA a agressão dos Estados Unidos contra a nossa economia, contra a' economias dos povos da América Latina...' Castro lançou um apelo à juventude latino-americana, dizendo: "A Revolução cubana não está só porque o problema de Cuba é o problema de tôda a América Latina". Atacou violentamente as chancelarias latino-americanas que se prestaram à agressão imperialistas contra a Guatemala e se preparam a manobrar contra Cuba na próxima conferência dos chanceleres.

Acusações Dos EUA

WASHINGTON, 7 (FP) — Em documento hoje publicado pelo Departamento de Estado, o Govêrno dos Estados Unidos acusa o Govêrno de Havana de "trair a Revolução cubana, de fazer abertamente o jôgo de Moscou e de Pequim, de despresar a justiça elementar e de conspirar contra a solidariedade interamericana".

O documento, de 74 páginas, constitui a continuação de um documento que o Govêrno dos Estados Unidos enviou à Comissão Interamericana de Paz, em fins de junho último, e que fôra intitulado: "ações provocadoras do Govêrno de Cuba, contra os Estados Unidos, as quais contribuiram para aumentar a tensão na região do Caribe".

Como o anterior, êste novo documento tem por título: "responsabilidade do Govêrno cubano no aumento da tensão internacional no Hemisfério", e destinado a apresentar à Comissão Interamericana de Paz os elementos de informação, necessários para o estudo que está sendo realizado sôbre as causas da tensão na região do Caribe.

ADENAUER VIOLA A CONSTITUIÇÃO

HAMBURGO, 7 (FP) — O Chanceler Adenauer foi acusado de haver violado o espírito da constituição, ao firmar contrato com uma firma particular quanto a uma segunda cadeia de TV, antes de haver obtido a aprovação de todos os ministros presidentes dos "Leander". Essa acusação foi proferida nesta cidade, domingo, pelos ministros presidentes Sociais Democratas de Bremen, desta própria cidade, de Hesse e da Baixa Saxonia.

CRISE NO CONGO: TROPAS DA ONU EM ESTADO DE ALERTA!

LEOPOLDVILLE, 7 (UPI) — O Partido Abako, do Presidente Joseph Kasa Vubu, apresentou hoje uma moção de censura contra o Govêrno do Primeiro-Ministro, Patrice Lumumba, e enviou texto da moção ao Conselho de Segurança das Nações Unidas. O Comitê Central do Partido Abako, que representa dois milhões de membros do povo Bakongo, que vive no Congo Inferior, tomou a decisão numa reunião presidida por Joseph Kasa Vubu.

Ao término da reunião foi enviado ao Conselho de Segurança, o texto da resolução com uma nota na qual o Partido Abako informou a êste organismo que já não tinha confiança no Govêrno de Lumumba "por ser incapaz de garantir a segurança".

O Partido Abako propôs além disso, em sua mensagem ao Conselho de Segurança, estudar a conveniência de estabelecer no Congo uma Confederação de Estados. O partido disse que essa era a única solução adequada. "Um govêrno independente bakongo — disse a mensagem — pode assegurar a ordem e a segurança no país".

Estado de Alerta

LEOPOLDVILLE, 7 — (FP-UPI-UH) — Tôda a juventude congolêsa foi convidada esta manhã, em uma mensagem irradiada, a manifestar contra a ONU e a Embaixada da Bélgica pelo não cumprimento das decisões do Conselho de Segurança, segundo a agência belga, que acrescentou que as tropas da ONU foram postas em estado de alerta. A manifestação, no entanto, se realizou pacificamente.

Desmentido

CONAKRY, 7 — (FP) — Contràriamente ao que foi anunciado por uma agência belga, domingo de manhã, o primeiro-ministro congolês, não partiu para Nova Iorque. O Sr. Lumumba foi para Monróvia, em avião especial do Govêrno marroquino, e nessa cidade terá entrevistas políticas com o Presidente Tubman.

Negociações

LEOPOLDVILLE, 7 — (FP) — "Em minhas conversações de Elisabethville, limitei-me estritamente a preparar o terreno para a retirada das tropas belgas e para a entrada das da ONU, no Catanga. Não realizei negociações alguma, com qualquer pessoa" — declarou o Sr. Ralph Bunche em carta ao Sr. Gizenga, Vice-Primeiro-Ministro da República do Congo, em resposta à declaração que êste fizera sábado.

Conselho de Segurança

NAÇÕES UNIDAS, 7 (UPI-UH) — O Conselho de Segurança das Nações Unidas resolveu, nas últimas horas da tarde, adiar para amanhã, ao meio-dia, a sessão de emergência do Conselho de Segurança, que devia começar esta noite, às oito horas, para considerar a situação do Congo.

Gana Mobiliza

ACERA, Gana, (UPI-UH) — Soube-se hoje que o govêrno pedirá amanhã ao Parlamento a aprovação de um decreto de mobilização das Fôrças Armadas do país para empreender uma ação ofensiva contra as tropas do Exército belga no Congo.

Uma Semana

NAÇÕES UNIDAS, 7 (UPI-UH) — Quatro nações (Argentina, Equador, Tunísia e Ceilão) prepararam um projeto de resolução no qual se concede à Bélgica o prazo de uma semana para sair do Congo. O projeto observa que as tropas da ONU não devem entrar pela fôrça no Catanga e acrescenta que o assunto relativo à secessão da província é interno, devendo ser resolvido apenas pelo povo congolês.

MUNDO EM 24 HORAS

KRUSHEV IRÁ AO MÉXICO

MÉXICO, 7 (UPI) — O jornal "Excelsior" disse que um adido da embaixada soviética manifestou que o Primeiro Ministro Nikita Krushev visitará o México depois que o Presidente Lopez Mateos haja visitado Moscou. Vladilen Samokhine, adido de imprensa da embaixada soviética, recordou, a propósito, que o Primeiro Vice-Primeiro Ministro soviético, Anastas Mikoyan, durante a visita que fêz a êste país em novembro passado, convidou Lopez Mateos a visitar a União Soviética para inaugurar uma exposição de artes e ciências. Samokhine acrescentou, segundo "Excelsior", que o Primeiro Mandatário mexicano visitará Moscou em 1961. (UPI)

COMPROMISSOS DE BEN GURION

JERUSALÉM, 7 — Comentando o convite do Presidente Frondizi, enviado ao Primeiro Ministro de Israel, Sr. Ben Gurion, para que visite a Argentina, a emissora "Haboker", desta cidade, diz que o Primeiro Ministro israelense "havia manifestado o seu agradecimento, desculpando-se por lhe ser impossível realizar a visita", em vista dos últimos compromissos de visitas oficiais a outros países, já assumidos. (FP)

BRASIL E BOLÍVIA

LA PAZ, 7 — Em seu discurso dando posse ao Presidente Victor Paz Estensoro, o Sr. Siles Zuazo, foi categórico ao referir-se às notas subscritas com o Brasil, sôbre os diversos problemas entre ambos os países, expresando que eram acôrdos concluidos e livremente adotados por duas nações soberanas, pelo que não cabia seu desconhecimento. O Presidente Victor Paz Estensoro e o Vice-Presidente Juan Lechin Oquendo, assumiram sábado seus cargos, depois de prestar solene juramento à lei, em uma sessão extraordinária do Congresso boliviano. (FP)

VOLUNTÁRIOS-SUICIDAS

TÓQUIO, 7 — Cinqüenta "voluntários ao suicídio" se somaram hoje aos manifestantes que protestam em Monte Fuji, contra as manobras que deve realizar ali o exército norte-americano. Estão decididos a permanecer no lugar, até quando começarem os exercícios com armas de fogo. As autoridades japonesas anunciaram que recorrerão à fôrça para desalojar os manifestantes. (FP)

PILÔTO POWERS

WASHINGTON, 7 — Os Estados Unidos acusaram a União Soviética de estar realizando "esforços histéricos" para "inflamar a opinião pública" com relação ao processo por espionagem contra o pilôto norte-americano Francis C. Powers, que deverá ter início em Moscou no próximo dia 17. Ao mesmo tempo, o Departamento de Estado revelou que o Kremlin repelia formalmente os pedidos que lhe foram feitos para que permitisse o envio de advogados norte-americanos à URSS para que ajudassem na defesa do acusado. (UPI).

EXPURGO NA TURQUIA

ANCARA, 7 — Setenta por cento dos coroneis e tenente-coroneis do Exército Turco serão reformados até fins de setembro, anunciou um comunicado do Ministério da Defesa da Turquia. A porcentagem alcançara uns 15% para os comandantes (UPI).

CONGRESSO EUCARÍSTICO

MUNICH, 7 — O Cardeal Franz Koening declarou, no XXXVII Congresso Eucarístico Mundial, que os direitos do homem foram postos em dúvida em um mundo abatido pelo pessimismo. O cardeal falou durante a missa pontifícia do rito bizantino, que figurou em lugar de destaque nos atos do penúltimo dia do Congresso, ontem. (UPI).

PARAGUAIOS: GREVE DE FOME

POSADAS (Argentina), 7 — Quarenta exilados paraguaios, que foram detidos quando procuravam cruzar a fronteira, no norte da Argentina, a fim de se unirem aos guerrilheiros do comandante Juan José Rutela, iniciaram a greve de fome no quartel onde estão presos. Os exilados protestam contra a indecisão das autoridades argentinas, que não se pronunciaram ainda sôbre o destino definitivo que devem dar a êles. Atualmente, os paraguaios estão alojados no quartel do II Batalhão de Infantaria da cidade de Posadas, capital da província de Missiones. (FP)

JK EM LISBOA: "O BRASIL NÃO DEVE OBEDIÊNCIA ÀS NAÇÕES QUE ESQUECEM PROBLEMAS DA MISÉRIA"

LISBOA, 7 (UPI — UH) — O Presidente Juscelino Kubitschek disse esta noite que o Brasil não marchará ao lado daquelas nações que se negam a reconhecer as realidades da vida em um mundo dividido.

Falando em um banquete em sua homenagem, durante o segundo dia de sua visita oficial à Portugal, Kubitschek também advertiu que as nações do mundo livre não devem esperar que o Brasil ou qualquer outro país subdesenvolvido defendam seus interêsses enquanto lutarem na pobreza.

Kubitschek falou para agradecer a saudação do Presidente de Portugal, Américo Thomaz, que dissera que a fundação de Brasília garantiria ao Presidente do Brasil um lugar na História. Thomaz qualificou Brasília, a nova capital do Brasil, como "obra rara da sociedade moderna".

Kubitschek agradeceu a Thomaz por ter-se referido à Brasília e à Operação Pan-Americana, no plano proposto pelo governante brasileiro para acelerar o progresso da América Latina, mas ainda que afirmando a adesão do Brasil à causa do mundo ocidental, declarou:

"Não aceitamos participar de nenhuma causa em atitude de obediência aos que nada vêm, com os que não querem inteirar-se das circunstâncias atuais, com os que voltam as costas à realidade. Sabemos que estamos ameaçados, que nosso conceito de vida sofre a mais violenta e destruidora investida. Sabemos que não haverá nenhuma resistência possível se não procedermos a uma série de reformas e trocas fundamentais em nós mesmos".

Sem referir-se à União Soviética ou ao comunismo, Kubitschek disse que o mundo livre deve permanecer unido para defender-se das violentas ameaças à democracia e ajuntou que "o mundo ocidental não é bastante poderoso para fazer frente à persistência da indiferença e das negativas divisionistas de seus próprios quadros".

Kubitschek fêz um chamamento urgente aos países da Europa Ocidental para que se unam em ajudar ao desenvolvimento da América Latina "com um espírito dinâmico e compreensivo de luta". Disse que a América Latina, cuja população ascende já a 20 milhões de habitantes, é o aliado natural da Europa Ocidental e ajuntou que o progresso da América Latina é essencial para as defesas ocidentais contra o materialismo e as expressões políticas do Este.

PARADA NAVAL

LISBOA, 7 (AN — UPI — FP — AFP — UH) — O Presidente Juscelino Kubitschek regressou esta noite à Lisboa, com o presidente português, Almirante Américo Thomaz, depois de assistir em Sagres à grande parada naval com que se prestou homenagem ao Infante D. Henrique no V Centenário de sua morte. Os dois presidentes regressaram à Lisboa a bordo do "Vera Cruz", especialmente fretado pelo govêrno para levar à Sagres seus convidados especiais.

Em Sagres, Kubitschek e Américo Thomaz foram recebidos por entusiástica multidão, sendo impressionante a parada naval, participando embarcações de 15 países, presenciada também por milhares de pessoas diante de embarcações que formavam notável contraste com a atmosfera medieval que rodeia Sagres, pois via-se modernos e luxuosos iates e barcos, cruzadores e destroieres, porta-aviões e navios próprios para disparo de projéteis.

Depois de almôço de gala, Kubitschek retirou-se para sua cabina no "Vera Cruz", onde repousou até chegar à Lisboa.

500 ANOS DE HISTÓRIA

LISBOA, 7 (UPI — UH) — A grande recepção que lhe tributou o povo português, declarou o Presidente Kubitschek, sintetizou quinhentos anos de história de Brasil e Portugal

Estas declarações foram feitas pelo Presidente ao correspondente da UPI em Brasília a bordo do "Vera Cruz", quando regressava a Lisboa.

"O calor e o afeto extraordinários com que o povo português levou até seu coração o Presidente do Brasil", disse Kubitschek, "mostram que, apesar de decorridos 500 anos desde os dias do Infante de Sagres, a amizade que une Portugal e Brasil fortifica-se firmemente".

Suas palavras foram confirmadas pelo Cardeal Patriarca de Lisboa, Monsenhor Manoel Gonçalves Cerejeira, que acompanhou Kubitschek em sua visita a Sagres, quando disse:

"Como o Brasil é um descendente de Portugal e desde que alcançou sua maioridade, o coração de Portugal tem estado dividido em dois. Quero dizer que nossas glórias e alegrias não podem ser separadas, senão partilhadas por ambos".

MISSA

SAGRES, 7 (AFP — UH) — Os Presidentes do Brasil e Portugal assistiram esta manhã a uma grande missa ao ar livre em comemoração ao V Centenário da morte de D. Henrique. A cerimônia realizou-se no promontório de Sagres e foi assistida por grande multidão.

Finda a cerimônia religiosa, os presidentes dirigiram-se para local onde foi inaugurado marco comemorativo do Centenário do Infante D. Henrique. O marco, em pedra branca, tem gravada a seguinte inscrição: "Êste padrão comemorativo do Quinto Centenário do Infante D. Henrique, foi inaugurado em 7 de agôsto de 1960 com a presença do Presidente da República de Portugal e do Presidente da República do Brasil".

COLUNA DE BRASÍLIA

OTACÍLIO LOPES

Guilherme Machado: "Ritmo de Brasília Não Diminuiu"

BRASÍLIA, 6 — O segundo anexo da Câmara dos Deputados, já projetado por Oscar Niemeyer e destinado às Comissões Técnicas, biblioteca e escritórios individuais dos parlamentares, deverá ter sua construção imediatamente iniciada. O primeiro secretário, José Bonifácio, reuniu em seu Gabinete, representantes da NOVACAP, insistindo pelo acabamento das obras do Palácio do Congresso e pelo início de novo prédio.

O secretário da Câmara está agindo sob a pressão dos deputados que não se conformam com o retardamento das obras e a demora na instalação de serviços indispensáveis ao funcionamento dos trabalhos regulares do Legislativo. O representante da NOVACAP assegurou ao Sr. José Bonifácio, na presença do diretor-tesoureiro, Sr. Guilherme Machado, que no próximo dia 15 as instalações de ar condicionado estarão funcionando em várias dependências do prédio, entre as quais a sala da Comissão de Orçamento.

Queixou-se o Sr. José Bonifácio de que a NOVACAP pediu pela instalação de um telefone automático (que prescinde do auxílio da telefonista para as ligações com o Rio e São Paulo), quatro milhões e oitocentos mil cruzeiros. Reclama, porém, prioridade para os telefonemas da Câmara. A respeito do telefone da Câmara foi exorbitante a conta paga pelo último mês — os parlamentares telefonavam das suas residências mas davam o número do telefone da Primeira Secretaria. Foi êste um dos fatos que determinaram a modificação de critério nos chamados telefônicos de Brasília. As telefonistas, agora, só completam as ligações depois de confirmarem os números que são dados. Seis andares do anexo da Câmara estão sendo utilizados e em três dêles foi instalada provisòriamente a Biblioteca. O Deputado José Bonifácio considera porém que o ritmo das obras depois do 21 de abril, caiu muito. "Eu já sabia disto; assim que nós deputados, aqui chegássemos, as coisas mudariam" — disse o secretário da Câmara. O Sr. Guilherme Machado, insuspeito pela sua condição de udenista, replicou ao Sr. José Bonifácio: "Vou lhe dar uma notícia absolutamente verídica — o ritmo das obras não caiu cresceu e muito." O Sr. Bonifácio quis contestar, mas o Sr. Guilherme Machado foi adiante: "O que se passa é que a concentração dos trabalhos se verifica, no momento, com mais intensidade no acabamento dos prédios e na instalação de serviços. A impressão exterior dos edifícios que subiam em andares numa semana; as avenidas que se pavimentavam em dias respondem por êste equívoco. Posso assegurar que a mão-de-obra empregada não diminuiu, aumentou.

O Deputado José Bonifácio levou muito tempo fora de Brasília mas chegou com fúria louca. Sem permitir as ponderações do representante da NOVACAP, por várias vêzes insistiu: "Quero as obras prontas. Isto de detalhes conversaremos depois."

SERÁ EM BELO HORIZONTE O COMÍCIO FINAL DA CAMPANHA LOTT-JANGO

INFORMOU-SE em Belo Horizonte que a capital mineira foi escolhida para sede do encerramento da campanha eleitoral da chapa Lott-Jango. Após percorrerem todo o País em campanha, o Marechal Teixeira Lott e o Vice-Presidente João Goulart irão a Belo Horizonte para o encerramento de sua propaganda. Estarão presentes os dirigentes nacionais dos partidos do esquema situacionista e as bancadas federal e estadual do PSD, PTB e PR de Minas.

Será lida, na ocasião, e transmitida para todo o País, a última mensagem do Presidente Juscelino Kubitschek recomendando ao povo brasileiro aquela chapa no pleito de 3 de outubro. Um rápido balanço dos êxitos obtidos pelo Govêrno atual será apresentado como introdução da mensagem do Presidente e, logo após sua leitura pelo Deputado Carlos Murilo, será revelado o resultado da longa planificação que os assessôres do Marechal Lott realizam, sintetizando as metas de seu Govêrno com detalhes numéricos e objetivos preferenciais. Todo o País poderá ouvir êste ato final da campanha eleitoral da chapa Lott-Jango.

Até lá, o sentido que se impôs o Comitê Interpartidário Lott-Jango foi o de programar uma série de caravanas constituídas de parlamentares, alternando com algumas outras comandadas pelo próprio Marechal Lott, tendo por concentração o Estado de São Paulo, mas cobrindo, de um modo geral, todo o País. Êste sistema vem apresentando resultados apreciáveis, apontados pelas prévias eleitorais.

Lott: Depois do Nordeste, São Paulo e Minas

O Marechal Lott deverá regressar amanhã ao Rio, após percorrer diversos municípios cearenses. Na quarta-feira terá um encontro com os jornalistas políticos aqui no Rio, seguindo no dia seguinte para São Paulo, onde será homenageado pela bancada estadual do PSD. Visitará, em seguida, as seguintes cidades paulistas: dia 12 — Pirajuí, Ourinhos e Botucatu; dia 13 — Palmital, Paraguaçu e Presidente Prudente; dia 14 — Presidente Wenceslau, Rancheria e Franca. Está sendo programada para o próximo dia 21, na cidade mineira de São Lourenço, uma grande concentração política dos municípios vizinhos, com a presença dos dirigentes estaduais do PSD, PR e PTB.

"DROPS"

*** Produtores e artistas do cinema nacional estarão hoje, às 18 horas, na sede do PTB Regional (Rua Alvaro Alvim, 52 — 2.º andar) em palestra com o Deputado Sérgio Magalhães, apresentando-lhe solidariedade à sua candidatura a Governador da Guanabara.

*** O Sr. Tenório Cavalcanti compareceu, ontem, a uma cerimônia umbandista na Rua Borja Reis, esquina de Rua Paraná — Água Santa.

*** Continuam a ser debatidos nos bastidores da política estadual os têrmos em que poderia ser feita a retirada da candidatura Mendes de Moraes.

*** O Sr. Tenório Cavalcanti assinou vultoso contrato com a TV Continental. Estará no vídeo tôdas as segundas-feiras, às 22.30 horas e quintas-feiras, às 19.30 horas.

A RIO LIGHT S. A. — SERVIÇOS DE ELETRICIDADE E CARRIS

Aos seus consumidores de energia elétrica

A propósito da majoração do preço da energia elétrica, sente-se a emprêsa no dever de prestar ao público os seguintes esclarecimentos:

1. — O aumento tarifário foi determinado pelo Ministério da Agricultura, segundo os termos da Portaria que o autorizou, para atender ao aumento de despesas resultante do acôrdo salarial, celebrado no Ministério do Trabalho, entre a emprêsa e o sindicato de seus empregados em energia.

2. — A emprêsa, ainda na forma da Portaria, recolherá, em conta especial, mensalmente, ao Banco do Brasil, à disposição do Ministério da Agricultura, os saldos resultantes da aplicação dessa taxa adicional.

3. — A emprêsa, por conseguinte, não se beneficiará, de qualquer modo, com o aumento agora concedido.

4. — Por isso mesmo, apesar dêle, as tarifas continuam inadequadas.

5. — Tanto assim é que, diante da elevação constante dos custos, a emprêsa se viu obrigada a paralisar obras como a da Usina de Ponte Coberta, que visa a dar um acréscimo, indispensável e urgente, de 100 000 kW ao Estado da Guanabara, e a diminuir o ritmo de expansão da sua rêde distribuidora.

6. — Há anos, a emprêsa não distribui dividendos, reinvestindo todos os seus lucros na expansão dos serviços.

7. — Finalmente, cabe acentuar que a nova taxa leva em conta a necessidade de atender, em quatro meses, ao reajustamento salarial de um semestre e ao abono de Natal. A Portaria ministerial estabelece a sua redução em novembro próximo.

GUANABARA DIA A DIA

P. A.

TETO DE 3,5 BILHÕES PARA O AUMENTO DOS SERVIDORES

O Sr. Sette Câmara passou a manhã do sábado tratando do Plano de Classificação do Funcionalismo Estadual juntamente com o Sr. Antônio Barçante, secretário de Administração, que lhe trouxe um vasto trabalho elaborado por aquela Secretaria.

"O estudo está pronto, estamos apenas datilografando" — declarou a ULTIMA HORA o Sr. Antônio Barçante. E adiantou: "Estamos fazendo a estimativa do custo e adaptação, tendo como base o Plano de Classificação dos servidores da União". Explicou o Secretário de Administração que precisava estar a par da situação do funcionalismo, assim como do erário, a fim de que quando o Legislativo encaminhar ao Executivo o seu trabalho sôbre o funcionalismo, o govêrno esteja à altura de debater o problema.

Três Bilhões e Meio

"Nos têrmos em que estamos estudando, admito que o aumento na despesa do Pessoal atingirá a uns três e meio bilhões de cruzeiros por ano" — salientou. Indagado sôbre o Plano Estadual era igual ao Federal, respondeu-nos o Sr. Barçante: "Não. Aproveitaremos do Plano de Classificação Federal apenas o que houver de bom". Disse ainda que tôdas as carreiras terão um tratamento justo.

E concluiu suas declarações: "Como eu disse, o Plano está sendo datilografado. O Governador Sette Câmara está atento a tudo que se vem fazendo na minha Secretaria e no próprio Legislativo a respeito do funcionalismo. Estamos também estudando as fontes de financiamento que deverão cobrir essas novas despesas, tais como Reforma Tributária, Exploração da Loteria pelo Estado e outras medidas de caráter financeiro".

Quanto à data em que deverá começar a vigência do Plano, o Sr. Antônio Barçante disse que não tem qualquer idéia.

Sôbre o recenseamento do funcionalismo, instituído pelo Sr. Sette Câmara, poucas semanas depois de assumir o govêrno, disse o Sr. Antônio Barçante: "Já recebi até agora mais de 30.000 formulários preenchidos. Quero por intermédio de UH avisar ao funcionalismo que quem não entregar o formulário êste mês não receberá os vencimentos".

Leite

O Sr. Sette Câmara mostrava-se satisfeito com o trabalho do presidente da COFAP, Sr. Guilherme Romano, na questão do abastecimento do leite. Embora o consumidor tenha que suportar novo aumento, afirma o Governador que o Sr. Romano conseguiu que o aumento fôsse bem menor do que o pleiteado pelos produtores. "Tivemos que ceder em parte, é verdade, mas a culpa é da Justiça. Pois só recuamos depois que a Justiça deu ganho de causa aos produtores, anulando a intervenção do govêrno contra o "lockout". Mesmo assim impedimos que o aumento fôsse maior uns cinco ou seis cruzeiros por litro".

Representantes do Brasil na Reunião de Chanceleres

O Ministro Horácio Lafer incluiu na delegação Brasileira à Sexta Reunião de Consulta dos Chanceleres Americanos os embaixadores Walter Moreira Sales, Vasco Leitão da Cunha, Jayme de Barros e Oscar Pires do Rio, representantes de nosso País respectivamente, nos Estados Unidos, em Cuba, na República Dominicana e Venezuela. A escolha explica-se porque assuntos ligados à política externa daqueles países serão debatidos na Reunião.

Foram designados, também, para a mesma delegação, os embaixadores Fernando Lôbo e Mário da Costa Guimarães, representantes do Brasil na Organização dos Estados Americanos e Costa Rica.

LÚCIO MEIRA, SÓCIO BENEMÉRITO DO TOURING

Em Assembléia Geral, o Touring Club do Brasil resolveu, por unanimidade, conferir ao Sr. Lúcio Meira, Presidente do Banco Nacional do Desenvolvimento Econômico, o título de Sócio Benemérito da entidade. Referindo-se ao agraciado, acentua àquela associação, as iniciativas do Sr. Lúcio Meira em diversos setores ligados ao futuro do turismo no Brasil, entre os quais a indústria automobilística, a construção e pavimentação de estradas, o reequipamento da marinha mercante e outras realizações no tocante a obras públicas e industrialização.

para Você não pensar 2 vêzes

SENSACIONAL OFERTA CASSIO MUNIZ

COMPRE AGORA

a sua sonhada Máquina de Costura

Vigorelli

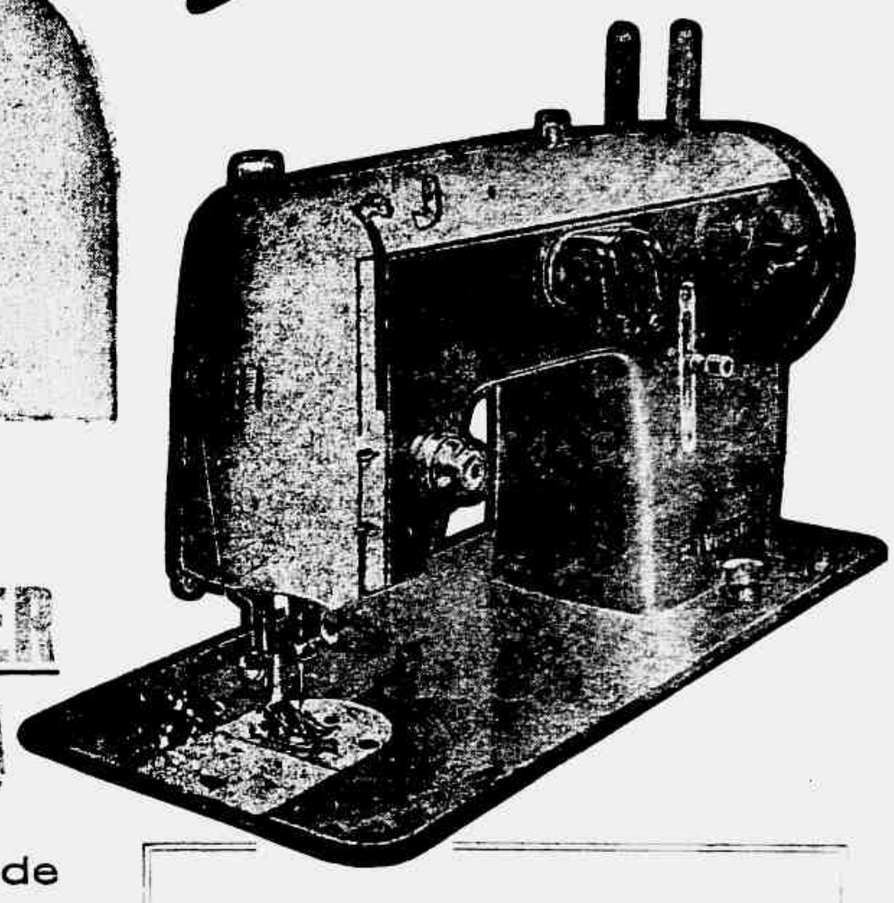

e dê apenas a sua AGULHA DE COSER COMO ENTRADA

e prestações mensais de

695,00

vencendo-se a 1ª prestação 30 dias após a compra!

VIGORELLI

garantida por 50 anos!

VIGORELLI

a melhor maquina de costura do Brasil!

CASSIO MUNIZ S.A. IMPORTAÇÃO E COMÉRCIO — CASSIO MUNIZ

Cidade: RUA SENADOR DANTAS, 74 (esquina Evaristo da Veiga) Aberta até às 19 horas

Copacabana: AV. COPACABANA, ... (em frente ao Art-Palácio) Aberta até às 22,30 horas

TRADICIONAL

LIQUIDAÇÃO ANUAL

em todas as lojas da SÊDA MODERNA

Começou!..

Faça como Dona Ermelinda: COMPRE AGORA!

Milhões de metros dos mais lindos tecidos do mundo!

e

artigos de Cama e mesa

Por preços nunca vistos!

Poucos Lançamentos, Mas Nem Por Isso a Semana é Das Piores...

APESAR de poucos lançamentos (muitas continuações e reapresentações), a semana não pode ser considerada como das piores da temporada. Pelo menos existe um filme de Robert Wise, e, ao que parece, um Wise em plena forma. O filme, "Homens em fúria", é um drama vigoroso (assalto a um banco) e um caso de preconceito racial. E existe também, agora, em apresentações normais, um atraente filme, "Os libertinos", realização de Jean Pierre Mocky (da "nouvelle vague").

Há um filme asteca, que nos parece atraente, também (pelo menos Maria Félix e Pedro Armendariz estão no elenco, Gavaldon na direção e Figueirôa na fotografia), "Flôr de Maio", e se "A casa dos gaviões" o permitir, entrará em cena um filme de Cayatte, "O espêlho de duas faces", com a excelente Michele Morgan.

Entre as reapresentações, há um "Paixão dos Fortes" (My Darling Clementine), a entrar na quinta-feira próxima. Grande "western" de Ford. E em se tratando de filme nacional, há para a quinta-feira, também, "Cidade ameaçada"...

"OS LIBERTINOS"

Les Dragueurs. Ja apresentado na Semana França Filmes, esta película francesa realizada por Jean Pierre Mocky entrará, agora, em exibição normal. É um dos mais atraentes lançamentos da semana, e fixa o drama de dois jovens irresponsáveis que resolvem procurar, um, a "mulher ideal", e outro, uma alma caridosa e compreensiva... Jacques Charrier e Charles Aznavour são os "libertinos". Belinda Lee, Dany Robin e Dany Carrel são as bonitas mulheres do filme. Nos cinemas Pathé, Riviera, Art-Palácio Tijuca, Paratodos, Mauá e Grill (Niterói). Horários: de 2 em diante. No Pathé, sessões a partir de meio-dia. Impropriedade até 18 anos. (Distribuição França Filmes).

"A LENDA DOS ANÕES MÁGICOS"

Filme para crianças. Volta ao cartaz esta produção de Walt Disney. A partir de hoje nos cinemas Roial, Colonial, Oriente e Guaracy. Horário: de 2 em diante. Livre.

"CONFIDÊNCIAS À MEIA-NOITE"

Pillow Talk. 6.ª semana. Comédia romântica com Doris Day e Rock Hudson. Até quarta-feira no Cinema vitória. Horários: 2, 4, 6, 8 e 10 horas. Impropriedade até 14 anos. (Produção Universal-International).

"AS FÉRIAS DO SENHOR HULOT"

LAS VACANCES DE MR. HULOT. Reapresentação. Excelente filme de Jacques Tati (produção, argumento, direção e interpretação). Na seleção do "Cinema de Arte". No cinema Alvorada (Cop.) Horários: 4.30; 9.30. Nos sábados, domingos e feriados, sessões também às 2 da tarde. (O que não se pode entender é que uma reprise seja passada a preço de cinema lançador, como acontece no Alvorada. As autoridades deviam olhar para isso. E mesmo o cinema é um dos piores da cidade e 50 cruzeiros é preço altíssimo...).

"O PRISIONEIRO DE ZENDA"

The Prisoner of Zenda. Reapresentação. Filme MGM de aventuras, com Stewart Granger, Deborah Kerr e James Mason. A partir de hoje no Rio Branco, Nacional, Méier, São Jorge (Niterói). Horário: de 2 em diante.

"O ESPELHO DE DUAS FACES"

LE MIROIR A DEUX FACES — É um filme francês, e realizado por um dos mais respeitáveis cineastas da França — André Cayatte. Pelo menos, todos os seus filmes, bem estruturados cinematogràficamente, tratam geralmente de assuntos sérios. Desta vez, é uma mulher feia que, através de uma operação plástica, transforma-se numa linda e insinuante dama. A transformação física transforma também o temperamento da jovem e transforma também o caráter do marido... No elenco aparecem, em primeiro plano, a extraordinária Michele Morgan, Bourvil e Yvan Desny. Próximo programa do circuito comandado pelos cinemas Metro. Entrará em cartaz quando assim o permitir "A Casa dos Sete Gaviões".

"FLOR DE MAIO"

Flor de Maya — Drama de amor desenrolado em um pequeno povoado mexicano. Há um trio amoroso (uma mulher e dois homens) e um garôto pelo meio. A película é mexicana, foi realizada por Roberto Gavaldon (um dos mais expressivos diretores mexicanos) e fotografada por Gabriel Figueroa. No elenco, aparecem dois grandes nomes do cinema mexicano e internacional, Maria Felix e Pedro Armendariz, e um ator norte-americano, o quadrado Jack Palance. O garôto é o Juanito Muzquiz. A partir de hoje, nos cinemas Astória e Imperator. Horários: a partir de 2 horas. (Distribuição Pelmex).

"O ESPADACHIM DO REI"

Moonraker. Filme inglês de aventuras, realizado por David McDonald. Baseado em episódios históricos ocorridos na Inglaterra durante a luta de Carlos II para reconquistar a coroa. No elenco aparecem, em primeiro plano, George Baker, Silvia Syms, Marius Goring e Peter Arne. No São Luiz e no Cine Mello de Bonsucesso (inaugurado na semana passada). Horários: 2; 3.40; 5.20; 8.40; 10.20. Impropriedade até 10 anos. (Distribuição da Organização Rank).

"HOMENS EM FÚRIA"

Odds Against Tomorrow — É um filme violento dirigido e produzido por Robert Wise, o seguro realizador de Hollywood. A assinatura de Wise é uma garantia para um mínimo de qualidade. Baseado na novela de William P. Mc Ivern, fixa o filme a história de um assalto ao banco de uma pequena localidade nos Estados Unidos e problemas raciais (conflitos entre um salteador branco e outro negro). Robert Ryan e Harry Belafonte interpretam os dois papeis mais importantes, mas o excelente Ed Begley, Shelley Winters e Glória Grahame aparecem com destaque. A partir de hoje, nos cinemas Odeon, Presidente, Alaska, Leblon, Madrid, Santa Alice, Coliseu, São Pedro, Botafogo e Odeon (Niterói). Horários: 1.30, 3.15, 5, 6.45, 8.30 e 10.15 horas. Impropriedade até 18 anos. (Distribuição United Artists).

"GUERRA AO SAMBA"

Nacional — Reapresentação. Velha comédia musicada da Atlântida, com Oscarito, Cill Farney e Eliana. No Rex. Horários: 2, 4, 6, 8 e 10 horas. Impropriedade até 14 anos.

"OS DEZ MANDAMENTOS"

The Ten Commandments. 20.ª semana. Filme bíblico de Cecil B. DeMille. A história de Moisés. Com Charlton Heston. No cinema Ópera. Duas sessões também às 9.30 horas da manhã. (Produção Paramount).

"PAIXÃO DOS FORTES"

My Darling Clementine. Reapresentação. Velho filme "western" de John Ford, excelente, um dos melhores no gênero já realizados pelo famoso cineasta. É a melhor versão do episódio do famoso duelo de OK Corral. Henry Fonda é o "marshall" Wyat Earp, e Victor Mature faz "Doc" Holliday. O filme estará, a partir de quinta-feira, nos cinemas Palácio, Roxi, Esky (Tijuca) e Imperator. A partir de 2 horas. (20th Century-Fox).

"KITTY"

Kitty und die grosse Welt. — Segunda semana. Filme alemão com a deliciosa Romy Schneider. Comédia romântica. Em cartaz nos cinemas Flórida, Olinda, Mascote, Regência, Rosário, Santa Helena. Horários: 2, 4, 6, 8 e 10 horas. (Distribuição Condor).

"FÚRIA DE ASSASSINO"

SCAPE FROM RED ROCK — Reapresentação. Violento filme interpretado por Brian Donlevy. De hoje até quarta-feira no cinema Roxi (Copacabana). Horários: 2, 4, 6, 8 e 10 horas. Impropriedade até 14 anos (20th Century-Fox).

"A CASA DOS SETE GAVIÕES"

The House of Seven Hawks. Mistura de policial com espionagem. Tudo em tôrno de um tesouro escondido na Holanda pelos nazistas. Robert Taylor é o "mocinho" que pretende deslindar o mistério, e tem que se haver com uma bonita dupla de mulheres: Nicole Maurey e Linda Christian. Em exibição nos Metro Passeio, Copacabana, Tijuca, Pax, Ricamar, Palácio Higienópolis, Brasília e São Bento (Nit.). Horários: 2, 4, 6, 8 e 10 horas. No Metro Passeio, a primeira sessão tem início ao meio-dia.

"CIDADE AMEAÇADA"

Filme nacional. Produção de José Antônio Orsini e direção do jovem Roberto Faria. Película rodada em São Paulo. Representou o Brasil no último Festival de Cannes. Drama de um jovem bandido nas ruas paulistas. No elenco aparecem, em primeiro plano, o jovem Reginaldo Faria (irmão do diretor), a bonita e simpática Eva Wilma, Jardel Filho e Ana Maria Nabuco. A partir de quinta-feira no cinema Vitória. Horários: 2, 4, 6, 8, 10. Impropriedade até 10 anos.

"SALOMÃO E A RAINHA DE SABÁ"

Solomon and Sheba. Mais uma semana dêste filme bíblico de King Vidor. Com Yul Brynner e Gina Lollobrigida nos papéis-título. No Rian e Carioca. Horários: 2; 4.30; 7; e 9.30 horas. Impropriedade até 18 anos.

"MULHERES PROIBIDAS"

Reapresentação. Produção européia, mas com dois intérpretes norte-americanos no comando do elenco: Anthony Quinn e Linda Darnell. A partir de hoje no cinema Rivoli (Cinelândia). Horário: meio-dia: 13.40; 15.20; 17; 18.20; e 22 horas. Impropriedade até 18 anos.

"CARROSSEL NAPOLITANO"

Carosello Napolitano. Reapresentação. Simpático e atraente musical italiano realizado por Ettore Giannini, na interpretação de Sophia Loren, Paolo Stoppa, Maria Fiori, Nadia Grey e Giacomo Rondinella. A partir de hoje no cinema Art-Palácio. Horário: 2; 4.30; 7; 9.30. Livre. (Distribuição Arte-Filmes).

"D. VIOLANTE MIRANDA"

Nacional — Segunda semana. Versão cinematográfica da peça de Abilio Pereira de Almeida, na interpretação de Dercy Gonçalves, que lançou a peça no palco. A semana tôda no cinema Copacabana. E até quarta-feira no Palácio e no Eskye (Tijuca). Horários: 2; 3.40; 5.20; 7; 8.40; e 10.20 horas. Impropriedade até 18 anos.

"PECADORAS INOCENTES"

The Weak and the Wicked. — Filmezinho inglês, de segunda, terceira ou quarta classe; dos tais sôbre o qual não se deve perder tempo. É pena que Glynis Johns esteja no elenco. A partir de hoje, no Iris, Pavilhão (Nova Iguaçu), São Jorge (Maria da Graça), Palácio (São João de Meriti) e Santo Afonso. Impropriedade até 10 anos.

"ORFEU DO CARNAVAL"

Produção francesa rodada no Rio de Janeiro. Marcel Camus é o realizador. Marpessa Dawn, "colored" belíssima, e o brasileiro (antigo jogador do Fluminense) Brenno Mello são os principais intérpretes. Reapresentação. A partir de hoje nos cinemas Império e América. Horários: 2, 4, 6, 8, 10. Impropriedade até 14 anos.

"CAMAROTES INDISCRETOS"

THE CAPTAIN'S TABLE — Volta ao cartaz esta comédia inglêsa (trapalhadas de um capitão a bordo do seu navio), com John Gregson e Peggy Cummins. A partir de hoje no cinema Miramar (Leblon). Horários: — 1.20; 3.20; 5.40; 7.50; 10 horas. Impropriedade até 14 anos.

"DESFOLHANDO A MARGARIDA"

Reapresentação. Comédia francesa, satírica e picante. Com Brigitte Bardot e Daniel Gelin nos principais papéis. A direção é de Marc Allegret. No cinema Art-Palácio Méier. Horário: 2, 4, 6, 8, e 10. Impropriedade até 18 anos. (Distribuição França Filmes).

"LA VIOLETERA"

Filme espanhol. 4.ª semana. Inspirado na famosa e belíssima canção de Padilla. Realização de Luis Cesar Amadori, que foi um dos "donos" do cinema argentino nos tempos de Juan Perón. A belíssima Sarita Montiel interpreta o papel-título, ao lado de Raf Vallone e Ana Mariscal. No Plaza e no Caruso (Copacabana). Sessões a partir de 10 horas da manhã, no Plaza, e a partir das 2, no Caruso. (Distribuição da Condor Filmes).

"EU ENTERRO OS VIVOS"

I BURY THE LIVING. — É um filme terrorífico, com muitas mortes misteriosas. Tôda a história se passa em um cemitério. Os principais intérpretes são Richard Boone, Theodore Bikel, Peggy Maurer e Herb Anderson. A partir de hoje no Ideal, Madureira, Pirajá, Politeama. Horários: de 2 em diante. Proibido até 18 anos. (Distribuição United Artists).

ELENCO DE MÔÇAS BONITAS E CULTAS NA LUTA PELO TITULO DE "MISS" EIIC

Grupo bonito e vistoso de algumas das finalistas do concurso que consagrará a "Miss" Exposição Internacional de Indústria e Comércio (promoção de ULTIMA HORA e do programa de televisão "Noite de Gala"). Senhoritas Maria Lucia Pacheco de Oliveira, Lourdes Zogaib, Lilian Ruth Branco, Rosalee Rondinelli, Lenita Ploaczynsky, Celina Gomes da Silva, Ely Dinelli Silva, Emilia Maria Vinha Fernandes e Maria Luiza de Araújo Camargo. Na noite de hoje, no programa "Noite de Gala" (TV-Rio), sob o comando do animador Murilo Nery, a Senhorita Lourdes Zogaib fará um teste de espontaneidade e de desembaraço, após ser arguida (conhecimentos gerais) por uma Comissão Julgadora.

UMA COLUNA DE CARLOS RENATO

TODOS NÓS SOMOS ARTISTAS

TEATRO

Em exibição, no Teatro da Tijuca, a peça "Passeio Sob o Arco-iris", de Guilherme Figueiredo. Paulo Pôrto e Yoná Magalhães são alguns dos intérpretes.

* * *

"Genro de Muitas Sogras", comédia de Artur Azevedo, foi representada no Ginástico.

* * *

No Esporte Clube Ligia, no próximo dia 30, a comédia "A Feia", de Paulo Magalhães. Continua bastante movimentado o Departamento Artístico do clube de Ramos.

* * *

Os ensaios do Corpo Cênico Yorkino estão sendo realizados às quintas-feiras.

* * *

Por outro lado, o ensaio do Corpo Cênico do Orfeão Portugal será realizado esta noite. As reuniões do Corpo Orfeônico foram programadas para as têrças e quintas-feiras.

* * *

"Society em Baby-Dol", por uma iniciativa do dinâmico Eduardo Farah será representado (breve) na sede do Monte Líbano.

VÁRIAS

Aulas de decorações com plásticos estão sendo realizadas no Clube de São Cristóvão. Inscrições com a Sra. Yvone Passeri.

* * *

Na Associação Atlética do Grajaú: aulas de decorações (plásticos), às têrças e quintas-feiras.

* * *

A Professôra Maria Lúcia de Andrade Gomes já deu início ao seu curso de decoração na Rua Afonso Pena, 49. A primeira aula estêve a cargo da Professôra Josefina Taveira.

* * *

E por falar na bonita e talentosa professôra: suas aulas programaram uma exposição de flores para fins dêste mês, na sede da Associação Atlética Vila Isabel.

* * *

Curso de decoração no Esporte Clube Jardim Guanabara está sendo realizado às quintas-feiras.

* * *

A Professôra Jucy Guarani Dandas continua lecionando acordeão no salão de relações públicas do Rei da Voz, no Méier.

* * *

O Conjunto Peteck, composto de violinos e sob a direção do Machado, prossegue se apresentando nos clubes da Zona Norte.

"BALLET"

As aulas de "ballet" do York Esporte Clube, ministradas pela professôra Lucil Fritz Rosanski, são realizadas às quartas e quintas-feiras das 20 às 22 horas.

* * *

Clube Militar: "ballet", às segundas e quintas das 16 às 19.30 horas. Professôra responsável: Juliana Yanakieva.

* * *

A professôra Iara Marília continua lecionando "ballet" às têrças e quintas-feiras na Associação Atlética do Grajaú: às 17 horas.

* * *

Casa das Beiras: Professôra Noemi anuncia que está a disposição do quadro social tôdas as têrças e quintas-feiras, a partir das 17 às 19 horas.

* * *

Curso de danças clássicas no Clube Municipal, às segundas e sextas-feiras. Professôra: Noêmia Edelman.

ARTE DA ZN

Exposição de pintura (arte moderna) foi inaugurada no Centro Recreativo de Braz de Pina. Nada menos de 30 quadros do pintor João Anacleto da Silva Júnior estão em exposição no clube da Leopoldina.

* * *

Aula de pinturas (às sextas-feiras) flôres plásticas e bandejas artísticas estão sendo ministradas no Clube Militar. Informações no Departamento Cultural com D. Elza.

* * *

Iniciado, no Grajaú Tênis, do curso de saias pintadas. O curso terá a responsabilidade da Sra. Yvone de Castro Pinto.

* * *

Terezinha da Silva Maia fêz algumas apresentações em Juiz de Fora. Terezinha dança "ballet".

* * *

Sueli Marques de Carvalho participou de um programa na Televisão Rio. Sueli cantou, com sucesso, três ou quatro números. A menina pertence ao Minerva.

* * *

Tereza Torga, intérprete de músicas portuguêsas, estará (sábado próximo) cantando na Casa das Beiras.

TRADUTORES

Precisa-se de tradutores para romances em língua inglêsa, com grande experiência, que tenham redação simples e de caráter popular. Favor dirigir-se à Loja das Edições de Ouro, na Cinelândia, ao lado da Perfumaria Carneiro.

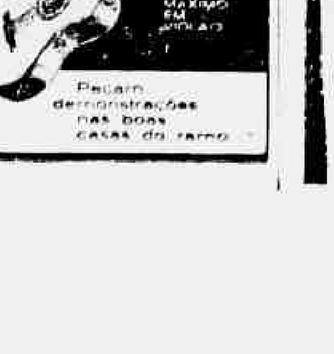

Para Deputado — Vote em
WILSON NÓBREGA (PSD)
CANDIDATO DA COLONIA NORDESTINA

MONSTRO DE MINAS REPETIU NEIDE: RAPTOU E MATOU MENINA DE 3 ANOS

BELO HORIZONTE, 8 (Sucursal de UH) — O lugarejo de Itueta, nas proximidades de Resplendor, no interior de Minas Gerais, foi palco de um crime monstruoso nos moldes do que ocorreu recentemente no Rio, quando Neide de Maia Lopes seqüestrou e matou a pequenina Tânia Maria. Em Itueta, um indivíduo ainda não identificado, raptou e matou uma garotinha, Maria Lúcia, de apenas 3 anos, filha do fazendeiro Télio Rocha Sampaio e Dona Maria Aparecida.

A menor desapareceu do terreiro da fazenda "Santa Bárbara", propriedade de sua família, no dia 29 último, sendo encontrada 3 dias depois, nas proximidades de um açude. Apresentava sinais de sevícia e tinha o crânio fraturado. Dois médicos da localidade examinaram o cadáver e verificaram que a morte ocorrera aproximadamente 5 horas antes do trágico achado. Investigadores e legistas de Belo Horizonte seguiram para Itueta, a fim de exumar o corpo de Maria Lúcia e efetuar as primeiras investigações.

O fato vem provocando a mais violenta revolta entre os moradores de Itueta e Resplendor, os quais, por conta própria, tentam localizar o matador (ou matadores) da menina. A Polícia também se empenha nas diligências, buscando identificar os possíveis desafetos do fazendeiro Télio Rocha. Acredita-se que o monstruoso assassino, inimigo de Télio, tenha agido por vingança.

Durante vários dias, familiares de Maria Lucia, bem como empregados da fazenda "Santa Bárbara", procederam a inúmeras buscas, chegando mesmo a esvaziar completamente o açude, na suposição de um acidente fatal com a criança. As buscas estenderam-se também ao leito do rio que banha a fazenda, vasculhando-se ainda as matas próximas. Tudo em vão, porém. Quando as esperanças se desvaneciam, foi finalmente encontrado o cadáver: Maria Lucia apresentava vários ferimentos na face e um golpe profundo, que provocou fratura do crânio e sua morte.

Em face da precariedade de recursos na localidade, o avô materno da criança, Sr. Emiliano Teixeira, deslocou-se para Belo Horizonte, onde se entendeu com o Secretário de Segurança e autoridades da Corregedoria de Polícia, ficando estabelecido que seriam postos à disposição da família todos os recursos policiais indispensáveis à elucidação do crime.

À reportagem, o Sr. Emiliano declarou que sua netinha brincava no terreiro da fazenda quando ocorreu o desaparecimento. Mas, não sabe a quem atribuir a execução do sinistro plano de vingança contra a família. Com o decorrer das diligências, a Polícia de Itueta solicitará reforços ao Govêrno Estadual, visando a garantir a vida do criminoso ou criminosos — alvo da ira popular.

ROUBADAS AS VEDETAS DO RIVAL: CR$ 30 MIL

REVOLTADAS porque foram roubadas em objetos e jóias, no camarim, do Teatro Rival, onde trabalham na revista "Tem Candango no Soçaite", as vedetas Lourdes Sallada, Jane Gil e Marivalda queixaram-se no 6º D.P. Nada menos de trinta mil cruzeiros em jóias e dinheiro foram roubados das vedetas, entre o último espetáculo de quarta-feira e a matinê de quinta-feira. Presume-se que o ladrão seja ligado aos meios teatrais.

Jane Gil foi roubada em quase dez mil cruzeiros, em jóias, que estavam em uma caixa, no camarim, e desapareceram na noite de quarta para quinta-feira. Da vedeta Marivalda roubaram quatro mil cruzeiros.

A maior vítima foi a Lourdes Sallada, de quem roubaram quase quinze mil cruzeiros em jóias, entre elas três pulseiras (uma de ouro) e um par de brincos.

Aspecto do incêndio que lavrou na serraria, vendo-se um dos bombeiros de Ramos em ação. Foram êles que prestaram os primeiros socorros, impedindo que o sinistro destruísse todo o quarteirão.

Incendiada Serraria: Prejuízo de Milhões

INCÊNDIO destruiu na madrugada de ontem, uma serraria na Avenida dos Democráticos, 716, de propriedade da firma M. José da Silva & Cia. Ltda. O fôgo ameaçou destruir todo o quarteirão não fôsse os bombeiros, que isolaram os prédios da rua até o número 730 e, do Caminho de Itaóca, até o 180, onde está instalado um borracheiro, com grande estoque de gasolina e materiais explosivos.

Os primeiros socorros foram dos bombeiros de Ramos, comandados pelo Sargento Morais que apesar da falta de água foram isolando os prédios ameaçados. Guarnições do Quartel Central e do Meier chegaram ao local e com grande esfôrço, já de dia, conseguiram apagar as chamas.

VEJA PELOS ANÚNCIOS DESTA EDIÇÃO AS MELHORES OFERTAS

Prejuízos Totais

Falando à reportagem, os proprietários da serraria declararam que o prejuízo foi de mais de dez milhões de cruzeiros. O seguro é de um milhão de cruzeiros. O incêndio, segundo se presume, começou com curto-circuito.

Segurem na ALIANÇA DA BAHIA
Capital e Reservas: Cr$ 352.320.633,30
Rua Araújo Pôrto Alegre, 36 — Esquina de Graça Aranha

AINDA NÃO ENCONTRADO O MATERIAL RADIATIVO

Continuam presos os eletricistas Júlio Guimarães e Alcides Furtado, que confessaram sua participação no desvio, do Hospital do Câncer, de material radiativo. Sábado foi localizado, na Av. Lôbo Júnior, o depósito de ferro-velho onde os eletricistas venderam parte do material furtado. Duas outras pessoas detidas, posteriormente, nada tinham a ver com o caso. Enquanto isso, o diretor do Hospital, Dr. Antônio Vieira Pinto, diz que não há perigo de contaminação radiativa, conforme contatos eletrônicos feitos em todo o prédio do Hospital.

PROMOTOR TAMBÉM PEDIRÁ EXAME DA MULHER-MONSTRO

O Promotor Silvério Pereira da Costa, designado para acompanhar o processo-crime a que responde na Justiça Neide Maia Lopes, a bárbara assassina da menina Tânia Maria, vai apresentar, ainda esta semana, os quesitos que a acusação deseja sejam respondidos pelos médicos-psiquiatras do Manicômio Judiciário.

Isto o que informou à reportagem de ULTIMA HORA o próprio representante do Ministério Público, ao ser indagado se iria adotar ou não os quesitos formulados pelo Criminalista Celso Nascimento — patrono da acusada — e publicados com exclusividade por êste jornal.

Não desejando adiantar o teor de suas perguntas aos médicos-peritos, disse, entretanto, o Promotor Silvério que, de uma maneira geral, seus quesitos serão orientados no sentido de se saber dos psiquiatras se Neide se encontra nas condições do artigo 22, do Código Penal ou de seu parágrafo — isto é, se a cruel assassina apresentava ao tempo do crime debilidade mental, que a torna penalmente irresponsável ou se apenas as condições caracterizadoras de semi-irresponsabilidade.

RELAÇÕES COM OS PAÍSES DA ÁFRICA

O levantamento social do Continente Negro vem sendo objeto de estudos pelo Ministério das Relações Exteriores, o qual, obedecendo às determinações do Govêrno brasileiro, acaba de completar um amplo "dossier" dos principais problemas em foco na África.

COISAS DA VIDA E DA MORTE

CHOCOU-SE COM O BONDE

1 Charles O'Cannor (branco, 36 anos, casado, comerciante, Avenida Visconde de Albuquerque, 753), dirigia, ontem, o seu auto (12-92-15), pela Praia Santos Dumont. Ao se aproximar do portão do Jockey, perdeu a direção, indo o automóvel chocar-se com o bonde da linha "Gávea" (1.857). Em conseqüência, o motorista e sua espôsa, Rira O'Cannor, com contusões e escoriações foram medicados no Hospital dos Estrangeiros, sendo o caso registrado no 1.º DP.

DESCARRILOU O TREM

2 O trem da Central do Brasil (prefixo P-3) procedia de Barra do Piraí, quando, ao atingir a estação de Olinda, descarrilou. Não houve vítimas a lamentar, mas o tráfego estêve interrompido por alguns minutos.

FERIDO A BALA

3 Com ferimento no braço esquerdo, produzido a bala, foi socorrido, ontem, no Hospital de Nova Iguaçu, o gráfico Gerônimo Roberto da Silva (27 anos, Estrada Farrula, lote 22). Declarou ter sido baleado por Alcides de tal, sem, entretanto, saber o motivo.

ATROPELADO O COMERCIÁRIO

4 Atropelado na Avenida das Bandeiras, por auto não identificado, o comerciário Sebastião José Barbosa (casado, 32 anos, Rua Glutão, 11), sofreu fratura da tíbia direita, sendo, por isso, internado no HGV. O comissário do 22.º DP tomou conhecimento.

ATROPELADO O MENOR: MORREU

5 Apresentando graves ferimentos, faleceu ao dar entrada, ontem, no HGV, um menor, de identidade ignorada (branco, com 11 anos, presumíveis), que teria sido atropelado por uma lambreta, dirigida por Jair Teles. O menor montava uma bicicleta e trafegava pela Estrada Marechal Mallet. O lambretista foi prêso e autuado no 26.º DP. Com guia do comissário o corpo foi removido para o IML.

INCENDIARAM-SE OS CAMINHÕES

6 O caminhão chapa 7-52-37 rodava pela Estrada dos Bandeirantes, quando, no km. 11 chocou-se com o de nº 6-37-31, que trafegava em sentido contrário. Depois do choque, os veículos se incendiaram. Em conseqüência, o motorista do primeiro, não identificado (prêto, 38 anos presumíveis, vestindo-se modestamente), morreu queimado, enquanto o do segundo, Antônio Francisco de Albuquerque (52 anos, casado, Estrada di Calunda, 665), com queimaduras de 1º, 2º e 3º graus, foi levado para o HCC. Com guia do comissário do 27 DP, o cadáver foi removido para o IML. Ao local compareceu uma viatura do Pôsto de Bombeiros de Campinhos.

MORTO PELO SOLDADO

7 Alfredo Faustino (solteiro, 22 anos, Ilha do Governador), bebia num bar da Rua Plínio Casado (Belford Roxo), quando se desentendeu com o soldado de Polícia João Batista. Depois de alvejado por três vêzes, o criminoso evadiu-se. Com guia da Polícia de Belford Roxo o corpo foi removido para o Necrotério local. Foi iniciada diligência para capturar o assassino.

FERIDOS: DESAPARTAVAM A BRIGA

8 Francisco Bezerra (mecânico, 29 anos, (Rua Visconde de Niterói, 830), com 2 ferimentos (um na região glútea direita, e outro na bôca, saindo na face esquerda, produzidos a bala) e José Henrique de Jesus (estivador, 34 anos, Travessa Saião Lobato, 22, fundos), com ferimento penetrante no braço esquerdo, produzido a faca, foram internados, ontem, no HSA. Segundo suas declarações no investigador naquele hospital, tentavam apartar uma briga, na Rua Visconde de Niterói, frente ao nº 842, quando foram feridos pelos contendores.

BRIGOU COM A NOIVA

9 Válter Ferreira Alves (operário, 30 anos, Rua Francisco Real, 1.673, em Bangu), tentou o suicídio ingerindo grande quantidade de soda cáustica. Seu gesto foi motivado por uma briga que tivera com a noiva, Eunice Custódia. Em estado desesperador, êle foi internado no HRF.

ERROU O ALVO

10 Gabriel de tal treinava o tiro ao alvo, foi infeliz e acertou no funcionário público Osvaldo de Sousa Bernardes, que se encontrava na casa do seu cunhado, Reinaldo de Sousa Cardoso (Rua Irajuba, 63, em Campo Grande). Com ferida penetrante no hemitórax esquerdo, a vítima foi internada no HRF, enquanto o atirador fugiu. O comissário do 29º DP tomou conhecimento.

ATROPELOU E SOCORREU

11 Com traumatismo crânio-encefálico, fratura da coxa direita e escoriações generalizadas, foi medicado no PAM e posteriormente removido para o HSA, o menor Jonson Luís, de 6 anos, filho de João Martins da Silva (Rua Ferreira Pontes, 335, casa 3, no Andaraí). Atropelado pelo auto particular 2-49-12, o proprietário do veículo, João Reinal Rabelo de Almeida (Rua Goiânia, 38, Tijuca), conduziu-o ao hospital, sendo, a seguir, encaminhado ao 17º DP, onde foi autuado.

FERVE O SACOPÃ: TENÓRIO QUER BRIGA COM PADILHA

UM clima de paixões exacerbadas marca o reinício do processo "Sacopã", esta semana. A essa altura, as atenções se voltam mais para as trocas de ameaças violentas, à margem dos depoimentos e acareações entre as principais testemunhas. A expectativa de novos entreveros confere um cunho de sensacionalismo aos trabalhos que se anunciam, desta vez sob o comando de um novo delegado, Deraldo Padilha, designado pelo Chefe de Polícia, após a renúncia de Mário Lucena, cuja conduta mereceu reparos, tanto do Deputado Tenório Cavalcanti, como dos defensores de Avancini, e até mesmo do Juiz Alcino Pinto Falcão.

As declarações sensacionais de Walton Avancini, desafiando para um duelo o Deputado Tenório Cavalcanati, sucederam-se críticas amargas, de Tenório a Lucena e dêste a Tenório, do juiz Alcino Pinto Falcão a Lucena e do defensor de Avancini a Lucena, e Tenório e Pinto Falcão, numa autêntica batalha de fogos cruzados, que se restringe, por enquanto, às palavras.

Tenório, que preferiu ignorar o desafio de Avancini, insiste em estabelecer sérias restrições à conduta do Delegado Lucena, repetindo que Avancini foi realmente "comprado" por Leopoldo Heitor para condenar Bandeira com seu falso testemunho.

Avancini por seu turno mantém de pé suas acusações contra Bandeira. Em telegrama enviado de São Paulo a seu advogado Leôncio Aguiar Vasconcelos, ratifica seu desafio a Tenório e sua disposição de apontar o ex-oficial como assassino de Afrânio, sempre que fôr solicitado a depor.

A "guerra" de Tenório, que tinha por objetivo apenas as testemunhas de acusação de Bandeira — agora reinquiridas — desviou-se noutro rumo e é orientada igualmente contra o Delegado Mário Lucena, que presidia o inquérito. O Deputado acusa-o de parcialidade, por não ter enquadrado Avancini no falso testemunho. Aborrecido, Lucena afastou-se do inquérito e, em carta aberta aos jornais, justificou pormenorizadamente suas atitudes, censurando Tenório de se valer das imunidades parlamentares, para conduzir os depoimentos a seu bel prazer. Na "trenica" Tenório investe contra o Delegado, tachando-o de inepto e medroso.

Além dos entreveros entre Tenório e Avancini, Tenório e Mário Lucena, houve ainda os atritos entre êste último e o juiz Alcino Pinto Falcão, que o admoestou duramente pelo fato de êle não ter ouvido, no inquérito policial, tôdas as testemunhas apontadas por Tenório. O Delegado, contudo, manteve-se firme, conservando a exposição de motivos que o levaram a não enquadrar Walton Avancini no falso testemunho (insuficiência de provas).

Padilha x Tenório?

O Delegado Deraldo Padilha volta à evidência, desta vez para presidir a segunda fase de um processo apaixonante e controvertido como o do Sacopã. E já anunciou sua disposição de não permitir interferência descabida de Tenório, durante os depoimentos e acareações. Tenório, por sua vez, mostra sua disposição de "topar a briga" com Padilha, anunciando que o famoso policial é "excessivamente temperamental e poderá dificultar o bom andamento dos trabalhos".

Por outro lado, o advogado Leôncio Aguiar Vasconcelos, de cujo nome Tenório ainda não se ocupou, aventura-se a entrar no barulho, classificando o defensor de Bandeira de "farsante, interessado em tirar proveitos eleitoreiros".

Ao que apuramos ainda hoje o Delegado Deraldo Padilha estará reunido com o Chefe de Polícia, a quem exporá seus pontos-de-vista a respeito do processo e de cujos entendimentos depende a fixação de uma data desta semana para o reinício dos depoimentos. Novas acareações também serão feitas por determinação expressa do Juiz Alcino Pinto Falcão.

VINGARAM A MORTE DO "CHEFE" DA QUADRILHA

O Detective Alcir, da Delegacia de Segurança Pessoal, conseguiu esclarecer, ontem, o homicídio ocorrido no interior de uma "cabeça de porco", localizada na Rua dos Limadores, número 4, Bangu, onde foi encontrado com quatro perfurações a bala o corpo do marginal Odir Rogerio da Silva (solteiro, 20 anos, Rua Cobé, 390, Bangu). Quem achou o corpo de Odir foi o proprietário da "cabeça-de-porco", Válter da Rocha, que imediatamente comunicou o caso às autoridades do 26.º Distrito Policial e à Radiopatrulha.

Mistério

O Comissário Giordano juntamente com o investigador Jofre levantaram, nas diligências preliminares, a identidade do morto e apuraram que se tratava de perigoso marginal, que há muito agia nos subúrbios de Senador Camará, Bangu e Padre Miguel. Foi solicitada a colaboração do Detective Alcir, da Delegacia de Segurança Pessoal, que, logo de início suspeitou das declarações de Walter.

Atraido Para a Morte

Na Delegacia de Segurança Pessoal, para onde foi levado, Walter, a princípio, só dizia que conhecera o morto na noite em que se deu o crime, quando êle chegou ali para dormir. Nos interrogatórios seguintes, Walter, já cansado, resolveu dizer a verdade, esclarecendo ainda que tudo não passara de uma vingança por parte dos próprios companheiros de Odir. Antes de entrar em detalhes esclareceu que Odir foi atraído para a "cabeça de porco" por uma mundana que êle conhece apenas por Dulcinéia de tal.

Morte no Dia do Aniversario

Disse Walter que em dias da semana passada, depois de um desentendimento com Nailer Xavier da Rocha, alcunhado "Pontada", Odir o assassinou a tiros amarrou seu cadáver e jogou-o no leito de um rio. "Pontada" era o chefe de uma poderosa quadrilha da qual fazia parte o próprio Odir. Os demais componentes da "gang", ao serem cientificados que Odir havia assassinado o "chefe" resolveram vingar-se matando o criminoso. Para isto se valeram da mundana Dulcinéia de tal, ex-amante de Nailer e de Odir. Depois de traçarem um plano, os quadrilheiros resolveram matar Odir no dia do seu aniversário, isto é, dia cinco.

O Crime

Por intermédio de Dulcinéia, o indivíduo Renato Moreira da Silva, conhecido por "Divino", e encarregado do "trabalho", atraiu Odir para a "cabeça de porco", e ali, quando o mesmo dormia, assassinou-o. Disse Walter que só veio a tomar conhecimento do homicídio quando ouviu os disparos, e nada adiantou, a princípio, por ter sido ameaçado de morte.

Prêso

O Detective Alcir imediatamente entrou em diligências e nas imediações da Estação de Bangu conseguiu deter Renato. Este depois de confessar a autoria do crime, indicou o local onde poderia ser prêsa Dulcinéia. Os policiais, no local indicado conseguiram detê-la, e na DSP disse ela que "cooperou" no crime porque odiava Odir e amava "Pontado".

Depois de serem autuados foram os mesmos trancafiados no xs

MARLENE: "AMERICANO SÓ CONHECE SAMBA DE ARI"

— O cartaz musical do Brasil nos Estados Unidos ainda é Ari Barroso — disse à UH a cantora Marlene, que regressou sábado dos Estados Unidos depois de atuar 30 dias no "Empire Room", do Hotel Palmer House, em Chicago, como estrêla principal do "show" brasileiro do empresário Carlos Machado.

O "show" estreou dia 7 no "Empire", a maior e mais importante sala do Palmer, brilhando a temporada brasileira, que contou também com Norma Benguel, Jonas Moura, e várias "girls", e só não foi a Miami porque Carlos Machado preferiu reservar o espetáculo para a futura temporada no "Rádio City".

Marlene disse que enfrentou, "como todo artista brasileiro, a falta de compreensão do público americano", embora "agradasse bastante".

Exibindo grandes óculos e piteira dos EUA, a artista disse que "sòmente Ari Barroso, e essa é a grande verdade, continua sendo cartaz nos EUA".

— Na buate "Tropicana", em Havana, foi montado um belíssimo "show" intitulado "Carnaval no Brasil", com músicas de Ari.

NELSON CARNEIRO: "MEU SUBSTITUTIVO À LEI DO INQUILINATO É POPULAR"

— O substitutivo da Comissão de Constituição e Justiça da Câmara dos Deputados, de que fui relator, e que mereceu ser aceito, em princípio, pela Comissão de Economia, procura ser uma lei justa — declarou a UH, o Deputado Nelson Carneiro, com relação às declarações de dirigentes de sindicatos e associações no sentido de que aquêle substitutivo significava um estrangulamento para os inquilinos e a anulação da Lei do Inquilinato.

— Sustento — prosseguiu dizendo — que o dever do Congresso é fazer leis justas, mesmo quando não sejam populares. Melhor será que sejam justas e populares. Mesmo porque, com o tempo, a lei justa se tornará popular. E' o que vai ocorrer com o meu substitutivo, se se converter em lei, conforme explicarei mais adiante.

Projeto Humano

Passando a explicar o significado de seu substitutivo às 15 emendas apresentadas à Lei do Inquilinato, frisou:

— Acredito que, meditando-se serenamente sôbre o substitutivo, verifica-se que não há, nêle, qualquer estrangulamento dos inquilinos, nem êle representa desgraça para ninguém. Há muitos anos, o Congresso tem fugido ao dever de enfrentar o problema, conciliando, quanto possível, os interêsses em causa. Pondo fim a um congelamento, de quase vinte anos, tive o cuidado de evitar que a ganância de alguns ou de muitos proprietários desabasse sôbre as angústias dos inquilinos. Sòmente permiti revisão judicial de cinco anos, mas a Comissão — contra meu voto, e os dos Deputados Andrade Lima Filho e Oliveira Britto — reduziu êsse prazo para três anos. Aprovado meu substitutivo, acabam-se os pagamentos por fora, os contratos com cláusula de escala móvel, todos os recursos de que tanto se tem lançado mão para burlar as leis do inquilinato".

E acrescentou:

— "Além de justo, meu substitutivo é humano. Atende a tôdas as situações, que até agora vinham sendo resolvidas em leis de emergência. Põe têrmo à periódica ansiedade sôbre a ação do Parlamento. Estende às companheiras o direito de continuar a locação, por morte de seus concubinários. Manda levar em conta, na revisão judicial da locação, entre outros elementos, o valor de aquisição do imóvel e os índices de remuneração vigentes no lugar. Confio em que êsse trabalho encontrará acolhida geral, tão logo inquilinos e proprietários se convençam de que a lei foi, nas circunstâncias, a mais justa e humana possível".

Aluguéis Congelados

Retificando algumas confusões feitas a respeito de seu substitutivo, concluiu dizendo:

— "Há aluguéis que, de 28 de dezembro de 1950, até hoje, não tiveram qualquer aumento, o mais insignificante, de um cruzeiro que fôsse. É notório que qualquer dêsses imóveis seria alugado, hoje, se estivesse desocupado, por mais quatrocentos ou quinhentos por cento. Um prédio que em 1942 ou 1945 foi alugado por quatrocentos cruzeiros, ninguém nega que poderia sê-lo agora por dois mil. O substitutivo apenas permite que êsse aumento atinja cem por cento. Passará a oitocentos cruzeiros, no máximo. E êsse aumento não será cobrado imediatamente. No primeiro ano (1961), será o aluguel de quinhentos e trinta e três cruzeiros. No segundo ano (1962) de seiscentos e sessenta e sete. Sòmente no terceiro ano ... (1963), o locador poderá receber oitocentos cruzeiros. A lei será justa e cautelosa. Leva em conta as razões de todos. E não exige, nesses casos, qualquer procedimento judicial, tão evidente é a modicidade da majoração". "Qualquer aluguel fixado depois de 28 de dezembro de 1960 sòmente poderá ser majorado mediante revisão judicial e, em nenhum caso, essa majoração atingirá a mais de cem por cento. Também o aumento será escalonado, e sòmente no fim de três anos o inquilino estará pagando o total fixado pelo Juiz."

Jango Foi Para Munique

GENEBRA, 7 (UPI) — O Vice-Presidente da República do Brasil, Sr. João Goulart deixou hoje esta cidade por via aérea dirigindo-se a Francfort, de onde sairá para Munich a fim de assistir ao Congresso Eucarístico. O Vice-Presidente que na sexta-feira passada assistiu às reuniões do Conselho Econômico e das Nações Unidas e da Organização Internacional do Trabalho permanecerá em Munich até a próxima têrça-feira.

ABP — SPC

ULTIMA HORA está inscrito sob o número 008 no convênio entre a Associação Brasileira de Propaganda e o Serviço de Proteção ao Crédito.

TENHA, TAMBÉM, EM SUA CASA OU SEU ESCRITÓRIO, um

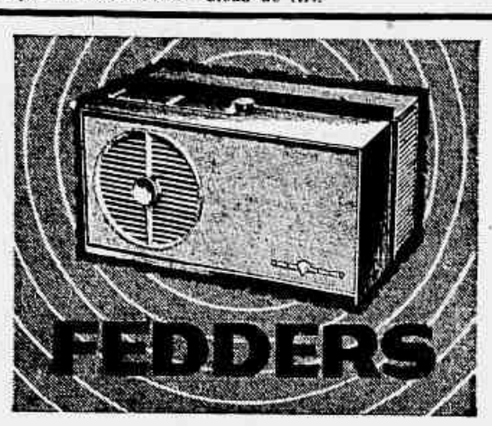

O condicionador de ar mais vendido em todo mundo!
E isto é possível pela OLGAPE que lhe oferece as melhores condições de venda

- FINANCIAMENTO
- INSTALAÇÃO
- ASSISTÊNCIA TÉCNICA PERMANENTE

OLGAPE
Comercial Importadora Ltda.
R. da Assembléia, 92 - 2.º andar
Telefones: 52-1824 e 22-7515

Waldemar Galvão Publicidade

Orlon-tex
LIQUIDA TUDO!
Até dia 20

Denison

Saia de pura lã, *pregueada, xadrez. Última moda.* *Em Orlon-Tex,* **395,**

Saia em jersey *de pura lã, tôda pregueada, em lindas côres.* *Em Orlon-Tex,* **295,**

Saia de pura lã, *aboloada na frente, listada. Modêlo justo.* *Em Orlon-Tex,* **260,**

Calça de gabardine *de algodão, muito resistente, em várias côres.* *Em Orlon-Tex,* **275,**

Blusa de lingérie, *mangas 3/4, punhos duplos, com aboloadura.* *Em Orlon-Tex,* **395,**

Blusa de shantung, *mangas 3/4 punhos duplos, com aboloadura.* *Em Orlon-Tex,* **295,**

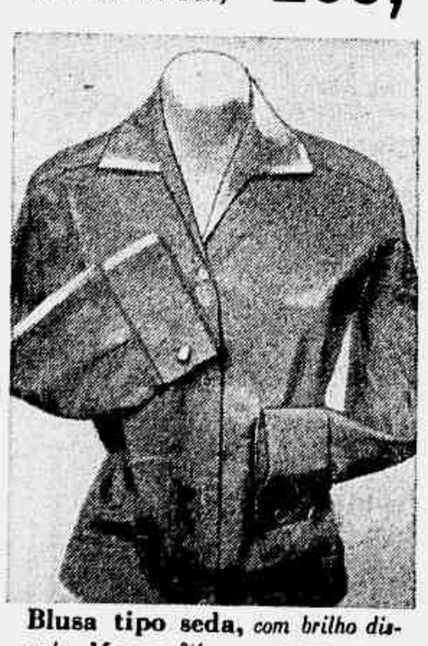

Blusa tipo seda, *com brilho discreto. Mangas 3/4, punhos duplos.* *Em Orlon-Tex,* **270,**

Blusa de popeline *de primeira. Mangas curtas, tôdas as côres.* *Em Orlon-Tex,* **175,**

CENTRO
Av. Gomes Freire, 547
Tels. 42-5314 e 42-6883

ORLON-TEX

COPACABANA
Rua Raimundo Corrêa, 47

MÉIER
Rua 24 de Maio, 1305

TIJUCA
Rua Major Ávila 116

NOVA IGUAÇÚ
Av. Governador Amaral Peixoto, 365

(Abertas às terças e sexta-feiras até 22 horas)

HOMENAGEADA ADA ROGATO

A Seção de Aviação da Esso Brasileira de Petróleo homenageou, ontem, com um almôço realizado no restaurante do Aeroporto Santos Dumont, a aviadora Ada Rogato, por motivo do seu recente "raid" da "Boa-Vizinhança", empreendido através de vários países da América em seu pequeno "Cessna", "Brasil", de 90 H. P.

A famosa e mundialmente conhecida aviadora brasileira iniciou seu "vôo solitário" na cidade paulista de Piracicaba no dia 18 de março dêste ano, tendo retornado ao mesmo local a 9 de junho último, vencendo as seguintes etapas: São Paulo, Florianópolis, Pôrto Alegre, Pelotas, Montevidéu, Buenos Aires, Lapridi, Bahia Blanca, Carmem de Patagones, Trelew, Comodoro Rivadávia, Deseado, Rio Gallegos, Rio Grande e Ushuaia, última cidade do Continente, na Terra do Fogo.

No retôrno, além das localidades já mencionadas, aterrisou em Maquinchas, São Carlos, Bariloche, Mendosa, Córdoba, Buenos Aires, Concórdia e Resistência, na Argentina; Puerto Monti, Concepción, Curicó e Santiago, no Chile; Assunción, no Paraguai; Foz do Iguaçu, Curitiba, Praia Grande, São Paulo e, finalmente, Piracicaba, totalizando nesse vôo 12.800 quilômetros.

Ao atingir a última cidade do Continente, Ushuaia, Ada Rogato conduziu em seu pequeno aparelho o Governador da Terra do Fogo, Sr. Ernesto M. Campos, à cidade de Rio Grande, naquele território, onde a aviadora patrícia pronunciou uma palestra no Aeroclube local sôbre seus "raids", a pedido do próprio Governador.

O "vôo solitário" de Ada Rogato serviu de excelente instrumento de propaganda do Brasil, principalmente porque distribuiu farto material sôbre a vida e a obra de Santos Dumont em todos os países visitados.

NOVIDADE ABSOLUTA!
ARMÁRIOS PARA COZINHA - AMERICANA
EM LEGÍTIMA FORMICA M. R.
- BELEZA - DURABILIDADE - CÔRES ALEGRES
- FINO ACABAMENTO
- ADAPTÁVEIS EM QUALQUER COZINHA

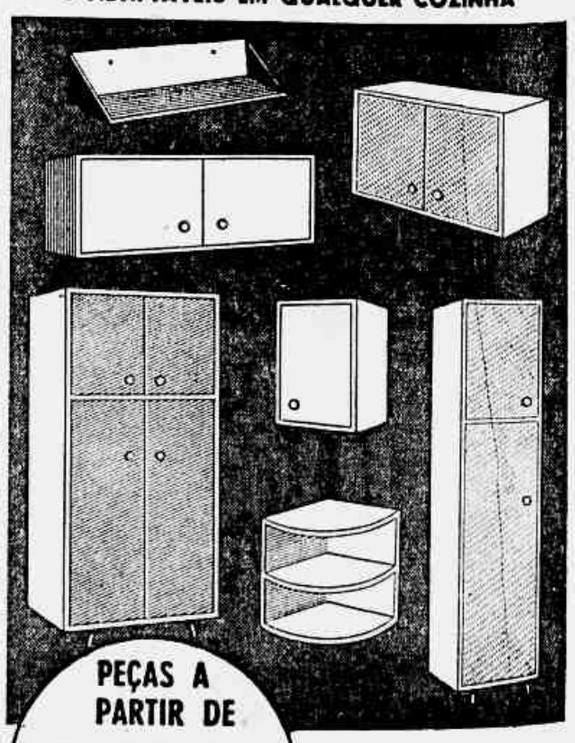

PEÇAS A PARTIR DE 1.100, à vista

SEÇÃO DE COPA E COZINHA
MESBLA
Rua do Passeio, 42/56
VENDAS COM FACILIDADES PELO CREDI-MESBLA

MOTORISTAS: AUMENTO SALARIAL OU PARALISAÇÃO GERAL DIA 19!

A paralisação total dos transportes coletivos, através de greves marcadas para os dias 19 (ônibus e lotações) e 27 (táxis) poderá se transformar num fato inevitável caso não chegue a bom têrmo a mesa-redonda programada, para depois de amanhã, no DNT, entre motoristas e proprietários das emprêsas ou a Secretaria do Interior e Segurança recuse o aumento das tarifas dos táxis na base de 77 por cento, como pretendem os proprietários de carros de aluguél.

Falando a UH, ontem, o Sr. Meçando Rachid, presidente do Sindicato dos Condutores Rodoviários, reafirmou a disposição da classe de recorrer à greve para obter o aumento salarial do 60 por cento, contestando as notícias divulgadas por um vespertino de que os motoristas aceitariam a contraproposta patronal de 35 por cento. O Secretário do Sindicato dos Motoristas Autônomos, Sr. Airton Mesquita, afirmou, por sua vez, que a greve dos táxis será inevitável se não houver o reajustamento das tarifas, nas bases pretendidas pela classe, até o dia 27.

Difícil o Acôrdo

Disse o Sr. Meçando Rachid que a possibilidade de se chegar a um acôrdo na próxima mesa-redonda é muito difícil: "A afirmativa de que os motoristas aceitarão o acôrdo nas bases pretendidas pelos patrões carece de fundamento. Continuamos reivindicando os 60 por cento e se até o dia 19, prazo máximo fixado pela assembléia geral da classe, não houver uma solução creio que a greve será a única saída."

Aumento de Tarifas

O Sr. Francisco Alves, presidente do Sindicato dos Proprietários de Ônibus e Lotações, declarou a UH que qualquer reajustamento salarial para os seus empregados terá de ser compensado por uma elevação maior das atuais tarifas.

"Sem novas tarifas não poderemos conceder um só centavo de aumento aos nossos empregados" — continuou o Sr. Francisco Alves, acrescentando: "Os sucessivos aumentos nos preços dos combustíveis, pneumáticos, peças e acessórios tornaram o custo industrial dos nossos serviços pràticamente deficitários. Por essas razões, não poderemos atender aos nossos empregados sem que o Govêrno também atenda às nossas reivindicações."

Devassa

Para realizar uma verdadeira devassa nas escritas de tôdas as emprêsas, a fim de verificar se as alegações dos seus proprietários procedem, o Departamento de Concessões da Secretaria de Viação designou uma comissão especial de sete membros que deverá iniciar os seus trabalhos essa semana.

Segundo o Sr. Francisco Faria Jr., Chefe do Serviço de Fiscalização de Ônibus daquele Departamento, a adoção do sistema de talões de passagens, cujos canhotos comprovariam o movimento diário de cada ônibus ou lotação, é o único método realmente eficiente para se verificar a situação das emprêsas. O emprego de tal sistema está sendo estudado pelas autoridades, a fim de ser adotado antes do fim do ano.

COLUNA DO TRABALHADOR

AEROVIÁRIOS REALIZARÃO CONGRESSO NO FIM DO MÊS

PÔRTO ALEGRE, 8 (UH) — "Os trabalhadores vão se reunir a fim de discutirem os problemas técnicos e políticos da aviação comercial brasileira e da indústria aeronáutica, bem como as autoridades aeronáuticas do País e com as emprêsas de aviação" — disse a UH o Sr. Othon Canedo Lopes, presidente do Sindicato Nacional dos Aeronautas, que ontem chegou a esta Capital, procedente do Rio, com a finalidade de ajudar nos preparativos do II Congresso dos Trabalhadores da Aaviação Comercial Brasileira, que se reunirá em Pôrto Alegre de 31 do corrente a 3 de setembro.

— A regulamentação profissional dos aeroviários e dos aeronautas — continuou o Sr. Canedo Lopes — constituirá, sem dúvida, o centro dos debates do conclave, no que se relaciona com as nossas reivindicações. Há não só o problema da fixação do limite de horas de vôos, agora em estudo por técnicos da DAC como a própria questão salarial. Há pilotos ganhando inclusive menos que muitos trabalhadores aeroviários altamente especializados.

Indústria Aeronáutica

— Nós acreditamos nas possibilidades da Indústria Aeronáutica e defenderemos no congresso o melhor amparo às fábricas existentes e o desenvolvimento dêsse ramo de indústria. Citamos, como exemplo, a Fábrica Nacional do Galeão, que, em 1938, já fabricava aviões do tipo médio. Esta mesma emprêsa, se tivesse continuado suas atividades normalmente, estaria fabricando hoje, no mínimo, aparelhos do tipo DC-3. Ocorre que ela, depois de passar a ser administrada pelos Irmãos Focker, (parou em 1938 em virtude da guerra), teve suas atividades novamente paralisadas só reabrindo há mais ou menos um ano. Pois bem, neste curto período, a Fábrica do Galeão já entregou prontos dez aviões de propulsão a jacto e recuperou nada menos de 800 aviões de instrução da FAB. O desenvolvimento da nossa indústria aeronáutica em bases a serem bem assentadas pelos eficientes técnicos que possuímos, contribuirá de modo decisivo para o desenvolvimento da economia nacional" — concluiu o Sr. Othon Canedo Lopes.

FUNCIONÁRIOS FEDERAIS HOJE REFORÇAM LUTA PELO AUMENTO

A partir de hoje os funcionários públicos federais desencadearão grande "blitz" para conquistar o aumento de vencimentos, com aprovação imediata do projeto de lei 7 049, que se encontra em tramitação no Congresso Nacional.

Telegramas coletivos, com milhares de assinaturas serão dirigidos aos líderes de todos os partidos na Câmara Federal solicitando urgência para o projeto a exemplo do aumento dos vencimentos dos militares.

Razões Idênticas

O diretor-executivo do Comitê Pró-Paridade de Vencimentos entre os Servidores Civis e Militares, Sr. David Lopes, falando à ULTIMA HORA, disse:

— Tentei, sexta-feira última, entrevistar-me com o Presidente da República. Isso não foi possível, devido ao programa intenso que êle desenvolveu. Entretanto, por intermédio do Dr. Oswaldo Penido, o Presidente Juscelino Kubitschek prometeu receber-nos em audiência ao regressar de Portugal.

Através do Chefe da Casa Civil da Presidência, encaminhamos ao Presidente Juscelino um memorial contendo nossas reivindicações.

Aerolineas Argentinas Volta ao Galeão Com o Comet-4

Comemorando a volta do Comet-4 ao Aeropôrto do Galeão, a diretoria da Aerolineas Argentinas ofereceu em sua sede no Rio, um "cocktail", durante o qual confraternizaram-se funcionários da Emprêsa no Rio e em São Paulo. O flagrante acima, fixa os Srs. Onofre Capurro (gerente comercial), Francisco de Moura (relações públicas), e Omar Lima Laburú (gerente do escritório), quando êste último agradecia em nome dos funcionários à direção da Aerolineas.

Em companhia de suas famílias, operários da fábrica, pessoal do escritório e membros da alta administração da Companhia Fiat Lux de Fósforos de Segurança, ao lado de autoridades estaduais e municipais do Estado do Rio, especialmente convidados, participaram das mesmas emoções, durante a representação, quinta-feira última, às 20,30 horas, da ópera "Madame Butterfly", no pavilhão social da fábrica São Gonçalo, à Rua Padre Marcelino, 65, em Niterói. Do elenco faziam parte não somente nomes em evidência da arte lírica, como também amadores, pertencentes aos quadros daquela organização, uns e outros muito aplaudidos durante a representação. O festival de arte lírica, com especial propósito de divulgação cultural, foi organizado pelo Grêmio Recreativo Fiat Lux, com a assistência do serviço social mantido pela emprêsa e contou com a colaboração do Teatro do Rio de Janeiro que gentilmente concordou na cessão de uma orquestra de 25 professores, sob a batuta do tenente Mário de Bruno, e do Camarim do Teatro do Rio de Janeiro, em cenários e indumentária. Ivone Zita, aplaudida intérprete de Mme. Butterfly colheu mais uma vez novos e vibrantes aplausos, sendo o Tenente Pinkerton, desempenhado pelo Sr. Franz Nagibal, funcionário do escritório central da Companhia no Rio de Janeiro, embora tenha deixado nomes a destacar, um dos papéis altos em cena. As gravuras acima dão uma idéia do extraordinário repercussão alcançada pelo festival.

AGORA no NOVO DEPTO. de MÓVEIS e ESTOFADOS de CASSIO MUNIZ

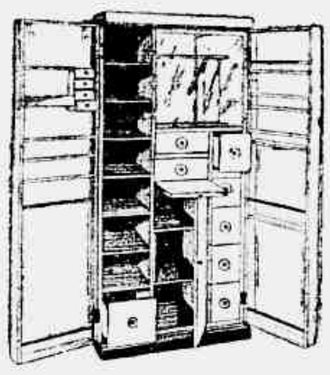

ARMARIO DESCOBAR
ideal para a cozinha moderna - amplo espaço interno - reune dispensa, cosinha e bar numa peça única
1.290, MENSAIS

CONJUNTO DE FORMICA P/ COZINHA
composto de 1 mesa Usabra de 1,00x0,70 e 4 cadeiras de molas c/ forro plástico.
560, MENSAIS

SOFÁS-CAMA CITYTEX, EPEDA E AZZALIN
uma nova concepção de confôrto e beleza - estofamento indeformável - modernos e variados padrões.
800, MENSAIS

86 cores • 32 padronagens • tamanhos variados

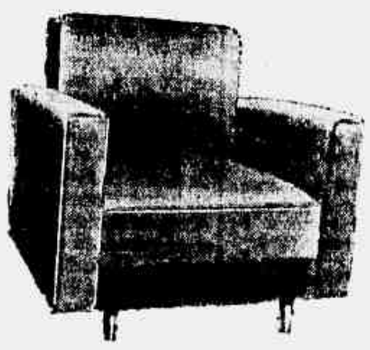

POLTRONAS-CAMA CITYTEX, EPEDA E AZZALIN
dupla utilidade - fàcilmente transformável - tratamento especial de molejo para maior comodidade.
460, MENSAIS

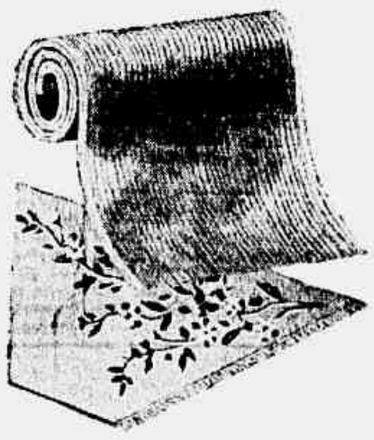

TAPETES E PASSADEIRAS BOCLÊ
variado sortimento de cores e desenhos modernissimos.
Orçamentos SEM COMPROMISSO

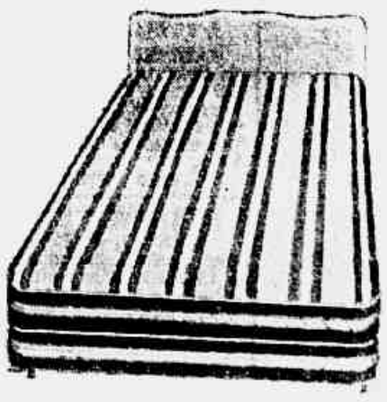

CAMA AMERICANA SIESTA
para solteiro e casal.
A PARTIR DE 600, MENSAIS

VISITE SEM COMPROMISSO O DEPARTAMENTO DE MÓVEIS E ESTOFADOS DE CASSIO MUNIZ E RESOLVA O PROBLEMA DE SUA SALA OU COZINHA!

Grátis para você: um lençol santista!

e

MAIS QUALIDADE — Produtos Epeda, Citytex, Azzalin Usabra e Descobar, dispensam recomendações!

MAIS BELEZA — Que V. nota à primeira vista nas linhas harmoniosamente modernas, elegantes e funcionais!

MAIS FACILIDADE — Crédito na hora, planos de pagamento sem entrada, entrega imediata!

APROVEITE!... MODERNIZE AGORA O SEU LAR!

CASSIO MUNIZ
Copacabana
AV. COPACABANA 782-A
EM FRENTE AO CINE ARI-PALACIO
ABERTO DE SEGUNDA À SEXTA FEIRA ATÉ AS 22,30 hs
ASSISTA TODOS OS DOMINGOS A PARTIR DAS 21,45 HS
O EMOCIONANTE TV RIO-RING CASSIO MUNIZ

Líder Industrial Farmacêutico Novo Cidadão Carioca

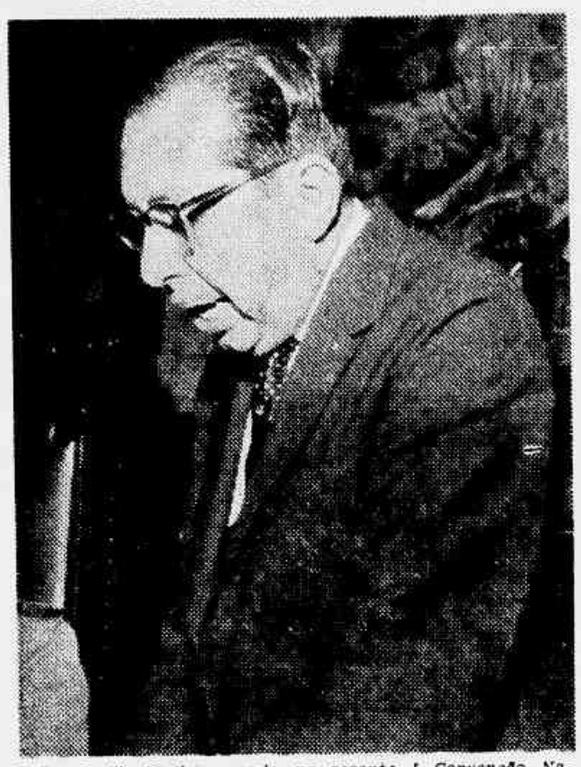

O Dr. Cyrillo Mothe, quando, na recente I Convenção Nacional de Farmácia Comercial, pronunciava, em nome da Indústria, o discurso oficial de encerramento, na Assembléia Legislativa do Espírito Santo.

O Vereador Thiers Coutinho apresentou e a Câmara do Estado da Guanabara aprovou por unanimidade, a concessão do título de Cidadão Carioca ao Dr. Cyrillo Mothé, presidente da Associação Brasileira da Indústria Farmacêutica do Estado da Guanabara, diretor-presidente de Cyrillo Mothé Indústria e Comércio S/A, firma proprietária dos Laboratórios Wadel e figura de real prestígio nos círculos farmacêuticos do Brasil.

O novo Cidadão Carioca é natural da cidade fluminense de Campos, mas desde longos anos atrás vem desenvolvendo suas atividades industriais na antiga Capital da República.

É o seguinte o texto da proposição do Vereador Thiers Coutinho, aprovada pela Câmara: "Indico à Mesa que, ouvida a Casa, "ex-vi" da Legislação em vigor, seja concedido ao Dr. Cyrillo Mothé o Título de Cidadão Carioca, considerando os relevantes serviços que, como industrial, tem prestado ao Povo e ao Estado e, ainda, em virtude do trabalho que tem desenvolvido para dotar a Guanabara de um Laboratório Farmacêutico cada vez mais adiantado."

Derrotada a Seleção Olímpica em Volta Redonda: 2 x 1

VOLTA REDONDA, 7 — (Sport Press) — Não foi feliz a Seleção Olímpica do Brasil, que intervirá nos Jogos Olímpicos de Roma, ao se apresentar esta tarde, nesta cidade, ou seja, o próprio local de sua concentração, contra um combinado de jogadores dos clubes locais, pois foi derrotada pela contagem de 2x1, numa atuação aquém de suas reais possibilidades, decepcionando os pupilos de Vicente Feola, que vinham colhendo boas vitórias. Os gols dos rapazes de Volta Redonda, foram marcados por Benício, para os vencedores e China, para os "olímpicos", na primeira etapa. Na fase final, novamente Benício marcou o tento da vitória do Selecionado de Volta Redonda. Antônio Viug, da Federação Carioca, foi o Juiz.

FUTEBOL no BRASIL

Os Campeonatos Nos Estados

SÁBADO

CAMPEONATO PAULISTA: Na Rua Javari — Juventus 2 x 0 Taubaté.

CAMPEONATO MINEIRO: Em Belo Horizonte— Atlético 2 x 1 Renascença.

CAMPEONATO CEARENSE: Em Fortaleza — Calouros do Ar 2 x 0 Ceará.

CAMPEONATO CAPIXABA: Em Vitória — Santo Antônio 5 x 0 Atlético.

Caxias 3 x 1 Jabaquara.

CAMPEONATO PARANAENSE: Em Curitiba — Atlético 4 x 1 Palestra Itália.

CAMPEONATO GAÚCHO: Em Pôrto Alegre — Floriano 0 x 0 Cruzeiro.

CAMPEONATO BAIANO: Em Salvador — Galícia 1 x 0 Leonico.

DOMINGO

CAMPEONATO PAULISTA DA DIVISÃO ESPECIAL:

No Parque Antártica — Palmeiras 1 x 0 Portuguêsa de Desportos.

Em Ribeirão Prêto — Comercial 2 x 0 Santos.

Em Campinas — Guarani 1 x 0 Corintians Paulista.

Em Piracicaba — XV de Piracicaba 3 x 3 São Paulo.

Em Araraquara — Ferroviária 3 x 2 América.

Em Bauru — Noroeste 3 x 0 Portuguêsa Santista.

Em Santos — Jabaquara 2 x 2 Ponte Preta.

CAMPEONATO PAULISTA DA PRIMEIRA DIVISÃO:

Em Sorocaba — São Bento 1 x 0 Batatais.

Em Guaratinguetá — Guaratinguetá 5 x 1 Comercial.

Em Marília — São Bento 3 x 1 Bragantino.

Na Capital — Estrêla da Saúde 1 x 1 Irmãos Romano.

Em Catanduva — Catanduva 2 x 1 Nacional.

CAMPEONATO GAÚCHO:

Em Pôrto Alegre — Grêmio 2 x 0 Veronese.

Em São Leopoldo — Aimoré 2 x 1 Juventude.

CAMPEONATO MINEIRO:

Em Belo Horizonte — Cruzeiro 2 x 2 Valeriodoce.

Em Nova Lima — Vila Nova 1 x 0 América.

Em Sete Lagoas — Democrata 1 x 0 Curvelo.

Em Pedro Leopoldo — Pedro Leopoldo 0 x 0 Bela Vista.

Em Sabará — Siderúrgica 3 x 1 Uberaba.

Em Conselheiro Lafayete — Meridional 2 x 0 Metaluzina.

CAMPEONATO PERNAMBUCANO:

Em Recife — Santa Cruz 5 x 0 Ibis.

CAMPEONATO PARAENSE:

Em Belém — Liberato de Castro 8 x 1 Belenense.
Paissandu 2 x 2 Tuna-Luso-Comercial.

CAMPEONATO FLORIANOPOLITANO:

Em Florianópolis — Figueirense 2 x 0 Atlético.

CAMPEONATO CAPIXABA:

Em Vitória — Americano 1 x 0 União.

Campeonato Juiz-forano:

Em Juiz de Fora — Tupi, 0 x Olímpic, 0;

Em Barbacena — Tupinambás, 3 x América, 2;

Em Santos Dumont — Social, 2 x Esporte, 0.

Campeonato Cearense:

Em Fortaleza — Uzina, 3 x Ferroviário, 2.

Campeonato Goianense:

Em Goiânia — Atlético, 0 x Goiânia, 0.

Campeonato Paranaense:

Em Curitiba — Agua Verde, 3 x Ferroviária, 1;

Em Curitiba — Bloco Morgenau, 3 x Caramuru, 1;

Em Ponta Grossa — Coritiba, 2 x Operário, 1;

Em Iraty — Rio Branco, 2 x Iraty, 1.

Campeonato Paulista da 2a. Divisão:

Série "Juscelino Kubitschek":

Em Mogi das Cruzes — Vila Santista, 4 x Elvira, 0;

Em Pindamonhangaba — Ferroviária, 1 x Estrada Sorocabana, 1;

Em Salto — Saltense, 2 x Hepacaré, 2.

Série "Paulo de Carvalho":

Em São Carlos — Bandeirantes, 0 x Internacional, de Limeira, 0;

Em Barretos — Fortaleza, 1 x Barretos, 0;

Em Bebedouro — Internacional, 4 x Jaboticabal, 1;

Em Jundiaí — Paulista, 1 x Francana, 1.

Série "Carvalho Pinto":

Em Tupã — Prudentina, 2 x Osvaldo Cruz, 1;

Em Botucatu — Ferroviária, 3 x Botucatuense, 2;

Em Neves Paulista — Nevense, 2 x Ferroviária, de Assis, 1;

Em Garça — Tupã, 3 x Garça, 1.

Campeonato Baiano:

Em Salvador — Ipiranga, 1 x Botafogo, 0.

Campeonato Amazonense:

Em Manaus — Internacional, 2 x Cliper, 1;

Em Manaus — Auto-Esporte, 2 x Nacional, 1.

Amistosos:

Em Volta Redonda — Seleção local, 1 x Seleção Brasileira de Amadores, 1;

CAMPEONATO PAULISTA

CAIU O ÚLTIMO INVICTO

DERROTADO O SANTOS, EM RIBEIRÃO PRÊTO, PELO COMERCIAL POR 2 A 0

SÃO PAULO, 7 (Sport Press) — Não nos enganamos ao afirmar que os jogos nos quais estariam empenhados os chamados cinco grandes da Divisão Especial da Federação Paulista de Futebol, nesta fase complementar da Nona Rodada Semanal do turno, composta de sete jogos, estariam correndo sério perigo de perder preciosos pontos. E foi justamente o que aconteceu, salvando-se apenas o Palmeiras, que, embora encontrando grandes dificuldades, conseguiu superar a Portuguêsa de Desportos por 1 a 0. E beneficiado com os resultados adverso registrados em Ribeirão Prêto, Campinas e Piracicaba, isolar-se e folgar, absoluto, na liderança. O Santos apagou-se em Ribeirão Prêto, perdendo para o Comercial por 2 a 0. E com esta derrota, perdeu a invencibilidade e a posição de co-líder, que mantinha, juntamente com o Palmeiras. O Corintians, em mais uma jornada apagada em Campinas, caiu diante do Guarani por 1 a 0 e o São Paulo, jogando em Piracicaba e revelando falta de consistência em seu conjunto, empatou a custo com o XV de Novembro por 3 a 3, após estar vencendo por 2 a 0 e passar a perdedor por 3 a 2. Enquanto isso, o Noroeste, prosseguindo em sua brilhante trajetória, venceu com autoridade à Portuguêsa Santista por 3 a 0. A Ferroviária encontrou certa dificuldade para vencer o América por 3 a 2 e em Santos, Jabaquara e Ponte Prêta, empataram por 2x2.

Palmeiras 1 x Portuguêsa de Desportos 0

Local: Estádio Palestra Itália, na capital — Juiz; Romualdo Arppi Filho, com boa atuação — Renda: Cr$ 978.000,00 — Final; Palmeiras 1x0, tento de autoria de China, aos 21 minutos, atirando com firmeza e oportunismo, da entrada da grande área — PALMEIRAS: Waldir, Djalma Santos, Valdemar e Geraldo, Zèquinha e Aldemar, Ari, Moacir, China, Chinezinho e Valter Prado. PORTUGUÊSA: Feliz, Nelson, Ditão e Juths, Odorico e Vilela, Silvio, Ocimar, Servilio, Didi e Melão (Nilson). Aos 28 minutos do segundo tempo, cobrando uma penalidade máxima de Ditão em Valter Prado, Aldemar atirou mal, dando chance a Felix defender. Tècnicamente, o jôgo entre esmeraldinos e rubrover'es, foi bom, sem chegar a um excelente nível técnico. Mas o equilíbrio de fôrças verificado e o empenho dos 22 homens, deu ao espetáculo, um cunho de sensacionalismo em certos momentos. A rigor, não houve uma figura excepcional em campo e o resultado final, foi justo, embora a Portuguêsa tivesse perdido duas ou três oportunidades de ouro para marcar.

Comercial 2 x Santos 0

Local: Estádio "Costa Coelho", em Ribeirão Prêto — Juiz: João Etzel, com boa atuação — Renda: Cr$ 762.100,00 — primeiro tempo: empate sem tentos — Final: Comercial 2x0, marcaram na fase final: Alemão, aos 3 minutos e Almeida, aos 17 — Anormalidades: quase no final do jôgo, Arruda, do Comercial, foi expulso, por atitudes inconvenientes e desrespeito ao árbitro — SANTOS — Laerte, Getúlio, Mauro e Dalmo, Calvet, Zito, Dorval, Ney, Sormani (Zèzinho), Pelé e Pepe. COMERCIAL — Bonelli, Arruda, Japonês e Toninho, Esnel e Hélio, Silva, Almeida, Inaldo (Alemão), Carlos e Edson. A vitória, para muitos, surpreendente, do alvinegro ribeirãopretano, foi das mais justas. No primeiro tempo, procurou fortalecer sua retaguarda e assim conseguiu conter o ataque santista, além de realizar pontadas perigosíssimas, pondo a defesa santista em constante sobressalto. E na etapa complementar, continuando a jogar bem, enquanto o Santos se confundia totalmente, até com o grande Pelé em má jornada, conseguiu os 2 tentos que lhe deram a vitória nos primeiros 17 minutos de jôgo.

Guarani 1 x Corintians 0

Local: Estádio Brinco de Ouro da Princesa, em Campinas.

Juiz: Stefan Walter Glans.

Renda Cr$ 787.600,00.

Final: Guarani 1 x 0., tento de autoria de Walter, aos 5 minutos de jôgo.

GUARANI — Nicanor; Ferrari, Ditinho e Diogo; Walter e Heraldo; Dorival, Ilton, Cabrita, René e Osvaldo.

CORINTIANS — Cabeção; Egídio, Olavo e Ary; Roberto e Oreco; Lanzoninho, Almir, Joaquinzinho (Higino), Luizinho e Zague.

Pelo que realizaram no 1.º tempo, os comandados de Renganeschi, fizeram jus a esta expressiva vitória, sôbre uma equipe da categoria da corintiana, que vem apresentando altos e baixos no presente certame. Na fase final, embora caindo muito de produção, o Guarani resistiu bravamente, garantindo a vantagem mínima. Embora reagindo muito na fase final, o Corintians jogava desordenadamente, apenas com o coração, mas sem o devido entrosamento conjuntivo.

XV de Novembro 3 x São Paulo 3

Local: Estádio "Roberto Gomes Pedrosa" em Piracicaba.

Juiz: Oltem Aires de Abreu, com atuação falha.

Renda Cr$ 572.220,00.

1.º tempo: São Paulo 2 x 0, tentos de Paulo aos 12' e Peixinho aos 31'.

Final: empate de 3 x 3, marcando no 2.º tempo: Graciano, aos 3' e aos 17' para o Quinze, Nilo aos 19' e Gino para o São Paulo, aos 25'.

XV DE NOVEMBRO — Fernandes; Clélio, Cardinalli e Dema; Biguá e Bastos; Graciano, Nilo, Fifi, Vilalobos (Pita) e Nelsinho.

SÃO PAULO — Albertino, De Sordi, Servílio e Riberto; Dino e Vitor; Peixinho, Paulo, Gino, Celso e Roberto.

O empate foi justo, pelas alternativas apresentadas na produção das equipes, sendo melhor o tricolor no 1.º tempo, quando obteve a vantagem de 2 tentos e o XV até aos 30' da fase final, havendo equilíbrio, nos 15 restantes.

Noroeste 3 x A. A. Portuguêsa 0

Local: Bauru.

Juiz: João Batista Laurito.

Renda Cr$ 165.650,00.

1.º Tempo: Noroeste 1 x 0, gol de Gaspar, aos 30'.

Final: Noroeste 3 x 0, marcando no 2.º tempo, Zé Carlos e Maneca.

Ferroviária 3 x América 2

Local: Araraquara — Juiz: Anacleto Pietrobom — Renda: Cr$ 95.040,00 — Primeiro tempo: Ferroviária 2 a 1, com tentos de autoria de Faustino aos 7 minutos e Dudú aos 18 minutos para os locais e Ariston, de pênalti, aos 34 minutos para os visitantes.

Final: Ferroviária 3 a 2, marcando na fase final; Baia para a Ferroviária aos 2 minutos e novamente Ariston, para o clube riopretano, aos 8 minutos — Anormalidades: o árbitro Anacleto Pietrobom, sentiu-se mal, sendo retirado de campo e substituído pelo bandeirinha Carmelito. Fogosa, foi expulso, por jôgo violento.

Jabaquara 2 x Ponte Preta 2

Local: Estádio "Ulbano Caldeira" em Santos — Juiz: Albino Zanferrari — Renda: Cr$ 16.950,00 — Primeiro tempo, placar de 1 a 1, com tentos de Hélio, para o Jabaquara, aos 5 minutos e Nivaldo para o Ponte Preta, aos 15 minutos. — Final: empate de 2 a 2, sendo os tentos da fase complementar, consignados por Paulinho aos 20 minutos para a Ponte e Melão aos 27 minutos para o Jabuca.

FUTEBOL no MUNDO

O RIVER PAROU O LÍDER «ARGENTINOS JUNIORS»

BUENOS AIRES, 7 (UPI) — Foram os seguintes os resultados da rodada do Campeonato da Primeira Divisão "A" da Argentina:

River Plate 1 x Argentinos Juniors 0;
Racing 5 x Newell's Old Boys 2;
Rosário Central 2 x Independiente 2;
Boca Juniors 4 x Atlanta 4;
Gymnasia y Esgrima 3 x San Lorenzo 1;
Huracan 2 x Estudiantes de La Plata 1;
Velez Sarsfield 3 x Chacarita Juniors 1;
Ferrocarril Oeste 2 x Lanus 0.

Na classificação, o Argentinos Juniors conserva contudo a liderança com 20 p.g., seguido pelo Independiente com 19, o Racing com 18, e o San Lorenzo e o Boca Juniors com 16.

O "PEQUENO" DEFENSOR GANHOU A "TAÇA ARTIGAS"

MONTEVIDÉU, 7 (UPI) — Depois de brilhante campanha, o clube "Defensor" de Montevidéu, ganhou o Campeonato de Futebol "Taça Artigas", ao derrotar no seu último compromisso o Rampla Juniors por 4 x 0.

O "Defensor", um dos clubes "chicos" (pequenos) de Montevidéu, teve um desempenho realmente extraordinário durante todo o torneio, superando inclusive os dois "grandes" do futebol uruguaio, Peñarol e Nacional.

O "Defensor" sagrou-se com sua última vitória, campeão invicto da "Taça".

NACIONAL VICE-CAMPEÃO

MONTEVIDÉU, 7 (FP) — Terminou hoje a disputa da taça Artigas, de Futebol, torneio este ano inaugurado com a participação pela primeira vez de campeões zonais de todo o país juntamente com equipes profissionais da primeira divisão desta capital.

Os resultados da 13.ª e última disputa foram: Classico Nacional x Peñarol 1x1; Sud America x Wanderes 3x2; Liverpool x Fenix 2x2; Cerro x Racing 1x1; Artigas x Tacuarembo 3x2.

Sábado o Defensor se havia imposto ao Rampla Juniors por 4x0 sagrando-se campeão invicto.

Foi esta a classificação final:

Defensor, 24 pontos; Nacional, 20; Peñarol, 18; Liverpool, 16; Cerro e Fenix, 14; Wanderes e Racing, 13; Rampla Juniors, 12; Maldonado, 9; Tacuarembo e Artigas, 6; Sud America, 5; Durazno, 2.

CAMPEONATO HÚNGARO

BUDAPESTE, 7 (FP) — Foram êstes os resultados dos jogos de futebol:

Honved e Dorog 3 x 2;
Ferenecvaros e Pecs, 2 x 2;
Diosguder e Gsepel, 0 x 1;
Gyoer e Szegee, 5 x 0;
Tatabanya e Ujpest, 1 x 1;
Salgotarjan e Debrecen, 1 x 1;

Classificação:

1.º Ferenecvaros, 4 pontos;
2.º Ujpest, Gsepel, Debrecen, 3 pontos;
5.º MTK, Gyoer, Honved, PCS, Szeged, 2 pontos. (FP)

CAMPEONATO DA URSS

MOSCOU, 7 (FP) — Foram estes os resultados dos jogos de futebol:

Grupo "A":
Jarkof e Rigo, 2 x 0;
Tbilisi e Rostof, 7 x 2;
Tallin e Dinamo, 1 x 2;
Tajken e Yerevan, adiado.

Classificação:

1.º Torpedo, desta capital, 31;
2.º Riga e Rostof, 23;
4.º Dinamo, desta capital e Tbilisi, 22;
6.º Zenit Yerevan, 20;
9.º Vanguardia Jarkof, 14;
10.º Kichinef, 13;
11.º Tallin, 3.

Grupo "B":
Exército e Minsk, 2 x 1;
Admiralteez e Spartak, 1 x 1;
Alma Ata e Kuibichef, 1 x 1;
Kief e Baku, 3 x 0;
Vilno e Stalin, adiado.

Classificação:

1.º Dinamo Kief, 26;
2.º Locomotora, 25;
3.º Exército e Admiralteez, 23;
5.º Spartk, 22;
6.º Minsk, 21;
7.º Kuibischef, 18;
8.º Alma Ata, 16;
9.º Stalin, 15;
10.º Baku, 13;
11.º Vilno, 7. (FP)

Coritiba Manteve a Liderança e Ganhou o Clássico no Paraná

CURITIBA, 7 (Sport Press) — Foi completada esta tarde a quinta rodada do returno do campeonato paranaense, quando o Coritiba, atuando no Estádio "Vilas Oficinas", em Ponta Grossa, manteve sua posição de líder da tabela, ao derrotar o Operário Ferroviário por 2 x 1, gols de Duílio aos 21', na primeira fase e Ivo, aos 23, do segundo tempo, enquanto que Hélio Dias marcou, também na segunda fase, o gol de honra dos locais, aos 24 minutos. A arbitragem foi de Ataíde Santos e a renda não foi informada.

OS OUTROS RESULTADOS

Eis os demais resultados da rodada:

ÁGUA VERDE 3 X FERROVIÁRIO 1

No Estádio "Orestes Tha", o Água Verde abateu o Ferroviário por 3 x 1, tentos de Mário (3) e Dino, para os vencidos. O juiz foi Kalil Karan Filho e a renda não foi informada.

BLOCO MORGENAU 3 X CARAMURU 1

No "Durival de Brito e Silva", o Bloco Morgenau venceu o Caramuru por 3 x 1, gols de Jair, Godói, Sanford, para os bloquistas e Gildo, para o clube de Castro. Juiz Júlio Salsamendi e renda de 1.905 cruzeiros.

RIO BRANCO 2 X IRATY 1

Finalmente, no Estádio "Emílio Gomes", o Rio Branco derrotou o Iraty, pela contagem de 2 x 1.

Comodidades Para a Imprensa Durante os Jogos Olímpicos

ROMA, 7 (FP) — Os dois grandes edifícios "Domus Mariae" e "Domus Pacis" situados alguns quilômetros a Oeste de Roma servirão como centro de operações à imprensa durante as olimpíadas. Êstes locais, propriedade da Ação Católica que os alugou ao Comitê Organizador dos Jogos Olímpicos servem em geral para receber os peregrinos e eclesiásticos de todos os países que visitam a Cidade Eterna.

Ali trabalharam e viveram nos mil dos 1.200 jornalistas acreditados para assistir as Olimpíadas. O contingente principal será por certo o italiano (170). Em segundo lugar estão os jornalistas das duas Alemanhas (104) logo os franceses, norte-americanos e inglêses que serão uns dos 25 por país. A URSS enviará 47 correspondentes.

Os dois edifícios têm sido convenientemente adaptados para servir os jornalistas. As inúmeráveis máquinas de escrever se juntas centenas de cabinas telefônicas. No porão do edifício "Domus Pacis" instalaram-se as oficinas das grandes agências internacionais com seus telefones e teletipos.

Ademais os 1.200 jornalistas da imprensa escrita o Comitê Olímpico dispõe igualmente de instalações de trezentos repórteres de diferentes emprêsas de rádio e televisão italianas e estrangeiras assim como 72 fotógrafos.

Desde há mais de dois anos um estado-maior de cêrca de 80 pessoas se ocupou de examinar os numerosos problemas que planteam o estádio em Roma dêste exército de jornalistas. Em todos os estádios e centros de competições foram instaladas tribunas para a imprensa para como às vêzes se desenrolaram até dez provas simultâneamente em um círculo de dez quilômetros de diâmetro sem contar algumas provas como o Yachting e o Remo que se disputarão a dezenas de quilômetros de Roma será impossível que um jornalista veja tôdas as olimpíadas. Em cada centro de prova há uma pequena oficina de imprensa que transmitirá os resultados de imediato por teletipo ao grande centro de Domus Mariae. Ao instante por meio de uma **doble red** circular telegráfica êstes resultados se distribuirão a todos os estádios e lugares de competições de Roma.

Dêste modo um jornalista que assiste as provas de salto trampolim poderá estar ciente de tudo o que ocorre ao mesmo tempo em todos os centros das provas olímpicas. O chefe do Centro de Imprensa do Comitê Olímpico contratou 180 recepcionistas que falam 42 línguas diferentes, 215 mensageiros, 30 operadores telegráficos, 50 dactilógrafas e 50 linotipistas com o objetivo de que facilitem o saber dos jornalistas.

Stirling Moss Reapareceu Vencendo

ESTOCOLMO, 7 (FP) — Seis semanas depois de haver fraturado ambas as pernas na Holanda, o piloto britânico Stirling Moss, num "lotus", venceu hoje domingo em Karlskoga a "Corrida Canon" que deu os seguintes resultados:

1) — Stirling Moss (Grã-Bretanha) "Lotus" os 75km em 41 minutos 08 segundos e 8/10.
2) — Bonnier (Suécia) "Maserati" em 41-14-8.
3) — Piper (Grã-Bretanha) "Lotus" em 42-35-9.
4) — Casner (Estados Unidos) "Chevrolet Corvette" com apenas duas voltas.

MARIA ESTER BUENO FINALISTA EM HAMBURGO

HAMBURGO, 7 (UPI) — Maria Ester Bueno, do Brasil, venceu Ângela Mortimer, da Inglaterra, por 5x7, 9x7 e 6x3, na partida semifinal do Campeonato Internacional de Tênis de Hamburg.

Na outra partida semifinal, Sandra Reynolds, da África do Sul, venceu Christine Truman, da Inglaterra, por 1x6, 6x3 e 6x2.

Na partida semifinal de individuais masculinos, Jan Eric Lundquist, da Suécia, derrotou Christian Kuhnke, da Alemanha, por 6x4, 6x2 e 6x2.

TAÇA DAVIS: EMPATADOS ESTADOS UNIDOS E MÉXICO

MÉXICO, 7 (FP) — Depois da vitória do norte-americano Earl Bucholtz contra o mexicano Mário Llamas por 4/6, 7/5, 8/6 e 7/5, os Estados Unidos e o México estão empatados com uma vitória na eliminatória da Taça Davis (zona americana). No primeiro jôgo Rafael Osuna derrotara o norte-americano Barry Mackay.

Morreu Luis Angel Firpo

BUENOS AIRES, 7 (FP) — Faleceu domingo de manhã em sua residência desta capital o ex-pugilista argentino Luis Angel Firpo, muito conhecido na América do Sul e na Europa com o nome de "Touro Selvagem dos Pampas".

Firpo realizara memorável luta com o ex-campeão mundial Jack Dempsey em 1923 no estádio de Polo Grounds.

Há muitos anos estava Firpo retirado da atividade do boxe dedicando-se agora a atividades comerciais sendo ainda criador de touros e carneiros de raça.

Ocorreu o falecimento em conseqüência de síncope cardíaca.

ROLAMENTOS DE REPOSIÇÃO PARA AUTO-VEÍCULOS

A SKF fornece rolamentos de reposição para auto-veículos (desde motocicletas até caminhões pesados de carga) de todos os tipos e das mais variadas marcas e modelos. Vêem-se aqui ilustrados os tipos mais comuns de rolamentos de reposição que a SKF fornece tanto com medidas métricas como com medidas em polegadas.

Ao comprar um rolamento SKF, V. adquire um produto da mais alta precisão, feito do mais famoso aço especial sueco. A qualidade do rolamento "transmite-se" ao veículo em que é empregado, contribuindo para aumentar-lhe a segurança de serviço e a vida.

Se V., dono de oficina mecânica de auto-veículos, quiser prestar o melhor serviço aos seus fregueses, empregue rolamentos SKF nos veículos confiados à sua habilidade profissional — e V., possuidor de um veículo, se quiser que êle lhe propicie serviço eficiente e ininterrupto, exija que nele se montem rolamentos SKF.

A SKF fabrica cêrca de 10.000 tipos e tamanhos diferentes de rolamentos para auto-veículos

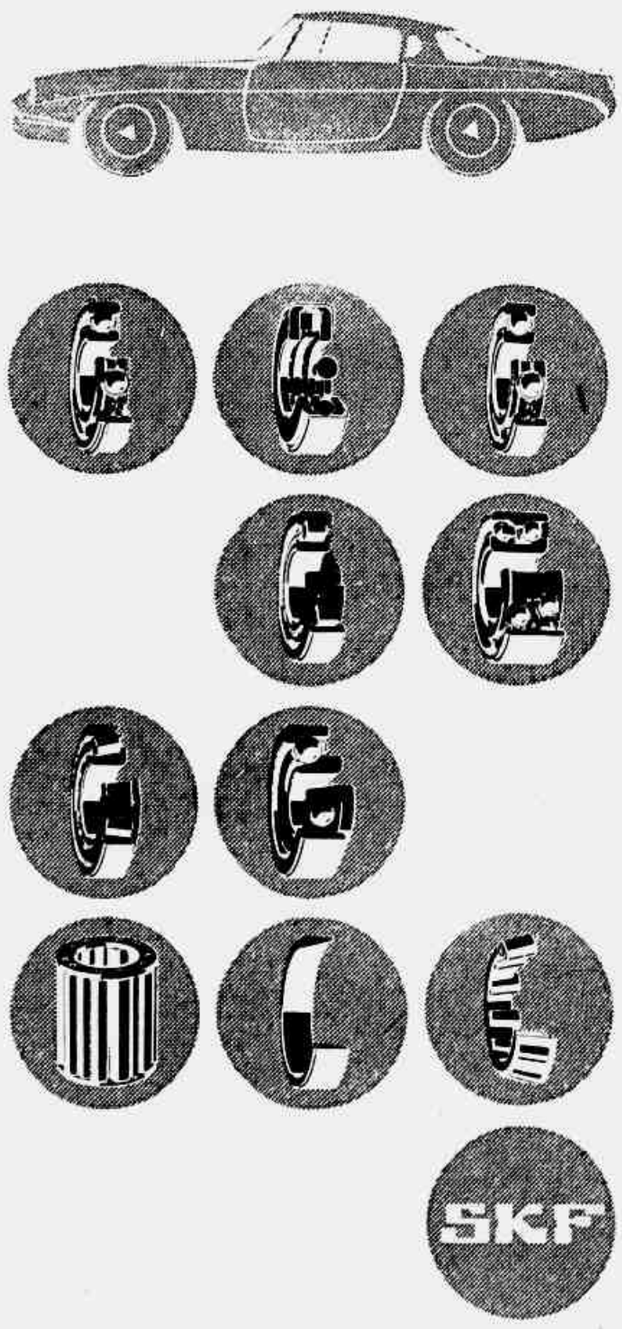

COMPANHIA SKF DO BRASIL ROLAMENTOS

SÃO PAULO	PORTO ALEGRE	RIO DE JANEIRO	RECIFE	BELO HORIZONTE
Rua Senador Queiroz, 96	Rua Dr. Barros Cassal, 68	Av. Pres. Vargas, 290-11.º	Av. Dantas Barreto, 324	Rua Curitiba, 151-157
Tel 36-9156-C.P. 1745	Tels. 5229 e 4607-C.P. 643	Tel. 23-1620-C.P. 1452	Tel. 9180-C.P. 407	Tel. 4-5222-C. P. 978

Farwell, Invicto e Campeão Absoluto Das Pistas Brasileiras!

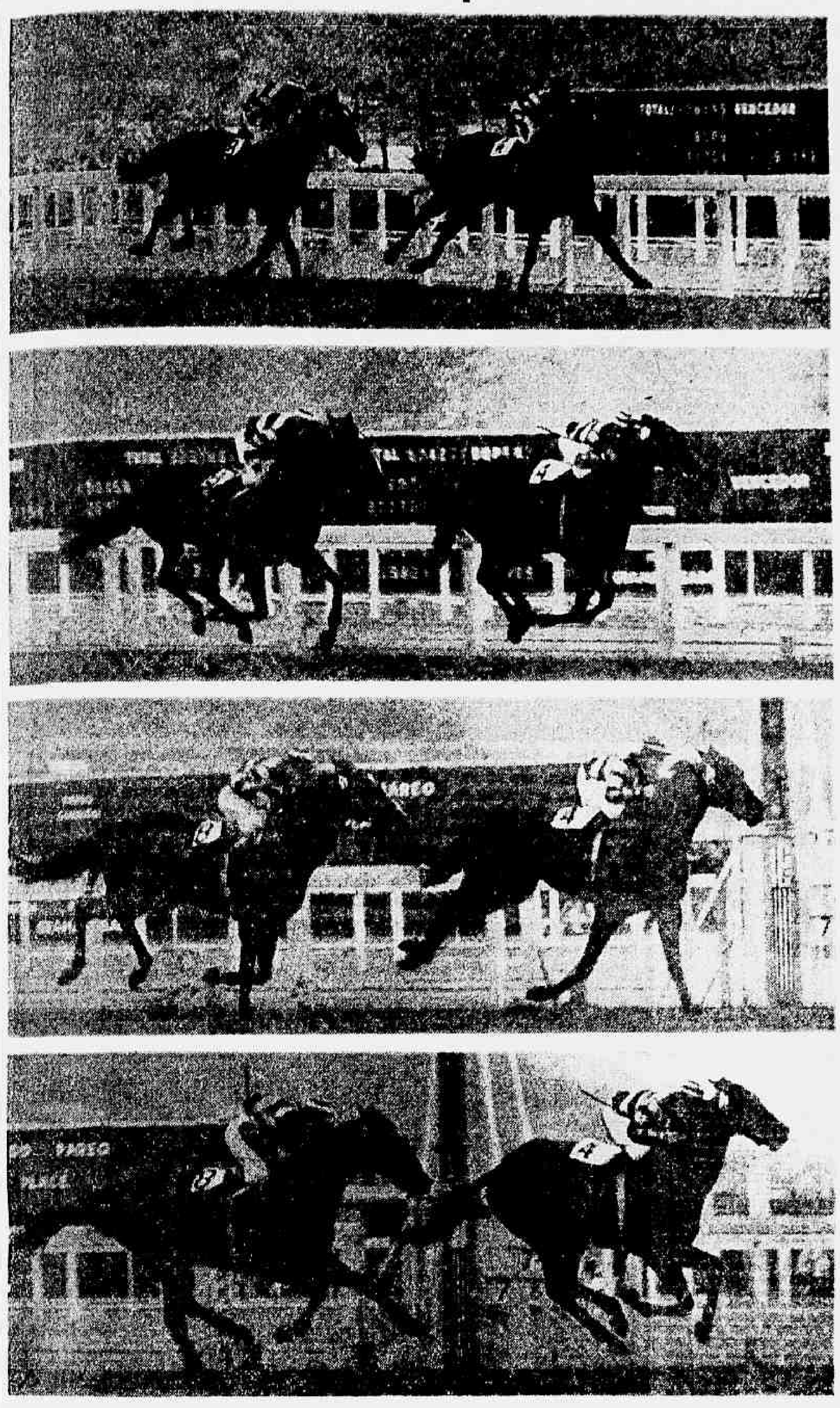

FARWELL chega ao espelho do vencedor, no Grande Prêmio "Brasil" de 1960, mantendo sua invencibilidade em pistas nacionais e desforrando-se amplamente de ESCORIAL que o batera na Argentina. NARVIK aparece em segundo, depois de ameaçar seriamente o êxito do favorito. O famoso craque do "stud" Seabra foi o terceiro colocado. Esta bonita seqüência de Democrito Bezerra mostra-nos como foi a vitória do conduzido de L. B. Gonçalves.

CONFIRMANDO a expectativa geral, foi dos mais brilhantes, o certame do grande Prêmio "Brasil" de 1960, ontem disputado no Hipódromo da Gávea, com a dotação fabulosa de cinco milhões de cruzeiros ao vencedor. Nem mesmo o tempo, inclemente durante a maior parte da semana, conspirou contra o êxito da tradicional competição, que levou ao majestoso monumento da Praça Santos Dumont um aluvião de apaixonados pelas carreiras, e, pode-se afirmar, a nata da sociedade brasileira, e em particular a guanabarina, cujos elementos puderam, na tarde fria e bonita de ontem, desfilar pelas pelouses até o meio da competição os mais belos e arrojados figurinos da estação.

Tôdas as tribunas, literalmente cheias, apresentavam aspecto deslumbrante sendo a animação dos carreiristas e expectadores das maiores que temos visto. A festa de gala do turfe brasileiro teve a prestigiá-la a figura do Sr. Presidente da República interino, que foi recebido com entusiasmo e muitos aplausos pela multidão que se comprimia em tôdas as dependências da sociedade.

A Grande Corrida

Ao serem encerradas as apostas, com a campainha ordenando o hasteamento da bandeira vermelha para o "larga", verificou-se com certa surprêsa que fôra elevado favorito da carreira, o cavalo FARWELL, enquanto ESCORIAL ficava relegado a um segundo plano, com 351.971 pules, contra 375.557 confiadas às patas do campeão invicto das pistas do Brasil.

A dupla que seria formada pelos dois notáveis corredores, a 1ª, teve mais de 200.000 boletos num total de mais de ... 600.000,00, o que demonstra a franca preferência dos apostadores e a confiança que depositavam nos mesmos. Foi pouco demorada a partida. Ordenada em momento oportuno, coube a DERAH assumir a posição de honra, logo seguida de FARWELL, LOHENGRIN, HYPERIO e NOVO MUNDO mais de perto.

Nas especiais, FARWELL tomou de golpe a ponta, mas, ante a insistência de LOHENGRIN, deixou-o passar sem contudo permitir que se distanciasse demasiado. Derah continuou em terceiro, seguida de NOVO MUNDO NARVIK, HYPERIO, ESCORIAL e PORVENIR, com LOS CHURROS mais afastado e DENGO procurando seguir com dificuldade os terríveis rivais que lhe puseram à frente. Sem grandes alterações, foram os craques até a seta dos 1.600 metros, quando FARWELL passou sem luta por Lohengrin, e fugiu, já com NARVIK e ESCORIAL mais próximos, e com Lohengrin parando, e dando por terminada sua ingrata missão. Muito fácil, FARWELL foi galopando com bela desenvoltura, L. B. Gonçalves olhando com tranqüilidade para trás, para saber qual seria o adversário na reta.

Narvik Sensacional!

Virada a grande curva a multidão em "suspense". ESCORIAL iniciou sua proverbial atropelada seguido de NARVIK. Muitos temeram pela sorte de FARWELL que entretanto, correndo "sereno", não deu maior confiança aos adversários. Foi quando NARVIK o veterano campeão do Brasil de 1959, tocado magistralmente por Luis Rigoni, fêz valer sua enorme classe, passando por ESCORIAL e tentando aproximar-se do ponteiro, debaixo de aclamações ensurdecedoras dos espectadores que freneticamente incitavam seus favoritos no esfôrço derradeiro em busca da vitória. Levou a melhor o campeão invicto das pistas brasileiras. Grande na classe, grande no coração e em plena posse de seus quatro anos, FARWELL não consentiu que o "Rei da Raia Paulista", também muitas vezes campeão o dominasse. Os seis anos do "velhinho" pilotado de Rigoni não o ajudaram!

Quando ninguém mais duvidava da vitória esmagadora do filho de Burpham, NARVIK, bravamente, atendendo aos últimos apelos do seu condutor, logrou aproximar-se e perder apenas por um corpo, cumprindo com honra e tornando ainda maior o sucesso do temível rival. A seguir apareceu ESCORIAL, que não foi absolutamente aquêle flamante corredor que conhecemos.

Depois, XAVECO, em atuação dentro de suas possibilidades, em quarto lugar seguido de NOVO MUNDO, ENDYMION, LOS CHURROS, HYPERIO, PORVENIR, HEROS, RIBOL, DIX, DERAH, DENGO e finalmente LOHENGRIN que pagou caríssimo tributo por correr à frente do "demolidor" cêrca de quatrocentos metros.

Mantida a Hegemonia

Desta forma a hegemonia do turfe brasileiro nas pistas sul-americanas foi mantido sem contestação. Os dois adversários estrangeiros que se aventuraram a competir na Gávea PORVENIR e LOS CHURROS nunca deixaram qualquer impressão, nunca ofereceram qualquer perigo aos nossos melhores campeões. Atuaram discretamente ficando ambos alijados do placar.

Batidos Todos os Recordes

Na esplêndida reunião de ontem, vários recordes foram batidos, como aliás estava previsto. As apostas elevaram-se a cento e dez milhões e quatrocentos e cinqüenta e um mil seiscentos e cinco cruzeiros, contra noventa e dois milhões e trezentos e oito mil e trezentos e vinte cruzeiros do ano de 59. O movimento de apostas do páreo principal alcançou a cifra de Cr$ 20.839.420,00.

O restaurante das tribunas sociais serviu mais de mil "couverts" o que demonstra o movimento naquelas dependências, devendo ser assinalado que também nas tribunas especiais os dois restaurantes orientados por Alberto Fadel serviram cêrca de três mil almoços, afora os lanches durante tôda a tarde.

Perfeito o Policiamento

O serviço de policiamento foi feito por um esquadrão de cavalaria da Polícia Militar e dois pelotões de infantaria da mesma guarnição, sob a orientação do Capitão Fernando de Carvalho e Delegado Octavio Vidal. Nenhum acontecimento digno de registro foi verificado, tudo correndo na melhor ordem possível sem atropelos costumeiros.

Após a vitória de FARWELL os policiais fizeram perfeita cobertura da sua volta, que desta feita não teve atropelos também, apesar do elevado número de fãs que foram buscar à raia o notável campeão.

A diretoria do Jockey Club com os Srs. Paula Machado, Carlos Guimarães, Paulo Rubens Monte e a Comissão de Corridas, lavrou um grande tento ao final da reunião. Jamais tivemos tanta perfeição nas diversas seções do hipódromo quer na parte técnica quer na social. A triagem da social foi feita com energia, porém sem alarde, e sem o menor incidente, enquanto o serviço da Casa de Apostas teve também uma boa parte no êxito da tarde. Cabe ainda elogios aos encarregados do hipódromo. Apresentou-se a maravilhosa praça de esportes tôda limpa, pintada, remoçada e alegre. Sob a orientação do Sr. Carlos Velasco Portinho, os homens de Ermínio Salgado souberam cumprir a tarefa que lhes foi confiada, cada qual no seu setor, dando cabal desempenho de suas funções.

Major's Dilema Acidentado

Com tristeza os turfistas tiveram a notícia irradiada pelo prado da retirada do cavalo MAJOR'S DILEMA um dos mais visados na carreira principal. Sofreu êle distensão muscular no posterior direito, conforme verificou o veterinário Professor Octavio Dupont, que imediatamente promoveu socorro para o esplêndido parelheiro o que entretanto não impediu a sua retirada da carreira. Não sendo de gravidade o mal, Major's Dilema ficará contudo em inatividade por três meses, segundo seus responsáveis.

Na Edição Vespertina o Quadro de Palpites

Em virtude do excesso de matéria desta pagina, o que e perfeitamente compreensivel pela importância da festa do "Grande Premio Brasil", sôbre a qual terão os nossos leitores completa cobertura, o QUADRO DE PALPITES referente às carreiras de amanhã, têrça-feira, sera publicado na edição vespertina de hoje

ESCORIAL FORA DAS PISTAS!

NÃO poderia ter sido normal, como não foi, a atuação do grande corredor nacional ESCORIAL ao finalizar num terceiro pôsto, amplamente batido por FARWELL e NARVIK, sem ter aquêle seu final espetacular, atropelando nos derradeiros 400 metros da prova.

Algo deveria ter acontecido com o pensionista de Alberto Larrandart. Procuramos o profissional argentino, que responde pela cavalhada do simpatico stud dos irmãos Seabra, para saber o que havia acontecido, mas não foi possivel, pois às 20 horas já havia se retirado da "coudelaria". Mas foi providencial para nos o atraso. De volta encontramos com um veterinário, que nos solicitou a não divulgação do seu nome e que nos esclareceu:

— "Escorial terminou a prova bastante sentido do boléto esquerdo e foi necessário medicá-lo de urgência".

Pensávamos que ficaria somente nisso a palestra rapida. Mas o nosso bom amigo fêz questão de prosseguir nos fornecendo a maior "bomba" do Grande Prêmio "Brasil", dizendo:

— "Pode ficar certo de uma coisa. O pensionista de Albert Larrandart deverá levar pontas de fogo e será afastado das pistas durante longo tempo. Caso venha a sentir mais uma vez, a solução será enviá-lo para o haras onde servirá na reprodução".

2.º SWEEPSTAKE DE 960

De acôrdo com os resultados da Loteria extraída pela manhã e os resultados das corridas de ontem, foram os seguintes os premiados no Segundo "Sweepstake" de 1960:

1.º PREMIO — Cr$ 30 000 000,00		3 979	FARWELL
2.º "	Cr$ 10 000 000,00	5 119	NARVIK
3.º "	Cr$ 4 000 000,00	11 312	ESCORIAL
4.º "	Cr$ 3 000 000,00	33 653	XAVECO
5.º "	Cr$ 2 000 000,00	32 796	NOVO MUNDO
6.º "	Cr$ 1 000 000,00	31 552	ENDYMION

Alés dêstes prêmios correspondentes aos animais colocados até o sexto lugar, muitos outros foram distribuídos, correspondentes a todos os animais que correram e ainda aos que inscritos, não confirmaram inscrição. Ainda as terminações que constarão da lista que deverá ser publicada pela Loteria Federal.

SORTE GRANDE PARA LONDRINA: TRINTA MILHÕES DE FARWELL

O bilhete correspondente ao animal FARWELL, ganhador do Grande Prêmio "Brasil" de 1960, foi vendido no Estado do Paraná, na cidade de Londrina, e tem o numero 3 979. Já o segundo colocado, NARVIK, teve o seu bilhete vendido em São Paulo, com o numero 5 119. O do terceiro colocado foi vendido no Rio de Janeiro com o numero 13.312, e foi defendido pelo animal ESCORIAL. O numero do competidor XAVECO, quarto colocado foi vendido, também, em São Paulo e teve o numero 33 653. Para, finalmente, o quinto colocado do placar NOVO MUNDO o seu numero vendido mais uma vez em São Paulo, sob o numero 32 796.

Flagrante tomado por ULTIMA HORA, do momento em que foi ordenada a partida do Grande Prêmio "Brasil". FARWELL, que se vê assinalado, contra seus hábitos, deixou que DERAH tomasse o pôsto de honra, que entretanto, depois de ligeira passagem em poder de LOHENGRIN, pertenceu-lhe até o fim da importante e tradicional competição internacional.

RESULTADO DOS CONCURSOS

Foram os seguintes os resultados dos Concursos e "Bettings" na reunião de ontem:

Bolo de 8 pontos: 28 ganhadores com Cr$ [illegible] a cada.

Bolo de 7 pontos: não houve ganhador [illegible] Cr$ 282.000,00.

"Betting Simples": 143 ganhadores com Cr$ 805,00 a cada.

"Betting Duplo": 36 ganhadores com Cr$ 15.770,00 a cada.

Resultados de Ontem na Gávea

1.º PAREO — 1.900 metros — Pista: A. P. Premios: Cr$ 150.000,00; Cr$ 45.000,00; Cr$ 30.000,00 e Cr$ 15.000,00

1.º Filco, M. Silva	56	38 302	98,00	11	4 603	426,00
2.º Talon, J. G. Silva	52	48 673	77,00	12	38 066	52,00
3.º Exchange, A. Bolino	58	50 488	74,00	13	48 319	41,00
4.º Volúvel, F. Irigoyen	56	80 046	47,00	14	36 749	53,00
5.º Emir, A. Santos	52	92 178	41,00	22	7 957	246,00
6.º Citation, V. Pinh. F.º	56	148 457	25,00	23	46 298	42,00
7.º Gran Consul, J. Silva	52	12 743	294,00	24	22 362	88,00
		470 887		33	11 611	169,00
				34	30 660	64,00
					246 625	

Não correram: Harmonious e Falerno.

Diferenças: Varios corpos e 3/4 de corpo. Tempo: 125" 4/5. Vencedor: (3) 98,00. Dupla: (23) 42,00. Places: (5) 41,00 e (3) 37,00. Movimento do Páreo: Cr$ 8.750.820,00. FILCO: M. C. 4 anos — São Paulo. Filiação: Nyangal e Cybarine. Proprietario: Almeida Prado & Assumpção. Treinador: Eddio Coutinho. Criador: Haras Jahu.

2.º PAREO — 1.500 metros — Pista: A. P. Premios: Cr$ 120.000,00; Cr$ 36.000,00; Cr$ 24.000,00; Cr$ 12.000,00 e Cr$ 6.000,00

1.º Zilda, C. Taborda	56	95 094	44,00	11	17 002	139,00
2.º Hynine, G. Massoli	56	85 466	49,00	12	36 852	64,00
3.º Colomba, J. Negreio	56	28 636	146,00	13	37 770	63,00
4.º C. de Luna, A. Bol.	56	93 367	45,00	14	13 229	47,00
5.º M. Fortuna, J. Arriag.	56	10 003	418,00	22	10 865	218,00
6.º Paddy, A. Barroso	53	27 412	153,00	23	39 536	60,00
7.º Viçosa, J. Julião	56	24 279	172,00	24	40 181	59,00
8.º Zinga, A. Ricardo	52	28 636	146,00	33	6 968	340,00
9.º Zalaca, J. Silva	56	95 094	44,00	34	43 786	54,00
10.º Ponta Negra, J. Carl.	56	14 812	282,00	44	14 766	161,00
11.º Tempera, C. Morga	56	33 616	124,00		298 195	
12.º Ica, J. Marinho	56	65 493	64,00			
13.º Esperteza, H. Cunha	56	3 062	1 365,00			
14.º Praça Onze, A. Reis	56	44 592	94,00			
		525 832				

Não correram: Canoa, Pêa Nut, Fusee, Iriquinta, Peggy e Ilustrada.

Diferenças: 3/4 de corpo e varios corpos. Tempo: 99". Vencedor: (1) 44,00. Dupla: (14) 47,00. Places: (1) 20,00, (13) 22,00 e (15) 34,00. Movimento do Páreo: Cr$ 10.668.640,00. ZILDA: F. C. 4 anos — São Paulo. Filiação: Sayani e Third Programme. Proprietaria: Zelia G. Peixoto de Castro. Treinador: Mario de Almeida. Criador: A. J. Peixoto de Castro Jr.

3.º PAREO — 1.300 metros — Pista: A. P. Premios: Cr$ 130.000,00; Cr$ 39.000,00; Cr$ 26.000,00 e Cr$ 13.000,00 (MINAS GERAIS)

1.º Aragon, M. Silva	55	247 448	17,00	22	48 804	48,00
2.º Atreu, C. Taborda	55	126 331	34,00	23	90 088	26,00
3.º Alpes, A. Santos	55	247 448	17,00	24	82 337	28,00
4.º Festivo, D. P. Silva	55	110 691	39,00	33	14 607	160,00
5.º Foxtail, J. G. Silva	55	17 184	250,00	34	46 587	50,00
6.º Abril, J. Ramos	55	126 331	34,00	44	11 183	209,00
7.º Abio, M. Henrique		126 331	34,00		293 606	
8.º Nubian, A. G. Silva	55	9 581	448,00			
9.º Mamburé, J. Negreio	55	22 750	189,00			
10.º Pargo, J. A. Silva	55	6 172	696,00			
		540 157				

Não correram: Bungalow, Flambert, [illegible] Bonzo e [illegible].

Diferenças: 2 1/2 corpos e [illegible]. Tempo: 82". Vencedor: (2) 17,00. Dupla: (22) 48,00. Places: (4) 12,00 e (2) [illegible]. Movimento do Páreo: Cr$ 10.278.080,00. ARAGON: M. A. 3 anos — São Paulo. Filiação: Courage e Quilos. Proprietario: Stud [illegible] de Paula Machado. Treinador: Ernani de Freitas. Criador: Haras S. José e Expedictus.

4.º PAREO — 1.500 metros — Pista: A. P. Premios: Cr$ 150.000,00, Cr$ 45.000,00, Cr$ 30.000,00, Cr$ 15.000,00 e Cr$ 7.500,00 (PARANA)

1.º Abattage, G. Massoli	55	29 392	199,00	11	10 024	225,00
2.º Ararigboia, D. P. S.	55	60 672	96,00	12	61 199	55,00
3.º Umdo, J. Carlindo	55	155 572	38,00	13	86 958	37,00
4.º Amim, J. Ramos	55	217 699	27,00	14	52 989	61,00
5.º Funny King, C. Morg.	55	24 582	235,00	22	23 846	137,00
6.º Avalon, M. Silva	55	112 424	52,00	23	56 350	58,00
7.º Acaso, J. Silva	55	217 699	27,00	24	38 936	64,00
8.º Cem por Cento, L. P.	55	70 045	83,00	33	22 798	143,00
9.º Azougue, G. Gre. Jr.	55	60 672	96,00	34	48 966	67,00
10.º Agalari, A. Santos	55	18 253	320,00	44	7 623	427,00
11.º Baronet, J. Portilho	55	46 262	176,00		409 729	
		735 211				

Não correram: Hajrim, Tintaforte, Cerro e Bauport.

Diferenças: Cabeça e varios corpos. Tempo: 98" 1/5. Vencedor: (4) 199,00. Dupla: (22) 58,00. Places: (4) 57,00, (2) 27,00 e (2) 18,00. Movimento do Páreo: Cr$ 14.489.780,00. ABATTAGE: M. T. 3 anos — São Paulo. Filiação: Fair Reads e [illegible]. Proprietario: Stud Carmen Lucia. Treinador: Francisco Barroso. Criador: Haras S. José e Expedictus.

5.º PAREO — 1.600 METROS — PISTA A. P. — PREMIOS Cr$ 250.000,00, Cr$ 75.000,00, Cr$ 50.000,00, Cr$ 25.000,00, Cr$ 12.500,00 (SAO PAULO)

1.º Garça, L. Diaz	60	122 280	50,00	11	55 202	61,00
2.º Orange, A. Santos	55	196 231	31,00	12	69 708	46,00
3.º Clareira, L. Rigoni	58	67 616	91,00	13	59 039	57,00
4.º Clematite, A. Bolino	54	117 189	52,00	14	95 480	35,00
5.º Valence, M. Silva	55	69 019	89,00	22	12 224	272,00
6.º Indomita, G. Massoli	55	133 563	46,00	23	25 264	133,00
7.º Zoada, J. G. Silva	52	23 510	261,00	24	44 169	76,00
8.º Zariba, H. Vasconcel	52	41 132	149,00	34	34 226	98,00
		770 540		44	26 972	124,00
					402 385	

Não correram: Pasmar, Kaki, [illegible] e Trai-ne.

Diferenças: varios corpos e varios corpos. Tempo: [illegible]. Vencedor: (1) Cr$ 50,00. Dupla: (11) Cr$ 61,00. Places: (1) [illegible] 4 Cr$ 15,00 e (2) Cr$ [illegible]. Movimento do Páreo: Cr$ 18.734.[illegible]. GARÇA: [illegible] — São Paulo. [illegible] e Ilka. Proprietario: Stud Fazenda Nova. Treinador: Gonçalino Feijo. Criador: Haras [illegible].

6.º PAREO — 1.400 METROS — PISTA A. P. — PREMIOS Cr$ 200.000,00, Cr$ 60.000,00, Cr$ 40.000,00, Cr$ 20.000,00, Cr$ 10.000,00

1.º Sisamo, G. Greme Jr.	58	74 263	78,00	11	27 964	119,00
2.º Cairel, D. Garcia	56	113 451	51,00	12	67 820	49,00
3.º Estroncio, D. P. Silva	55	69 007	84,00	13	64 450	52,00
4.º Vulgo, W. Andrade	55	16 455	352,00	14	55 461	60,00
5.º Swami, O. Ulloa	55	84 283	69,00	22	25 483	131,00
6.º Ptolomeu, A. Santos	52	10 419	557,00	23	60 880	61,00
7.º Peregrina, L. Rigoni	55	76 517	76,00	24	42 543	78,00
8.º Xaua, J. Ramos	55	39 931	145,00	33	16 282	205,00
9.º Itabino, A. G. Silva	55	68 418	85,00	34	45 359	74,00
10.º L. Legs, A. Hodecker	55	16 455	352,00	44	13 256	252,00
11.º Elisabeth, A. Bolino	56	163 444	35,00		419 500	
12.º Daman, A. Ricardo	53	69 217	84,00			
13.º Vatapa, M. Silva	53	84 283	69,00			
14.º Zafira, A. Barroso	49	39 931	145,00			
15.º Plutarco, H. Vasconc.	55	10 208	568,00			
16.º Ze, C. R. Carvalho	54	2 861	2 027,00			
		729 457				

Não correram: [illegible] e Trai-ne.

Diferenças: 2 corpos e [illegible]. Tempo: [illegible]. Vencedor: (1) Cr$ 78,00. Dupla: (11) Cr$ [illegible]. Places: (1) Cr$ [illegible], (3) Cr$ 31,00 e (7) Cr$ 25,00. Movimento do Páreo: Cr$ [illegible]. SISAMO: M. C. 5 anos — S. Paulo. Por Hamilton e [illegible] Bruleur. Proprietario: Stud Santa Terezinha. Treinador: Manoel Cavalheiro. Criador: José Paulino Nogueira.

7.º PAREO — 3.000 METROS — PISTA G. P. — PREMIOS Cr$ 5 000 000,00, Cr$ 1 500 000,00, Cr$ 1 000 000,00, Cr$ 500 000,00, Cr$ 250 000,00 — (CLASSICO) — GRANDE PREMIO BRASIL

1.º Farwell, L. B. Gonç.	56	375 557	24,00	11	49 071	98,30
2.º Narvik, L. Rigoni	59	148 506	62,00	12	200 329	24,00
3.º Escorial, F. Irigoyen	59	351 971	26,00	13	101 830	47,00
4.º Xaveco, J. Marchant	59	66 280	139,00	14	40 056	120,00
5.º Novo Mundo, F. Costa	59	148 506	62,00	22	13 821	346,00
6.º Endymion, O. Ulloa	59	14 638	628,00	23	91 342	53,00
7.º Los Churros, O. Peirey	56	51 159	180,00	24	41 945	115,00
8.º Hyperio, M. Silva	56	48 850	188,00	33	23 262	206,00
9.º Porvenir, G. Avila	59	66 737	138,00	34	28 780	167,00
10.º Heros, G. Massoli	56	11 754	782,00	44	13 775	349,00
11.º Ribol, L. Dias	59	48 850	188,00		604 711	
12.º Dix, A. Bolino	56	8 569	1 072,00			
13.º Derah, O. Reichel	57	5 366	1 714,00			
14.º Dengo, D. Moreno	56	7 058	1 302,00			
15.º Lohengrin, L. Gonzal.	59	351 971	26,00			
		1 156 545				

Não correram: [illegible] e Major's Dilema.

Diferenças: 1 corpo e 2 corpos. Tempo: 189" 3/5. Vencedor: (4) Cr$ 24,00. Dupla: (23) Cr$ 53,00. Places: (4) Cr$ [illegible], (6) Cr$ 16,00 e (1) Cr$ 18,00. Movimento do Páreo: Cr$ 20.839.420,00. FARWELL: M. C. 4 anos — S. Paulo. Por Burpham e Marna. Proprietario: Almeida Prado & Assumpção. Treinador: Cantarino Borges. Criador: Haras Jahu.

8.º PAREO — 1.500 METROS — PISTA A. P. — PREMIOS Cr$ 120.000,00, Cr$ 36.000,00, Cr$ 24.000,00, Cr$ 12.000,00, Cr$ 6.000,00

1.º Estilhaço, L. Rigoni	56	115 216	51,00	12	18 228	191,00
2.º Infante, F. Costa	56	186 184	30,00	13	20 343	177,00
3.º Curriculum, A. Port	56	85 960	69,00	14	17 480	195,00
4.º M. Branco, I. Souza	56	49 151	120,00	22	21 982	164,00
5.º Zulu, J. Ramos	56	16 071	390,00	23	102 537	35,00
6.º Clever, A. Barroso	53	11 767	500,00	24	69 487	52,00
7.º Armendariz, M. Silva	56	49 151	120,00	33	83 776	57,00
8.º El Aragon, J. Portilho	56	86 585	68,00	34	97 640	37,00
9.º Chaitan, H. Vasconcel	56	186 184	30,00	44	40 319	89,00
10.º Zimbo, E. Castillo	56	26 119	209,00		453 292	
11.º Zea, J. G. Silva	56	26 119	209,00			
12.º Mendel, C. Morgado	56	40 453	145,00			
13.º Expert, D. Moreira	56	110 817	53,00			

Não correram: Boreas, Zig, Pacomio, Imbelo, Rizzo e Vietnam.

Diferenças: 1 1/2 corpo e 2 corpos. Tempo: 96" 4/5. Vencedor: (9) Cr$ 51,00. Dupla: (12) Cr$ 53,00. Places: (9) Cr$ 20,00, (5) Cr$ 15,00 e (14) Cr$ 21,00. Movimento do Páreo: Cr$ 14.331.360,00. ESTILHAÇO: M. C. 4 anos — S. Paulo. Por Kameran Khan e Morena II. Proprietario: Stud Jardim Botanico. Treinador: Claudemiro Pereira. Criador: Haras Ipiranga.

MOVIMENTO DE APOSTAS	Cr$	108 571 850,00
CONCURSOS	Cr$	1 879 755,00
TOTAL	Cr$	110 451 605,00

CAVALOS BRASILEIROS GANHAM OS SEIS PRIMEIROS LUGARES NO "SWEEPSTAKE"

CHEGADA DO "SWEEPSTAKE" PELA "TELE-PENTAX" — O nosso companheiro Rodolfo Machado (o popular Rodolfinho), integrando ontem a equipe fotográfica de UH, na cobertura do G. P. "Brasil", nos oferece êste flagrante belíssimo da chegada do "Sweepstake", vista pela "Tele-Pentax". Farwell chega à meta com pouco mais de um corpo sôbre Narvik, com Escorial a seguir. Em quarto lugar, por dentro, Xaveco, em quinto Novo Mundo, por dentro dêste Los Churros, que foi o sétimo colocado, Endymion aparece pelo meio de raia garantindo o sexto lugar, Porvenir, atrás, finaliza em nono, tendo ao seu lado Hyperio, em oitavo, pèssimamente conduzido por Manuel Silva.

FARWELL BATEU NARVIK NUMA RETA DRAMÁTICA!

Texto: WILSON DO NASCIMENTO — Fotos: DEMÓCRITO BEZERRA, PAULO REIS e JAIR MAVIGNO

A criação brasileira deu mais um extraordinário "show", na tarde de ontem, confirmando, plenamente, as vitórias anteriores e assumindo, com tôdas as honras, o comando do turfe sul-americano. A vitória belíssima e incontestável de Farwel, o segundo lugar de Narvik — cujas melhoras com relação à sua atuação no Grande Prêmio "25 de Mayo", na Argentina nós havíamos destacado —, o terceiro lugar de Escorial, numa raia que lhe é adversa e o fato de Xaveco, Novo Mundo e Endymion terem cruzado a meta na frente de Los Churros e Porvernir, o que só não aconteceu também com Hypério, por tremendo êrro tático do jóquei Manuel Silva, dão, sem sombra de dúvida, ao observador atento do nobre esporte a certeza de que a hegemonia dos "haras" brasileiros sôbre os argentinos não é mais eventual.

Não se diga, querendo contrariar, que o adiantado centro turfista argentino não atravessa uma boa fase atualmente e que não possue os mesmos extraordinários corredores de outras épocas. Porque, se raciocinarmos nesta base, poderemos dizer também que os dez anos de domínio dos campeões platinos sôbre os nacionais — de 1949 a 1958 — foram motivados, também, pelo não aparecimento de reais valores da criação indígena. O que há de real, de verdadeiro, de inconteste, em tudo isso, é que os craques brasileiros atingiram um alto nível técnico e que presentemente, quer na Gávea, quer em Cidade Jardim, quer mesmo em San Isidro, em Buenos Aires, êles impõem a sua melhor classe e categoria, colecionando triunfos excepcionais.

O Grande Prêmio "Brasil", de ontem, foi uma soberba demonstração de que afirmamos. Estava a criação argentina representada por dois valores positivos: Porvenir, ganhador de 16 carreiras, 3 em Buenos Aires e 13 em Caracas, na Venezuela (onde está invicto), mandado à raia em perfeita forma e sem ter sofrido qualquer percalço, a exemplo do que sucedera no "25 de Mayo" e Los Churros, que vinha de êxitos belíssimos. E se restrições poderiam ser feitas a êste último, diante da qualidade dos animais que iria enfrentar, o mesmo, em absoluto, se poderia afirmar de Porvenir, cujos responsáveis, falando francamente, asseguravam que o campeão argentino iria à desforra da derrota sofrida na importante prova de Maio do turfe argentino.

O Grande Prêmio "Brasil" nos oferecer emoções fortes. Primeiro, quando Lohengrin, no papel de "faixa" de Escorial procurou fazer com Farwell o que há tempos fizera com Gaudeamus. Depois, quando Lodegar Gonçalves, seguro do poder locomotor de seu craque, tomou resolutamente a ponta e imprimiu "train" mais vivo à competição, mais tarde quando Luiz Rigoni, jóquei realmente extraordinário percebeu, lá pelos 1.400 metros, que o único rival de sua montada era mesmo o ponteiro e por êle procurou e, finalmente, na reta de chegada, quando Narvik investiu furiosamente sôbre Farwell, dando mesmo, à certa altura, a impressão de que o alcançaria e derrotaria, para, no arremate decisivo de tôdas as emoções livrar-se o invicto das pistas nacionais do ataque impressionante do velho campeão e garantir a vitória, inclusive vingando-se do único revés até hoje sofrido e que teve por palco o hipódromo de San Isidro, na Argentina, quando caiu batido por Escorial, agora o terceiro colocado.

Grau Dez Para o Jóquei

Lodegar Bueno Gonçalves o pilôto de Farwell merece grau dez pela sua atuação no "Sweepstake". Procurando desde a largada as primeiras posições, chegando mesmo a tomar a ponta, para cedê-la instantes após a Lohengrin, não se perturbou, em nenhum momento, com o "faixa" de Escorial. Na reta oposta, quando julgou oportuno, passou pelo adversário e na altura dos 800 metros, quando Rigoni, trazendo magistralmente o Narvik, procurava confundi-lo o hábil freio paulista soube dosar bem as energias de Farwell, a ponto de nos derradeiros 400 metros, quando Rigoni procurou dar o golpe de morte, encontrar, ainda, no filho de Burpham e Marilu reservas para garantir a extraordinária vitória. E falando-se de Lodegar Gonçalves, deve-se falar, também do jovem treinador Castorino Borges, preparador dos mais eficientes e que tem sabido manter a forma do notável campeão brasileiro de maneira a que êle não decepcione nunca os seus milhares e milhares de fãs de todo o País.

MANUEL SILVA ESTAVA IRRECONHECÍVEL

HYPÉRIO FOI PÈSSIMAMENTE DIRIGIDO: CHEGARIA "PLACÉ"

MANUEL SILVA, o tetracampeão da estatística e famoso bridão pernambucano cometeu um êrro tático clamoroso no percurso do "Grande Prêmio Brasil". Dirigindo Hypério e sabendo que sua montada tem por característica principal seguir a carreira nos primeiros postos, sempre exigido, o "Bequinho" apareceu nos primeiros 1.000 metros bem colocado, mas, surpreendentemente, a partir das proximidades dos 1.600 metros foi deixando que os adversários passassem.

Iludiu-se completamente Manuel Silva na suposição de que guardando Hypério para uma atropelada teria maiores possibilidades de êxito. Contrariado em todo o percurso da importante prova o filho de Amphis acabou fracassando redondamente, mas não sem dar a nítida impressão, a quantos o observavam, de que obteria na pior das hipóteses o terceiro lugar se fôsse bem corrido. E que tendo ficado longe e ainda por cima num terreno adverso, Hypério progrediu enormemente em tôda a curva, descontou terreno e arrematou no 8º lugar, mas muito próximo de Xaveco, Novo Mundo, Endymion e Los Churros.

Tivesse Manuel Silva mantido o ritmo inicial, não deixando que Hypério cedesse e não temos a menor dúvida de muito outra teria sido a "performance" do pupilo de Miguel Gil. Deve-se salientar que o jóquei não permitiu a passagem dos adversários, por não ter cavalo, mas, sim e ùnicamente, pelo desejo de aplicar uma tática que deu um péssimo resultado.

Ainda sem sorte mesmo o campeão do "16 de Julho". Além de não pegar uma pista à feição ainda encontrou um pilôto que estêve irreconhecível em seu dorso.

EXAME DA CROMATOGRAFIA

Depois da vitória espetacular, FARWELL é levado ao Serviço de Repressão ao "Doping" do Jockey Club, sendo submetido aos habituais exames. O famoso defensor do "stud" Almeida Prado & Assumpção ganhou a sua segunda carreira na Gávea, totalizando 16 vitórias com as 14 de São Paulo. Tem ainda um segundo lugar, na Argentina, para ESCORIAL, quando foi pèssimamente corrido por Lodegar Gonçalves. Mas o jóquei reabilitou-se totalmente ontem.

"FAIXA" LOHENGRIN FUNCIONOU MAS NÃO RESOLVEU...

Eis a primeira passagem dos concorrentes ao Grande Prêmio "Brasil", quando LOHENGRIN, no seu papel de "faixa" de ESCORIAL procurava imprimir um "train" violento ao pareo. FARWELL aparece em segundo, aguardando tranqüilamente os acontecimentos. DERAH é a terceira colocada. HYPÉRIO está no quarto pôsto (e depois o "Bequinho" foi deixando passar os adversários erradamente). NARVIK aparece por dentro, no quinto lugar com Rigoni de chicote em baixo do braço. ESCORIAL por fora com Irigoyen olhando para o pilôto de PORVENIR e mais atrás os outros concorrentes

REGRESSO TRIUNFAL

Regressando à repesagem, depois do retumbante êxito, FARWELL é cercado ainda na pista de grama por uma legião de fotógrafos e cinegrafistas, além de fãs e dos seus proprietários. O grande campeão nacional marcou para os 3.000 metros do G. P. "Brasil", na grama pesada, 189 3/5, marca razoável em virtude do estado da raia.

RIGONI "TRATOU CEDO DOS PAPÉIS"...

Quando faltavam 800 metros para a chegada do G. P. "Brasil" de 1960 já o famoso Luis Rigoni sabia que FARWELL era o seu único inimigo e que se quisesse derrotá-lo teria de obrigar NARVIK a seguir mais de perto o fabuloso corredor. E' a história que nos conta o flagrante acima. FARWELL na frente com NARVIK em seu encalço e com XAVECO já aparecendo em terceiro. Dos 600 metros até os 200 finais Rigoni tudo fêz para descontar a diferença e houve um momento em que seus fãs vibraram diante da possibilidade de NARVIK derrotar FARWELL. Mas o invicto de nossas pistas trazia ainda reservas e fugiu outra vez para ganhar o "Sweepstake" por um corpo.

Próximo Clássico: Fluminense e América, Líderes Invictos

SOLICH, APÓS O EMPATE DE 0 x 0:

FLAMENGO PODE E VAI JOGAR MAIS

Quarentinha partiu no lance, passou pela bola e deixou para Garrincha. O ponta cobrou a falta com tôda perfeição, mandando a bola no ângulo esquerdo de Ari. Mas o goleiro rubronegro foi bem na jogada, praticando sensacional defesa, evitando um gol certo. (Tele-objetiva de HILTON DE ALMEIDA)

1. Mauro: Contusão na nuca
2. Dida: O dia das defêsas
3. Moacyr: Manga abusou
4. Carlinhos: Uma surprêsa

De PAULO RODRIGUES

VISÍVEL a satisfação dos rubronegros pelo empate. E, sobretudo, pela exibição da equipe, notadamente no segundo tempo, quando atacou mais e com mais perigo. Como Solich, por exemplo, que foi saudar Carlinhos com efusão:

— Viu, Carlinhos, como ficou mais fácil? Como você apareceu melhor? Continue assim, que você vai longe.

Quanto ao empate, o Feiticeiro declarou:

— Não tenho do que me queixar. O Flamengo não empatou com um adversário qualquer. O adversário era o Botafogo. Na minha opinião, ótimo jôgo, ótimo resultado.

— Não espera mais do Flamengo, Solich?

— Claro. O Flamengo pode e vai jogar mais. Já apareceu bem melhor contra o Botafogo.

Mauro

Mauro, gêlo na nuca, descansava no vestiário. Para o médico Paulo San Tiago, Mauro reagia bem, e seu caso não devia dar maior preocupação. Ouvido colado ao radio portátil, o goleiro titular ouvia o Grande Prêmio Brasil. Ao ver Fernando, faz um gesto que era um elogio à atuação do seu suplente.

Dida

Dida falava em gols perdidos:

— O Flamengo estêve com a vitória nos pés. Entretanto, não podemos nos queixar: o Botafogo também ficou com o gol do Flamengo, várias vêzes, à sua disposição. Empatamos, pois. Seja como for, dos males o menor: perder um ponto num clássico não é, absolutamente, uma desonra.

Moacyr

Pela janelinha, no corredor do chuveiro, um torcedor gritava:

— Quem vai pagar o cabral que perdi, seu Dida? Dei um e apostei no Flamengo.

Sem olhar para trás, riu Dida primeiro, riu Moacir depois. E observou:

— O galato devia chorar o cabral que perdeu junto do Manga. Francamente, como pegou Manga. Foi abuso.

Carlinhos

Jordan não parecia estar aborrecido com o resultado. E confirmou:

— Claro que não pretendo ter parado Garrincha. Esse ainda não nasceu. Entretanto, vi bola.

De todos, o único que parecia surpreendido com o empate era Carlinhos. Explicou:

— Vim para o Maracanã querendo ganhar e contando ganhar o jôgo. Não porque não considere o Botafogo um grande time. E, apenas, geralmente, contra o Botafogo, que o Flamengo da sorte. E, além de dar sorte, vence a maioria das vêzes.

O Médico

A não ser o caso Mauro, que preocupou muito nos primeiros minutos, de resto o médico rubronegro, Paulo São Tiago, não tinha motivo para baixar a cabeça, apreensivo.

— Mauro foi o único contundido?

— Não. Monin está machucado num pé. Luís Carlos está machucado numa perna. Ambos, porém, apresentam contusões que, acredito, não causarão transtôrno. Espero mesmo que, até terça-feira, estejam todos em condições de treinar, individualmente.

FLA x BOTAFOGO: CLÁSSICO SEM GOLS

STANISLAW PONTE PRETA NO MARACANÃ:

O Botafogo não pode se queixar: tem o Frazão, mas escala o Pampolini; tem o Rossi, mas escala o Edson; tem o Amarildo, mas escala o Genivaldo. Já o Flamengo não. O Flamengo só tem aquêles cocorocas que jogaram e olhe lá. Logo, num jôgo em que os camarões bolavam na superfície da sopa, futebol mesmo que é bom, faltou às pampas.

A gente não entende direito o Botafogo: quer ser o Real Madrid e é o Real Grandeza, aquêle timizinho da rua do mesmo nome. E não digam que o Botafogo estava sem sorte. Pelo contrário: o Botafogo deu tanta sorte que, logo de saída, o Genivaldo saiu machucado. E como se essa colher de chá não bastasse, o Flamengo ainda foi obrigado a trocar o goleiro Ary, que vinha jogando bem, pelo nosso conhecido Fernando, rapaz que não pode ver um galeto ao primo canto que bota logo o guardanapo no pescoço pra jantar.

Mesmo assim quem jogou mais menos foi o Botafogo. O Flamengo, até os 20 minutos do segundo tempo andou mandando no jôgo e, tivessem os rubronegros alguém na linha que não fôsse nenhum daqueles mocorongos, ganhava o jôgo. Depois o Botafogo não melhorou não. O Flamengo é que piorou, aparecendo mais o ataque alvinegro, atirando umas duas ou três bolas perigosas, só pra deixar o Ary Barroso com azia.

QUARENTINHA É O DO AMÉRICA

Foi o que gritou um membro da rubronegrada, depois da vigésima besteira que o Quarentinha do selecionado brasileiro fez em campo:

— Quarentinha é o do América!

E foi o distinto gritar e o alto-falante anunciar que Quarentinha tinha sido o artilheiro do América, em Teixeira de Castro. E isto contra o Bonsucesso, um time armado... não era o Flamengo não.

Para que os amiguinhos tenham uma idéia da monotonia da pelada de ontem, no Maracanã, basta dizer que o lance mais interessante foi a proverbial botinada que Jadir (êle é tão bonzinho, o Jadir), deu no Genivaldo, abrindo-lhe uma vaga no Hospital de Acidentados.

No meio do jôgo o juiz Eu hein? Nápio de Queiroz trocou a bola, mas não adiantou nada: os 22 continuaram em campo fazendo besteira. Como não houve melhores, tendo os cobras ficado num cômodo ostracismo, citemos os mais minhocas: No Flamengo o beque Monin, que custou um caminhão de dinheiro, seguido de perto por Luís Carlos. No Botafogo: Geninho (muito inexperiente), Pampolini, Edson, Zagalo e Quarentinha jogaram o grosso.

OS SARGENTOS DA BATALHA

NO FLAMENGO:

ARY — Fêz uma linda defesa e pouco depois saía machucado, num encontro com Geninho. Substituído por Fernando que, logo que entrou, agarrou um frango pelo rabo. Como a Leonor não queria nada com ninguém do Botafogo, Fernando acalmou e acabou tranqüilamente. JOUBERT — Até que estava calmo. Seu futebol começa do umbigo para cima, mas ontem estava muito mais delicado do que delinqüente. MONIN — Êste é o Pavão com sotaque guarani. JADIR — Naquela base: chutando mais o inimigo do que a Leonor.. JORDAN — O melhor da defesa do Flamengo. Marcou Garrincha como quem marca um João. MOACIR — Correu, deu uns dribizinhos, mas ninguém ajudava. CARLINHOS — Também jogou bem. Houve uma época em que era preferível o Dequinha com a perna quebrada ao Carlinhos. Agora não: Carlinhos está bem melhor. OTHON — Solich escalou-o na ponta direita para enganar o adversário. Quem estava enganado era o Solich. LUÍS CARLOS — Deslocado para o centro, é melhor na ponta direita. Deslocado para a ponta direita é melhor no centro. DIDA — Também ciscou no galinheiro sem cantar de galo. BABÁ — Foi o que mais cavou. O pequenino é chato.

NO BOTAFOGO:

MANGA — Duas ou três defesas excelentes. O resto era bola atrasada pela defesa, que chutou muito mais para Manga defender do que a linha do Flamengo. CACÁ — Depois que se formou em Engenharia jogou fora o diploma de zagueiro. ZÉ MARIA — O melhor homem em campo. NILTON SANTOS — Deu conta do recado com a serenidade de sempre. Parecia chateado de estar assistindo um jôgo tão chato. CHICÃO — Complicou muitas jogadas fáceis. Quer ser o Nilton Santos em negativo, mas não consegue passar de negativo. PAMPOLINI — Um dos melhores do Flamengo. EDSON — Êles botam o Edson no time para abraçar o Garrincha, quando Mané faz das suas. Ontem Mané não fêz, Edson ficou sem ter função. GARRINCHA — Tentou armar algumas jogadas, mas os pontas-de-lança do time não queriam nada. GENIVALDO — Jogou pouco tempo. Não chegou nem a esquentar. Geninho, que entrou no seu lugar, esquentou à toa. QUARENTINHA — Para voltar a ser o 40 do ano passado ainda faltam uns 37. ZAGALO — Os botafoguenses dizem que para se fazer justiça ao Zagalo é preciso convir que êle joga armando. Só se fôr o Armando Falcão, ministro da referida pasta.

VASCO "ENFEITOU" VITÓRIA

Olaria jogou mal, desta vez, e acabou derrotado por um Vasco que não chegou a entusiasmar. A vitória tornou a ser "magra" (1 a 0) e o ataque cruzmaltino, embora dominasse totalmente, mostrou que não tem jogada de gol, que os gols nascem pelo talento de alguns de seus craques ou pela colaboração dos adversários. Ainda ontem o tento solitário teve a colaboração de Antoninho e alguns companheiros de defesa, que assistiram a cabeçada de Delém às rêdes. O gol foi aos 4 minutos e até o fim o Vasco dominou e não marcou. Miguel quase não teve trabalho e na foto acima enjeita uma das poucas defesas durante todo o "match". (Foto de Ruas.)

NINGUÉM FOI DE NADA NA PELADA DE ONTEM

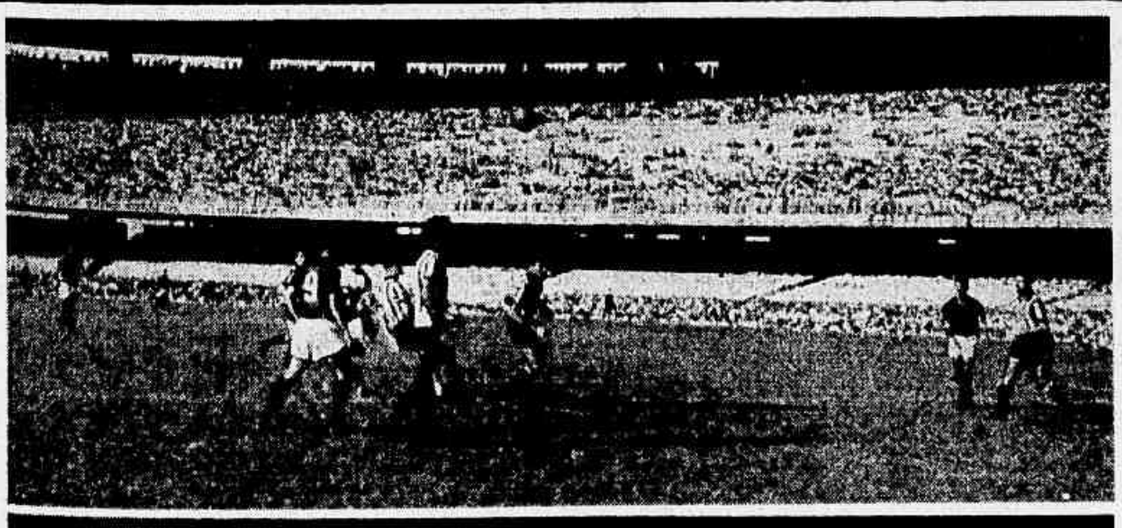

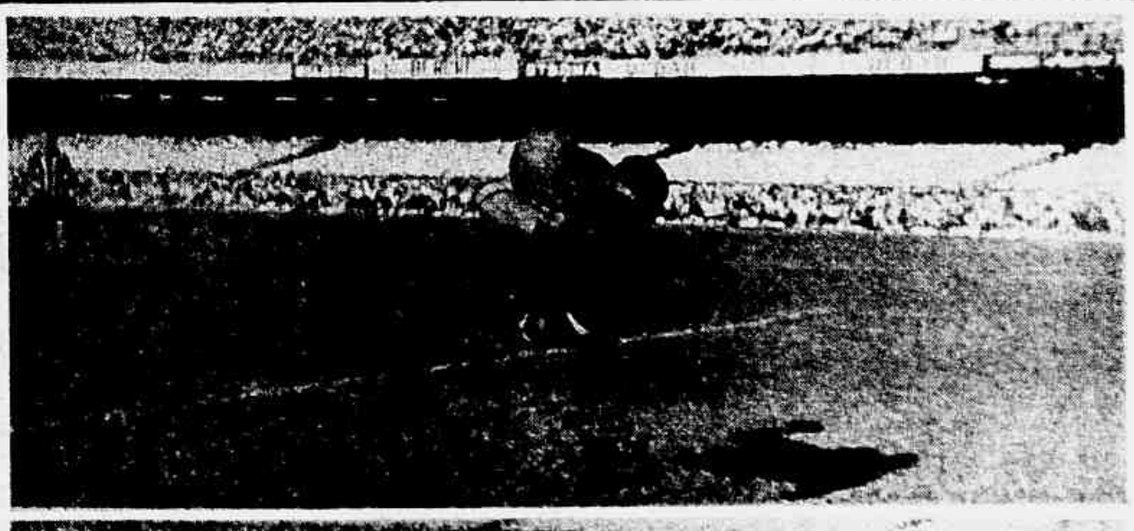

Aos 25 minutos do primeiro tempo, Manga praticou a maior defesa do "clássico". Prevendo o chute alto de Dida, o goleiro botafoguense deixou o chão, catou a pelota em pleno ar e desceu como uma pluma, num salto que arrancou aplausos da assistência.

JOGOS LUSO-BRASILEIROS

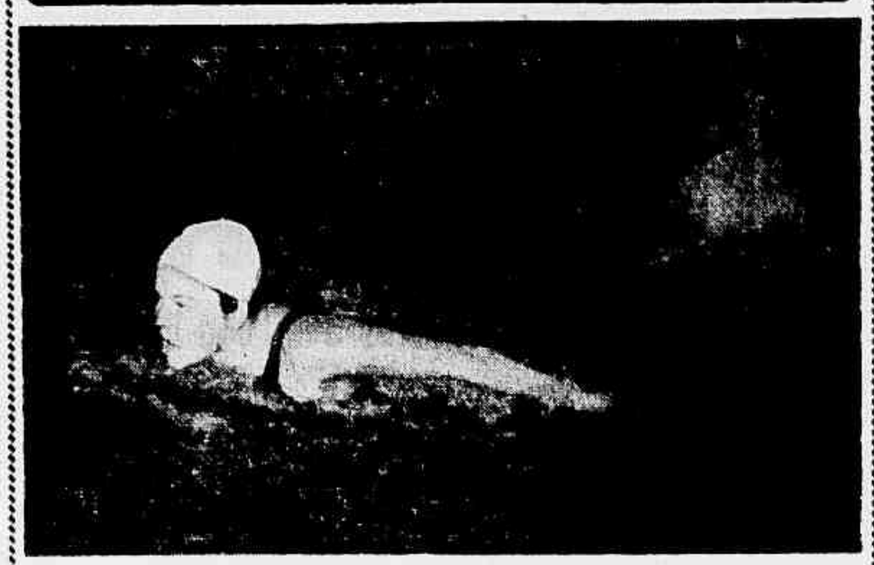

Márcia Guterres está brilhando em Portugal. Acaba de vencer a prova de 400 metros, nado livre, com o tempo de 5'38"8.

BRASIL BRILHA NA NATAÇÃO

FIGUEIRA DA FOZ, 6 (FP) — Na quarta jornada dos Jogos Luso-Brasileiros, a primeira rodada das provas de natação, realizada hoje, deu os seguintes resultados:

400 metros, nado livre, feminino: 1) Guterres (Brasil) 5' 38" 8/10. 2) M. L. Caxepa (Brasil) 5' 40" 6/10. 3) M. L. Basto (Port.) 5' 41" (novo recorde português). 200 metros, nado de peito, feminino: 1) L. Barph (Brasil) 3' 11" 9/10. 2) M. R. Veloso (Port.) 3' 12" 2/10. 4x100 metros, estilo livre. 1) Brasil — 5' 27" 7/10. 2) Portugal — 5' 52" 8/10 (Novo recorde de Portugal. 100 metros, borboleta, masculino: 1) Perseke (Brasil) — 1' 6" 1/10. 2) Jorge (Port.) 1' 6" 2/10. 3) Parvel (Brasil) 1' 6" 4/10. 1.500 metros, nado livre, masculino: 1) Souza (Port.) 18' 54" 3/10 (novo recorde português e da península Ibérica). 2) Basto (Port.) 19' 25" 2/10. 3) Veloso (Brasil) 20' 3" 1/10. 4x100 metros, quatro estilos, masculino: 1) Brasil — 4' 00" 5/10. 2) — Portugal — 4' 5" 5/10 (novo recorde português). 100 metros, estilo livre, masculino: 1) Santos (Brasil) 58" 2/10. 2) Ribeiro (Portugal) 59" 6/10.

Seis Portuguêses e Quatro Brasileiros se Classificaram Nas Primeiras Regatas

CACAIS (Portugal), 7 — (FP) — Na Baía de Cacais começaram as provas de vela dos Jogos Luso-Brasileiros, com regatas "Finns" e "Dragões".

Na classe "Finns" classificaram-se: 1) Helder Soares de Oliveira (Portugal); 2) — Gabriel Gonzalez (Brasil) 3) — Robert Pushup (Brasil); 4) — Nelson Piccolon (Brasil); 5) — Octavio Rodrigues (Portugal); 6) — Nobre Reis (Portugal); 7) — Bernardo Arnosa (Portugal) e 8) — José Alfaia (Portugal).

Classificação da classe "Dragões": 1) Brasil (Eric Schmidt, Antônio Barbosa e Axel Smith); 2) Portugal (Ernest Zickermann, Eric Nilnon e Emidio Teixeira).

BRASIL VENCEU REGATA COM 7' 7"

AVEIRO, 6 (FP) — No Rio Novo d Príncipe, em presença de numeroso público, entidades oficiais e regionais, disputou-se a regata Portugal-Brasil. O Brasil alinhou: Jaldecar, Tovesco, Arry, Ernesto e Paulino. Por Portugal, empenharam a formação de Caminha (Rui Valença, Silva, Vieira, Godinho, Pôrto) e a da CUF.

Em águas esplêndidas, os barcos partiram juntos. A CUF comandou até 1.200 metros, com ligeiro avanço sôbre o Brasil e o Caminha. Aos 1.400 metros, o Brasil, em remada segurissima, muito produtiva, arrancou decididamente para a meta. Acabou vencendo, com a CUF em segundo lugar e os caminhenses em terceiro. O tempo do vencedor foi de 7'7".

O tempo bom e luminoso, as águas calmas, o entusiasmo do público e o valor dos concorrentes proporcionaram excelente espetáculo de remo.

Brasil Vence no Vôli (3 x 2) e Portugal no "Handball" (23 x 14)

SÃO JOÃO DA MADEIRA, 6 — (FP) — No Pavilhão dos Desportos, desta cidade, perante grande assistência, foi realizada a segunda jornada dos Jogos Luso-Brasileiros, com encontros de "Handball" e de volibol. Depois de executados os hinos do Brasil e de Portugal, e de feita a apresentação das equipes, bem como a tradicional permuta de lembranças entre os dirigentes, teve início o festival, com o jôgo de volibol. Foram árbitros Fernando Magalhães e V. Machado. O encontro foi renhido, cabendo a vitória ao Brasil, por 3 x 2.

Entre os vencedores, o melhor foi Urbano, e do lado português destacaram-se Feitosa e Valdemar. A arbitragem foi irregular.

Numa exibição de patinagem artística, as equipes de "Handball", dos dois países, tiveram como árbitro Francisco Seabra. De início, os brasileiros, com muita rapidez, dominaram, perturbando os portuguêses, terminando o primeiro tempo por 8 x 9 a favor dos brasileiros.

No segundo tempo, houve reação dos portuguêses, sobrevindo equilíbrio, tendo finalmente triunfado os portuguêses por 23 x 14.

Brasil Levou Vantagem no I Festival de Ciclismo

LISBOA, 7 (FP) — No estadio Alvalade realizou-se, sábado, o primeiro festival de ciclismo, integrado nos jogos Luso-brasileiros, com reduzida assistência e organização decepcionante.

As provas deram os resultados seguintes:

Velocidade: 1.000 metros — meias finais:

Argenton (Brasil), venceu Cristovão (Portugal);

Roberto Barbosa (Brasil), venceu Jaime Valente (Portugal);

Na final, Argenton ganhou sôbre seu compatriota Barbosa, com 13 segundos, os ultimos 200 metros.

A segunda prova foi de "perseguição individual", a distância de 4 quilometros. Foi dividida por nove voltas. Resultados da primeira meia final:

Renato Romeu (Brasil), venceu Francisco Valada (Portugal).

Segunda meia final: Jaime Veloso (Portugal), venceu José Costa (Brasil).

Final: Renato Romeu (Brasil), venceu Jaime Veloso (Portugal), em 5 minutos e 5 segundos.

GENERAL EDGARD DO AMARAL RECEBEU MEDALHA DOS JOGOS

AVEIRO, 6 (FP) — A delegação social esportiva brasileira chefiada pelo General Edgar do Amaral foi recebida com entusiasmo popular nesta cidade. O Governador civil recebeu das mãos do Marechal a medalha comemorativa dos Jogos.

Houve uma recepção de boas-vindas na Câmara Municipal, cujo presidente, Alberto Souto, pronunciou uma calorosa saudação aos visitantes. A Câmara ofereceu à delegação social uma estatueta de "biscuit", fabricada em Vista Alegre, do Infante Dom Henrique.

A noite, depois de um "Pôrto de Honra" oferecido pelo Clube Galitos, realizou-se um espetáculo folclórico em honra dos brasileiros.

Delegação Brasileira Vem Tendo Excelente Acolhida em Portugal

LISBOA, 7 — (FP) — A embaixada brasileira aos Jogos, tem, na verdade, razão para manifestar, em todos os momentos, um verdadeiro estado de euforia. A forma como tem sido recebida em tôda parte não permite outro estado de espirito, pois têm sido inequívocas as manifestações de simpatia e interêsse em tôrno dela. A qualquer parte onde se desloquem os atletas e dirigentes do Brasil são, constantemente, rodeados de manifestações de carinho e interêsse. A embaixada está dispersa pelos vários centros de provas, e, portanto, é mais facil verificar essa fraternidade luso-brasileira. A cidade do Pôrto, recebeu bem a embaixada, as cidades de São João Madeira, Aveiro, Figueira, Foz e Espinho não foram menos gentis. As lembranças as mais estranhas e variadas enchem, já, o saco de viagem dos desportistas brasileiros. Hoje, em rápido inquérito, procuramos registrar os depoimentos de alguns chefes de equipes, todos foram unânimes em manifestar a satisfação pela sua participação nos Jogos. E como a saúde da caravana é excelente, e um caso ou outro de gripe benigna, não chegam para constituir problema, foi com otimismo saudável que os dirigentes brasileiros nos proporcionaram uma sintese do seu estado de espirito. Assim, Ivan Raposo do "Basket-Ball" disse: "Que mais podemos pretender?". "Estamos em Portugal, como se estivéssemos no Brasil. Melhor ainda, temos sido recebidos como autênticos filhos pródigos". Renato Cardoso, da Seção de "Volley-Ball", afirmou: "Os Jogos são um êxito e a amizade luso-brasileira foi, consideràvelmente, apoiada por êste contato intimo". O Professor Osvaldo Gomes, por seu lado, afirmou: "Por tudo que já nos fizeram, é fácil chegar à uma conclusão. Valeu a pena ter vindo a Portugal". Octacilio Braga, da ginástica, sintetizou assim o seu pensamento: "Só receio, que daqui há dois anos, não saibamos pagar esta divida, que, agora, estamos contraindo".

DELÉM SALVOU A PÁTRIA: 1 A 0

OLARIA JOGOU MAL E O VASCO VENCEU AINDA SEM CONVENCER

De APARICIO PIRES

A atuação do Vasco superior a do Olaria não quer dizer ainda que o quadro de São Januário tenha engrenado. A própria vitória nasceu de corner e não da jogada de gol (que o Vasco não tem) e os muitos gols perdidos pelos cruz-maltinos foram mais consequência do fracasso da equipe que havia ganho o "Torneio Initium" com grandes exibições e que perdera para o América, há dias, por culpa de um goleiro infeliz.

E foi Antoninho, aliás, ainda ontem, quem acabou comprometendo seu time, ajudado, no lance, por uns companheiros de retaguarda, todos assistindo a subida de Delém para a cabeçada direta às rêdes. Ponto que foi conquistado aos 4 minutos, correndo os 86 restantes quase todos na área do Olaria, que, ainda assim, foi salvo pela pouca sorte nas finalizações dos atacantes vascaínos e, sobretudo, pela deficiência de uma ofensiva que se tem de valer do talento de seus jogadores para arranjar as situações de gol.

Olaria Ajudou

Os noventa minutos se passaram quase totalmente no meio campo bariri e por culpa dos próprio. olarienses. Há certos adversários que se adaptam, ou que são obrigados a aceitar o estilo do Olaria, mas há equipes que podem ser vencidas talvez com umas pequenas variações. Com um sistema de cobertura quase perfeito, acreditamos que a defesa do grêmio leopoldinense tenha faltado, apenas, maior colaboração dos extremas, descida que ajudaria, ao mesmo tempo, os planos ofensivos, pois o Vasco já mostrou que aceita o domínio oferecido pelo adversário para avançar quase todos os jogadores, deixando uns poucos defensores atrás sem "chance" de cobertura.

Mas permanecendo quase sempre com três homens muito adiantados, (os dois extremas e o centro-avante) os atacantes como se ofereciam à marcação, "batalha" evidentemente desigual contra um Belini, um Russo, Paulinho ou Coronel, de físico superior. E também davam liberdade ao extrema esquerda do Vasco (Peniche) pois Murilo ficava em marcação em zona, deixando o ponteiro para ser combatido pelo médio-volante. O meio-campo, igualmente, ficou sob o domínio do Vasco com as descidas de Peniche para buscar o jôgo, com a permanência de Laerte e Roberto ou Valdemar, além de Paulinho, que subia em ajuda aos três, contra apenas dois ou três homens do Olaria.

Mas o pior foi que o quadro de Délio Neves, desta vez, não conseguiu acertar, errando muitos passes e também prendendo a bola exageradamente.

Falsa Ilusão

Mas nem o Vasco deve entusiasmar-se muito com a vitória, como o Olaria não pode desanimar com a derrota. Pois os cruz-maltinos continuam confirmando que encontrarão sempre grandes dificuldades para vencer uma defesa bem armada como se surpreenderá nos contra-ataques e os olarienses poderão reconquistar o melhor ritmo para a reabilitação imediata.

O Gol

Houve um corner contra o Olaria, aos quatro minutos, ocasião em que sairia o gol único do "match". Sabará cobrou para a área, cabeceando Delém, sòzinho, direto às rêdes.

Houve, ainda no primeiro tempo, algumas ocasiões desperdiçadas pelos cruz-maltinos, enquanto os "bariris" poucas vêzes chegaram a ameaçar Miguel. No segundo tempo ainda o Vasco perdeu outros gols certos, só crescendo um pouco o Olaria, na metade do segundo tempo, quando os vascaínos pareciam cansados. Mas não chegou a haver maiores sustos, desta vez, embora, repetimos, a atuação do quadro de São Januário ainda não tenha convencido a ninguém, embora ainda continui dando a idéia de que sofrerá grandes decepções.

As bolas que pegam mal são sempre as piores. Por isso Miguel subiu para evitar qualquer surprêsa quando Valter centrou. Mas a bola caiu por tras da rêde, mesmo. (Foto de RUAS)

JÔGO VASCO x OLARIA

Local: General Severiano.
Primeiro tempo: Vasco 1 a 0 (Delem, aos 4').
Final, Vasco 1x0.
Juiz: Amilcar Ferreira (boa atuação).
Renda: Cr$ 303.110,00.

Quadros. VASCO: — Miguel; Paulinho e Bellini; Laerte, Russo e Coronel; Sabará (Valdemar, aos 38'), Roberto, Delém, Pinga e Peniche.

OLARIA: — Antoninho; Murilo e Sergio; Nelson, Haroldo e Casemiro; Valter, Da Silva, Jaburu, Drumond (Tião, aos 27') e Danilo.

Preliminar: Vasco 1 a 0.

VITÓRIA FÁCIL DO AMÉRICA

QUARENTINHA SOLTOU DOIS "DIABOS" EM CIMA DO BONSUCESSO

De ÉNIO MONTEIRO

CONSEGUIU o América manter-se na liderança, ao lado do Fluminense, após derrotar o Bonsucesso, em seus próprios domínios, por três tentos a um, dominando inteiramente as ações, principalmente na segunda etapa, quando só um quadro existiu verdadeiramente na cancha, e êste foi o de Campos Sales.

A primeira etapa desenvolveu-se, inicialmente, com prognósticos para se prever que seria uma partida bem disputada, o que não aconteceu. Aos primeiros cinco minutos, os quadros estudavam-se mùtuamente, procurando produzir algo de bom, o que de fato só aconteceu aos 8 1/2', quando Quarentinha, que estêve em tarde inspiradíssima, aproveitou-se de de uma defesa parcial do goleiro Jorge, após violento chute de Antoninho, entrou decididamente para marcar para o América. Estava inaugurado o marcador e, logo em seguida, aos 10' foi a vez do Bonsucesso fazer balançar as rêdes adversárias, por intermédio de Artoff, após uma falha imperdoável do guardião Ari, que procurando mandar a pelota a escanteio, mandou-a de encontro à trave, na recarga entrando o meia rubroanil, testando para o fundo das rêdes.

América Absoluto, Porém Sem Tentos

Depois do empate, o jôgo passou a ser disputado de maneira mais cautelosa, cada qual procurando explorar um ponto estratégico no adversário. Assim, foi que apareceu de maneira precisa a superioridade técnica e física dos pupilos de Jorge Vieira, que armavam bem, criando várias situações de real perigo para a cidadela leopoldinense, com sua defêsa claudicando bastante, onde se salvava o zagueiro central Severiano, que procurava sempre antecipar-se a Quarentinha levando as vêzes a melhor sôbre o baiano. Esta supremacia, entretanto, não foi refletida em números, mesmo que tentassem os atacantes rubros vencer a meta do Bonsucesso.

Com o América aparecendo melhor na cancha e, merecendo já seu segundo tento terminou-se a primeira etapa.

América Todo no Ataque

Para a segunda fase o América voltou com uma novidade. Jorge Vieira mandou avançar todo o time, martelando constantemente o arqueiro Jorge, que fazia o possível para que não fôsse vazado. Até os dez primeiros minutos, o Bonsucesso estêve pràticamente encurralado, não conseguindo o goleiro Ari, ter praticado uma única defêsa neste período. Esperava-se a qualquer instante o gol, que embora preparado, não vinha. Só apareceu aos 14 minutos, novamente com o grande nome da tarde, Quarentinha, recebendo bom passe de Antoninho, enchendo o pé, vencendo de maneira inapelável a Jorge, que nada pôde fazer para deter a pelota.

Domínio Absoluto

A partir do segundo tento, os rubros desenvolveram um futebol bonito, impondo-se sempre aos leopoldinenses, com grande categoria, dominando inteiramente as ações, com o meio da cancha sempre bem vigiado por Wilson Santos e Décio, que proporcionavam ótimas oportunidades para seus atacantes marcarem, podendo até disparar uma goleada, o que não se concretizou talvez devido ao excesso de cada dianteiro rubro querer enfeitar a jogada. Pois se isto não acontecesse, podem estar certos que o América deixaria Teixeira de Castro, na tarde de ontem, com uma goleada memorável.

Baile e Terceiro Tento

Parece incrível, mas foi a pura realidade, o Bonsucesso com o escore adverso, por dois tentos a um, em vez de procurar atacar e tentar o empate, não, recuou parecendo estar conformado com a derrota pequena. O América, explorando muito bem esta falha do adversário, apertou novamente o cêrco em tôrno da defensiva rubroanil, com passes precisos e calculados, envolvendo os defensores leopoldinenses, tentando com isto novos tentos. Mas, para felicidade do Bonsucesso, só um gol surgiu e, já quase ao terminar a contenda, quando Antoninho aproveitou uma das inúmeras falhas da defêsa leopoldinense. Eram decorridos 40 minutos de jôgo, quando o lateral Bibi, procurando bloquear uma bola, propiciando a saída de seu goleiro, não percebeu a presença do meia rubro, que deslocou levemente a pelota, encobrindo seu guardião.

Pouca coisa mais e o jôgo terminava com o América conseguindo merecida e justa vitória pelo placar, que não deixa dúvidas, três tentos a um. Entre os vencedores, todos estiveram bem, merecendo mais destaque o centro-avante Quarentinha, que está jogando uma enormidade. Entre os vencidos, poucos se salvaram da debacle, podendo-se citar os nomes de Severiano, na defesa, e Artoff e Quincas, no ataque. A arbitragem, a cargo de Frederico Lopes, estêve fraquíssima. S. S. deixou correr o jôgo violento, pôsto em prática pelos dois litigantes. Nada fêz a fim de o coibir. Seus auxiliares Anibal dos Santos e Derisval Tavares de Meneses, estiveram bem. A renda estêve boa, totalizando a importância de Cr$ 131.790,00 e, na preliminar venceu também o América por um tento a zero.

Detalhe

Ontem, em Teixeira de Castro, tivemos oportunidade de presenciar a maneira estranha e constrangedora com que foi distinguindo o presidente do América, Sr. Valdir Motta. Eram decorridos 21 minutos do segundo tempo, quando percebemos que um sócio, que não merecia estar nesta situação, do clube rubro-anil, dirigiu-se de maneira acintosa ao alto mandatário rubro, como se fôsse um qualquer.

O próprio presidente nos relatou posteriormente o fato, que nos surpreendeu sôbre maneira, pois os altos dirigentes do Bonsucesso alegaram que não o reconheceram. Isto, não há dúvida, é o fim do mundo. Se fôsse um clubezinho do interior, seria admissível, mas tratando-se de um clube conceituado, como é o quadro de Campos Sales, não poderia passar despercebido o fato, tratando-se de pessoa que merece especial carinho de nossa parte, em virtude da maneira sempre amável com que nos acolhe e, particularmente, do procedimento admirável, portando-se como um verdadeiro "gentleman", ao ser "desacatado" por um "sócio" do clube do Dr. Fernando Meirelles.

Temos a certeza que o Dr. Fernando Meirelles, como grande pessoa que é, apurará o ocorrido na tarde de ontem, para que tais fatos não mais se repitam no querido Bonsucesso.

O Olaria jogou mal, desta vez, e quase não deu trabalho à defesa do Vasco. Na foto, Miguel sobe para defender, com uma só mão, sem qualquer adversário para preocupar. (Foto de NUNES).

RESUMO TÉCNICO

Jogo: — Bonsucesso x América
Local: — Teixeira de Castro.
Renda: — Cr$ 131.790,00.
Juiz: — Frederico Lopes (fraca atuação).
Quadros:
AMÉRICA: Ari; Jorge, Djalma e Ivan; Wilson Santos e Decio; Calazans, Antoninho, Quarentinha João Carlos e Nilo.
BONSUCESSO: Jorge; Bibi, Severiano e Murinho; Beto e Adelino; Augusto, Artoff, Alecir, Manoelzinho e Quincas.
1.º Tempo: Empate 1x1 (gols de Quarentinha, aos 8 e meio minutos e Artoff, aos 10 minutos).
Final: América 3x1 (gols de Quarentinha, aos 14 e Antoninho, aos 40 minutos).
Preliminar (Aspirantes): América 1x0.
Anormalidades: Não houve.

Misto do Bangu Não Conseguiu Dobrar o São Cristóvão: 1 x 1

Mesmo atuando em seus domínios, a equipe mista do Bangu não conseguiu mais que um empate contra o São Cristóvão, totalizando, assim, o seu quinto ponto negativo ao final da terceira rodada do campeonato.

O jôgo em Moça Bonita foi fraquíssimo, com as duas equipes apresentando um futebol de péssima qualidade, salvando-se, apenas, o esfôrço individual de alguns jogadores.

O público estêve à altura do espetáculo, não atingindo a soma de 350 pagantes e produzindo uma fraquíssima arrecadação: Cr$ 20.420,00.

Bangu Abriu o Marcador

Privado de sua brilhante equipe principal (vencedora meritória do torneio de Nova Iorque) e de seus principais suplentes, o Bangu ainda encontrou meios de efetuar algumas alterações no quadro que vinha apresentando desde a primeira etapa do certame, não conseguindo, entretanto, melhorar a qualidade de jôgo.

O São Cristóvão, sem atirar-se a grandes aventuras, preocupou-se com a defensiva, resultando, daí, uma partida amarrada, em que os lances de área foram poucos, permanecendo a bola na meia cancha durante a maior parte do tempo.

Aos 27 minutos, recebendo um lançamento do ponteiro Aloisio, Bianchini arrematou para as rêdes, marcando o ponto único dos alvirrubros e fixando o marcador da primeira parte.

Justiça no Marcador

Pela própria fraqueza do espetáculo, não apresentou nenhuma das formações, algo que justificasse um resultado favorável. Por isso mesmo, aquêle gol de Bianchini parece selar um injusto placar para os alvos.

A partida já caminhava para o seu final quando o jovem e futuroso atacante Celso, concluindo com êxito uma das poucas tramas do ataque cadete, estabeleceu o marcador final, que acabou sendo coerente com o que se viu no campo. Isto aos 41 minutos da fase final.

Nomes e Detalhes

Na mediocridade geral, o veterano Rubens conseguiu destacar-se entre os banguenses, seguido de Claudionor, Bianchini e Vermelho. Entre os cadetes, Pichau, Renato, Russo e Celso foram os melhores, com menção especial para este último, um jogador que sabe trabalhar a bola e que poderá ganhar projeção no futebol guanabarino.

A regra 3, agora mais vulgar do que nunca, foi também utilizada em Moça Bonita, retirando-se o ponteiro Aloisio para dar lugar a Sabara.

BANGU x SÃO CRISTÓVÃO

LOCAL: Moça Bonita.
RENDA: Cr$ 20.420,00.
JUIZ: José Gomes Sobrinho.
PRELIMINAR: São Cristóvão, 2 x 1.
BANGU — Neri; Rubens, Claudionor e João; Eloi e Sindo; Aloisio (Sabara), Pecinha, Bianchini, Vermelho e Tiriça.
S. CRISTÓVÃO: Pichau; Jaime, Renato e Moacir; Medeiros e Angelo, Wilson, Geraldo, Celso, Russo e Olivar.

A CLASSIFICAÇÃO

1º Fluminense e América, 0; 3º Flamengo, 1; 4º Vasco da Gama, 2; 5º Botafogo, Canto do Rio e Madureira, 3; 8º Olaria e Bonsucesso, 4; 10º Bangu e São Cristóvão, 5; 12º Portuguêsa, 6.

PRÓXIMOS JOGOS (QUARTA RODADA)

Sábado à noite no Maracanã: Flamengo x Madureira. Domingo à tarde: no Maracanã: Fluminense x América; em campo neutro: Olaria x Botafogo; em Niterói: Canto do Rio x Vasco; em Bangu: Bangu x Bonsucesso, em Kosmos: Portuguêsa x São Cristóvão.

JÔGO FRACO E SEM GOLS: CANTO DO RIO E MADUREIRA

Possivelmente o jôgo disputado em Caio Martins, entre as equipes do Canto do Rio e do Madureira, foi o mais fraco da rodada, perante reduzido público.

Na realidade, os dois quadros exibiram um futebol falho, sem objetividade e nem sequer exibindo espirito de luta para proporcionar movimentação que pudesse corresponder ao mínimo que o público poderia desejar.

Pareciam duas equipes acomodadas, procurando evitar a derrota e nada mais, jogando cautelosamente, agarrando-se obstinadamente à defesa, inclusive com a colaboração quase integral dos ataques, em certos momentos em que parecia que o jôgo iria mudar de fisionomia.

Mas ficava sòmente nessa expectativa e voltavam os jogadores ao mesmo ritmo das ações. Nem mesmo quando Bitum, contundido, deixou o gramado durante dez minutos, voltando depois para a ponta esquerda enquanto Fernando ia ocupar a zaga, nem mesmo nesses momentos o Canto do Rio conseguiu articular-se e aproveitar os momentos de indecisão do tricolor suburbano.

Um jôgo sem gols, na repetição do marcador da preliminar entre aspirantes e, conseqüentemente, um jôgo que não ofereceu emoções nem vibração ao público, notadamente pela obstinação defensiva dos dois quadros que se confrontaram.

Para completar a fraqueza do espetáculo, o juiz Airton Vieira de Moraes, teve desempenho apenas regular. A rigor, não havia méritos para a vitória do Canto do Rio, nem do Madureira, do que se conclui que, afinal, o empate foi um resultado satisfatório.

RESUMO TÉCNICO

Local: Caio Martins.
Juiz: Airton Vieira de Moraes.
Renda: Cr$ 19.020,00.
Aspirantes: Empate, 0x0.
1.º Tempo: Empate, 0x0.
Final: Empate, 0x0.

CANTO DO RIO: Itamar; Luciano e Osvaldo; Mário, Nésio e Floriano; Célio, Fernando, Zequinha, Ferreira e Jairo.

MADUREIRA: Silas; Bilom, e Juvaldo; Nelsinho, Apel e Decio Brito; Fernando, Azumir, Zé Henrique, Nair e Osvaldo.

NOVO RECORDE MUNDIAL PARA OS 400 METROS LIVRES

DETROIT, 6 (FP) — Depois de um monopólio australiano de aproximadamente cinco anos, o primeiro recorde mundial de natação, estilo livre, foi conseguido, notem à noite, nos Estados Unidos, três semanas antes do início dos Jogos Olímpicos.

A jovem Chris von Saltza conseguiu bater o tempo da australiana Isle Konrads, na final dos 400 metros livres, das provas de seleção olímpica, em Dearborn, perto desta cidade. Nadando pràticamente só, Von Saltza, de 17 anos de idade, cobriu a distância em ..... 4m44s5/10. O recorde, pertencente à australiana, era de ..... 4m45s1/10.

NO VESTIÁRIO ALVINEGRO, PAULO AMARAL ÚNICO TRISTE

(De GERALDO ESCOBAR)

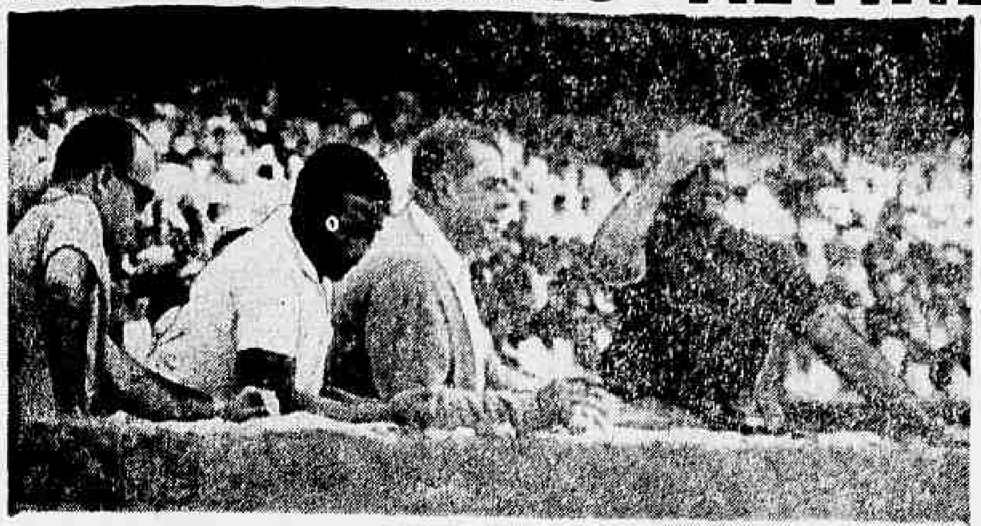

A linha botafoguense perdeu gols também. Paulo Amaral gesticulou, gritou, pulou, torceu e, com a mão na testa, lamenta a falta de sorte. A tarde era das defesas e o placar terminou em branco.

O mais triste no vestiário, pensativo, andando de um lado para o outro, era o técnico Paulo Amaral. O preparador, que vem dando segura orientação ao time, o que certamente apresentará resultados, com o tempo, referiu-se ao jôgo, dizendo:

— "Não posso estar muito feliz, embora considere que os rapazes lutaram muito e tiveram chance de vencer. O empate com o Flamengo não é desastroso, porque se trata de um grande time e que lutou também pela vitória. Mas, infelizmente, perdemos mais um ponto. O segundo clássico sem vitória. Num começo de campeonato, perdendo três pontos, é doloroso. E' perigoso para quem aspira um título. Enfim, nada mais se pode lamentar".

Vi o Gol

Chicão, que voltou a cumprir grande partida, mostrando ser uma excelente aquisição alvinegra, comentou:

— Não tivemos sorte, no ataque. Mas felizmente, a defesa lutou bastante. Acho que vamos melhorar muito. Ainda chegaremos a rendimento muito superior em todos os setores. Não falta vontade da moçada.

Nilton Santos, calmo, calado, após nova exibição de técnica e classe, acentuou:

— Foi-se mais um ponto. Entanto, não é motivo para desespêro. Fizemos uma partida razoável. O ataque ficou sem Genivaldo, Quarentinha está um pouco pesado e merece uns descontos. Geninho é valente, mas é novo. Enfim, o Flamengo também jogou bem. Ficou tudo igual.

Zagalo comentando o lance do gol que perdeu, dizia para Zé Maria e para Geninho:

— Vi a bola entrar. Chutei, ela passou por Fernando e quase gritei gol. A bola ainda tirou uma lasquinha da trave e saiu. Tivemos boas oportunidades. Não fomos felizes nas conclusões.

Cacá e o Jôgo

Zé Maria, que vem se impondo como um dos melhores zagueiros centrais da cidade, voltando ontem a cumprir atuação destacada, dizia:

— Estamos pintando. A primeira vitória, contra um grandé, vai ser pra cabeça. Hoje estivemos a pique de liqüidar a situação. Não tivemos sorte. Mas apesar de tudo, escapamos de perder também.

Cacá, entretanto, quando dizíamos que a defesa estêve excelente e só faltou ataque, acentuou, tirando conclusões excelentes:

— Isso é sinal de que tremos sofrer o ano todo. Prefiro o ataque acertando milhões de bolas na rêde e a defesa falhando. O que vence é gol feito e não, gol defendido. Naturalmente que uma série de circunstâncias levam o ataque a falhar. Não será sempre assim. Mas se a defesa se destaca é porque a linha, na frente, não está bem.

Manga e Quarentinha

Geninho estava satisfeito. Disse que fêz o possível e se entrar outra vez, vai fazer mais. Manga, cuja forma é excelente, tendo cumprido atuações espetaculares, adiantou:

— Não há o que se chorar. Estamos apenas com três pontos perdidos e o campeonato está começando agora. Ainda não podemos desanimar. Um empate é muito bom. Estou satisfeito e tranqüilo. Acredito muito no meu time daqui em diante.

Quarentinha, o famoso artilheiro que reapareceu no Maracanã, dizia-nos:

"— Não podia fazer mais. Estou com quatro quilos além do meu pêso normal. Estou pesadão e não posso pular com o mesmo desembaraço. Mas esta semana vou emagrecer e vocês verão daqui em diante. Serei ainda artilheiro e muito útil ao Botafogo. Naquela bola que passei por Fernando, tencionava apanhá-la na frente. Perdi o pique."

Garrincha e o Drible

Edison estava cansado. Trabalhou muito, principalmente no segundo tempo, com a função pela extrema direita. Comentou:

"— As coisas, apesar dos pesares, estão clareando para nosso lado. Não pôde ser desta vez, mas ainda vamos tocar para a frente. A gente quer sempre vencer, é claro. Mas quando não se ganha não se deve entregar os pontos, desanimando-se."

Pampolini, cuja atuação foi excelente, ontem, dizia:

"— São coisas do futebol. Jogamos de igual para igual. Poderíamos ter vencido, mas enfim, também escapamos de perder. Foi jogo para se decidir em lances inesperados."

Garrincha comentando, depois de cumprimentado pelo nascimento de sua sexta filha, falou de um lance que disputou sozinho com Monin:

"— Vejam vocês meu azar. Parti para êle, sozinho. Apliquei aquele drible que eu sempre aplico, de correr para o lado, ameaçando entrar pelo outro. O "gringo" foi na conversa e eu ia entrar absoluto. Dei um azar danado. A bola fugiu do meu pé e Monin, que saiu do lance e ia ficar sem pai e sem mãe na jogada, acabou, por sorte, saindo com a bola nos pés, que nem êle esperava. Aliás eu liquidava o assunto. Só tinha êle na frente. No fim, ficou como o herói do lance. Paciência. Futebol é assim mesmo."

O médico Lídio Toledo, que substituiu René Mendonça (acompanhou Genivaldo ao Hospital dos Acidentados), dizia-nos:

"— De contusão temos Geninho, com uma ligeira pancada no tornozelo, mas sem gravidade. Pampolini uma pancada no músculo, mas também sem perigo. Genivaldo, no momento, nada sei. Foi ao hospital tirar radiografia, pois há suspeita de fratura de tornozelo."

Mais tarde, tivemos informações de que nada de grave houve com Genivaldo. Apenas uma entorse violenta, mas sem fratura. O centro-avante alvinegro ficará sob cuidados médicos durante tôda a semana.

Os alvinegros voltaram ontem para a concentração, sendo liberados esta manhã às 8 horas. Amanhã reiniciarão os treinamentos para a terceira rodada do campeonato.

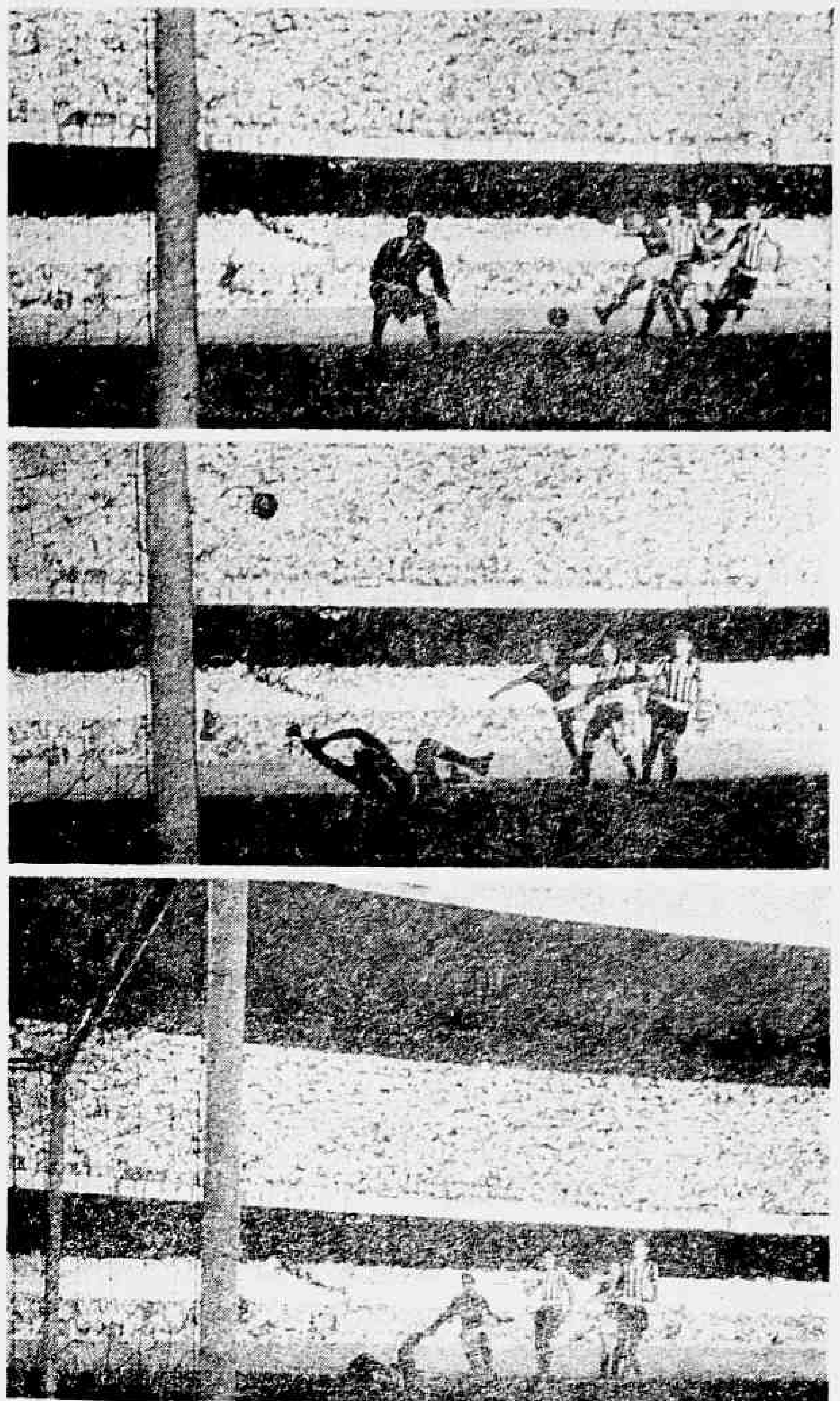

O Flamengo, em mais de uma oportunidade estêve à beira de inaugurar o marcador, tal e qual o Botafogo. Apenas por falta de sorte dos dois ataques o marcador ficou em branco. Na seqüência, por exemplo, o avante Dida aparece penetrando pela área alvinegra e desferindo um autêntico "foguete" contra Manga. O couro saiu [illegible] por cima da trave, numa defesa monumental, ainda no primeiro tempo.

JOGO: BOTAFOGO x FLAMENGO

LOCAL: Maracanã
RENDA: Cr$ [illegible]
JUIZ: Eunápio de Queiroz
BOTAFOGO: Manga — Cacá, Zé Maria e Chicão — Pampolini e Nilton Santos — Garrincha, Edison, Genivaldo (Geninho), Quarentinha e Zagalo.
FLAMENGO: Ari (Fernando) — Joubert, Monin e Jordan — Jadir e Carlinhos — Othon, Moacir, Luís Carlos, Dida e Babá.
FINAL: zero a zero
PRELIMINAR: Botafogo (aspirantes) [illegible]

CLÁSSICO COM MAIS FALHAS DO QUE VIRTUDES:

BOTAFOGO E FLAMENGO TIVERAM MAIS DEFESA DO QUE ATAQUE: ZERO A ZERO

(De GERALDO ESCOBAR)

NUNCA um zero a zero estêve tão bem afixado num marcador, como o de ontem, no clássico Botafogo x Flamengo. O "match", que terminou sem abertura de contagem, tem nos erros dos atacantes, como ainda em suas jogadas de infelicidade, a causa direta do placar nulo que se estampou. Não foi também, um grande choque, um espetáculo excepcionalmente técnico. Mas também, apesar de tudo, de algumas falhas e muitos lances perdidos tècnicamente, não pode o encontro entre alvinegros e rubronegros merecer a rude pecha de pelada.

Isso porque, o prélio, durante seus noventa minutos nervosamente jogados, teve momentos de bom futebol, de alguma coisa interessante, destacando-se, como equipe melhor organizada (ou menos atabalhoada), o Botafogo. O Flamengo apareceu mais descontrolado, menos seguro em sua defesa de zagueiros, chegando todavia a alguns ímpetos bem característicos do estilo rubronegro.

Receio e Pouca Iniciativa

A primeira fase foi a mais fraca de ontem. Notava-se os dois quadros em campo, em situação muito semelhante a dois pugilistas que se estudam, procurando meios para abrir a defesa adversária, poupando desperdício de investidas num combate de muitos "rounds". Dois pugilistas a se estudarem, mas que no fim, como que um a respeitar o outro, terminam o combate com um empate, em igualdade de pontos na luta.

Só que ontem, o saldo de maiores tentativas de "nocaute" apresenta ligeira vantagem do Botafogo. Isso, entretanto, sem que se deixe de reconhecer a batalha cavada pelos rubronegros, na ânsia de surpreender o adversário, com a "guarda aberta". Mas o principal é que foi um jogo em que os dois adversários receavam o ataque franco, rigorosamente ofensivo, como ainda, notamos pouca iniciativa na base da velocidade e da decisão. Jôgo prêso, que se arrastou muito, apresentando, em média, igualdade de falhas.

Conduta no Primeiro Tempo

A melhor apresentação das duas defesas, superando nitidamente os dois ataques, mostra claramente a falha técnica da partida, em seu primeiro tempo. Os botafoguenses com uma retaguarda bem plantada, contando com quatro zagueiros em forma excelente e com boa noção de cobertura, Cacá, Zé Maria, Nilton Santos e Chicão, cumpriram bem sua missão. Pampolini, no apoio, estêve bem e firme, contando com auxílio de Zagalo e Edison, numa triangulação satisfatória que dominou a dupla de meio-campo do Flamengo: Moacir e Carlinhos. Os defensores rubronegros, com o recuo da linha alvinegra, que ficou apenas com dois homens na frente, teve momentos de tranqüilidade, enquanto seu ataque, com aquêle jogo de deslocamentos, não conseguiu melhor efeito, em face da marcação certa dos adversários.

Apenas a conduta do Botafogo pareceu mais organizada, porque, jogando com seus homens do ataque, na intermediária rubronegra e os pontas atrasados, para partir em contra-ataque, conseguiu o time alvinegro penetrações perigosas e ganhou o duelo com a retaguarda contrária, em certos lances. Jogadas abertas, tôda de primeira. Com três homens no meio campo contra dois, os botafoguenses venciam a parada e obrigavam os quatro zagueiros do Flamengo partir para desmanchar as tramas. Daí nasciam as brechas para o gol.

Entretanto, sentiu-se que o ataque do Botafogo tinha um Quarentinha ainda pesado, sem estar em plena forma física, correndo pouco. Também, os erros de passes foram muitos, notando-se falhas nas jogadas que deveriam, pela maneira da execução dos passes, ser para gol. O Flamengo mantinha seus pontas atrazados sempre pela lateral, para explorar o campo aberto que os zagueiros laterais do Botafogo concediam, jogando na vigilância sôbre a zona. Mas a cobertura alvinegra e ainda os erros nos passes rubronegros, facilitaram tudo. Foi um jogo de muita falha neste primeiro tempo, em que o Botafogo chutou mais a gol que o Flamengo. Teve mais chance, em face da defesa rubronegra ter sido mais vulnerável nesta primeira etapa do que a sua defesa. Um tiro violento de Garrincha (foul em Genivaldo), Ari mandou para corner, no ângulo. Um tiro violento de Quarentinha, sêco e malicioso, Ari fêz sensacional defesa, no ar, detendo a bola; um tiro perigoso de Quarentinha, com violência, cruzou a meta de Ari ameaçadoramente; um chute forte em boa jogada de Geninho (substituiu Genivaldo) foi espetacularmente defendido por Fernando (substituiu Ari). O Flamengo teve um tiro certeiro de Dida, que Manga brilhou na defesa. Um chute violento de Luís Carlos, passou sôbre a trave ameaçadoramente e logo depois Quarentinha respondeu com um tiro cruzado forte, que passou sôbre a trave com perigo.

Conduta no Segundo Tempo

Para a fase final, modificou-se o Flamengo em seu sistema de marcação sôbre o ataque alvinegro. Percebendo o recuo do adversário para golpes de contra-ataque, os rubronegros jogaram mais colados ao adversário. Quarentinha e Geninho eram os homens de frente do Botafogo e tiveram vigilância constante de Monin e Jadir. Os outros, como Joubert e Jordan, partiram para a frente, explorando a descida de Zagalo (trabalhando no meio) e Garrincha que corria pela meia direita.

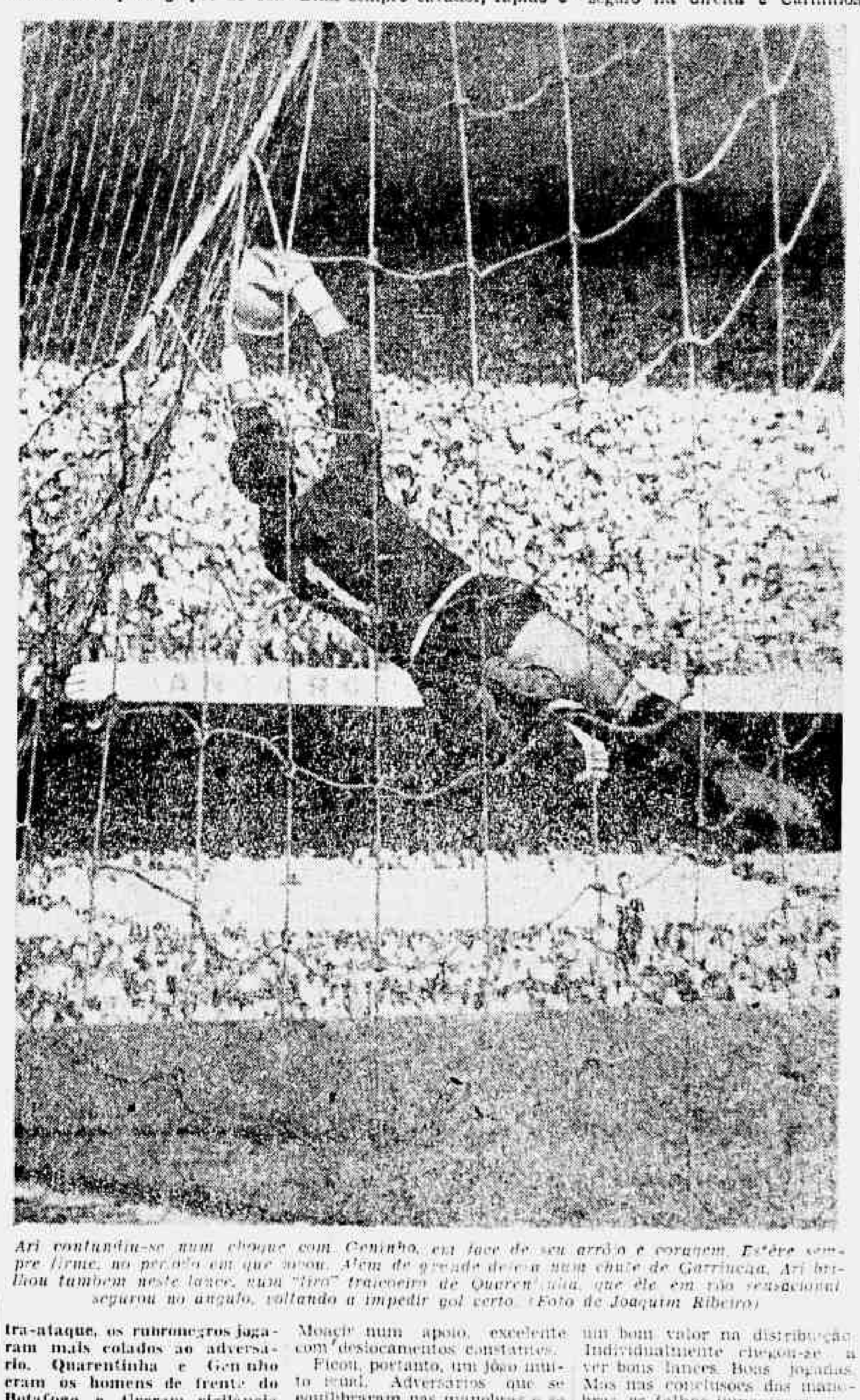

Ari contundiu-se num choque com Geninho, em face de seu arrôjo e coragem. Estêve sempre firme, no período em que atuou. Além de grande defesa num chute de Garrincha, Ari brilhou também neste lance, num "tiro" traiçoeiro de Quarentinha, que êle em [illegible] sensacional segurou no ângulo, voltando a impedir gol certo. (Foto de Joaquim Ribeiro)

O ataque rubronegro passou a jogar com troca de passes rasteiros e pela extremas, procurando quebrar o bloqueio seguro dos quatro homens na retaguarda alvinegra. Notou-se então, melhor desenvolvimento em campo, sem, todavia, deixar de se repetir as mesmas falhas observadas no primeiro tempo, com trocas de passes defeituosos, lentidão nas penetrações. Apesar de maior empenho das duas ofensivas, nesta segunda etapa, ainda não foi suficiente o ritmo empreendido para superar as duas defesas.

Contudo, o Botafogo ainda foi mais perigoso, explorando seu método de jogar. Penetrou mais, porque as jogadas abertas, com Garrincha pelo meio, Edson abrindo pelas extremas, Geninho entrando pela esquerda, forçaram o Flamengo a abrir muito e os lançamentos de contra-ataque não davam tempo de recuperação aos homens do meio campo como Carlinhos e Moacir, como ainda os laterais, muito na frente, eram batidos na corrida com apoio dos laterais adversários.

Mesmo assim, o Flamengo também estêve regular, quase no mesmo nível do Botafogo, porque também os alvinegros, no meio campo, perderam alguns lances como Pampolini, Edson e Quarentinha, deixando a defesa desguarnecida e com dificuldade de recuperação dos homens batidos na frente. Mas a segurança de Zé Maria (subindo cada vez mais), de Nilton Santos (sempre clássico), Chicão (muito firme) e Cacá (regularidade sempre), contiveram as perigosas manobras dos elementos rubronegros, que na linha contaram com um Othon excelente, rápido e malicioso. Dida sempre cavador, rápido e abriu a Zagalo livre na esquerda. O ponta atirou firme e de primeira, a meia altura. A bola passou por Fernando, saiu no lado oposto, tocando na trave; Garrincha fêz misérias no miolo da área, tirou três adversários da jogada e lançou Geninho, que cobriu Fernando e cobriu a trave.

Os rubronegros tiveram a chance de Babá que chutou violentamente num sem-pulo e Manga brilhou na defesa; uma entrada firme de Dida que atirou forte e Manga defendeu otimamente; uma penetração de Othon pela extrema que chutou firme e Manga defendeu com o pé. Uma entrada de Luís Carlos em impedimento, Manga defendeu espetacularmente para corner. Por esta média de gols perdidos, chega-se à conclusão que o empate foi justo. Ainda mais porque as defesas brilharam mais do que os ataques. Um Monin razoável, ainda meio acanhado, mas parece ser bom valor. Jadir firme (embora violento no lance que tirou Genivaldo de jogo). Jordan vigiando bem a Garrincha em alguns lances. Joubert seguro na direita e Carlinhos Moacir num apoio excelente com deslocamentos constantes.

Ficou, portanto, um jôgo muito igual. Adversários que se equilibraram nas manobras e se equipararam nas falhas. Defesas que se aguentaram firmes e ataques que tiveram chances de gol e perderam tôdas. O Botafogo neste segundo tempo teve três reais oportunidades de marcar tentos, com a bola que ultrapassaram o goleiro Fernando e foram para fora. Uma entrada de Quarentinha, em lance de Geninho, que o meia driblou o goleiro e colocou a bola. Porém, a pelota foi fora, raspando a trave. Uma jogada de Garrincha a Edson que um bom valor na distribuição. Individualmente chegou-se a ver bons lances. Boas jogadas. Mas nas conclusões das manobras, as falhas imperaram.

Eunápio de Queiroz procurou conduzir o jogo com acêrto. Repreendeu o jôgo violento, notadamente Joubert que entrou violentamente sôbre Geninho para vingar o choque dêste atacante com o goleiro Ari (que saiu contundido). O jogo foi fácil de arbitrar, porque teve segmento disciplinar dos jogadores. Os lances ríspidos foram mínimos, em relação ao que se vinha assistindo nos clássicos das rodadas anteriores.

Jadir Tira Mais um

Apesar de considerarmos Jadir um jogador excelente, de dotes técnicos reais, não podemos deixar de citar mais um lance (muita coincidência), que tirou Genivaldo de campo. E' mais um jogador do Botafogo que Jadir acerta. Primeiro, foi Zagalo (em 59), agora Genivaldo. Um lance malicioso, mas que não foi acintoso. De qualquer forma, para um craque como Jadir, é condenável, ainda que seja coincidência, porque acabara um jogador marcado.

ALBERT LAURENCE JULGA O JÔGO E OS JOGADORES

SERIA difícil não se repetir a uma semana de intervalo. Pois, outra vez, presenciamos ontem no Maracanã um "clássico" do Campeonato Carioca que não chegou a agradar. Novamente, vimos mais erros e falhas do que grandes jogadas. Novamente teremos muito mais elogios para distribuir a membros das retaguardas do que a atacantes. Destruiu-se no gramado com muito maior "talento" do que se construiu. A larga maioria dos jogadores "ofensivos" ficaram no "quase" e no "mais ou menos". E o empate sem abertura da contagem refletiu equitativamente a fisionomia de uma peleja que nem um, nem outro merecia vencer realmente, afinal de contas.

Uma arbitragem tímida, passiva, muito tolerante para o jogo brusco e violento, complicou ainda mais a tarefa daqueles que tentavam marcar gol e simplificou o trabalho dos que tudo faziam para impedir a queda da sua cidadela. O futebol de fôrça superou portanto o futebol de fineza, a bola não encontrou o caminho da rêde, e o expectador não tem nada a ganhar quando são estas as características mais claras de um jogo de futebol.

O BOTAFOGO

O caso do Botafogo, que já perdeu três pontos em três jogos, começa a ficar feio. Poderão dizer os alvinegros que a contusão de Genivaldo, que só pôde jogar dez minutos, diminuiu bastante o rendimento da sua linha. Mas falta-lhes também um grande meia armador, capaz de explorar as qualidades de finalizadores dos seus atacantes de ponta, aliás atualmente longe da sua melhor condição.

Quarentinha, por exemplo, foi lançado talvez um pouco cedo. E visível que tem receio de entrar em qualquer jogada dura ou complicada. Ontem só brilhou em uns tiros violentos, porém sem pontaria certa, e seu rendimento geral, handicapado pelo excesso de pêso, foi apenas regular. (nota 6). Garrincha também deve estar com uns quilos a mais. Sua classe natural excepcional lhe permitiu, contudo, umas façanhas que o tornaram o melhor da linha. (nota 8). Mas estes dois homens severamente marcados, ficaram sós para tentar a conquista da vitória, pois Geninho só valeu pelo esfôrço, aliás dispersivo, confuso e empanado por "fouls" constantes, (nota 5), e Zagalo, (outro que, sob a ameaça de uma distensão, evitou as entradas violentas) agradou muito mais como "armador" incansável e inteligente do que como finalizador. (nota 7).

Edson corre muito e sabe tornar-se útil, mas não tem a envergadura técnica necessária para dominar a meia cancha, nem os recursos físicos imprescindíveis para quem joga no seu estilo corrido. (nota 6).

Pampolini foi, portanto, que teve que alimentar os atacantes em bolas utilizáveis, jogando um bom "match", desta vez. (nota 8).

A retaguarda agradou plenamente, não permitindo nada aos atacantes rubronegros. Nilton Santos esbanjou classe, como sempre (nota 8) e Zé Maria [illegible] (nota 8).

Quanto a Manga [illegible] não cometeu erro (nota 8).

Defesa [illegible] Botafogo [illegible] Quarentinha [illegible] tempos.

O FLAMENGO

Acreditamos que o Flamengo tenha sentido bastante a ausência de Henrique. Não que Othon, que o substituiu numericamente, tenha jogado uma partida má, pois achamos, ao contrário, que este jovem elemento é uma das promessas mais interessantes do plantel da Gávea, pelo senso do jogo e a técnica apurada, a serviço de boas qualidades atléticas. (nota 7). Mas Othon atuou, teoricamente, pelo menos, na ponta-direita, e Luís Carlos, que estava no centro da linha, não tem o físico da posição. Nem grande talento tampouco. Batalhou com muito coração mas com pouco rendimento. (nota 6). Dida ainda não está na sua melhor forma. Demonstrou dinamismo e habilidade, mas severamente vigiado, não completou nada. (nota 7). Babá colaborou com a atividade costumeira, porém sem chance de colocar-se particularmente em evidência, ontem. (nota 7).

Moacir armou o jogo ofensivo com aplicação e sutileza, sem chegar a brilhar como em jogos recentes. (nota 7). Foi bem ajudado por Carlinhos, cujas qualidades técnicas vão amadurecendo e que deverá impor-se definitivamente no decorrer da temporada. (nota 7).

Os zagueiros destruíram no estilo rude e eficaz habitual. Joubert, sempre cometendo muitos "fouls", mas jogando certo. (nota 8). Jadir intervindo constantemente no segundo tempo, com grande autoridade. (nota 8). Monin batalhando magnificamente, porém "furando" de vez em quando de forma espetacular, mas recuperando-se ràpidamente. (nota 7) e Jordan fazendo o possível ante um Garrincha sem nunca apelar para a violência, mas com excelente produção. (nota 8).

Ari atuou somente meia hora, conseguindo umas boas defesas e machucando-se quando se jogou sôbre uma bola centrada por Garrincha e cobiçada por Geninho. Foi substituído por Fernando que teve perfeita atuação desta vez. (nota 8).

Concluindo, diremos que a volta de Henrique no comando da sua linha atacante e com mais umas semanas de treinamento, o Flamengo será "páreo duro" para todos os candidatos ao título. E é lógico que alimenta também suas esperanças de tornar-se campeão.

PAGUE
Cr$ 36.000,00 EM
36 PRESTAÇÕES DE
Cr$ 1.000,00...

RECEBA
Cr$ 72.000,00
e UMA RENDA, para sempre,
de Cr$ 720,00 mensais!

AGUARDE!
sensacional!
ATLAS S.A.
INCORPORADORA E ADMINISTRADORA

NATAÇÃO

O VASCO DA GAMA CLASSIFICOU TRINTA E TRÊS NAS ELIMINATÓRIAS

COM cinco equipes: Vasco da Gama, Fluminense, Tijuca, Guanabara e Bangu, num total de 183 nadadores foi feita na manhã de ontem, na piscina do Vasco da Gama (São Januário) as eliminatórias do terceiro concurso oficial da temporada do corrente ano, reservada à classe infantil (que abrange petizes e infantis de ambos os sexos). O Vasco e o Fluminense que inscreveram maior número de concorrentes foram os vencedores classificando 33 e 26 contra 25 dos cajutis, 11 do Guanabara e 5 do Bangu.

Os Vencedores Das Eliminatórias

Pelo programa elaborado das provas eliminatórias de ontem, e que será, oficialmente, realizado no próximo domingo, no mesmo local, apresentou os seguintes vencedores de cada série:

PRIMEIRA PROVA — 50 Metros Infantil Nado de Peito Clássico:
1.ª SÉRIE — Sérgio Paulo Rodrigues (Vasco) — 47"2/10.
2.ª SÉRIE — Protásio Ferreira Castro (Fluminense) — 46".

SEGUNDA PROVA — 50 Metros Meninas Infantis Nado Borboléta:
1.ª SÉRIE — Vera Lúcia de Albuquerque Sá (Guanabara) — 42"6/10.
2.ª SÉRIE — Elizabeth Nunes Sumares (Fluminense) — 43".

TERCEIRA PROVA — 50 Metros Petizes Nado de Peito Clássico:
1.ª SÉRIE — Sérgio M. Carvalho Pires (Tijuca) — 48"5/10.
2.ª SÉRIE — Biancamano Pellegrinetti (Vasco) — 49"1/10.

QUARTA PROVA — 50 Metros Meninas Petizes Nado Livre:
1.ª SÉRIE — Celi Gonçalves (Fluminense) — 37"2/10.
2.ª SÉRIE — Eliane Arieira Fernandes (Vasco) — 42"5/10.

QUINTA PROVA — 50 Metros Infantis Nado de Costas:
1.ª SÉRIE — Carlos Alberto A. Castro (Tijuca) — 40"3/10.
2.ª SÉRIE — Cleber da Costa Ajuz (Tijuca) — 42".

SEXTA PROVA — 50 Metros Meninas Infantis Nado Livre:
1.ª SÉRIE — Ieda Botelho (Guanabara) — 35"5/10.
2.ª SÉRIE — Celi de Souza Cordovil (Vasco) — 35"2/10.

SÉTIMA PROVA — 50 Metros — Petizes Nado de Costas:
1.ª SÉRIE — Válter Duarte F. Filho (Vasco) — 43"3/10.
2.ª SÉRIE — João Carlos Fernando (Vasco) — 45".

OITAVA PROVA — 50 Ms. Meninas Petizes Nado Peito Clássico:
1.ª SÉRIE — Sheila Wallace Ferreira (Fluminense) — 51"6/10.
2.ª SÉRIE — Vera Lúcia Gama Ruiz (Vasco) — 54".

NONA PROVA — 50 Metros — Infantis Nado Borboléta
1.ª SÉRIE — Nelson de Oliveira Bastos (Tijuca) — 42".
2.ª SÉRIE — Naldequi de Oliveira Silva (Vasco) — 45"5/10.

DÉCIMA PROVA — 50 Metros Meninas Infantis Nado de Costas:
1.ª SÉRIE — Ruth Santos Oliveira (Vasco) — 43"7/10.
2.ª SÉRIE — Ieda Botelho (Guanabara) — 43"2/10.

DÉCIMA-PRIMEIRA PROVA — 50 Metros Petizes Nado Livre:
1.ª SÉRIE — Ronaldo Nascimento Italo (Vasco) — 35".
2.ª SÉRIE — Válter Duarte Filho (Vasco) — 36"1/10.

DÉCIMA-SEGUNDA PROVA — 50 Metros — Meninas Petizes Nado de Costas:
1.ª SÉRIE — Celi Mendes Gonçalves (Fluminense) — 44".
2.ª SÉRIE — Maria Glória Nola Ruiz (Tijuca) — 45"6/10.

DÉCIMA-TERCEIRA PROVA — 50 Metros Infantis Nado Livre:
1.ª SÉRIE — Nelson de Oliveira Bastos (Tijuca) — 36".
2.ª SÉRIE — Carlos Alberto Pinheiro (Tijuca) — 33"5/10.

DÉCIMA-QUARTA PROVA — 50 Metros — Infantis Nado de Peito Clássico:
1.ª SÉRIE — Vera Lúcia A. Sá (Guanabara) — 44"4/10.
2.ª SÉRIE — Elizabeth Nunes Sumares (Fluminense) — 45"1/10.

Nadadores Classificados

1.º Lugar — Vasco da Gama, 33
2.º Lugar — Fluminense, 26
3.º Lugar — Tijuca, 25
4.º Lugar — Guanabara, 11
5.º Lugar — Bangu, 5 nadadores

Celi de Sousa Aguiar (Vasco) e Ester Barbosa (Tijuca) vencedoras da 6.ª prova, segunda série.

Nelson Oliveira Bastos (Tijuca) vencedor de duas provas 9.ª, 50 metros infantil (borboleta) e 13.ª, 50 metros nado livre

VOLIBOL

FÁCIL VITÓRIA DOS BOTAFOGUENSES

Na manhã de ontem, foi concluída a disputa da quarta rodada do returno do campeonato carioca juvenil (masculino) com o encontro Botafogo x Clube Municipal, tendo como local a quadra do Mourisco. O sexteto botafoguense conquistou fácil triunfo, derrotando os visitantes por 2 x 0 com os parciais de 15 x 2 e 15 x 6, sob a arbitragem de Valdir Ferreira de Melo e José Brás de Lima. O Botafogo formou com: Paulo Roberto, Eugênio, Afonso, Ricardo, Homero, Léo, Ari e Eduardo. Municipal — Sérgio, Jorge Carlos, Escal, Hélio, João Roberto, Cleança e Cláudio.

Flamengo e Tijuca Vencedores

Antecipados jogaram as equipes do Flamengo x Fluminense e Tijuca x América pela quarta rodada do returno. O Flamengo derrotou o Fluminense, por 2 x 0 e o Tijuca venceu o América por 2 x 0, em Campos Sales.

BASQUETEBOL

DERROTADOS OS PARAPLÉGICOS CARIOCAS

A primeira partida "melhor de três" entre as seleções carioca e paulista de basquetebol entre Paraplégico (Cadeiras de rodas) foi realizada na tarde de sábado, no ginásio do Maracanãzinho, com a disputa de três valiosos troféus. O conjunto bandeirante constituído dos melhores valores dessa especialidade derrotaram os cariocas por 22x14. Foi um prélio de grande movimentação em que o público prestigiou o acontecimento. As equipes estiveram assim formadas: Cariocas — Robson, Arnaldo, Jorge, Vandison, Raimundo, Abraão, Zé Maria, Heno e Manoelito. Paulistas — Sérgio, Pedro, Lourenço, Paulinho e Artur.

Tijuca Venceu o Riachuelo

Pelo campeonato carioca infantil, o conjunto do Tijuca derrotou ontem pela manhã em seu ginásio o Riachuelo por 30x6, após o primeiro tempo de 18x2. Sob as arbitragens de Delmando J. Castro e Guilherme Fleishauer. O Tijuca formou com Vitor (14), Alberto (4), Mario, Saboia (6), Pacheco (2) e Sérgio (4). Riachuelo — Paulo, Carlos (1), Silvio (3), Murilo, Heraldo e Brigo (2).

Faleceu o Presidente do Mackenzie

Está enlutado o Sport Club Mackenzie com o falecimento do seu presidente Otávio Monteiro Quintela, ocorrido ontem e quando se encontrava em uma condução. Em vista do infausto acontecimento, foi adiado o jôgo Mackenzie x América.

BOCHAS

AINDA INVICTO O CLUBE MUNICIPAL

MAIS duas partidas foram realizadas ontem, pela disputa do troféu "Albert Laurence" entre as representações do Clube Municipal x Clube de Bochas de Mesquita e C. R. Piraquê x Jardim Botânico.

Na pista da Rua Haddock Lobo defrontaram-se as equipes local e de Mesquita levando a melhor os municipalistas por 2 a 0 da seguinte forma: jôgo de duplas — Valdir, Balan e Tomás Amadei (Municipal) derrotaram Francisco Assis e Antônio Gomes (Mesquita), por 18 a 0 e nas trincas: Nelson Nogareli, Nilson Nogaroli e Valter Baian (Municipal) venceram Rosemberg Ferreira, Luis Gerevivi e José Bifano (Mesquita), por 18 a 5. Na pista da Lagoa o Piraquê empatou com o Jardim Botânico, por 2x1, com os resultados: duplas João Alhão e Ralfo Pedroso (Piraquê) derrotaram Alberto Henzie e Osorio Gomes (J. Botânico), 18 a 6 e Alberto Fernando, Paulo Fernandes e Silvio Iório (J. Botânico) venceram Filidei Nogaroli, Jaime Soares e Manoel Manhães (Piraquê), por 18 a 12.

Próxima Rodada

Quinta-feira, à noite, jogarão as equipes do Jardim Botânico e da Associação Donnero e no domingo pela manhã, as equipes Piraquê e Mesquita. A representação da Casa de Itália retirou-se do certame por falta de jogadores.

FUTEBOL DE SALÃO

GOLEADA DOS GAROTOS DA A. A. B. B.

NA quadra da Travessa Inácio Bitencourt, (Tijuca), foi realizado, na manhã de ontem, o encontro de futebol de salão, entre as representações infanto-juvenis da Associação Atlética Tijuca e da Associação Atlética Banco do Brasil pelo certame da cidade.

O cotejo que foi dirigido por José Mário Vinhas, apresentou a vitória do quinteto visitante, impondo uma goleada nos locais por 6x3, após um primeiro tempo de 4x0. As equipes estiveram assim constituídas: A.A.B.B. — J. Ramos, Egumovel, Jorge, Nélson e Renato. Tijuca — Geraldo, Carlos, José, Paulo, Josino e Pedro.

Social Ramos Venceu o Quadrangular

No Ginásio do Clube Municipal, foi realizado na manhã de ontem, um quadrangular de futebol de salão, entre as equipes: Milionários da Colina, Social Ramos Clube, A. A. Vila Isabel e do América F. C., pela passagem do 1º aniversário dos Milionários da Colina. Primeiramente o conjunto dos Milionários derrotaram os americanos, por 2x0. A seguir o Social Ramos venceu a A. A. Vila Isabel, por 1x2 e finalmente o Social Ramos, derrotou os Milionários, por 6x2. O quinteto campeão formou com: Aníbal, Jorge, Emílio, Evaldo, Augusto e José.

Fase do encontro entre as representações infanto-juvenis da A. A. Tijuca e da AABB.

TÊNIS

Campeonato Carioca Individual, no Fluminense

Adriano Cesar (Tijuca) enfrentará o campeão Ronald Barner (Country) pelo Torneio Volante, amanhã, à noite, nos "courts" do Grêmio "cajuti".

Nos "courts" do Fluminense, nas Laranjeiras está sendo realizado o Campeonato Carioca de Tênis Individual (masculino e feminino) pela disputa da Taça "Correio da Manhã". Alex Haegler (Country) venceu Aram Boghossian (Tijuca), por WO; Eugenio A. Silva (Fluminense) venceu Luis C. Bonn (Fluminense), por 6-1, 4-6 e 6-4.

Torneio "Maria Ester Bueno"

Promovido pelos nossos confrades do "Diário de Notícias" o Torneio Maria Ester Bueno, homenagem à bicampeã mundial de Winbledon prossegue animadamente já com diversas chaves concluídas. Laure Huntziger e Alex Duarte Santos são os primeiros campeões. Laure e Alex nos "courts" do Caiçaras derrotaram Astrid Voss e Sérgio Willemsens, por 6-4 e 6-0 sagrando-se os vencedores desta chave. Pelas semifinais da classe "A", Maria Helena Silva Costa e Ronald Moreira venceram Alla Solovieff e Herbert Haupt, por 6-4 e 6-3. José Torok Junior e Cecília Santa Vitória venceram Arlene Muniz e Osvaldo Graça Couto, por 5-7, 6-3 e 6-2.

Campeonato Volante

Está marcada para à noite de amanhã, às 20 horas, nos "courts" do Tijuca Tênis Clube o encontro entre as representações do Rio de Janeiro Country Club e do Tijuca Tênis Clube, pelo Campeonato Volante organizado pelo clube de Ipanema. A programação é a seguinte: Adriano Cesar x Ronald Barnes, Moacir Cardoso x José Aguero, Yeda Ferreira, Admar Simões x Dawn Barnes-Luis Couto Almeida e Rui Ribeiro e Mário Pires x Alvaro Osório e Derny Queiros.

"MARIA ESTER"

Também os jogos deste torneio foram transferidos para a próxima semana.

Hoje e Amanhã:

Antonio P. Guimarães — G. Shalders x S. Gouton — Luis D. Martins será o único jôgo do fim de semana e se fará realizar no Fluminense às 9,30 horas de domingo.

GÔLFE

D. C. Cooper Venceu a Taça "Gal. Justo"

Nos "links" do Gávea Golf and Country Club foi encerrada a disputa da Taça "General Justo", na modalidade de 36 buracos "match-play" entre D. C. Cooper x P. Paterson. Cooper após a disputa das duas voltas (18 buracos) conquistou brilhantemente a posse provisória da Taça "General Justo". Pela disputa da Taça "Cruzeiro do Sul", Mário Guimarães e C. Braman foram os finalistas e sòmente em princípio de setembro próximo será feita a decisão em 36 buracos "match-play" em comum acôrdo. Na foto Mário Guimarães, finalista.

AGORA
ÚNICO SERVIÇO
RIO
NOVA YORK
SEM ESCALAS
3 VEZES POR SEMANA
SAÍDA DO RIO ÀS 22 HORAS
CHEGADA EM N. YORK ÀS 6:30 DA MANHÃ

VARIG
COM
BOEING 707
ROLLS-ROYCE
DE TODOS O MAIOR
O MAIS VELOZ
E TAMBEM O DE MAIS
LONGO RAIO DE AÇÃO
CONEXÃO EM CARAVELLE
PARA AS GRANDES CIDADES

BREVE
4 SERVIÇOS POR SEMANA
POUSOS DIRETOS EM S. PAULO
EXTENSÃO A BUENOS AIRES
DOIS SERVIÇOS DIURNOS
DOIS SERVIÇOS NOTURNOS

BANGU SENSACIONAL: CAMPEÃO DO TORNEIO DE NOVA IORQUE DERROTANDO O KILMARNOC NA FINAL

NOVA IORQUE, 6 (FP) — Os futebolistas brasileiros do Bangu triunfaram, hoje, no primeiro Grande Torneio Internacional de Futebol organizado nos Estados Unidos, disputado por doze dos melhores clubes do mundo.

A final do estádio de Polo Grounds, opunha, hoje, os craques do Bangu, vencedores no grupo A, contra os escoceses do Kilmarnoc que venceram no grupo B. Os brasileiros ganharam por 2 x 0, depois de terem vencido no primeiro tempo por 1 x 0.

Válter, desmarcado e recebendo passe de Décio, marcou o primeiro tento da tarde, aos 3' minutos de jôgo. Três minutos, exatamente, antes do final da peleja, o mesmo Válter bombardeou surpreendentemente a meta adversária e conseguiu o segundo tento de sua equipe.

A partida, em si mesma, foi uma sistemática oposição de dois estilos inteiramente distintos. Os brasileiros praticaram um jôgo sutil e baseado em largas aberturas pelos lados, enquanto os escoceses entregaram-se ao passe curto e ao jôgo armado na área central. Os 25.500 espectadores admiraram e aplaudiram a habilidade individual e a capacidade de invenção coletiva do futebol brasileiro. Contudo, teriam preferido, sem dúvida, menos floreios em campo e mais tiros em gol.

Os escoceses não se entregaram em nenhum momento, mas não eram perigosos no último momento. O goleiro Ubirajara teve uma atuação irregular que os dianteiros escoceses não aproveitaram. Por outro lado, os dois beques Joel e Darci detiveram muitos ataques e salvaram gols já tidos como certos. Ao lado destas ocasiões perdidas, é preciso assinalar que Ubirajara neutralizou um par de ataques extraordinários que compensaram com juros seus pequenos desacertos.

O Bangu apresentou a seguinte formação:

Ubirajara; Joel, Antônio e Darci; Zózimo e Nilton; Corrêa, Zé Maria, Décio, Válter e Beto.

Atento ao chute de Telê, Escurinho entrou bem, e, muito oportuno, marcou para o Fluminense. Estava consumada a goleada cujo caminho foi aberto por Valdo.

Fluminense em Ritmo de Goleada Acabou Com a Portuguêsa: 4 x 1

De LUIZ VALÉRIO MEINEL

POR 4 a 1, gols de Waldo (2), Maurinho e Escurinho para os vencedores e Antônio para os vencidos, o Fluminense, com absoluta tranquilidade e segurança, abateu a Portuguêsa, sábado à noite, no Maracanã. Os comandados de Zezé Moreira, depois de um primeiro tempo de atuação apenas de regular para boa, na etapa complementar apresentaram sensíveis melhoras e acabaram sobrepujando, em ritmo de goleada, ao onze de Daniel Pinto, que valorizou a vitória do campeão carioca, com um jôgo corrido e até certo ponto bonito.

Vitória Justa

O triunfo do Fluminense foi, sob todos os pontos de vista, justo. Na verdade, foi o quadro de Alvaro Chaves que, durante grande parte do primeiro e em todo o segundo tempo, apresentou melhor futebol.

Os tricolores mostraram-se coesos em sua defensiva e puderam deter as perigosas investidas da Portuguêsa, principalmente nos dez minutos iniciais, quando os "lusos" buscaram de tôda a maneira um tento, que lhes permitisse, a seguir, recuar e procurar fazer o tempo correr. A retaguarda do campeão, firme, segura, bem plantada, impediu a queda de sua cidadela durante todo o período inicial.

Portuguêsa Com Fôlego

A Portuguêsa impressionou pela forma física de seus atletas. Com muito fôlego, a equipe de Cosmos ofereceu grande resistência ao Fluminense. Faltou aos seus jogadores maior senso de penetração e melhor pontaria à sua vanguarda, pois a defensiva, apesar de batida em quatro oportunidades, não estêve de todo mal, destacando-se o zagueiro Flodoaldo, que teve um trabalho dobrado na marcação de Escurinho, no sábado, em grande noite, tendo contribuído decisivamente para a vitória. Quanto ao trabalho de meia cancha, a Portuguêsa estêve sempre inferiorizada, pois Edmilson foi um leão que correu e lutou durante os noventa minutos de jôgo, não tendo dado, em momento algum, chance a que o meio-de-campo "luso" pudesse exercer com perfeição seu trabalho.

Correria Contra Técnica

Em síntese, o que se viu no jôgo Fluminense x Portuguêsa, foi um duelo entre a correria e a técnica. A Portuguêsa correndo sem parar, com todos os seus elementos fazendo com que a bola corresse de pé em pé, mas desordenadamente. Do outro lado, o Fluminense, que começou mal, ia se firmando pouco a pouco, até se tornar senhor absoluto do campo, a partir dos 16 minutos da etapa inicial.

Mal é dada a saída, a Portuguêsa atacou duas vêzes, mas sem perigo para Castilho. O Fluminense tentou reagir as duas investidas, mas estava embolado. Enquanto isso, os "lusos" continuavam a buscar o tento inaugural, mas seus avantes chutavam mal. Sòmente aos 5 minutos os tricolores fizeram o primeiro ataque, que terminou sem maiores conseqüências. Um minuto depois, quando Maurinho e Waldo já estavam atuando de ponta-de-lança e Telê pelo miolo, com Edmilson e Paulinho, o "Flapo" chutou de longa distância, quase inaugurando a contagem. Mas a Portuguêsa respondeu, pouco depois, por intermédio de Sabará, aos 8 minutos, com um tiro que passou por Castilho e se perdeu pela linha de fundo. Mas era o Fluminense quem pintava melhor o gol. Aos 10 minutos, Escurinho passou por dois e cruzou de extrema para extrema. Antes que Maurinho, então deslocado, pudesse finalizar, a zaga mandou a corner. A partir dêste lance, a Portuguêsa começou a decair.

Fluminense 2 a 0

Aos 18 minutos surgiu o primeiro gol do Fluminense. Maurinho forçou pela direita e foi desarmado por Antônio e Tião, que se atrapalharam e acabaram atrasando (os dois), para o goleiro Wagner. Waldo se antecipou ao guardião e marcou.

A Portuguêsa melhorou ligeiramente, tentando o empate aos 22 minutos, no que foi impedida pela pronta intervenção de Jair Marinho. Dois minutos e meio mais tarde Waldo tirou dois da jogada com um jôgo de corpo espetacular e deu a Telê, atrás. O avante chutou por cima da trave.

Pouco antes que fôsse encerrado o marcador no período inicial, Edmilson obrigou a Wagner um salto felino, com o que o goleiro evitou o segundo tento, que, contudo, surgiu aos 34 minutos: — Pressão do Fluminense que a zaga contrária alivia mandando a córner. Cobrado o escanteio por intermédio de Escurinho, o balão de couro desce para onde está Maurinho, que cabeceia violentamente, aumentando a contagem para 2 x 0.

2.º Tempo Fácil: 4 x 1

Na etapa complementar o panorama de jôgo mudou ligeiramente, desde que a Portuguêsa ficou inteiramente à mercê dos tricolores, que consignaram dois gols e acabaram sofrendo um, por absoluta falta de atenção da sua defesa.

Logo aos 1 minutos os tricolores ampliaram. Paulinho e Altair trocaram passes pela intermediária. A bola acabou ficando com Telê que, percebendo a escapada de Escurinho, lançou em profundidade para o extrema. Escurinho tocou na bola e encobriu o goleiro Wagner, no terceiro tento da noite.

Depois de assinalar o terceiro ponto, o Fluminense se acomodou no marcador, procurando, naturalmente se poupar. Aos 20 minutos, porém, Valdo encerrou o marcador para sua equipe, no mais belo gol da noite: — Escurinho recebeu, driblou a Flodoaldo, avançou e cruzou para a entrada da pequena área. Valdo, na corrida, mergulhou de maneira sensacional e cabeceou, da direita, no canto de Wagner, que ficou inteiramente batido.

O gol de honra da Portuguêsa foi marcado por Antônio, médio apoiador. O centro médio aproveitou-se de uma rebatida fraca, após a cobrança de um escanteio, e chutou da entrada da área, aos 27 minutos, vencendo inteiramente a Castilho. Pouco antes Telê, em "bicicleta" que arrancou demorados aplausos, quase consignava o quinto tento do Fluminense.

JÔGO: FLUMINENSE x PORTUGUÊSA

Jôgo: Fluminense x Portuguêsa.
Local: Maracanã.
Juiz: José Monteiro.
Renda: Cr$ 259.709,00.
Primeiro tempo: Fluminense 2 x 0.
Gols: Waldo e Marinho.
Final: Fluminense 4, Portuguêsa 1.
Gols: Escurinho, Waldo e Antônio.
Equipes: FLUMINENSE — Castilho; Jair Marinho, Pinheiro, Clóvis e Altair; Edmilson e Paulinho; Telê, Waldo, Maurinho e Escurinho. PORTUGUÊSA: Wagner, Flodoaldo, Galiano, Wilson e Tião; Antônio e Hélio; Pinheiro, Zezinho, Sabará e Iedo (depois Mário, aos 33 minutos do primeiro tempo).
Preliminar: Portuguêsa 2, Fluminense 0.

Mesbla em festa de ANIVERSÁRIO!

59 departamentos em ofertas de real valor!

... nossos preços e condições excepcionais de pagamento são verdadeiros presentes para você!

com muito mais rapidez...

máquina de tricot "VELOZ SUPER"

... faz 1001 pontos diferentes, em lã, linha, sêda ou ráfia.

e ainda mais...
- faz 150 malhas em três segundos
- conserva o predicado dos trabalhos manuais
- tece com qualquer grossura de lã ou linha.
- tem dois anos de garantia
- dá assistência técnica permanente

entrada 500,
mensais 353,

GRÁTIS

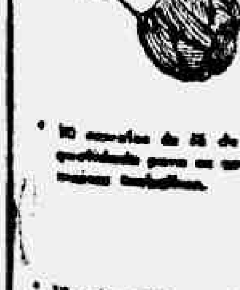

- 10 aulas práticas, ministradas por professôra especializada.
- 1 livro "A Arte de Tricotar" manual completo para confecção de trabalhos em lãs e linhas.

Mesblinha o Magazine do Lipo
Almirante Cochrane 225 e Conde de Bonfim 254
Abertas 2as, 3as, 5as e 6as até 21,30 horas

MAGAZINE Mesbla
Rua do Passeio 42/56
Aberto diariamente das 9 às 19 horas
Terças e Sextas até as 22 horas

ARROZ BREJEIRO

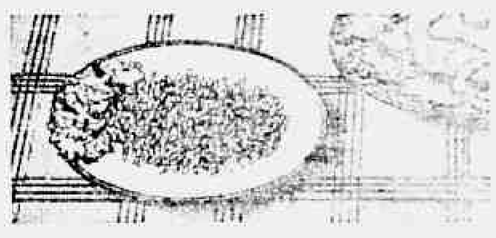

SABOROSO!

LIMPO!

ECONÔMICO!

EM PACOTES DE 1 2 e 5 QUILOS

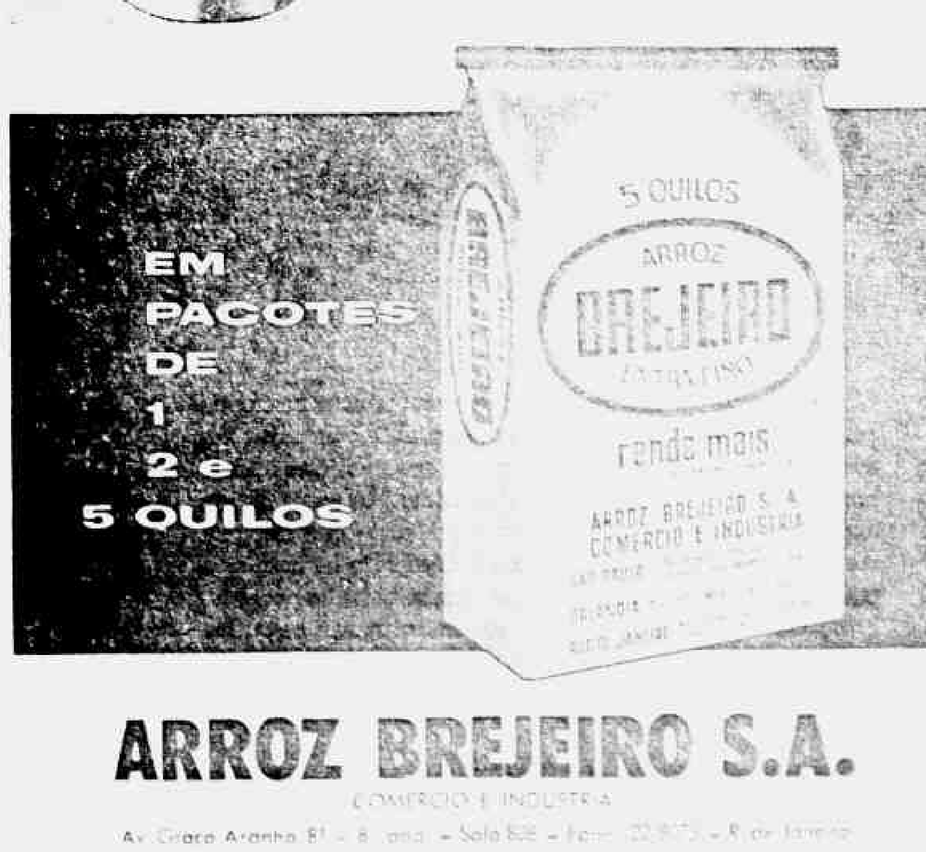

ARROZ BREJEIRO S.A.
COMÉRCIO E INDÚSTRIA

O NORDESTE PODE CRESCER SÒZINHO

Cinco reportagens sôbre o desenvolvimento da região mostram como isso é possível

ÊXODO RURAL TAMBÉM É PROGRESSO

Uma mudança completa da mentalidade em muitos setores econômicos aponta, hoje, o estímulo ao êxodo rural como uma solução para os campos

OS MELHORES AUTOMÓVEIS AMERICANOS E COMO IDENTIFICÁ-LOS

Um estudo da "Consumers Union" esmiúça as mais conhecidas marcas, de 1954 a 1959

OS NOVOS PREÇOS DE CAMINHÕES E DE AUTOMÓVEIS

Revelações inéditas na "Bôlsa de Automóveis" e novidades na nova "Bôlsa de Caminhões" de PN

E MAIS: 191 notícias rápidas, com a informação adequada para os homens de negócios

Adquira hoje a revista semanal PN nas bancas de jornais Cr$ 30,00

MUSIQUINHA

Com uma flautinha original, Coutinho mata o tempo no hospital.

A REPORTAGEM PROIBIDA

COUTINHO: SOM DE FLAUTA PARA ACABAR COM O TÉDIO

Na Santa Casa de Misericórdia de Santos, onde Coutinho foi operado e se acha internado, existe proibição à entrada para repórteres e fotógrafos. Apesar disso, a reportagem de UH entrou naquele nosocômio e conseguiu entrevistar o grande craque santista.

Dores

Quando penetramos no quarto 202, ala "E", da Santa Casa, notamos no rosto de Coutinho, o traço do sofrimento. Percebemos logo à primeira vista, quanto a operação no menisco da perna esquerda havia abalado, fisicamente, o centro avante do Santos e da Seleção Brasileira. Mas Coutinho, talvez porque não queria nos decepcionar abriu logo um sorriso. Arriscamos:

"Está doendo

— Se está. Esta manhã as dores foram bem fortes. Pouco a pouco, porém eu vou me acostumando.

Araras, grande revelação "peixeira" e que tem estado diuturnamente ao lado de Coutinho, participa da conversa:

"Êsse garôto é um bravo! às vêzes percebo que as dores o estão realmente importunando, mas êle se mantém firme procurando contar piadas e falar de coisas alegres. Só mesmo um rapaz de fibra do Couto suportaria dores tão intensas com tal desprendimento. Esse môço é uma verdadeira maravilha de compreensão".

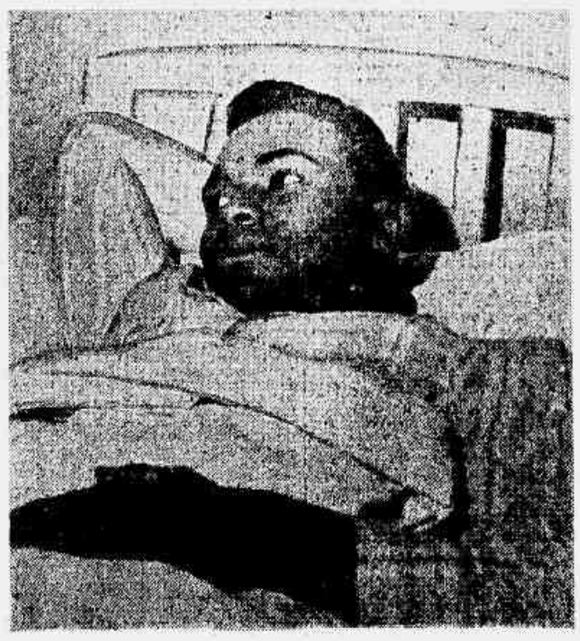

CURANDO — *O descanso de Coutinho é necessário. Pelé espera por êle.*

A Flauta

Junto ao leito de Coutinho destacava-se uma flauta original, de matéria plástica. O craque explica:

"Com esta flautinha procuro me distrair. Enquanto toco, parece que as dores desaparecem...".

Pedimos ao craque que ensaie qualquer melodia. E êle interpreta um trechinho de "Ouça".

— E quando não toca, o que faz, Coutinho?

— Ouço discos. Músicas brasileiras, é claro. Principalmente sambas. Discos estrangeiros é que não entram em minha eletrola.

Brotos...

Coutinho interrompeu várias vêzes a palestra que conôsco manteve para atender o telefone. Ficamos curiosos:

— Garôtas?

— É: elas são muito gentis e querem saber de meu estado físico.

Havíamos sido informados que a direção da Santa Casa, temerosa de que o excesso de telefonemas pudesse perturbar o avante "peixeiro" estêve a ponto de cortar a ligação telefônica do apogeno do craque. Tocamos no assunto com Coutinho:

— "Sim, é verdade o que você disse. Mas pedi aos diretores do hospital que mantivessem o aparelho no meu quarto. Afinal, as moças que telefonam são minhas fãs e merecem todo o meu carinho... Por isso, a voz macia dos "brôtos" continua "passeando" nas linhas telefônicas do meu quarto... E isso é tão bom.

Inatividade

Depois das brincadeiras, a parte seria da questão. Coutinho adianta:

— Segundo me disse o médico, "seu" De Bona, ficarei hospitalizado durante mais 8 ou 10 dias. E inativo pelo espaço de três meses.

Quando diz isso, o craque não consegue esconder a tristeza:

— É uma pena ter que ficar aqui, prêso ao leito, quando poderia estar nos gramados, batendo bola ou jogando, ganhando honestamente o pão de cada dia.

Mas ajunta, esperançoso:

— Hei de me esforçar. Colaborarei com o médico, para minha completa recuperação. Quero estar em forma o mais breve possível. Preciso continuar servindo o Santos, clube que me lançou no estrelato futebolístico. E não é aqui que poderia fazê-lo.

Veja Pelos Anúncios Desta Edição as Melhores Ofertas

LEILÃO JUDICIAL IMPORTANTE EM PÔRTO ALEGRE

LOURENÇO LEILOEIRO OFICIAL

Falência de Indústria Riograndense de Chapéus S/A

Dia 18 de agôsto de 1960, às 14 horas, no próprio local, à Estrada Baltazar de Oliveira Garcia, 2284

LOURENÇO BORGES DE MELLO

(Leiloeiro oficial)

venderá, pela maior oferta, os seguintes bens, pertencentes à massa falida, conforme relação: IMÓVEIS: Lote n.º 1: Um prédio de alvenaria, c/1.200m2 de área e seu respectivo terreno, que mede 47,50 de frente x 662,00 de frente aos fundos, uma área de 20837m2, imóvel êste transcrito no registro de imóveis da 1.ª zona desta capital, sob o número 67.367 a fls. 200 do livro 3 "C", cuja avaliação é de 5.000.000,00 (cinco milhões). Lote n.º 2, e, máquina de que se constituia a fábrica, máquinas de furar chapéus, estufas, centrífugas, esmancar carapuças, de tingir e outros, e seus pertences, conforme se descreve nos autos.

Lote n.º 3 — Mercadorias: sendo boinas, chapéus já prontos e outros em vias de confecção.

Lote n.º 4 — Carapuças e fitas.

Lote n.º 5 — Mercadorias e matéria-prima, carneiras, fitas de diversas côres, lacinhos, forros, ilhozes, retalhos e outros pertences concernentes à indústria.

Mais detalhes, com o Sr. Síndico, Dr. Laury Koch, Rua Vigário José Inácio, 368 — 7.º andar — Caixa Postal, 1.715 — End. telegr. "DUVAL". Fone 9-19-12, Pôrto Alegre, ou com o leiloeiro, no próprio local.

cabelos brancos ?

ORF-LENE

TINGE MELHOR em tôdas as côres

CABELOS CRESPOS ?

HENNE-LENE

TINGE E ALISA

são produtos do

AMÉRICO

à venda nas boas perfumarias, drogarias e farmácias

Fabricante e Químico Industrial

AMÉRICO JOSÉ DA SILVA

Rua das Laranjeiras, 384

Tel. 25-2837 - Rio de Janeiro

BANGU — CASAS — BAIRRO JABOUR: Entrada a combinar e pequenas prestações mensais. Vendemos ótimas casas novas em centro de terreno c/sala, 3 quartos, 2 varandas, banheiro completo, cozinha com fogão à gás, jardim e quintal. Construção e acabamento de 1.ª. Visitas no LOCAL, diàriamente, das 9 às 17 horas. A 10 minutos da estação de Bangu, Av. Santa Cruz, 3.042. Lotação "Bangu — Campo Grande" ou ônibus 82, "Candelária — Campo Grande".
Tratar com CORRETORES ASSOCIADOS. Av. Almte. Barroso, 90, s/801/802. Telefones: 32-6750 e 52-4330.
BANGU — LOJA — BAIRRO JABOUR: Vendemos neste novo bairro, já com 90 casas habitadas e 30 em construção, magnífica LOJA com apt.º nos fundos, de sala, quarto, banheiro, cozinha e quintal. Entrega imediata. Amplas possibilidades para negócio rendoso. Preço: ..... Cr$ 1.300.000,00, com pequena entrada a combinar e o restante em 10 anos. Ver no local: Av. Santa Cruz, 3.042. Lotação "Bangu — Campo Grande" ou ônibus 82, "Candelária — Campo Grande".
Tratar com CORRETORES ASSOCIADOS. Av. Almte. Barroso, 90, s/801/802. Telefones: 32-6750 e 52-4330.
GLÓRIA — APT.ºS PRONTOS: Vendemos à Rua Antônio Mendes Campos, 75 (antigo Beco do Rio), com sala-quarto, banheiro e kitch, ótimos para renda. Preço: Cr$ 620.000,00 com metade financiada. Acabamento de 1.ª. Visitas no local diàriamente até 17 h. Tratar com CORRETORES ASSOCIADOS. Av. Almte. Barroso, 90, s/801/802. Tels.: 32-6750 e 52-4330.
BRÁS DE PINA — APARTAMENTOS — Vendemos magníficos apt.ºs em final de construção, com sala, 2 ótimos quartos, banheiro completo, ampla cozinha e área com tanque. Apenas Cr$ 75.000,00 de entrada, prest. de Cr$ 7.500,00 e Cr$ 75.000,00 dentro de 12 meses. Próximo à estação e de todo comércio e condução. Construção esmerada sôbre pilotis. Visitas no LOCAL, diàriamente, RUA MANUEL CAVANELLAS, 526 (antiga Rua Suruí). Tratar c/CORRETORES ASSOCIADOS. Avenida Almirante Barroso, 90, s/801/802. Tels.: 32-6750 e 52-4330.

SOCIEDADE BRASILEIRA DE CULTURA INGLÊSA

Centro para os exames de Certificados da Universidade de Cambridge, reconhecidos pelo Ministério da Educação

CURSOS DE INGLÊS

MATRÍCULAS ABERTAS

NOVAS TURMAS EM FORMAÇÃO

MATRIZ: AV. GRAÇA ARANHA, 327 — TEL.: 22-1835

FILIAIS:

COPACABANA: Avenida Atlântica, 4.228 — Telefone: 27-2218.
TIJUCA: Rua Almirante Cochrane, 17 — Telefone: 48-4606.
NITERÓI: Rua Otávio Carneiro, 23 (Icaraí) — Telefone: 2-2811.
MÉIER: Rua Pedro de Carvalho, 61 — Telefone: 49-4423.
PETRÓPOLIS: Praça Paulo Carneiro, 192 — 4.º andar.
JARDIM BOTANICO: Rua Jardim Botânico, 190 — Telefone: 26-9353.
ILHA DO GOVERNADOR: Rua Capitão Barbosa, 685 — 2.º andar
BOTAFOGO: Praia de Botafogo, 92 — Telefone: 45-4448.
CAMPO GRANDE: Rua Dr. Augusto Vasconcelos, 408.
COLÉGIO BELISÁRIO DOS SANTOS — Telefone: 651 e 616.

Qualidade não é luxo

-é até economia

Quem entende de motores diesel, e trabalha com transporte pesado, exige Delvac. É a sua frota de caminhões, em prova nas estradas, que lhe demonstra a diferença entre um óleo apenas bom e o melhor óleo que se pode encontrar. Por isso o frotista experiente faz questão de Delvac – qualidade que assegura melhores viagens para os seus caminhões. Não há discussão possível: êle precisa de um óleo que ofereça mais alto poder lubrificante – Delvac... sempre atualizado em constantes pesquisas.

Mobil

A QUALIDADE DELVAC E PROTEÇÃO TOTAL

Melhor proteção contra a corrosão e o desgaste – Perfeita limpeza interna e mais longa vida útil do motor – Suprimento contínuo do óleo lubrificante às peças em movimento.

Quem procura qualidade – encontra Mobil

DELVAC, LUBRIFICANTE MOBIL PARA MOTORES DIESEL – MOBILOIL, PARA MOTORES A GASOLINA

COM APENAS CR$ 500,00

CONSTRUA SUA CASA

Em um LOTE DE TERRENO plano, demarcado, já com água, brevemente luz. Condução, na esquina, de 5 em 5 minutos e do qual lhe damos posse imediata com a importância acima.

EM CAMPO GRANDE

Localidade que dispõe de todos os recursos indispensáveis a uma cidade moderna, inclusive praia própria, com passagem de bonde por preço irrisório. FACILITAMOS A CONSTRUÇÃO DE CASAS. — Visita ao local, sem compromisso, aos domingos às 8,30 horas, saindo a condução do endereço abaixo

Em Campo Grande — Rua Agostinho Coelho, 6 - S/306

RUA DO CARMO, 6 — GRS. 1.108/9 — TELEFONE: 31-0909

ACEITAMOS CORRETORES

Jorge Vieira Viu Fluminense Golear Canto do Rio e Traçou Esquemas

Jorge Vieira, técnico do América, está disposto a tudo para que o clube rubro termine o campeonato carioca bem colocado. Pensando, inclusive, no título de campeão, o preparador "americano" vai ajustando o onze de Campos Sales com todo o cuidado, sem fazer pouco dêste ou daquêle adversário. Na quarta rodada, por exemplo, o América jogará com o Fluminense. Jorge Vieira, para não enfrentar o tricolor como um "anjinho", sem saber de nada, foi ver de perto o quadro de Zezé Moreira golear o Canto do Rio. E a respeito do Fluminense, Jorge, que já pensa em traçar esquemas para vencer o campeão, tem uma opinião abalizada:

— É meu favorito para a conquista do título porque possui o melhor sistema de defesa, o melhor sentido de conjunto e um ataque infiltrador.

Futebol Simples

Jorge Vieira não foi ao Maracanã sòzinho. Levou em sua companhia todos os titulares rubros. Prossegue:

— Aos meus jogadores fiz ver que os tricolores possuem um futebol simples, mas objetivo. Com o onze de Zezé, nada de descuido, pois pode ser fatal. Uma equipe que luta durante noventa minutos, mesmo vencendo de goleada, como aconteceu frente ao Canto do Rio, e que não enfeita as jogadas, mas procura chegar à área adversária pelo caminho mais curto, com passes de primeira, é um perigo.

Defesa e Ataque: Perfeitos

— Com o Fluminense não adianta o ataque em massa. Claro que sua defesa não é imbatível, mas se aproxima demais da perfeição. É um time muito flexível e que emprega a cobertura, entre seus quatro zagueiros, de maneira impressionante, de modo que dificilmente alguém fica inteiramente batido. Quanto ao ataque, bem lançado pelos homens de meia cancha, que sabem dominar territòrialmente aquêle setor importante, é penetrante e está sempre pressionando a meta contrária, num bombardeio constante e que acaba em gol.

América Com um pé Atrás

— Não é de hoje que conheço o Fluminense. Inclusive os jogadores tricolores, estou a par de tôdas as suas virtudes e defeitos. Achei, contudo, necessário ver o Fluminense jogar. Agora é traçar esquemas, mostrar aos jogadores a melhor maneira de tentar parar o tricolor que vem embalado para cima de nós. Claro que não jogaremos com o Fluminense da mesma maneira que contra o Vasco ou o Olaria. Para cada time um plano de jogo diferente. Contra Zezé, entraremos com um pé na frente e o outro atrás, quer dizer: sem esquecer a defesa nem o ataque adversário. O América pode vencer.

Jorge Vieira parece máquina: quer o América em ritmo certo, inclusive contra o Fluminense.

BUREAU DE EMPREGO DA ASSOCIAÇÃO BRASILEIRA DE PROPAGANDA

Oferece-se profissional para Departamento de Mídia.

Oferece-se, falando inglês e francês, com prática de lidar com público para iniciar-se em propaganda.

Oferece-se com curso de arte final desejando prática em expediente à tarde.

Oferece-se, falando e escrevendo inglês, dactilógrafa, com prática em vendas, desejando iniciar-se em propaganda.

Procura-se excelente contato com sólida experiência, inclusive para chefia de grupo.

Procura-se vitrinista com experiência.

Cartas para o BUREAU DE EMPREGOS DA ABP — Av. Rio Branco, 14 17.º andar.

VEJA PELOS ANÚNCIOS DESTA EDIÇÃO AS MELHORES OFERTAS

CONSTRUÇÕES FINANCIADAS

Com pequena parcela inicial e o saldo em 3 ou 4 anos, construimos em seu terreno, com garantia absoluta e material de primeira qualidade

LONGOS ANOS DE PRÁTICA NA CONSTRUÇÃO CIVIL

RUA DO CARMO, 6 — GRUPOS 1.108 e 1.109
TELEFONE: 31-0009

agora...
na linha Rio - Campos

NOVO TREM

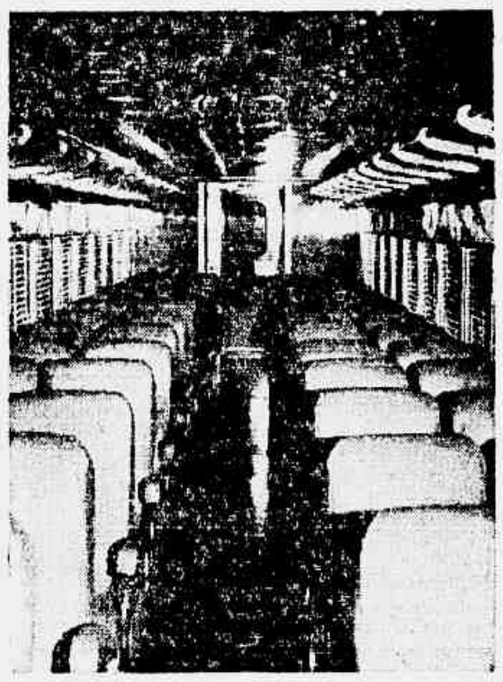

...com que a Estrada de Ferro Leopoldina está, agora, proporcionando viagens mais rápidas e confortáveis.

CARROS METÁLICOS DE FABRICAÇÃO NACIONAL

- Carros inteiramente metálicos
- Capacidade para 60 passageiros
- Iluminação central e individual
- Poltronas reclináveis e giratórias
- Porta-malas amplos
- Reservados de luxo
- Agua filtrada e gelada

PARADAS EM
Duque de Caxias, Magé, Itaboraí, Rio Bonito, Silva Jardim Casimiro de Abreu, Macaé e Araruama.

PREÇOS
Ida 260,00
I/V 433,00
Informações pelo telefone 28-0235

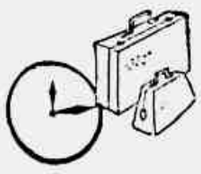

HORÁRIO - Às segundas, quartas e sextas feiras, partida do Rio (Barão de Mauá) às 15 horas, e de Niterói (G. Dutra) às 15,10, chegada em Campos às 21,15 horas. Às terças, quintas e sábados, partida de Campos às 7,30 horas, com chegada em Niterói às 13,20 e no Rio às 13,50.

NA SUA PRÓXIMA VIAGEM A CAMPOS, CONHEÇA O TREM DE LUXO DA LEOPOLDINA

Festival Fluminense de Facilidades

grande venda

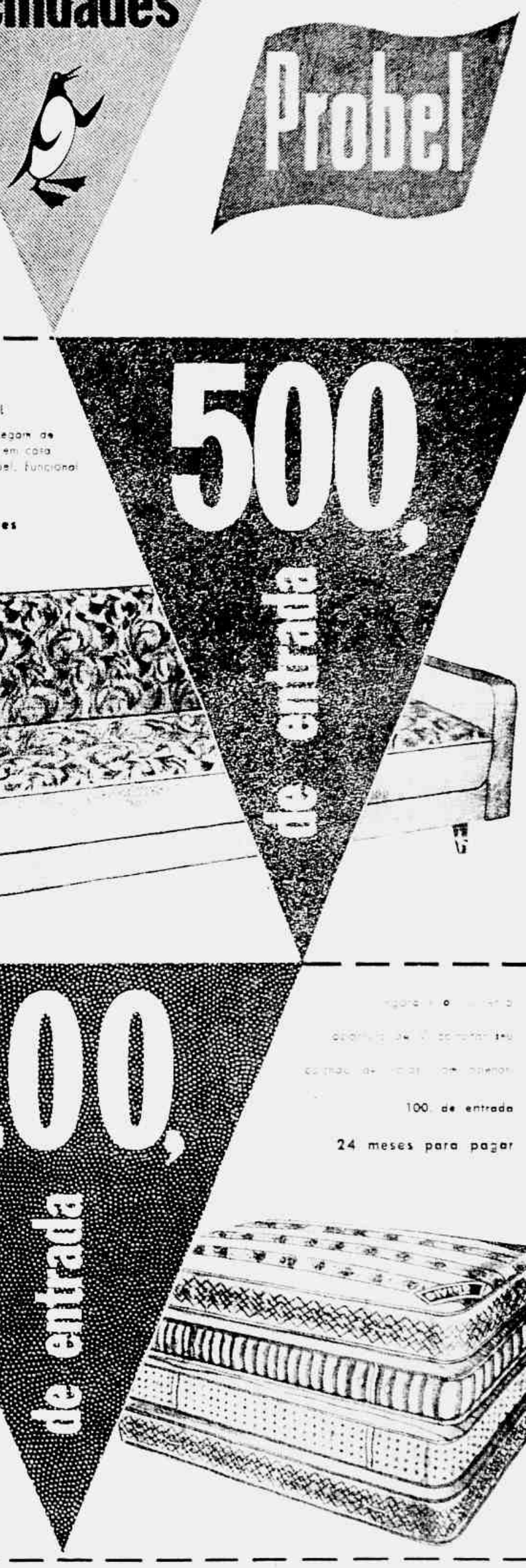

CAMA CAMA
DIVINO ESPECIAL
Os hóspedes, nunca chegam de surpresa quando V. tem em casa um sofá Cama da Probel, funcional e decorativo.
ENTRADA 500.
saldo em 24 meses

100 de entrada
24 meses para pagar

COLCHÕES DE MOLAS
DIVINO LUXO
DIVINO SUPER
DIVINO MOLA MAGICA

Ponto Frio

MAIS UM TÍTULO PARA O BRASIL: BANGU CAMPEÃO DO TORNEIO DE NOVA IORQUE: 2 x 0

FLU EM RITMO DE GOLEADA: 4 X 1

Pouco depois do primeiro gol, na cobrança de um escanteio, o Fluminense aumentou. A bola, partindo de Escurinho, veio exatamtnte para Maurinho, que saltou e testou violentamente, vencendo Wagner.

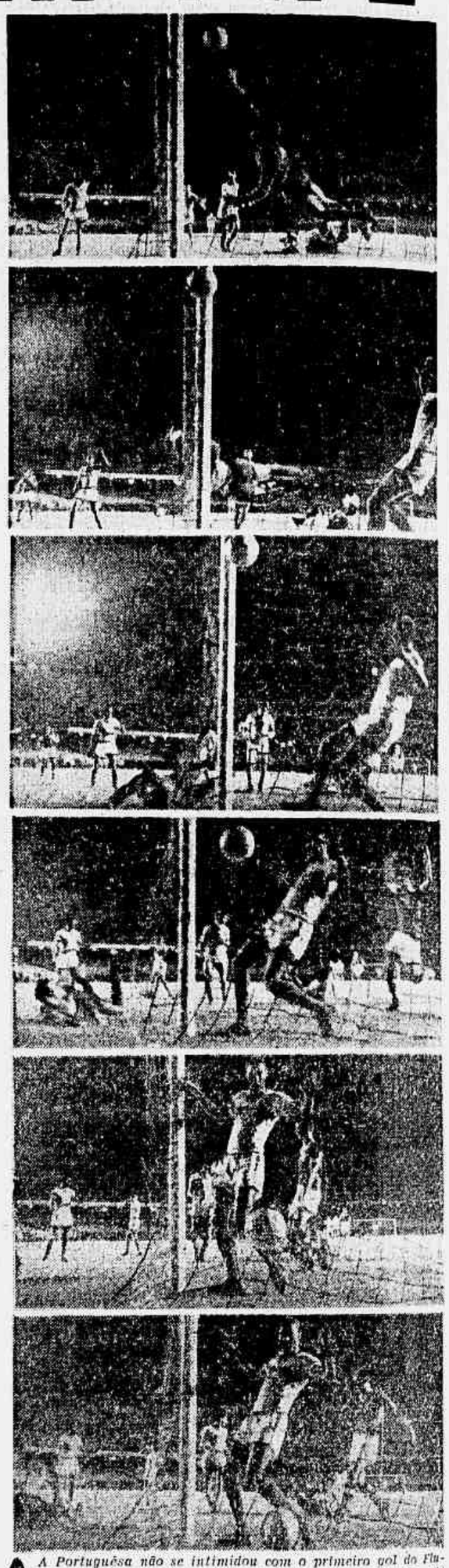

A Portuguêsa não se intimidou com o primeiro gol do Fluminense. O jôgo continuava difícil para o campeão, até que surgiu o "corner" que, cobrado com perfeição por Escurinho, permitiu aos tricolores aumentar a contagem. Na seqüência, o goleiro Wagner aparece sendo vencido pela potente cabeçada de Maurinho, que soube escorar o "tiro" de canto perfeito de Escurinho.

ZEZÉ MOREIRA, TRANQÜILO:

VITÓRIA FOI PRA LÁ DE JUSTA: FLU DOMINOU

NO vestiário do Fluminense, Zezé Moreira, chupando laranja, explicava a vitória:

— Um triunfo normal. Estivemos bem, o time correu os noventa minutos e ao final fomos os vencedores. Em ritmo de goleada ou não, o importante são os dois pontinhos.

Se a Portuguêsa ameaçou ou não, Zezé responde:

— Apenas de início, os nossos adversários pintaram um gol, vamos dizer relâmpago. Quando começamos a nos firmar previ a vitória.

Quanto a Maurinho, que com o número sete atuou pelo comando, enquanto Telê, com o número dez, atuou pela ponta direita, Zezé Moreira declarou:

— Embora muita gente vá pensar que não, a verdade é que não houve a menor intenção em confundir o adversário. Isto de deslocação é a coisa mais natural dêste mundo.

Castilho e o Gol

Exausto, Castilho, enquanto escolhia uma laranja a dedo, falou do gol da Portuguêsa, o primeiro que vem a sofrer no campeonato carioca de 1960:

— Não foi um gol bôbo. Pra começar, Antônio não chutou de longe, mas entrada da área, aproveitando a rebatida de um corner. Havia gente que não acabava mais na minha frente e não foi possível evitar o tento, por sinal merecido, pois a Portuguêsa até que estêve bem, inclusive valorizando nosso triunfo.

"Bicho": Cr$ 3 Mil Pra Cima

O dirigente Dilson Guedes, falando à reportagem, disse que o "bicho" será de Cr$ 3 mil para cima. Mais adiante, em contato com o Dr. Dourado Lopes, êste informou que somente Clóvis e Valdo foram os contundidos, acrescentando:

— O centro avante está com o pé machucado, enquanto Clóvis levou uma pancada na perna. Ambos, porém, não preocupam.

Dois Gols no Figurino

Valdo, sob o chuveiro, falava dos gols que marcou:

— Quando vi a zaga atrasando mal para Wagner, vi que havia chegado a hora de entrar no "peito". Quanto ao gol de cabeça, devo agradecer a Escurinho o lançamento na medida.

Pinheiro comentava:

— Fui obrigado, como "capitão" do time, a me queixar do juiz das entradas violentas de Sabará. Por isto êle parou o jôgo; para conversar comigo e Wagner, "capitão" da Portuguêsa.

Zezé Moreira adiantou que os tricolores sòmente se apresentarão ao clube amanhã pela manhã, quando treinarão individualmente. Logo após o jôgo, todos foram dispensados.

Castilho acha que não foi um gol bôbo. Antônio não chutou de longe, chutou da entrada da área, aproveitando a rebatida de um "corner". Mas o Fluminense, afinal, ganhou bem.

Largo de S. Francisco esq. de Andradas
Rua do Ouvidor, 88 — Rua Gonçalves Dias, 4-A
Av. N. S. Copacabana, 462 — Praça Floriano, 31-D
Av. N. S. Copacabana, 576

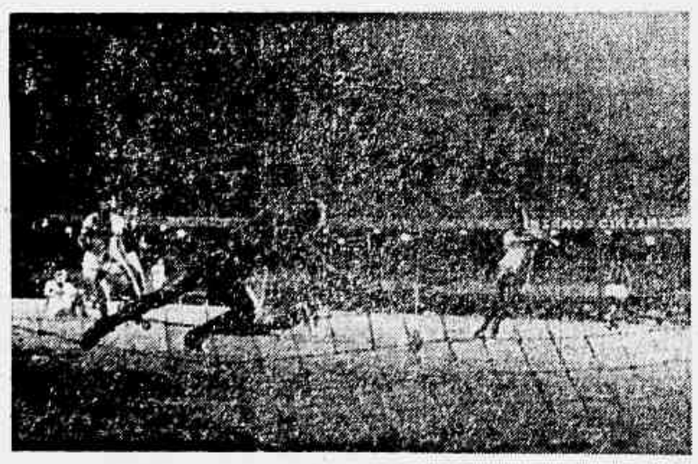

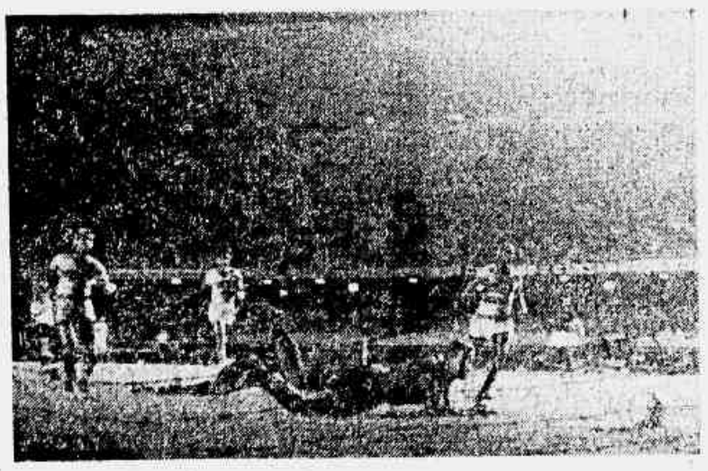

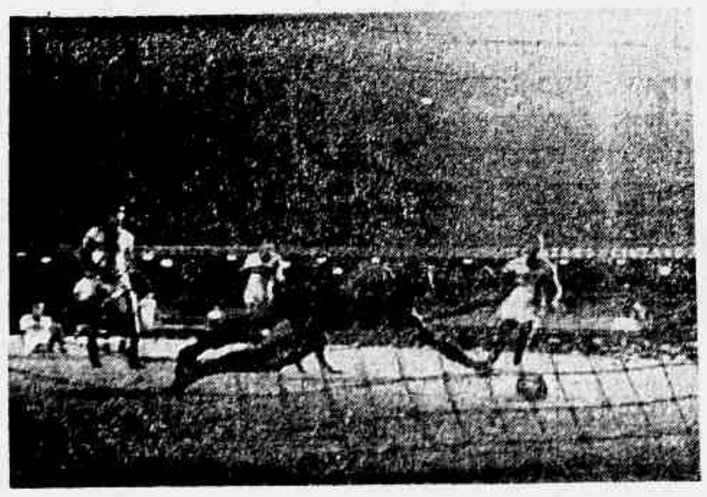

VALDO PARTIU PARA A GOLEADA

Forçando sempre, o Fluminense merecia ter aberto o escore mais cedo. Foi preciso, porém, a entrada providencial de Waldo para que o marcador fôsse movimentado. O lance nasceu com Maurinho, que sendo atacado por Antônio e Tião, acabou perdendo a bola para o segundo. Tião, apressado, sem olhar para os lados, atirou de qualquer maneira para o goleiro Wagner, que não esperava. Vendo a bola entre si e o goleiro, Waldo foi até lá para conferir. Entrando no peito, numa jogada que teve tôda a sua característica, Waldo, que não acredita em bola atrasada, inaugurou a contagem, facilitando as coisas para o Fluminense, que estava encontrando uma certa dificuldade em assinalar gols. Daí para frente, a luta desencabulou e o campeão, em ritmo de goleada, acabou com a Portuguêsa. Waldo, que começou, assinalou, mais tarde, mais um, justamente o último da noite.