

Fiche communale

Tournai



Édition 2023

Fiche communale

Tournai

Editeurs responsables

Stéphanie DURY
Hainaut développement
Parc scientifique Initialis
Boulevard Initialis 22 – 7000 Mons
Tél.: +32 65 342 612 – Fax: +32 65 342 603

Helen BARTHE BATSALLE
Observatoire de la Santé du Hainaut
Rue de Saint-Antoine 1 – 7021 Havré
Tél.: +32 65 879 600 – Fax: +32 65 879 679

Récolte, structuration des données – Rédaction

HAINAUT DEVELOPPEMENT
Système d'Information stratégique
Arnaud FLEURQUIN
Parc scientifique Initialis
Boulevard Initialis 22 – 7000 Mons
Tél.: 0800 15 500 – Fax: +32 65 342 566

OBSERVATOIRE DE LA SANTE DU HAINAUT
Rue de Saint-Antoine 1 – 7021 Havré
Tél.: +32 65 879 635 – Fax: +32 65 879 679

Email: hainaut.stat@hainaut.be

"Hormis les exceptions explicitement prévues par la loi, aucun extrait de cette publication ne peut être reproduit, introduit dans un fichier de données automatisé, ni diffusé, sous quelque forme que ce soit, sans l'autorisation expresse et préalable de l'éditeur".

Sommaire

Éléments marquants.....	4
1. Territoire.....	5
2. Population.....	6
2.1. Population et évolution.....	6
2.2. Age de la population.....	7
Vieillessement de la population.....	7
2.3. Mouvements de population.....	8
2.4. Ménages.....	8
2.5. Perspectives de population et des ménages.....	9
3. Espérance de vie et natalité.....	10
3.1. Espérance de vie.....	10
3.2. Mortalité.....	10
3.3. Causes de décès.....	10
4. Etat de santé.....	11
4.1. Etat de santé.....	11
4.2. Dépistage du cancer du sein.....	12
4.3. Comportements de santé.....	12
5. Logement.....	13
5.1. Logements et années de construction des bâtiments.....	13
5.2. Immobilier.....	13
Prix de l'immobilier.....	13
Pression immobilière.....	14
5.3. Logements publics.....	14
6. Services à la population.....	15
6.1. Offre médicale.....	15
6.2. Petite enfance.....	15
6.3. Aînés.....	15
6.4. Nombre d'implantations scolaires.....	16
6.5. Population scolaire.....	16
7. Formation.....	17
7.1. Niveau d'instruction.....	17
8. Emploi.....	18

8.1.	Emploi salarié (lieu de résidence)	18
8.2.	Emploi indépendant	18
8.3.	Taux d'emploi/Taux de chômage	19
	Taux d'emploi.....	19
	Taux de chômage	19
8.4.	Mobilité des travailleurs	19
	Mobilité des travailleurs résidents	19
	Mobilité des travailleurs occupés.....	19
9.	Revenus.....	20
9.1.	Revenus médians et déclarations.....	20
9.2.	Revenus d'intégration sociale (RIS)	20
10.	Tissu économique.....	22
10.1.	Entreprises.....	22
10.2.	Agriculture.....	23
	Sources.....	24

Éléments marquants...

Avec 318 hab./km², la commune de Tournai a une densité de population plus faible que celle du Hainaut et supérieure à la densité wallonne.

Elle présente une proportion d'étrangers (12,8 %) supérieure à celle du Hainaut, de la Wallonie et de la Flandre ; 70,5 % des résidents étrangers à Tournai sont de nationalité française.

A Tournai, compte-tenu des marges d'erreur, l'espérance de vie des hommes ne diffère pas de la moyenne hainuyère et elle est inférieure aux moyennes wallonne et belge. L'espérance de vie des femmes ne diffère pas des moyennes hainuyère et wallonne. Elle est inférieure à la moyenne belge.

A Tournai, si l'on prend la situation hainuyère comme référence (indice 100) et compte-tenu des marges d'erreur, la mortalité des hommes ne diffère pas de la moyenne hainuyère. La mortalité des femmes est inférieure à la moyenne hainuyère. La mortalité prématurée des femmes et des hommes ne diffère pas de la moyenne hainuyère.

A Tournai, le nombre de personnes souffrant d'au moins une maladie chronique impliquant une certaine dépendance est plus élevé qu'en Hainaut et en Wallonie.

Le prix médian de l'immobilier est supérieur aux prix médians du Hainaut et de la Wallonie. Le prix médian du foncier est également supérieur aux prix médians du Hainaut et de la Wallonie.

La commune recense sur son territoire 786 places d'accueil pour la petite enfance. Tournai dispose de 15 maisons de repos qui totalisent 1 211 lits.

La commune présente une proportion plus élevée de diplômés de l'enseignement supérieur que dans le Hainaut et en Wallonie.

Le taux d'emploi à Tournai est supérieur à celui du Hainaut et est inférieur à celui de la Wallonie. Le taux de chômage est inférieur à celui du Hainaut et est supérieur à celui de la Wallonie. Le taux de création d'entreprises à Tournai est moins élevé que ceux des autres régions. Le taux de cessation est quant à lui supérieur à ceux du Hainaut et de la Wallonie.

1. Territoire

La commune de Tournai se localise dans le nord-ouest de la province du Hainaut. Transfrontalière avec la France, la commune se situe au sein de l'Eurométropole Lille-Kortrijk-Tournai et du territoire de la "Wallonie picarde".

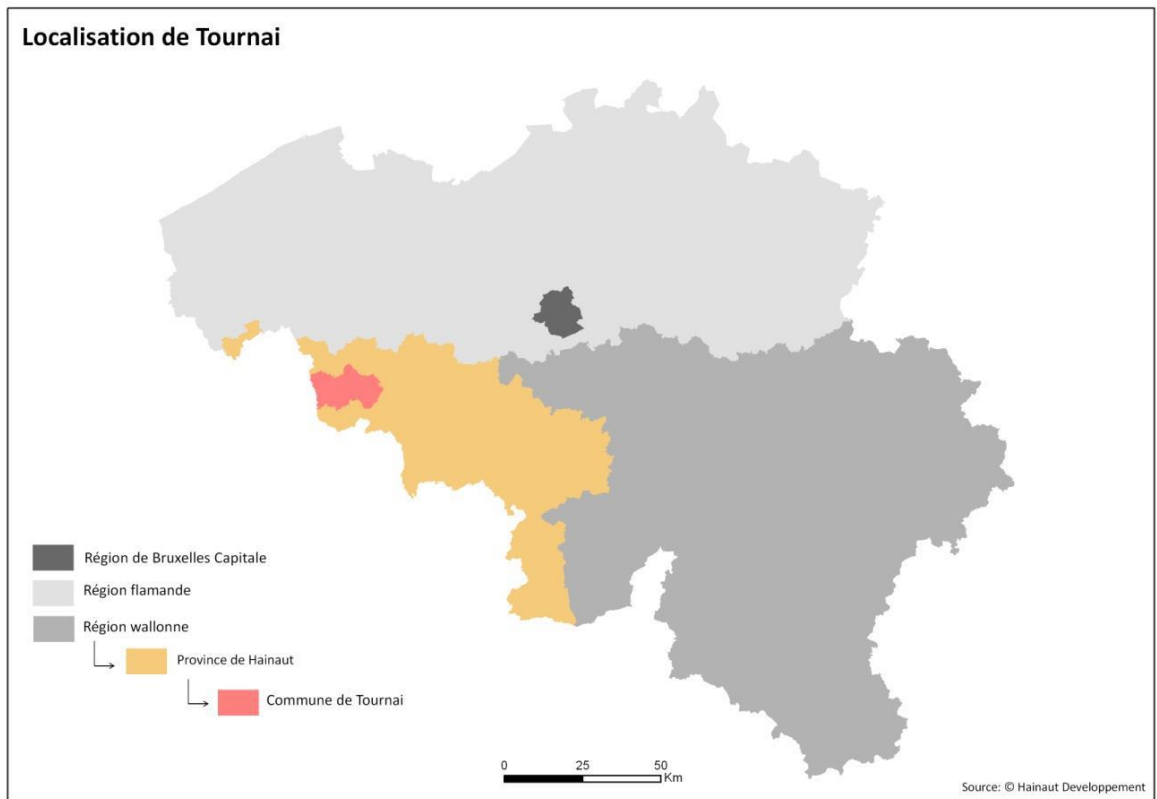

Le territoire de Tournai fait partie de l'ensemble paysager appelé "plateau limoneux hainuyer" qui se caractérise par un relief de plaine, donc relativement plat.

La commune actuelle se compose de 30 entités. Au total, elle présente une superficie de 21 534 ha pour une population de 68 518 habitants, ce qui donne une densité moyenne de 318 hab./km².

2. Population

2.1. Population et évolution

Au 1^{er} janvier 2022, la commune comptait 68 518 habitants (50,9 % de femmes et 49,1 % d'hommes) soit une densité de population de 318 hab./km².

Territoire	Population			Densité - hab.Km ²	Population étrangère		Part homme/femme	
	Hommes	Femmes	Total		Valeurs absolues	Pourcentage	Hommes	Femmes
Tournai	33.673	34.845	68.518	318	8.778	12,8%	49,1	50,9
Hainaut	658.615	692.512	1.351.127	353	167.325	12,4%	48,7	51,3
Wallonie	1.792.010	1.870.485	3.662.495	216	386.668	10,6%	48,9	51,1
Flandre	3.316.611	3.382.265	6.698.876	488	658.270	9,8%	49,5	50,5
Belgique	5.708.902	5.875.106	11.584.008	375	1.483.675	12,8%	49,3	50,7

Tournai présente une densité de population supérieure à celle de la Wallonie mais reste en-dessous des densités observées pour le Hainaut et la Belgique.

En 2022, les résidents étrangers de Tournai représentaient 12,8 % de la population totale, soit une proportion supérieure à celles du Hainaut et celle de la Wallonie. La grande majorité des personnes étrangères rencontrées à Tournai sont de nationalité française (70,5 % de l'ensemble de la population étrangère).

En 10 ans, la population de Tournai a connu une évolution légèrement négative (- 525 habitants soit - 0,8 %). Les autres régions connaissent par ailleurs une croissance : le Hainaut (2,2 %), la Wallonie (3,3 %), la Flandre (5,5 %) et la Belgique (5 %).

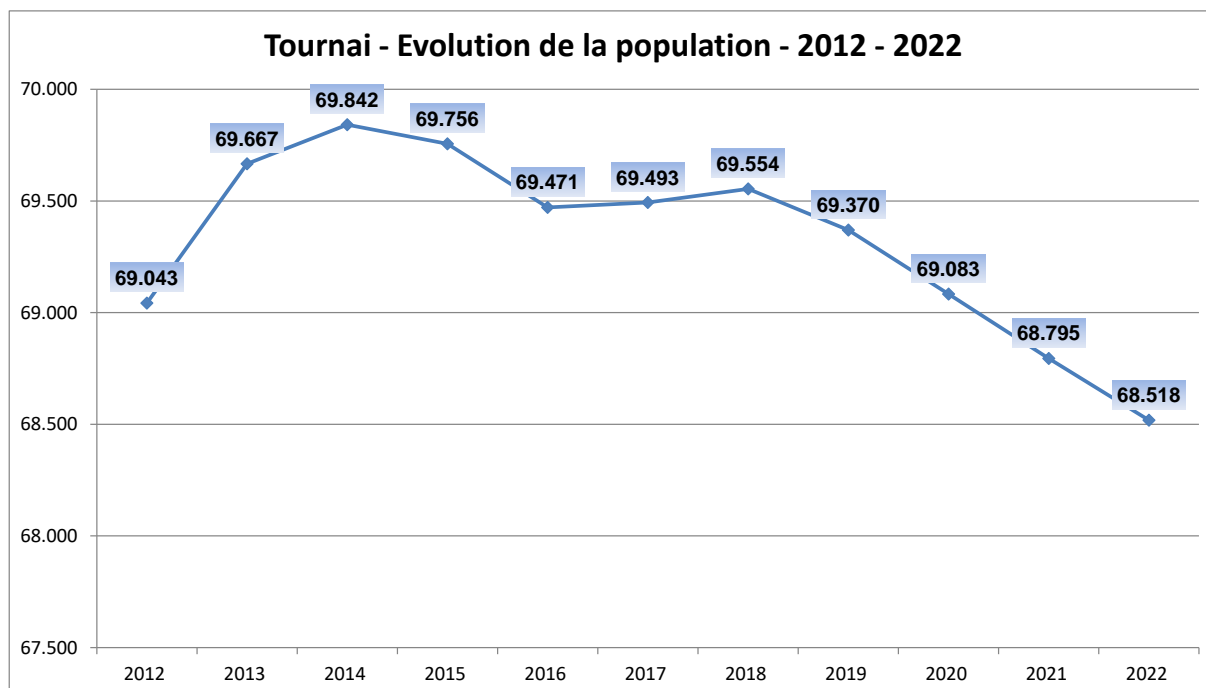

2.2. Age de la population

La population âgée de 25 à 49 ans représente à Tournai 31 % des habitants, ce chiffre est de 31,7 % pour la province.

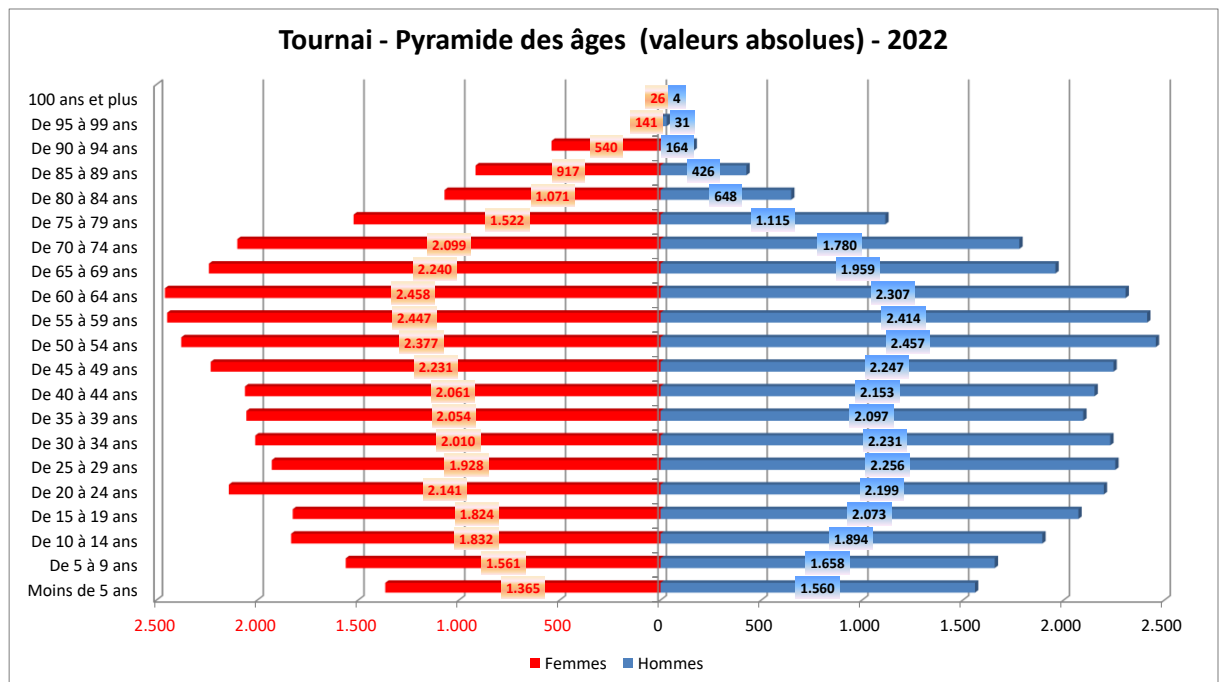

A partir de 55 ans, les femmes sont plus nombreuses que les hommes et l'écart se creuse davantage dans les tranches d'âges supérieures.

La pyramide des âges apporte diverses informations. Notamment, elle montre l'impact actuel de l'arrivée des "baby-boomers" dans la catégorie des 55 ans et plus entraînant un vieillissement non négligeable de la population. On observe que 21,4 % de la population tournaisienne est âgée de 65 ans et plus.

Viellissement de la population

Pour l'année 2022, à Tournai, les moins de 20 ans représentent 20,1 % de la population totale et les 65 ans et plus, 21,4 %. Les 65 ans et plus sont proportionnellement plus nombreux à Tournai qu'en Hainaut et en Wallonie. La tendance s'inverse pour les moins de 20 ans.

Phénomène récurrent dans les pays occidentaux, le vieillissement de la population touche également la commune. Pour 2022, le ratio entre la population âgée de 65 ans et plus et celle des moins de 20 ans est estimé à 1,07. Cela signifie qu'il y a à Tournai 107 personnes âgées de 65 ans et plus pour 100 jeunes de moins de 20 ans.

Le ratio de dépendance (rapport entre la population inactive (enfants de 0 à 14 ans et personnes âgées de 65 ans et plus) et la population active (population de 15 à 64 ans) est de 0,56 pour Tournai. Cela signifie que dans la commune, il y a 100 personnes actives censées pouvoir s'occuper de 55 personnes pour leur vie quotidienne. Ce ratio est aussi de 0,56 pour le Hainaut et pour la Wallonie.

2.3. Mouvements de population

L'évolution négative de la population de Tournai ces dernières années est due au solde naturel. Ce dernier a été régulier au cours de la période 2011-2021 avec des valeurs toujours négatives

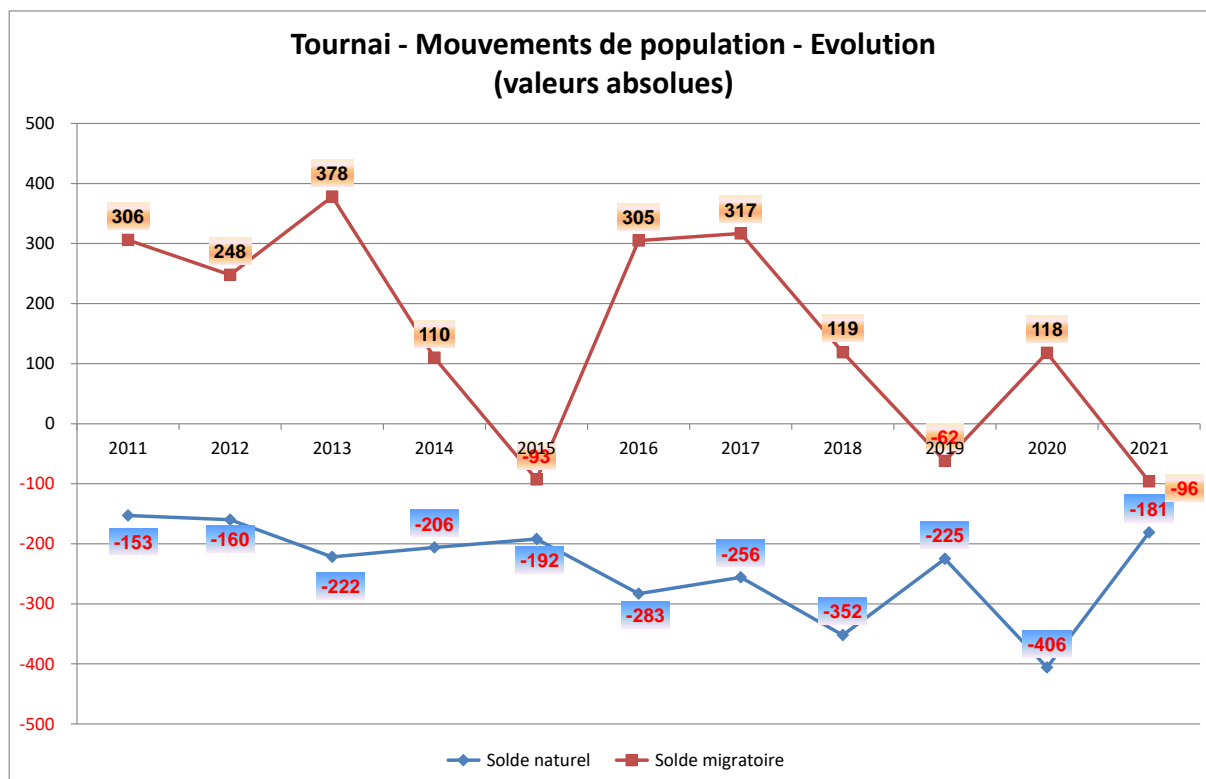

Le solde migratoire a quant à lui été négatif en 2015, 2019 et 2021, mais ses valeurs positives n'ont jamais compensé les valeurs négatives du solde naturel.

2.4. Ménages

En 2022, le pourcentage de ménages isolés à Tournai est de 41,8 %, soit une proportion supérieure à celles du Hainaut et de la Wallonie.

Territoire	Type de ménage													
	Isolés		Couples mariés sans enfants		Couples mariés avec enfant(s)		Couples cohabitant sans enfant		Couples cohabitant avec enfant(s)		Familles mono-parentales		Autres types de ménages privés	
	Nombre	%	Nombre	%	Nombre	%	Nombre	%	Nombre	%	Nombre	%	Nombre	%
Tournai	13.442	41,8	5.065	15,7	4.267	13,3	2.096	6,5	3.024	9,4	3.701	11,5	568	1,8
Hainaut	221.776	37,1	92.020	15,4	96.263	16,1	36.183	6,1	60.440	10,1	79.019	13,2	11.779	2,0
Wallonie	596.782	37,0	254.436	15,8	274.964	17,0	103.633	6,4	156.883	9,7	196.396	12,2	29.880	1,9
Flandre	948.532	32,8	636.661	22,0	594.167	20,5	195.915	6,8	224.854	7,8	237.743	8,2	53.619	1,9
Belgique	1.809.200	35,7	941.884	18,6	972.429	19,2	330.105	6,5	410.244	8,1	499.621	9,9	104.864	2,1

2.5. Perspectives de population et des ménages

D'après les estimations du Centre de Recherche en Démographie et Sociétés de l'UCL et de l'IWEPS sur les perspectives de population et des ménages pour les communes wallonnes, la population de la commune de Tournai devrait diminuer de 1,8 % entre 2020 et 2025 et de -3,5 % à l'horizon 2030 et de -5,8 % à l'horizon 2035. Contrairement à ce qui est attendu ailleurs en Hainaut et en Wallonie, la population de la commune devrait diminuer dans les prochaines années.

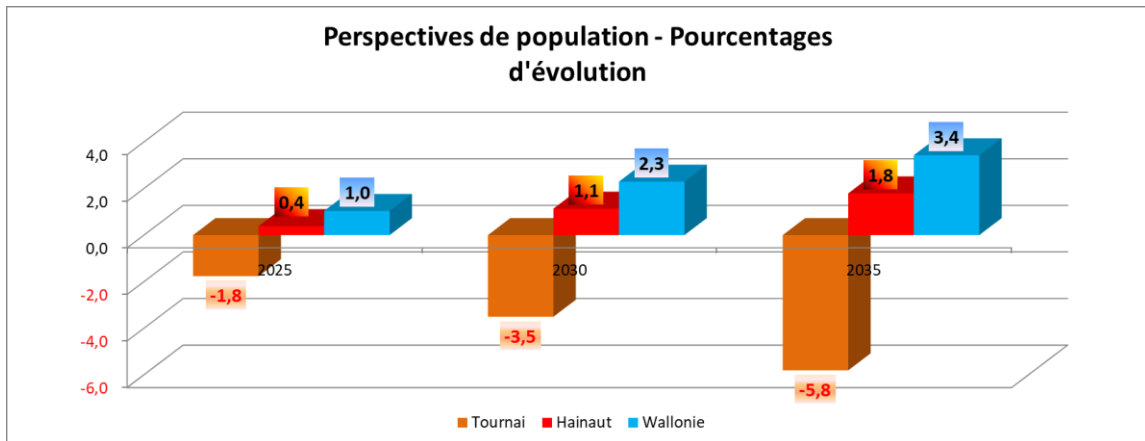

Territoire	Population				Ménages			
	2020	2025	2030	2035	2020	2025	2030	2035
Tournai	69.083	67.863	66.660	65.071	32.171	32.375	32.716	32.804
Hainaut	1.346.840	1.352.014	1.362.136	1.370.968	591.089	601.998	615.846	627.136
Wallonie	3.645.243	3.683.045	3.728.894	3.770.204	1.591.591	1.632.302	1.677.676	1.716.238

Les perspectives d'évolution des ménages suivent une tendance qui s'inscrit à l'opposé de celles prévues pour la population. La commune de Tournai devrait observer une augmentation du nombre de ménages de 0,6 % entre 2020 et 2025, de 1,7 % d'ici 2030 et de 2,0 % d'ici 2035.

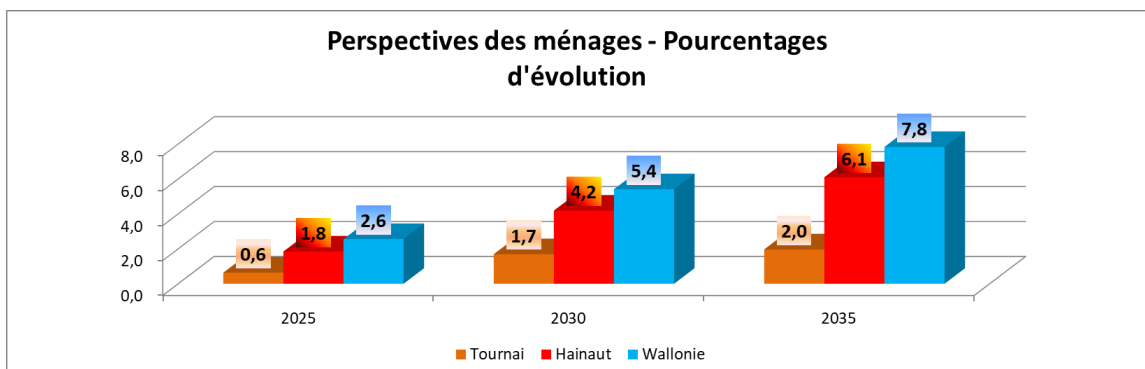

3. Espérance de vie et natalité

3.1. Espérance de vie

Dans son analyse de l'espérance de vie par commune du Hainaut, l'Observatoire de la Santé a mis en lumière un lien entre l'espérance de vie des hommes et le revenu médian du ménage : si l'on compare deux communes hainuyères dont l'une a un revenu plus élevé que l'autre, celle au revenu supérieur indiquera une espérance de vie plus importante. A Tournai, compte-tenu des marges d'erreur, l'espérance de vie des hommes ne diffère pas de la moyenne hainuyère et elle est inférieure aux moyennes wallonne et belge.

L'espérance de vie des femmes ne diffère pas des moyennes hainuyère et wallonne. Elle est inférieure à la moyenne belge.

Territoire	Espérance de vie à la naissance	
	Hommes	Femmes
Tournai	75,5	82,6
Hainaut	75,1	80,8
Wallonie	76,3	81,4
Belgique	80,0	84,1

3.2. Mortalité

La mortalité est un élément important pour évaluer l'état de santé d'une population. Elle peut être mise en relation avec les conditions de vie, les comportements de santé ou les performances du système de soins. A Tournai, si l'on prend la situation hainuyère comme référence (indice 100) et compte-tenu des marges d'erreur, la mortalité des hommes ne diffère pas de la moyenne hainuyère. Les mortalités masculines wallonnes et belges sont inférieures à la mortalité masculine hainuyère (respectivement -8 % et -22 %).

La mortalité des femmes est inférieure à la moyenne hainuyère. Les mortalités féminines wallonnes et belges sont inférieures à la mortalité féminine hainuyère (respectivement -4 % et -14 %).

La mortalité prématurée des hommes ne diffère pas de la moyenne hainuyère. Les mortalités prématurées masculines wallonnes et belges sont inférieures à la mortalité prématurée masculine hainuyère (respectivement -14 % et -34 %).

La mortalité prématurée des femmes ne diffère pas de la moyenne hainuyère. Les mortalités prématurées féminines wallonnes et belges sont inférieures à la mortalité prématurée féminine hainuyère (respectivement -10 % et -16 %).

Territoire	Mortalité Totale		Mortalité prématurée (<65 ans)	
	Hommes	Femmes	Hommes	Femmes
Tournai	99,0	91,1	107,3	97,5
Hainaut	100,0	100,0	100,0	100,0
Wallonie	91,7	96,3	86,3	90,8
Belgique	78,3	85,8	66,0	73,5

3.3. Causes de décès

Le recensement annuel des causes de décès permet de mesurer l'impact des maladies et/ou traumatismes sur la santé de la population et de prendre les mesures qui s'imposent en tentant d'intervenir sur les facteurs de risques et les déterminants des maladies (information, éducation, motivations, offre

alimentaire, environnement, etc.). De manière classique, dans l'arrondissement de Tournai, les deux principales causes de décès en 2019 concernaient l'appareil circulatoire (25,5 % chez les femmes et 22,3 % chez les hommes par rapport à l'ensemble des décès) et les cancers (21 % chez les femmes et 27,3 % chez les hommes).

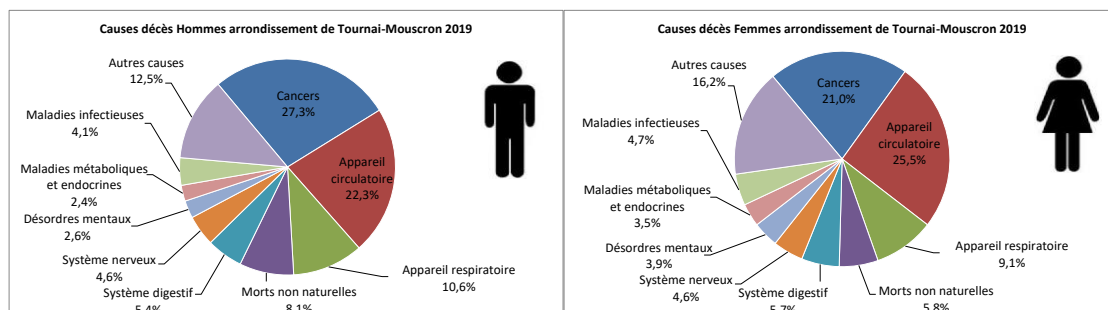

4. Etat de santé

4.1. Etat de santé

Les analyses montrent que l'état de santé des individus est fortement corrélé à l'échelle sociale. Ainsi, en cas de situation moins favorable, de revenus plus faibles, on observe une estime de soi moins bonne ce qui influence négativement l'état de santé déclaré. Selon l'enquête nationale de santé de 2018, 71 % des Hainuyers contre 77 % des Belges se déclarent en bonne ou très bonne santé. D'autre part, environ 34 % de la population hainuyère interrogée dit souffrir d'une ou plusieurs maladies chroniques. Des données à l'échelon communal ne sont pas disponibles car l'échantillon de population interrogé est insuffisant.

Territoire	Etat de santé déclaré	
	Santé perçue bonne ou très bonne (%)	Présence de maladie(s) chronique(s) (%)
Hainaut	71,0	33,9
Wallonie	73,8	32,7
Belgique	77,0	29,3

L'enquête nationale de santé de 2018 montre que le taux d'excès de poids des hommes (66,1 %) et des femmes (51,2 %) du Hainaut se situe dans des niveaux supérieurs aux moyennes belges mais ne sont pas significativement différents de la Wallonie. Quant à l'obésité, elle touche 27,2 % des hommes et 21,9 % des femmes du Hainaut. Ce surpoids et/ou cette obésité constitue(nt) un important facteur de risque de maladies chroniques telles que les pathologies cardiovasculaires, le diabète, les troubles musculo-squelettiques et certains cancers. D'où l'importance d'une bonne prévention en privilégiant le message d'une alimentation équilibrée et d'une activité physique régulière.

Territoire	Fréquence du surpoids et de l'obésité chez les 18 ans et plus			
	Excès de poids total (IMC>25)		Obésité (IMC>30)	
	Hommes	Femmes	Hommes	Femmes
Hainaut	66,1	51,2	27,2	21,9
Wallonie	57,8	46,3	18,8	17,2
Belgique	55,3	43,4	16,7	15,0

A Tournai, les personnes souffrant d'au moins une maladie chronique impliquant une certaine dépendance sont plus nombreuses qu'en Wallonie ou en Hainaut. La part de bénéficiaires de l'assurance maladie soignés pour des problèmes de diabète est moins importante qu'en Hainaut et en Wallonie.

Territoire	Pourcentage de personnes ayant au moins une maladie chronique impliquant une dépendance (2021)	Part pour mille de personnes soignées pour diabète (2021)
Tournai	6,0	74
Hainaut	5,4	81
Wallonie	5,0	82
Belgique	5,0	68

4.2. Dépistage du cancer du sein

Dépister c'est détecter une pathologie avant que des symptômes soient manifestes. Une détection précoce de certains cancers favorise souvent des traitements moins lourds et offre des chances de guérison plus importantes. Le programme national de dépistage du cancer du sein permet aux femmes de 50 à 69 ans d'être dépistées gratuitement tous les deux ans au moyen d'un mammotest. En dehors de ce programme, de nombreuses femmes ont recours à un dépistage opportuniste par mammographie classée "diagnostique". Pour information, les femmes de Flandre ont tendance à privilégier le mammotest à la mammographie diagnostique, ce qui explique les chiffres nationaux élevés. A Tournai, 7,1 % des Tournaisiennes ont recours au mammotest, un taux supérieur à ceux du Hainaut et de la Wallonie. La mammographie diagnostique concerne 39 % des habitantes de la commune.

Territoire	Dépistage du cancer du sein (femmes de 50 à 69 ans)		
	par mammotest (%)	par mammographie diagnostique	Couverture totale
Tournai	7,1	39,0	46,1
Hainaut	4,0	44,1	48,0
Wallonie	4,0	43,4	47,4
Belgique	30,3	25,8	56,1

4.3. Comportements de santé

En Hainaut, en 2018, la consommation quotidienne de fruits et de légumes ne montre pas de différence significative avec la Wallonie et la Belgique. On observe plus de fumeurs quotidiens (22 %) dans le Hainaut que dans l'ensemble de la Belgique (19,4 %). Le nombre de Hainuyers consommateurs réguliers déclarant boire plus de 14 verres d'alcool par semaine chez les femmes et 21 verres chez les hommes est proche des moyennes wallonne et belge. On n'observe pas de différence significative entre le Hainaut, la Wallonie et la Belgique quant à la proportion de personnes à risque de dépendance alcoolique. Enfin, la population à risque par manque d'activité physique est plus élevée dans le Hainaut qu'en Wallonie. De plus, la différence entre les hommes et les femmes est importante, ces dernières étant plus sédentaires que les hommes.

Territoire	Consommation quotidienne (%) de fruits (jus exclus)	Consommation quotidienne (%) de légumes	Surconsommation d'alcool (>14 verres/semaine Femmes et >21 verres/semaine Hommes) (%)	Part (en %) de dépendants à l'alcool	Consommation quotidienne ou occasionnelle de tabac (%)	Part (en %) de la population à risque par manque d'activité physique
Hainaut	46,6	71,7	5,7	13,2	22,0	40,6
Wallonie	52,3	71,7	6,6	13,9	22,1	36,7
Belgique	57,2	75,8	5,9	14,0	19,4	28,8

5. Logement

5.1. Logements et années de construction des bâtiments

En 2022, Tournai compte 32 477 bâtiments sur son territoire communal.

Territoire	Bâtiments	Année de construction des bâtiments										Nombre de logements
		Avant 1946		De 1946 à 1981		De 1982 à 2001		De 2002 à 2011		Après 2011		
		Nombre	%	Nombre	%	Nombre	%	Nombre	%	Nombre	%	
Tournai	32.477	18.056	55,6	8.745	26,9	3.218	9,9	1.366	4,2	1.092	3,4	37.265
Hainaut	662.470	368.408	55,6	181.418	27,4	62.712	9,5	27.569	4,2	22.363	3,4	651.482
Wallonie	2.718.714	720.075	26,5	1.089.568	40,1	520.789	19,2	203.240	7,5	185.042	6,8	3.316.778
Flandre	1.693.328	813.236	48,0	504.828	29,8	205.721	12,1	93.508	5,5	76.035	4,5	1.766.263
Belgique	4.606.757	1.661.358	36,1	1.647.489	35,8	734.286	15,9	300.155	6,5	263.469	5,7	5.680.956

A l'instar du Hainaut et de la Wallonie, la commune se voit caractérisée par un parc de bâtiments anciens. Parmi les bâtiments présents sur le territoire communal, plus de la moitié (55,6 %) ont été érigés avant 1946. Ce pourcentage est identique à celui du Hainaut et supérieur à celui de la Wallonie.

9,9 % des bâtiments de Tournai ont été construits entre 1982 et 2001, ce qui est similaire au pourcentage du Hainaut mais inférieur à ceux de la Wallonie et de la Flandre.

4,2 % des bâtiments de Tournai datent de la période 2002-2011, soit un taux identique à celui du Hainaut et inférieur à celui de la Wallonie.

Depuis 2011, 1092 bâtiments ont été construits à Tournai.

5.2. Immobilier

Prix de l'immobilier

En 2021, le prix de vente médian d'une maison 2 ou 3 façades à Tournai s'élève à 170 000 €. Il est de 279 500 € pour les maisons 4 façades et de 150 000 € pour les appartements. Le prix médian des maisons 2 ou 3 façades est plus élevé que ceux du Hainaut et de la Wallonie. Les prix des maisons 4 façades sont supérieurs aux prix hainuyers et wallons. Les appartements sont plus chers qu'en Hainaut et moins élevés qu'en Wallonie.

En 10 ans, les prix des maisons 2 ou 3 façades et des appartements ont particulièrement augmenté : + 21,4 % pour les maisons 2 ou 3 façades, + 15,4 % pour les appartements, et + 39,8 % pour les maisons 4 façades.

Sur la même période (2011-2021), le nombre de transactions immobilières sur Tournai a augmenté de + 22 % pour les maisons 2 ou 3 façades, de + 19,7 % pour les maisons 4 façades et de + 64,5 % pour les appartements.

Pression immobilière

En 2020 à Tournai, il fallait 6,7 fois le revenu imposable annuel d'un ménage pour acquérir une maison 2 ou 3 façades, 10,8 fois pour une maison 4 façades et 6,2 fois pour un appartement.

Entités administratives	Revenu médian par déclaration(€)	prix médian(€) maisons Maisons avec 2 ou 3 façades	Pression immobilière maisons Maisons avec 2 ou 3 façades	prix médian(€) Maisons avec 4 ou plus de façades	Pression immobilière Maisons avec 4 ou plus de façades	prix médian(€) appartements	Pression immobilière appartements
Tournai	24.054	170.000	6,7	279.500	10,8	150.000	6,2
Hainaut	23.501	143.000	5,7	250.000	10,1	140.000	5,7
Wallonie	24.808	155.000	6,2	254.000	10,2	155.000	6,2
Flandre	28.286	165.000	9,7	273.000	12,3	165.000	7,4
Belgique	26.412	235.000	8,2	337.000	11,9	219.000	7,7

La pression immobilière relevée pour les maisons à Tournai est plus élevée que celles pour le Hainaut et la Wallonie. Ces pressions immobilières restent toutefois plus faibles que celles au niveau de la Belgique. Les maisons 4 façades se révèlent proportionnellement plus chères tandis que les appartements restent à des niveaux de pression immobilière semblables à ceux du Hainaut.

5.3. Logements publics

Au 1^{er} janvier 2020, 6,6 % des ménages tournaisiens vivent dans un logement public (SLSP¹). La commune compte 2 240 logements publics SLSP. La part de logements inoccupés est de 4,9 % (110 logements).

¹ SLSP: Société de logement de service public

6. Services à la population

6.1. Offre médicale

En 2021, le poids de la patientèle par médecin généraliste actif (généraliste ayant comptabilisé au moins 500 contacts patients pendant l'année) à Tournai correspond à 1 médecin généraliste pour 952 habitants, ce qui est légèrement plus favorable que la situation en Hainaut et en Wallonie.

Territoire	Nombre d'habitants pour un médecin généraliste actif	Nombre d'habitants pour un dentiste	Nombre d'habitants pour un(e) infirmier(ère)	Nombre d'habitants pour un kiné
Tournai	952	1.318	60	206
Hainaut	1.020	1.622	82	305
Wallonie	985	1.165	97	243
Flandre	nd	1.130	108	308
Belgique	nd	1.067	110	284

Tournai est bien desservie en structures hospitalières (réseau CHWAPI).

6.2. Petite enfance

En 2021, Tournai compte 786 places d'accueil dédiées aux enfants âgés de 0 à 2,5 ans. Le taux de couverture s'élève ainsi à 53,5 %. Ce taux est supérieur aux pourcentages du Hainaut et de la Wallonie.

Territoire	Total des places	Taux de couverture de la petite enfance
Tournai	786	53,5
Hainaut	10.828	32,2
Wallonie	33.527	37,7

6.3. Aînés

En 2022, la commune recense 15 maisons de repos agréées INAMI pour une capacité totale de 1 211 lits. Ramené à la population des 75 ans et plus, le taux de couverture obtenu est de 18,3 %, soit un taux supérieur aux autres régions du pays.

Territoire	Maisons de repos	Total Lits	Pop. 75 ans et +	Offre de lits
Tournai	15	1.211	6.605	18,3
Hainaut	221	19.918	113.193	17,6
Wallonie	542	48.433	310.906	15,6

Il est à noter la position de Tournai en tant que commune limitrophe à la France. Dès lors, le nombre de pensionnaires provenant de l'extérieur de la commune (France) peut être non négligeable.

6.4. Nombre d'implantations scolaires

Tournai compte 70 implantations scolaires sur son territoire dont 4 établissements supérieurs: la Haute Ecole en Hainaut (HEH), l'Université Catholique de Louvain (UCL), la Haute Ecole Louvain en Hainaut (HEL Ha), la Haute Ecole provinciale de Hainaut Condorcet (HEPH-Condorcet).

Territoire	Maternel	Maternel et Primaire	Maternel, Primaire et Secondaire	Primaire	Secondaire	Supérieur	Total général
Tournai	3	36	0	2	17	12	70
Arrondissement de Tournai	4	76	0	2	29	13	124
Hainaut	197	709	5	137	108	39	1.195

6.5. Population scolaire

Le tableau suivant montre la répartition des élèves et étudiants résidant à Tournai en fonction du type d'établissement scolaire (maternel, primaire, etc.). Dans le cas présent, les établissements scolaires ne se limitent pas uniquement à ceux de la commune.

Commune (Lieu de résidence)	Maternel	Primaire	Secondaire	Total année scolaire 2020-2021
Tournai	2.025	4.143	5.307	11.475
Arrondissement de Tournai	4.559	9.408	11.547	25.514
Hainaut	47.062	95.491	109.967	252.520

Ce deuxième tableau rend compte du nombre d'élèves et d'étudiants qui sont scolarisés dans les différents types d'établissements (maternel, primaire, etc.) basés sur le territoire communal. Cette fois-ci, la population scolaire n'est pas uniquement composée des résidents de la commune.

Commune (Lieu de scolarisation)	Maternel	Primaire	Secondaire	Total général année scolaire 2020-2021
Tournai	2.221	4.975	11.264	18.460
Arrondissement de Tournai	4.919	10.265	16.312	31.496
Hainaut	47.966	97.938	115.071	260.975

Les données concernant la population scolaire pour l'enseignement supérieur ne sont malheureusement plus disponibles en raison de fournisseurs statistiques distincts.

Les données ne reprennent pas les élèves de l'enseignement de promotion sociale, écoles d'art, écoles privées et enseignement à domicile.

7. Formation

7.1. Niveau d'instruction

27,3% des habitants de Tournai de 18 ans et plus ont un diplôme de l'enseignement supérieur.

Territoire	Inconnu		Secondaire inférieur		Secondaire supérieur		Supérieur	
	Valeurs absolues	Pourcentage	Valeurs absolues	Pourcentage	Valeurs absolues	Pourcentage	Valeurs absolues	Pourcentage
Tournai	6.295	12,4	17.023	33,6	13.489	26,6	13.843	27,3
Hainaut	95.813	10,1	362.431	38,3	278.857	29,5	209.340	22,1
Wallonie	255.195	10,0	880.839	34,6	741.233	29,1	671.697	26,4
Flandre	434.346	9,2	1.478.299	31,2	1.388.992	29,4	1.429.324	30,2
Belgique	952.931	11,8	2.550.156	31,5	2.274.149	28,1	2.318.583	28,6

33,6 % ne dépassent pas le stade des études du cycle secondaire inférieur et pour 12,4 % le niveau d'instruction est inconnu.

En comparaison, la commune présente un taux de diplômés de l'enseignement supérieur plus élevé qu'en Hainaut et en Wallonie.

8. Emploi

8.1. Emploi salarié (lieu de résidence)

Au 31 décembre 2021, Tournai compte 22 030 travailleurs salariés (assujettis à l'ONSS), ce qui représente 50,1 % de la population communale âgée entre 15 et 64 ans. La part des travailleurs salariés est légèrement en-dessous de celle du Hainaut (50,8 %) mais égale à celle de la Wallonie (50,1%).

Territoire	NbTotal (dec 2021)	Pop. 15-64 ans (jan 2022)	Part Trav. Pop. 15-64 ans
Tournai	22.030	43.965	50,1
Hainaut	438.599	863.364	50,8
Wallonie	1.173.423	2.342.486	50,1
Flandre	2.465.832	4.216.590	58,5
Belgique	4.060.601	7.389.470	55,0

L'administration publique est le secteur d'activités qui emploie le plus de travailleurs (3 297 travailleurs soit 15 %). Viennent ensuite le secteur de l'enseignement (2 953 travailleurs soit 13,4 %), des activités pour la santé humaine (2 029 travailleurs soit 9,2 %) et le commerce de détail (1 428 travailleurs soit 6,5 %).

8.2. Emploi indépendant

Au 31 décembre 2021, Tournai compte 5 866 travailleurs indépendants. Cela représente 5,5 % des travailleurs indépendants du Hainaut. Rapportée à la population des 15 ans et plus à Tournai, la part des indépendants s'élève à 10 %.

Territoire	Total 2021	Pop. 15 ans et +	Part des indépendants dans la population de 15 ans et +
Tournai	5.866	58.648	10,0
Hainaut	106.142	1.123.853	9,4
Wallonie	332.386	3.048.697	10,9
Flandre	760.688	5.619.579	13,5
Belgique	1.171.728	9.658.786	12,1

Parmi les travailleurs indépendants, 9,2 % se retrouvent dans le secteur primaire, 16,4 % dans le secteur secondaire et 74,4 % dans le secteur tertiaire.

Les professions libérales et les commerces sont les deux secteurs qui emploient le plus de travailleurs indépendants au sein de la commune, respectivement 37,8 % et 28,4 %. L'industrie suit avec 16,4 % des travailleurs indépendants.

8.3. Taux d'emploi/Taux de chômage

Taux d'emploi²

En 2019, le taux d'emploi de la commune s'élève à 58,5 %. Il est supérieur au taux d'emploi hainuyer (57,1 %) mais inférieur à celui de la Wallonie (59,9 %).

Entre 2009 et 2019, le taux d'emploi à Tournai a augmenté, passant de 56,5 % à 58,5 %.

Communes	Taux d'emploi 2019	Taux de chômage 2022
Tournai	58,5	10,0
Hainaut	57,1	10,8
Wallonie	59,9	9,5
Flandre	69,8	3,9
Belgique	65,0	6,7

Taux de chômage

Pour l'année 2022, le taux de chômage à Tournai est de 10 %. Plus ou moins équivalent au taux de chômage observé pour le Hainaut (10,8 %), il reste supérieur au taux wallon (9,5 %).

Entre 2021 et 2022, le taux de chômage a baissé à Tournai, passant de 12,9 % à 10%.

8.4. Mobilité des travailleurs

Mobilité des travailleurs résidents

La part des travailleurs domiciliés à Tournai et qui partent travailler dans une autre commune est de 47,1 %.

Lieu de résidence	Occupés dans la commune	Sortant de la commune de résidence	Total	Part des travailleurs sortant de la commune
Tournai	11.879	10.565	22.444	47,1
Hainaut	117.395	311.669	429.064	72,6
Wallonie	291.249	908.341	1.199.590	75,7
Flandre	676.210	1.772.055	2.448.265	72,4
Belgique	1.026.499	2.984.369	4.010.868	74,4

Mobilité des travailleurs occupés

La part des travailleurs occupés à Tournai et qui proviennent d'une autre commune s'élève à 60,9 %.

² En raison de l'indisponibilité des données auprès de nos fournisseurs statistiques, la mise à jour 2022 n'est pas possible.

Lieu de travail	Domiciliés dans la commune	Venant d'une autre commune	Total	Part des travailleurs domiciliés dans une autre commune
Tournai	11.879	18.488	30.367	60,9
Hainaut	117.395	254.643	372.038	68,4
Wallonie	291.249	761.079	1.052.328	72,3
Flandre	676.210	1.633.136	2.309.346	70,7
Belgique	1.026.499	2.948.980	3.975.479	74,2

9. Revenus

9.1. Revenus médians et déclarations

Le revenu médian par déclaration à Tournai est de 24 054 € en 2021.³ Il est supérieur à celui du Hainaut (+ 553 €) mais inférieur à ceux de la Wallonie (- 754 €), de la Flandre (- 4 232 €) et de la Belgique (- 2 358 €).

Territoire	Revenu médian par déclaration
Tournai	24.054
Hainaut	23.501
Wallonie	24.808
Flandre	28.286
Belgique	26.412

En termes de déclarations des revenus de 2021, 15,8 % des ménages de la commune ont rentré une déclaration supérieure à 50 000 € et 12,2 % ont renseigné moins de 10 000 €.

Territoire	Total	< 10.000 EUR	de 10.001 jusqu'à 20.000 EUR	de 20.001 jusqu'à 30.000 EUR	de 30.001 jusqu'à 40.000 EUR	de 40.001 jusqu'à 50.000 EUR	plus que 50.000 EUR
Valeurs absolues							
Tournai	40.149	4.896	10.927	9.006	5.496	3.473	6.351
Hainaut	756.524	88.354	213.155	180.114	104.874	60.607	109.420
Wallonie	2.048.541	251.569	517.269	465.770	282.275	173.307	358.351
Flandre	3.753.640	401.900	752.474	845.514	571.557	355.207	826.988
Belgique	6.417.960	753.651	1.449.613	1.444.360	928.873	572.404	1.269.059
Pourcentages							
Tournai	100	12,2	27,2	22,4	13,7	8,7	15,8
Hainaut	100	11,7	28,2	23,8	13,9	8,0	14,5
Wallonie	100	12,3	25,3	22,7	13,8	8,5	17,5
Flandre	100	10,7	20,0	22,5	15,2	9,5	22,0
Belgique	100	11,7	22,6	22,5	14,5	8,9	19,8

9.2. Revenus d'intégration sociale (RIS)

Ramenée à la population des 18 à 64 ans, la part des bénéficiaires du RIS à Tournai s'élève à 5,5 % à Tournai. Elle est de 5,5 % en Hainaut, 4,5 % en Wallonie et 3,1 % en Belgique.

³ Cela signifie que 50 % des déclarations sont supérieures à 24 054 € et 50 % sont en dessous de 24 054 €.

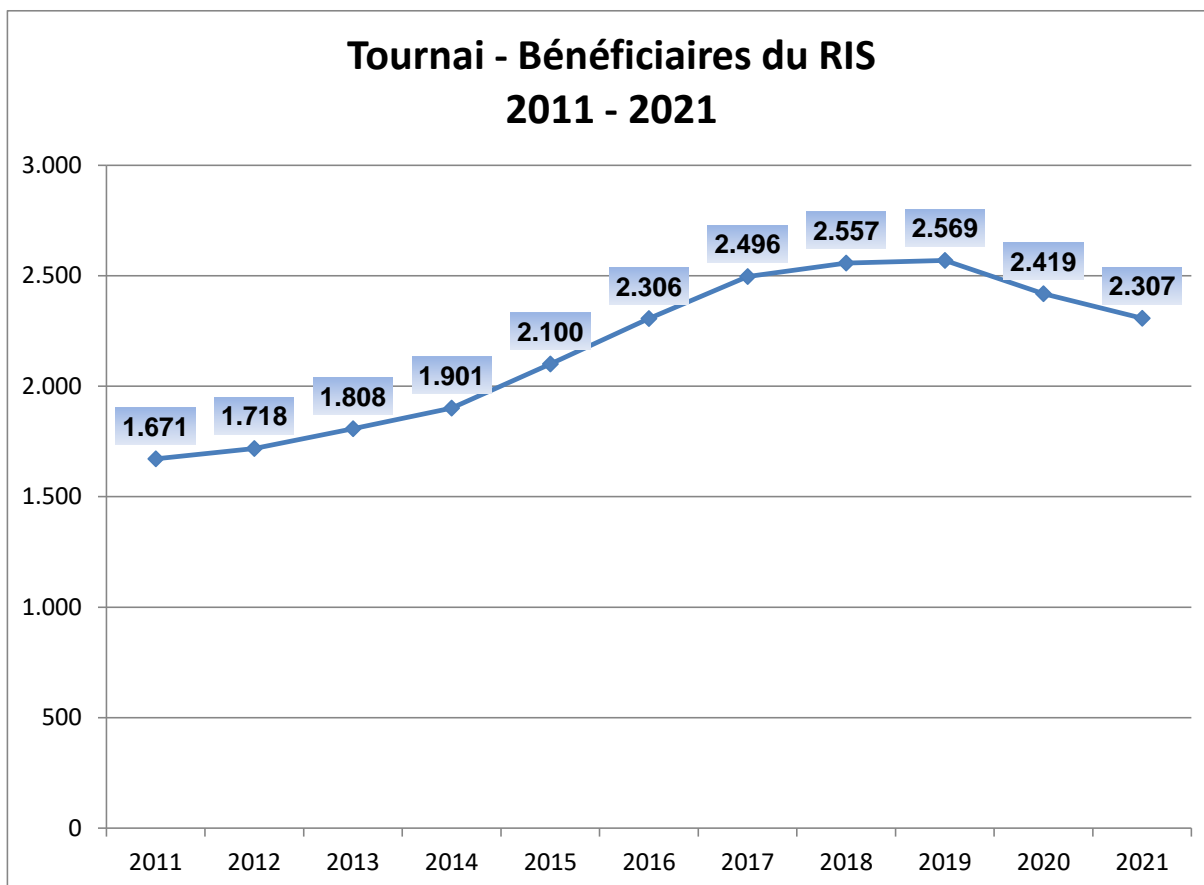

Entre 2011 et 2021, le nombre de bénéficiaires du RIS (2 307 en 2021) a augmenté de 38,1 % à Tournai. Cette augmentation est de 47,7 % en Hainaut, 38,2 % en Wallonie et 37,8 % en Belgique. Sur le graphique précédent, la courbe d'évolution montre une augmentation constante du nombre de bénéficiaires du RIS pour la période observée. On remarque par ailleurs une pente sensiblement plus forte dès 2011, liée à la crise économique survenue à partir de cette année-là. Notons également la réforme des allocations de chômage survenue en 2015 et qui, couplée à la crise économique qui perdure, peut expliquer l'augmentation du nombre de bénéficiaires du RIS. Depuis 2019, la courbe amorce une diminution constante.

10. Tissu économique

10.1. Entreprises

En décembre 2020, la commune compte 2 297 établissements assujettis à l'ONSS. Ces entreprises constituent 8,1 % des établissements du Hainaut.

Territoire	Etablissements	Travailleurs
	Décembre 2020	
Tournai	2.297	30.554
Hainaut	28.476	378.892
Wallonie	90.780	1.070.039
Flandre	170.006	2.347.686
Belgique	298.350	4.060.601

Parmi ces entreprises, 86 % appartiennent au secteur tertiaire, 13 % au secteur secondaire et 1 % au secteur primaire. A l'échelle du Hainaut, les répartitions sont de respectivement 1,3 % pour le secteur primaire, 18,4 % pour le secteur secondaire, 80,3 % pour le secteur tertiaire.

C'est le commerce de détail qui concentre le plus grand nombre d'entreprises à Tournai (361 ; 15,7 %), suivi du secteur de la restauration (196 ; 8,5 %) et celui de l'enseignement (183 ; 8 %).

Les 2 297 établissements occupent 30 554 travailleurs, soit 8,1 % des travailleurs hainuyers.

Le taux de création d'entreprises à Tournai en 2021 est de 8,5 %. Le taux de création est moins élevé que ceux du Hainaut (9,7 %) et de la Wallonie (9,4 %) et de la Belgique (10,5 %).

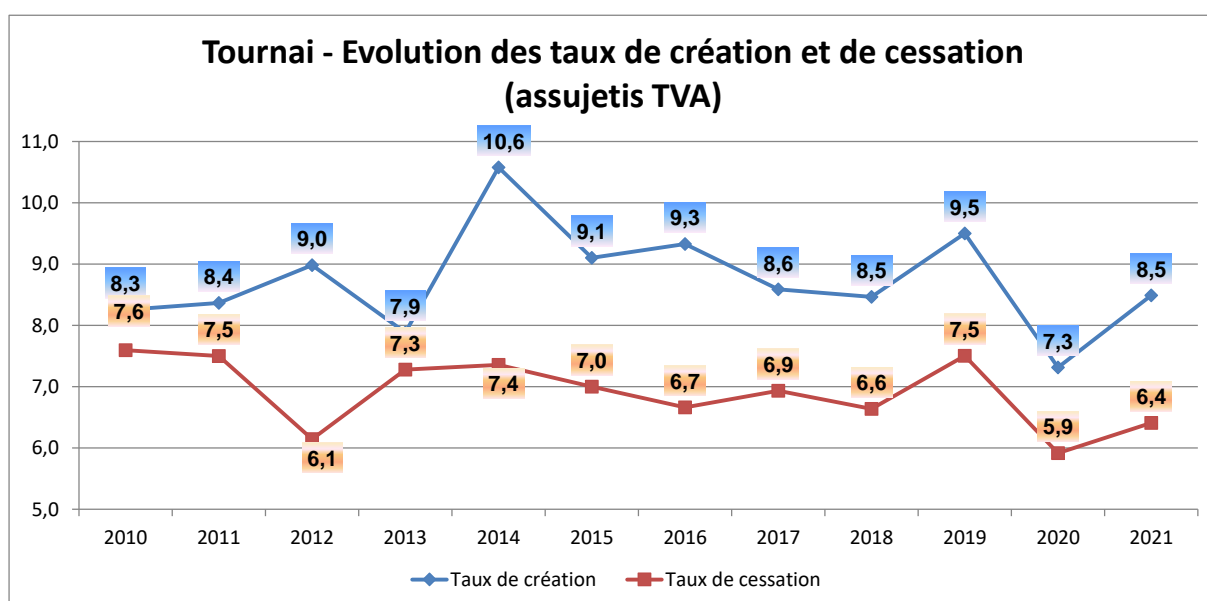

Le taux de cessation est quant à lui de 6,4 % à Tournai, soit supérieur à ceux du Hainaut (6,1 %) et de la Wallonie (5,9 %) et similaire à celui de la Belgique (6,5 %).

En effectuant le calcul : "taux de création – taux de cessation", on en arrive à un écart de 2,1 pour Tournai, 3,6 pour le Hainaut, 3,5 pour la Wallonie et 4 pour le pays. Il y a donc eu, en 2021 à Tournai, davantage de nouvelles entreprises implantées que d'entreprises qui ont fermé.

10.2. Agriculture

En 2021, la commune de Tournai compte 299 exploitations agricoles pour une superficie agricole utilisée de 13530 hectares. La superficie moyenne par exploitation est de 45,2 hectares, ce qui est inférieur aux moyennes du Hainaut et de la Wallonie mais supérieur à la moyenne belge.

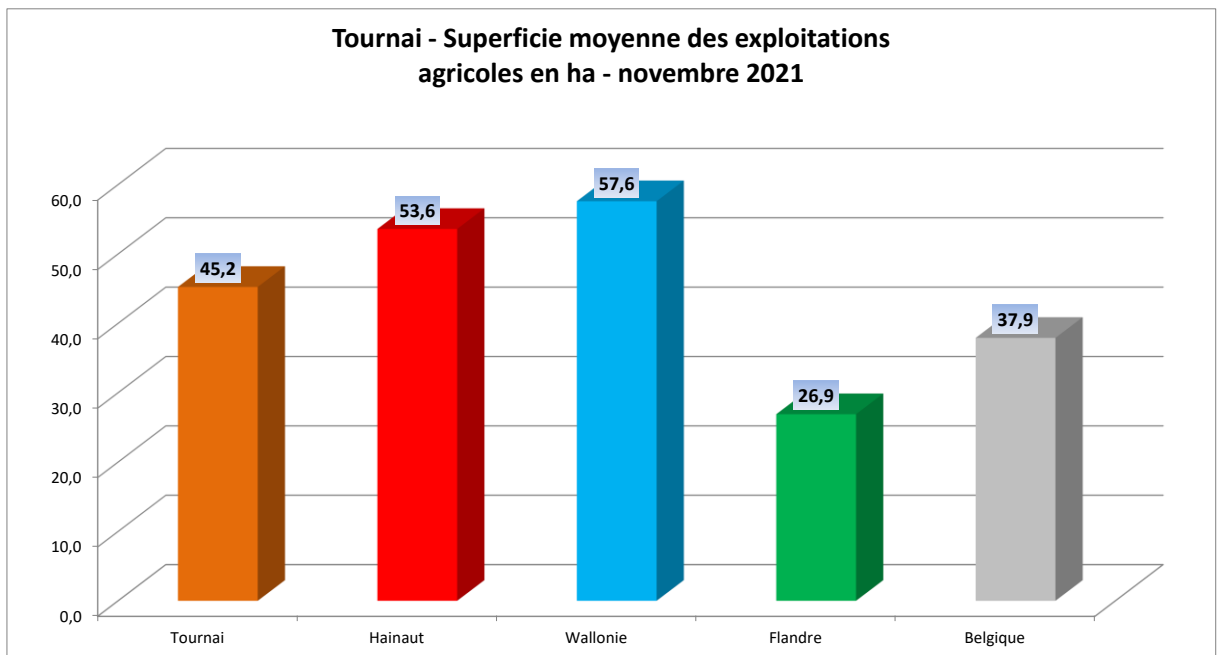

Sources

- I. **Territoire**
Hainaut Développement et OSH
CPDT – Atlas des paysages - communes couvertes par les Atlas
(<https://cpdt.wallonie.be/atlas-des-paysages-communes-couvertes-par-les-atlas>)
- II. **Population**
Statistics Belgium (<http://statbel.fgov.be/>):
 - Population 01/01/2012-2022
 - Population étrangère au 01/01/2022
 - Structure des ménages 2022

Perspectives de population (2025-2030-2035) et des ménages (2025-2030-2035) – Wallonie – Centre de Recherche en Démographie et Sociétés de l'UCL – IWEPS
- III. **Espérance de vie et mortalité**
Statistics Belgium (<http://statbel.fgov.be/>):
 - Espérance de vie à la naissance 2017-2021 – Calculs OSH
 - Indice comparatif de mortalité 2017-2021 – Calculs OSH
- IV. **Etat de santé et comportement de santé**
Sciensano – HIS - 2018:
 - Santé Subjective
 - Comportement de Santé

Agence Inter mutualiste IMA-AIM:

 - Maladies chroniques 2021
 - Diabète 2021
 - Dépistage du cancer du sein 2020

Sciensano – HIS - 2018:

 - Etat de santé déclaré
 - Fréquence de surpoids et de l'obésité chez les 18 ans et plus
- V. **Logement**
Statistics Belgium (<http://statbel.fgov.be/>):
 - Parc des bâtiments 2022
 - Ventes immobilières (maisons 2, 3 et 4 façades) – 2021 – Statistiques fiscales des revenus – Exerc. 2021 – Rev 2020
 - Pression immobilière 2020: ventes immobilières (maisons 2, 3 et 4 façades) – 2020 – Statistiques fiscales des revenus – Exerc. 2021 – Rev 2020
 -

IWEPS – Walstat - 01/01/2020:

 - Logements publics
- VI. **Services à la population**
AVIQ – 31/12/2021
Statistics Belgium (<http://statbel.fgov.be/>):
 - Population 01/01/2022

Hôpitaux: SPF Santé publique, Sécurité de la Chaîne alimentaire et Environnement – 31/12/2021

ONE – 31/12/2021

 - Accueil de la petite enfance

AVIQ – 01/09/2022

 - Maisons de repos et maisons de repos et de soin

VII.**Formation**

Census – 2017:

- Primaire, secondaire, supérieur

Fédération Wallonie-Bruxelles - Implantations de l'enseignement fondamental et spécialisé - 2019-2020

Fédération Wallonie-Bruxelles - Etablissements et implantations de l'enseignement secondaire et supérieur / Enseignement supérieur (Les Hautes Ecoles) - 2019-2020

VIII.**Emploi**

ONSS - 31/12/2020 (emploi au lieu de travail) et 31/12/2021 (emploi au lieu de résidence):

- Salariés

INASTI - 31/12/2021

- Indépendants

ONEM - Juin 2021 - Juin 2022

- Taux de chômage

Steunpunt WSE:

- Taux d'emploi 2019
- Mobilité des travailleurs 2019

IX.**Revenus**

Statistics Belgium (<http://statbel.fgov.be/>):

- Statistique fiscale des revenus - Exerc. 2021 - Rev. 2020

SPP Intégration sociale, Lutte contre la Pauvreté, Economie sociale et Politique des Grandes villes - Chiffres et RIS - 2011-2021 - www.mi-is.be/be-fr/etudes-publications-et-chiffres/revenu-dintegration-sociale-ris

X.**Tissu économique**

ONSS - 31/12/2020 :

- Entreprises

Statistics Belgium (<http://statbel.fgov.be/>):

- Résultats de l'enquête agricole - 2021