



ΒΕΤΑΝΕΤ Α.Β.Ε.Ε. ΣΥΣΤΗΜΑΤΑ ΟΡΓΑΝΩΜΕΝΗΣ ΔΟΜΗΣΗΣ

ΕΝΗΜΕΡΩΤΙΚΟ ΔΕΛΤΙΟ

ΓΙΑ ΤΗΝ ΑΥΞΗΣΗ ΜΕΤΟΧΙΚΟΥ ΚΕΦΑΛΑΙΟΥ ΜΕ ΚΑΤΑΒΟΛΗ ΜΕΤΡΗΤΩΝ ΜΕ ΔΗΜΟΣΙΑ ΠΡΟΣΦΟΡΑ ΥΠΕΡ ΤΩΝ ΠΑΛΑΙΩΝ ΜΕΤΟΧΩΝ ΒΑΣΕΙ ΤΗΣ ΑΠΟ 8/10/2007 ΑΠΟΦΑΣΗΣ ΤΗΣ Α΄ ΕΠΑΝΑΛΗΠΤΙΚΗΣ ΕΚΤΑΚΤΗΣ ΓΕΝΙΚΗΣ ΣΥΝΕΛΕΥΣΗΣ ΤΩΝ ΜΕΤΟΧΩΝ ΚΑΙ ΤΗΝ ΕΙΣΑΓΩΓΗ ΤΩΝ ΝΕΩΝ ΜΕΤΟΧΩΝ ΣΤΗΝ ΚΑΤΗΓΟΡΙΑ «ΜΕΣΑΙΑΣ ΚΑΙ ΜΙΚΡΗΣ ΚΕΦΑΛΑΙΟΠΟΙΗΣΗΣ» ΤΟΥ ΧΡΗΜΑΤΙΣΤΗΡΙΟΥ ΑΘΗΝΩΝ

Το μετοχικό κεφάλαιο της Εταιρείας θα αυξηθεί έως € 5.202.368,64, με την έκδοση και διάθεση 8.128.701 νέων, κοινών, ονομαστικών μετά ψήφου μετοχών της Εταιρείας ονομαστικής αξίας € 0,64 η κάθε μία και με τιμή διάθεσης € 1,25 για κάθε μετοχή, υπέρ των παλαιών μετόχων, σε αναλογία 3 νέες μετοχές για κάθε 5 παλαιές μετοχές.

ΔΙΕΥΚΡΙΝΙΖΕΤΑΙ ΟΤΙ ΓΙΑ ΤΗΝ ΠΑΡΟΥΣΑ ΑΥΞΗΣΗ ΤΟΥ ΜΕΤΟΧΙΚΟΥ ΚΕΦΑΛΑΙΟΥ ΔΕΝ ΥΦΙΣΤΑΤΑΙ ΕΓΓΥΗΣΗ ΚΑΛΥΨΗΣ, ΕΠΟΜΕΝΩΣ ΕΑΝ Η ΚΑΛΥΨΗ ΤΟΥ ΠΟΣΟΥ ΤΗΣ ΑΥΞΗΣΗΣ ΤΟΥ ΜΕΤΟΧΙΚΟΥ ΚΕΦΑΛΑΙΟΥ ΔΕΝ ΕΙΝΑΙ ΠΛΗΡΗΣ, ΤΟ ΜΕΤΟΧΙΚΟ ΚΕΦΑΛΑΙΟ ΘΑ ΑΥΞΗΘΕΙ ΜΕΧΡΙ ΤΟ ΠΟΣΟ ΤΗΣ ΚΑΛΥΨΗΣ, ΣΥΜΦΩΝΑ ΜΕ ΤΟ ΑΡΘΡΟ 13^α ΠΑΡ. 1 ΤΟΥ Κ.Ν. 2190/1920

ΤΟ ΔΙΟΙΚΗΤΙΚΟ ΣΥΜΒΟΥΛΙΟ ΤΗΣ ΕΠΙΤΡΟΠΗΣ ΚΕΦΑΛΑΙΑΓΟΡΑΣ ΕΝΕΚΡΙΝΕ ΤΟ ΠΕΡΙΕΧΟΜΕΝΟ ΤΟΥ ΠΑΡΟΝΤΟΣ ΕΝΗΜΕΡΩΤΙΚΟΥ ΔΕΛΤΙΟΥ ΜΟΝΟΝ ΟΣΟΝ ΑΦΟΡΑ ΤΗΝ ΚΑΛΥΨΗ ΤΩΝ ΑΝΑΓΚΩΝ ΠΛΗΡΟΦΟΡΗΣΗΣ ΤΟΥ ΕΠΕΝΔΥΤΙΚΟΥ ΚΟΙΝΟΥ, ΟΠΩΣ ΑΥΤΕΣ ΚΑΘΟΡΙΖΟΝΤΑΙ ΑΠΟ ΤΙΣ ΔΙΑΤΑΞΕΙΣ ΤΟΥ ΚΑΝΟΝΙΣΜΟΥ (ΕΚ) 809/2004 ΤΗΣ ΕΠΙΤΡΟΠΗΣ ΤΩΝ ΕΥΡΩΠΑΪΚΩΝ ΚΟΙΝΟΤΗΤΩΝ

ΣΥΜΒΟΥΛΟΣ ΕΚΔΟΣΗΣ



Η ημερομηνία του Ενημερωτικού Δελτίου είναι η 29^η Νοεμβρίου 2007

ΠΕΡΙΕΧΟΜΕΝΑ

1	ΠΕΡΙΛΗΠΤΙΚΟ ΣΗΜΕΙΩΜΑ	7
1.1	Συνοπτικές Πληροφορίες για την ΒΕΤΑΝΕΤ Α.Β.Ε.Ε.	7
1.1.1	Γενικές Πληροφορίες - Επιχειρηματική Δραστηριότητα	7
1.1.2	Διοίκηση της ΒΕΤΑΝΕΤ Α.Β.Ε.Ε.	8
1.1.3	Μετοχική Σύθεση της ΒΕΤΑΝΕΤ Α.Β.Ε.Ε.	8
1.2	Συνοπτικές Χρηματοοικονομικές Πληροφορίες	9
1.2.1	Συνοπτικές Χρηματοοικονομικές Πληροφορίες 2004-2006 & Α Έξαμήνου 2007 Ομίλου ΒΕΤΑΝΕΤ.....	9
1.3	Επενδυτικοί Κίνδυνοι	14
1.4	Συνοπτικά Στοιχεία Αύξησης Μετοχικού Κεφαλαίου	15
1.4.1	Γενικά Στοιχεία – Όροι της Αύξησης Μετοχικού Κεφαλαίου.....	15
1.4.2	Λόγοι της Αύξησης Μετοχικού Κεφαλαίου	16
2	ΠΑΡΑΓΟΝΤΕΣ ΚΙΝΔΥΝΟΥ	17
2.1	Κίνδυνοι που σχετίζονται με την Εταιρεία και τον κλάδο στον οποίο δραστηριοποιείται	17
2.2	Κίνδυνοι που σχετίζονται με το μακροοικονομικό περιβάλλον	21
2.3	Κίνδυνοι που σχετίζονται με την παρούσα αύξηση του μετοχικού κεφαλαίου ...	21
2.4	Κίνδυνοι που σχετίζονται με τις μετοχές του Εκδότη	22
3	ΕΓΓΡΑΦΟ ΑΝΑΦΟΡΑΣ	24
3.1	Επιλεγμένες Χρηματοοικονομικές Πληροφορίες 2004-2006 & Α Έξαμήνου 2007 24	
3.1.1	Επιλεγμένες Χρηματοοικονομικές Πληροφορίες 2004-2006 & Α Έξαμήνου 2007 Ομίλου ΒΕΤΑΝΕΤ.....	24
3.2	Υπεύθυνα Πρόσωπα	30
3.3	Νομικός Έλεγχος	32
3.3.1	Διοικητικές Δικαστικές και Διαιτητικές Διαδικασίες	32
3.3.2	Συμπεράσματα Νομικού Ελέγχου	33
3.4	Τακτικός Έλεγχος	36
3.5	Φορολογικός Έλεγχος	39
3.5.1	Φορολογικός Έλεγχος ΒΕΤΑΝΕΤ Α.Β.Ε.Ε.	39
3.5.2	Φορολογικός Έλεγχος των Εταιρειών που Περιλαμβάνονται στις Ενοποιημένες Οικονομικές Καταστάσεις.....	40
3.6	Έγγραφα Μέσω Παραπομπής	41
3.7	Έγγραφα στη Διάθεση του Κοινού	41
3.8	Σύντομο Ιστορικό της ΒΕΤΑΝΕΤ Α.Β.Ε.Ε.	42
3.9	Επισκόπηση Επιχειρηματικής Δραστηριότητας	46
3.9.1	Κυριότερες Δραστηριότητες – Αγορές.....	46
3.9.1.1	Σημαντικά Έργα.....	50
3.9.2	Παραγόμενα Προϊόντα – Παραγωγική Διαδικασία	54
3.9.3	Δίκτυο Πωλήσεων και Διανομής.....	57
3.9.4	Δραστηριότητες Έρευνας και Ανάπτυξης	59
3.9.5	Δικαιώματα Ευρεσιτεχνίας, Πνευματικής Ιδιοκτησίας, Σήματα, Άδειες Λειτουργίας & Πιστοποιητικά	59
3.10	Σημαντικές Συμβάσεις	62

3.10.1	Συμβάσεις της BETANET A.B.E.E. με συνδεδεμένες εταιρείες του Ομίλου	62
3.10.2	Συμβάσεις Πίστωσης με Ανοικτούς (Αλληλόχρεους) Λογαριασμούς.....	63
3.10.3	Συμβάσεις Ομολογιακών Δανείων	64
3.10.4	Συμβάσεις Χρηματοδοτικής Μίσθωσης	68
3.10.5	Συμβάσεις Πρακτορείας Επιχειρηματικών Απαιτήσεων (Factoring)	69
3.10.6	Συμβάσεις δικαιόχρησης (franchising) & Συμβάσεις Εμπορικής Συνεργασίας	70
3.10.7	Συμβάσεις Κυριότερων Έργων.....	72
3.10.8	Λοιπές Συμβάσεις.....	73
3.11	Επενδύσεις Χρήσεων 2004-2006 και Περιόδου 1.1-30.6.2007	77
3.11.1	Επενδύσεις σε Πάγια	77
3.11.2	Επενδύσεις σε Συμμετοχές	78
3.11.3	Υπαγωγή των Επενδύσεων στις Διατάξεις του Ν. 3299/2004.....	79
3.11.4	Τρέχουσες και Σκοπούμενες Επενδύσεις.....	81
3.12	Ακίνητα, Εγκαταστάσεις & Εξοπλισμός.....	85
3.12.1	Ιδιόκτητα Ακίνητα και Εγκαταστάσεις.....	85
3.12.2	Μισθωμένα Ακίνητα και Εγκαταστάσεις	86
3.12.3	Περιβαλλοντικές Επιπτώσεις.....	87
3.12.4	Μηχανολογικός Εξοπλισμός.....	87
3.12.5	Εμπράγματα Βάρη – Εγγυήσεις.....	90
3.12.6	Ασφαλιστική Πολιτική	90
3.13	Οργανωτική Διάρθρωση Ομίλου.....	92
3.14	Πληροφορίες για τις Συμμετοχές της Εταιρείας	93
3.14.1	Θυγατρικές Εταιρείες	94
3.14.1.1	EKAT – ETAN ATE (Συμμετοχή 100%)	94
3.14.1.2	BETANET ENERGY A.E. (Συμμετοχή 100%).....	97
3.14.2	Συγγενείς Εταιρείες	99
3.14.2.1	ΣΥΠΡΟ Α.Β.Ε.Ε. (Συμμετοχή 25%).....	99
3.14.2.2	MARINEΣ ΡΟΔΟΥ (Συμμετοχή 45%)	100
3.14.3	Κοινοπραξίες	102
3.15	Απολογιστικές Χρηματοοικονομικές Πληροφορίες Ομίλου Χρήσεων 2004-2006	104
3.15.1	Εταιρείες που Περιλαμβάνονται στις Ενοποιημένες Οικονομικές Καταστάσεις	104
3.15.2	Χρηματοοικονομικές Πληροφορίες Ενοποιημένων Αποτελεσμάτων Χρήσεων 2004, 2005 και 2006	106
3.15.3	Χρηματοοικονομικές Πληροφορίες Ενοποιημένων Ισολογισμών της 31.12.2004, της 31.12.2005 και της 31.12.2006.....	114
3.15.4	Χρηματοοικονομικές Πληροφορίες Ενοποιημένων Ταμειακών Ροών 2004 – 2006	124
3.15.5	Χρηματοοικονομικές Πληροφορίες για τις Μεταβολές των Ιδίων Κεφαλαίων Ομίλου των Χρήσεων 2004 – 2006.....	125
3.16	Απολογιστικές Χρηματοοικονομικές Πληροφορίες Ομίλου Περιόδου 1.1-30.6.2007	126
3.16.1	Εταιρείες που Περιλαμβάνονται στις Ενοποιημένες Οικονομικές Καταστάσεις	126
3.16.2	Χρηματοοικονομικές Πληροφορίες Ενοποιημένων Αποτελεσμάτων Περιόδου 1.1-30.6.2007	128
3.16.3	Χρηματοοικονομικές Πληροφορίες Ενοποιημένων Ισολογισμών της 30.6.2007	135
3.16.4	Χρηματοοικονομικές Πληροφορίες Ενοποιημένων Ταμειακών Ροών Περιόδου 1.1-30.6.2007	141
3.16.5	Χρηματοοικονομικές Πληροφορίες για τις Μεταβολές των Ιδίων Κεφαλαίων Ομίλου της Περιόδου 1.1-30.6.2007	142
3.17	Πληροφορίες για τα Κεφάλαια του Ομίλου BETANET A.B.E.E.....	143
3.18	Κεφαλαιακή Διάρθρωση και Συνολικό Καθαρό Χρηματοοικονομικό Χρέος του Ομίλου BETANET.....	145
3.18.1	Δήλωση για την Επάρκεια του Κεφαλαίου Κίνησης.....	146

3.19	Pro Forma Χρηματοοικονομικές Πληροφορίες Αποτελεσμάτων Λόγω της Απόφασης Πώλησης του 51% της Συμμετοχής της ΒΕΤΑΝΕΤ Α.Β.Ε.Ε. στην εταιρεία ΕΚΑΤ – ΕΤΑΝ ΑΤΕ.....	147
3.19.1	Γενικές Πληροφορίες Για την Συναλλαγή.....	147
3.19.2	Άτυπες Pro Forma Χρηματοοικονομικές Πληροφορίες Αποτελεσμάτων Χρήσεων 2005, 2006 και Περιόδου 1.1-30.6.2007.....	148
3.19.3	Έκθεση Επιβεβαίωσης Ορκωτού Ελεγκτή Λογιστή επί των Άτυπων (Pro Forma) Καταστάσεων Αποτελεσμάτων Χρήσης.....	152
3.19.4	Στοιχεία Ενεργητικού και Παθητικού της ΒΕΤΑΝΕΤ Α.Β.Ε.Ε. την 31.12.2005, την 31.12.2006 και την 30.6.2007.....	153
3.20	Σημαντικές Αλλαγές Στην Χρηματοοικονομική ή Εμπορική Θέση Της Εταιρείας	156
3.21	Πληροφορίες για την Στρατηγική, τις Τάσεις και τις Προοπτικές.....	157
3.22	Προβλέψεις ή Εκτιμήσεις Κερδών.....	159
3.23	Συναλλαγές Με Συνδεδεμένα Μέρη.....	160
3.23.1	Συναλλαγές με τους βασικούς μετόχους.....	160
3.23.2	Ενδοομιλικές συμβάσεις.....	160
3.23.3	Συναλλαγές με Συνδεδεμένα Μέρη σε επίπεδο Μητρικής και Ομίλου Χρήσεων 2004, 2005, 2006 και περιόδου 1.1-30.6.2007.....	160
3.24	Μερισματική Πολιτική.....	162
3.25	Διοικητικά, Διαχειριστικά και Εποπτικά Όργανα και Ανώτερα Διοικητικά Στελέχη.....	164
3.25.1	Διοικητικό Συμβούλιο.....	164
3.25.2	Ανώτερα Διοικητικά Στελέχη.....	167
3.25.3	Εταιρική Διακυβέρνηση.....	167
3.25.4	Δηλώσεις μελών διοικητικών, διαχειριστικών και εποπτικών οργάνων, και Ανώτερων Διοικητικών Στελεχών.....	168
3.25.5	Αμοιβές και Οφέλη.....	170
3.25.6	Μετοχές του Εκδότη που κατέχονται από μέλη των διοικητικών, διαχειριστικών και εποπτικών οργάνων, & τα Ανώτερα Διοικητικά Στελέχη.....	173
3.26	Οργανόγραμμα.....	175
3.27	Υπάλληλοι.....	176
3.28	Μετοχικό Κεφάλαιο.....	178
3.28.1	Καταβεβλημένο Μετοχικό Κεφάλαιο.....	178
3.28.2	Εξέλιξη του Μετοχικού Κεφαλαίου.....	178
3.29	Κύριοι Μέτοχοι.....	181
3.30	Καταστατικό.....	184
3.31	Θεσμικό Πλαίσιο της Λειτουργίας της Εταιρείας.....	187
3.31.1	Βασικοί νόμοι – διατάξεις.....	187
4	ΣΗΜΕΙΩΜΑ ΜΕΤΟΧΙΚΟΥ ΤΙΤΛΟΥ & ΚΙΝΗΤΩΝ ΑΞΙΩΝ.....	188
4.1	Λόγοι Αύξησης Μετοχικού Κεφαλαίου και Χρήση Κεφαλαίων.....	188
4.2	Όροι Αύξησης Μετοχικού Κεφαλαίου.....	189
4.3	Διαδικασία Άσκησης Δικαιωμάτων Προτίμησης και Δικαιωμάτων Προεγγραφής	191
4.4	Αναμενόμενο Χρονοδιάγραμμα.....	194
4.5	Πληροφορίες σχετικά με τις Μετοχές του Εκδότη.....	195
4.5.1	Γενικά.....	195
4.5.2	Δικαιώματα Μετόχων.....	196

4.5.3	Φορολογία Μερισμάτων.....	200
4.6	Προθέσεις Βασικών Μετόχων	201
4.7	Μείωση Διασποράς – Αραίωση (Dilution)	201
4.8	Σύμβουλος Έκδοσης.....	203
4.9	Δαπάνες Έκδοσης.....	203
4.10	Σύγκρουση Συμφερόντων μεταξύ της BETANET A.B.E.E. και των Φυσικών και Νομικών Προσώπων που Συμμετέχουν στην Παρούσα Αύξηση Μετοχικού Κεφαλαίου.....	203

1 ΠΕΡΙΛΗΠΤΙΚΟ ΣΗΜΕΙΩΜΑ

Το παρόν Ενημερωτικό Δελτίο αφορά στην Δημόσια Προσφορά νέων μετοχών από την αύξηση του μετοχικού κεφαλαίου με καταβολή μετρητών υπέρ παλαιών μετόχων της Εταιρείας με την επωνυμία «BETANET A.B.E.E. ΣΥΣΤΗΜΑΤΑ ΟΡΓΑΝΩΜΕΝΗΣ ΔΟΜΗΣΗΣ» (στο εξής η «BETANET A.B.E.E.» ή «η Εταιρεία», ή «ο Εκδότης») και την εισαγωγή των νέων μετοχών της στην κατηγορία «Μεσαίας και Μικρής Κεφαλαιοποίησης» του Χρηματιστηρίου Αθηνών (στο εξής «Χ.Α.»).

Το παρόν Περιληπτικό Σημείωμα αποτελεί εισαγωγή του Ενημερωτικού Δελτίου. Συνεπώς κάθε επενδυτής θα πρέπει να βασίσει οποιαδήποτε απόφασή του για κινητές αξίες στην εξέταση του Ενημερωτικού Δελτίου ως συνόλου.

Το παρόν Ενημερωτικό Δελτίο έχει συνταχθεί σύμφωνα με την ισχύουσα ελληνική νομοθεσία και έχει εγκριθεί από το Διοικητικό Συμβούλιο της Επιτροπής Κεφαλαιαγοράς μόνον όσον αφορά στην κάλυψη των αναγκών πληροφόρησης του επενδυτικού κοινού, όπως αυτές καθορίζονται από τις διατάξεις του Κανονισμού (ΕΚ) 809/2004 της Επιτροπής των Ευρωπαϊκών Κοινοτήτων.

Το παρόν Περιληπτικό Σημείωμα περιλαμβάνει συνοπτική περιγραφή της επιχειρηματικής δραστηριότητας, της Διοίκησης, της μετοχικής σύνθεσης, των χρηματοοικονομικών πληροφοριών της Εταιρείας και του Ομίλου, των επενδυτικών κινδύνων καθώς και τα συνοπτικά στοιχεία της παρούσας αύξησης μετοχικού κεφαλαίου με καταβολή μετρητών με δικαίωμα προτίμησης των παλαιών μετόχων (στο εξής «ΑΜΚ»).

Σε περίπτωση που αξίωση σχετική με τις πληροφορίες, που περιέχονται στο Ενημερωτικό Δελτίο ασκείται ενώπιον αλλοδαπού δικαστηρίου, ο ενάγων επενδυτής ενδέχεται να επιβαρυνθεί με τα έξοδα μετάφρασης μέρους ή του συνόλου του Ενημερωτικού Δελτίου πριν από την έναρξη της παραπάνω διαδικασίας. Στα πρόσωπα εκείνα που υπέβαλλαν το Περιληπτικό Σημείωμα, συμπεριλαμβανόμενης οποιασδήποτε μετάφρασής του και ζήτησαν την κοινοποίησή του σύμφωνα με το άρθρο 18 του Ν. 3401/2005, αποδίδεται αστική ευθύνη μόνον εφόσον το εν λόγω σημείωμα είναι παραπλανητικό, ανακριβές ή δεν παρουσιάζει συνάφεια, όταν διαβάζεται σε συνδυασμό με τα υπόλοιπα μέρη του Ενημερωτικού Δελτίου.

1.1 Συνοπτικές Πληροφορίες για την BETANET A.B.E.E.

1.1.1 Γενικές Πληροφορίες - Επιχειρηματική Δραστηριότητα

Η Εταιρεία με την επωνυμία «BETANET A.B.E.E. ΣΥΣΤΗΜΑΤΑ ΟΡΓΑΝΩΜΕΝΗΣ ΔΟΜΗΣΗΣ» είναι Ανώνυμη Εταιρεία, που ιδρύθηκε βάσει των νόμων της Ελληνικής Δημοκρατίας και υπάγεται στις κείμενες διατάξεις περί Ανωνύμων Εταιρειών. Η Εταιρεία έλαβε την σημερινή της μορφή στις 30/9/94 (ΦΕΚ 5630/04.10/94/Τεύχος Α.Ε. και Ε.Π.Ε.), μετά από μετατροπή της ΕΛΚΕΠΡΟ Ε.Π.Ε σε ανώνυμη εταιρεία. Η BETANET A.B.E.E. είναι εγγεγραμμένη στο Μητρώο Ανωνύμων Εταιρειών του Υπουργείου Ανάπτυξης με Αριθμό 31852/01/Β/94/451. Μετά την εισαγωγή στο Χρηματιστήριο ο αριθμός ΜΑΕ είναι 31852/06/Β/94/18.

Η Εταιρεία από τον Ιούλιο του 2001 έχει εισαγάγει τις μετοχές της στο Χρηματιστήριο Αθηνών. Οι μετοχές της Εταιρείας διαπραγματεύονται στη κατηγορία «Μεσαίας και Μικρής Κεφαλαιοποίησης» του Χ.Α. Ως εισηγμένη εταιρεία υπάγεται στις ρυθμίσεις της ελληνικής Επιτροπής Κεφαλαιαγοράς.

Η BETANET A. B.E.E. δραστηριοποιείται στην βιομηχανική παραγωγή προκατασκευασμένων φερόντων στοιχείων σκυροδέματος υψηλής και υπερυψηλής αντοχής με τα οποία μορφώνεται ο σκελετός πολλαπλών οικοδομικών και λοιπών τεχνικών έργων πολιτικού μηχανικού με υψηλή και ελεγχόμενη ποιότητα, χαμηλότερο κόστος και εξαιρετικά μειωμένο χρόνο σε σχέση με αντίστοιχες συμβατικές κατασκευές. Η BETANET A.B.E.E. είτε αυτοδύναμα είτε σε συνεργασία με τους κατασκευαστικούς ή βιομηχανικούς φορείς που κάνουν χρήση ή συμπαραγωγή των προϊόντων της, αναπτύσσει επιχειρηματικές δράσεις για την επίτευξη των σκοπών της.

Σύμφωνα με την κωδικοποίηση της ΕΣΥΕ, ο τετραψήφιος κωδικός κατά ΣΤΑΚΟΔ 2003 – Στατιστική Ταξινόμηση των Κλάδων Οικονομικής Δραστηριότητας - που αντιστοιχεί στην δραστηριότητα της εταιρείας είναι ο 266.1 «Κατασκευή δομικών προϊόντων από σκυρόδεμα».

Ο Όμιλος BETANET περιλαμβάνει πέραν της BETANET Α.Β.Ε.Ε., την τεχνική εταιρεία ΕΚΑΤ-ΕΤΑΝ Α.Τ.Ε. (100% συμμετοχή) και τη βιομηχανική εταιρεία ΣΥΓΠΡΟ ΑΒΕΕ (25% συμμετοχή). Η ΕΚΑΤ - ΕΤΑΝ Α.Τ.Ε., η οποία είναι κάτοχος πτυχίου 6ης τάξης, δραστηριοποιείται σήμερα σαν κατασκευαστική εταιρεία σε όλο το φάσμα των ιδιωτικών και δημοσίων έργων συμβατικών και εξειδικευμένων (π.χ. φέρουσες αποκαταστάσεις). Η ΣΥΓΠΡΟ ΑΒΕΕ είναι βιομηχανική εταιρεία η οποία παράγει προκατασκευασμένους στρωτήρες σκυροδέματος για τις ανάγκες της νέας σιδηροδρομικής γραμμής υψηλής ταχύτητας Αθήνας-Θεσσαλονίκης.

Επίσης, η ΒΕΤΑΝΕΤ Α.Β.Ε.Ε. συμμετέχει από τον Ιούνιο του 2007 με ποσοστό 45% στην εταιρεία «ΜΑΡΙΝΕΣ ΡΟΔΟΥ ΑΝΑΠΤΥΞΙΑΚΗ ΚΑΙ ΔΙΑΧΕΙΡΙΣΤΙΚΗ ΜΑΡΙΝΩΝ ΑΝΩΝΥΜΗ ΕΤΑΙΡΕΙΑ» και από τον Ιούλιο του ίδιου έτους με ποσοστό 100% στην «ΑΘΗΝΣ WASTE RECYCLING Α.Ε. & Β.Ε.». Η τελευταία εταιρεία η οποία μετονομάστηκε σε «ΒΕΤΑΝΕΤ ENERGY» έχει ήδη υποβάλλει σχετική αίτηση στη ΡΑΕ για αδειοδότηση της προγραμματιζόμενης, μονάδας παραγωγής ηλεκτρικής ενέργειας με φωτοβολταϊκά, στο εργοστάσιο της στην Κομοτηνή.

1.1.2 Διοίκηση της ΒΕΤΑΝΕΤ Α.Β.Ε.Ε.

Η σύνθεση του σημερινού Διοικητικού Συμβουλίου της Εταιρείας είναι η ακόλουθη:

ΟΝΟΜΑ	ΕΠΑΓΓΕΛΜΑ	ΘΕΣΗ ΣΤΟ Δ.Σ.	ΑΡΜΟΙΟΤΗΤΑ (ΒΑΣΕΙ ΑΡΘΡΟΥ 3&4 Ν.3016/2002)
Κωνσταντίνος Δ. Ζαβλιάρης	Πολιτικός Μηχανικός	Πρόεδρος	Εκτελεστικό Μέλος
Ευάγγελος Δ. Ζαβλιάρης	Πολιτικός Μηχανικός	Αντιπρόεδρος & Δ/νων Σύμβουλος	Εκτελεστικό Μέλος
Χαράλαμπος Ι. Νιανιακούδης	Οικονομολόγος	Μέλος	Εκτελεστικό Μέλος
Βασίλειος Θ. Δεσποτόπουλος	Πολιτικός Μηχανικός	Μέλος	Ανεξάρτητο Μη Εκτελεστικό Μέλος
Ιωάννης Χ. Ερμόπουλος	Καθηγητής Ε.Μ.Π.	Μέλος	Ανεξάρτητο Μη Εκτελεστικό Μέλος
Αθανάσιος Χ. Παναγούλης	Οικονομολόγος	Μέλος	Ανεξάρτητο Μη Εκτελεστικό Μέλος
Κωνσταντίνα Π. Ανδρικοπούλου	Πολιτικός Μηχανικός	Μέλος	Ανεξάρτητο Μη Εκτελεστικό Μέλος

Η θητεία του Διοικητικού Συμβουλίου λήγει την 30.6.2008.

1.1.3 Μετοχική Σύνθεση της ΒΕΤΑΝΕΤ Α.Β.Ε.Ε.

Η μετοχική σύνθεση της Εταιρείας σύμφωνα με το μετοχολόγιο της 15/11/2007 ήταν η ακόλουθη:

ΜΕΤΟΧΙΚΗ ΣΥΝΘΕΣΗ ΒΕΤΑΝΕΤ Α.Β.Ε.Ε. την 15/11/2007			
Μέτοχοι	Αριθμός Μετοχών	Δικαιώματα ψήφου βάσει του Ν. 3556/2007	Ποσοστό (%) Μετοχών
Ζαβλιάρης Ευάγγελος	2.459.441	2.459.441	18,15%
Ζαβλιάρης Κωνσταντίνος	2.454.705	2.454.705	18,12%
Επενδυτικό Κοινό (< 5%)	8.633.689	8.633.689	63,73%
Σύνολο	13.547.835	13.547.835	100,00%

Σημειώνεται ότι στις συνολικές μετοχές της ΒΕΤΑΝΕΤ Α.Β.Ε.Ε. που κατέχουν οι κκ. Ευάγγελος Ζαβλιάρης και Κωνσταντίνος Ζαβλιάρης κατά την 15/11/2007, όπως αυτές εμφανίζονται στον παραπάνω πίνακα, περιλαμβάνονται και οι μετοχές για τις οποίες οι ως άνω κύριοι μέτοχοι έχουν αναλάβει την δέσμευση να μεταφέρουν στον ειδικό διαπραγματευτή «ΒΕΤΑ ΧΡΗΜΑΤΙΣΤΗΡΙΑΚΗ Α.Ε.», δυνάμει σχετικής σύμβασης η οποία έχει υπογραφεί μεταξύ τους (Repurchase Agreement), οι όροι της οποίας περιγράφονται αναλυτικά στην ενότητα 3.10.8 «Λοιπές Συμβάσεις» του Ενημερωτικού Δελτίου. Σύμφωνα με την εν λόγω σύμβαση, οι ως άνω Κύριοι Μέτοχοι έχουν αναλάβει την υποχρέωση να μεταφέρουν στον Ειδικό Διαπραγματευτή ως χειριστή του Λογαριασμού Αξιών τους μετοχές της Εταιρείας που έχουν στην κυριότητά τους και είναι ελεύθερες βαρών και συγκεκριμένα έως 30.000 μετοχές (ή ποσοστό 0,22% περίπου του μετοχικού κεφαλαίου της ΒΕΤΑΝΕΤ Α.Β.Ε.Ε) ο καθένας από αυτούς (ήτοι εν σύνολο έως 60.000 μετοχές της Εταιρείας). Σε σχέση με τις εν λόγω μετοχές οι ως άνω Κύριοι Μέτοχοι υποχρεούνται να προβαίνουν ως πωλητές στην εκτός κύκλου κατάρτιση με τον Ειδικό Διαπραγματευτή ως αγοραστή στην αγορά Παραγώγων του Χ.Α. συμβάσεων επαναγοράς, σύμφωνα με τα οριζόμενα στη με αριθ. 4/243/30.4.2002 απόφαση του Δ.Σ. της Επιτροπής Κεφαλαιαγοράς, όπως εκάστοτε ισχύει. Σχετικά με αυτές τις μετοχές (δηλαδή τις έως 30.000 μετοχές για κάθε Κύριο Μέτοχο) σημειώνονται τα εξής:

α) Ο Ειδικός Διαπραγματευτής διατηρεί την δυνατότητα της αγοράς, ανά πάσα στιγμή και οποτεδήποτε ανακύπτει ανάγκη, αριθμού μετοχών της Εταιρείας μέχρι 30.000 από έκαστο των Κυρίων Μετόχων, στα

πλαίσια λειτουργίας και εκτελέσεως της σχετικής συμβάσεως, καθώς και της αναμεταβιβάσεως ανά πάσα στιγμή προς τους Κυρίους Μετόχους όσων μετοχών (εκ του ως άνω αριθμού) έχει αγοράσει.

β) Για τις μετοχές αυτές οι Κύριοι Μέτοχοι, πλην των δεσμεύσεων που έχουν αναλάβει, εκ της ανωτέρω συμβάσεως ως προς την μη μεταβίβασή τους σε τρίτο πρόσωπο και την μη σύσταση οιοδήποτε βάρους επ' αυτών, διατηρούν τα δικαιώματά τους και ως εκ τούτου και τα δικαιώματα τους για την συμμετοχή των εν λόγω μετοχών στην παρούσα αύξηση του μετοχικού κεφαλαίου.

γ) Η δήλωση πρόθεσης των ως άνω Κυρίων Μετόχων για την διατήρηση του ποσοστού που κατέχουν στην Εταιρεία και για την άσκηση των δικαιωμάτων προτίμησης που τους αναλογούν από την παρούσα αύξηση του μετοχικού κεφαλαίου, η οποία αναφέρεται στην ενότητα 4.6 του Ενημερωτικού Δελτίου, αφορά και τις μετοχές οι οποίες είναι, με βάση το ανωτέρω πλαίσιο, στην διάθεση του Ειδικού Διαπραγματευτή, για τις οποίες οι Κύριοι Μέτοχοι θα ασκήσουν τα δικαιώματα προτίμησης που τους αναλογούν.

δ) Σε περίπτωση εταιρικών γεγονότων που μεταβάλλουν τα χαρακτηριστικά των μετοχών (π.χ. αύξηση μετοχικού κεφαλαίου) και που λαμβάνουν χώρα μετά την υπογραφή της σύμβασης ειδικής διαπραγμάτευσης και καθόλη τη διάρκειά της, οι Κύριοι Μέτοχοι υποχρεούνται, όπως προβαίνουν στις απαραίτητες ενέργειες, ώστε ο παραπάνω αναφερόμενος αριθμός των έως 30.000 μετοχών για τον καθένα να αναπροσδιορίζεται κατά τέτοιο τρόπο, ώστε να μη μεταβάλλεται το ποσοστό επί του μετοχικού κεφαλαίου της Εταιρείας το οποίο αντιπροσωπεύει (0,22% περίπου). Ως εκ τούτου μετά την ολοκλήρωση της παρούσας αύξησης του μετοχικού κεφαλαίου, ο ανώτατος αριθμός των μετοχών τις οποίες θα υποχρεούνται να μεταβιβάσουν οι Κύριοι Μέτοχοι θα αναπροσαρμοστεί, προκειμένου να αντιπροσωπεύει ποσοστό 0,22% περίπου του μετοχικού κεφαλαίου της Εταιρείας, όπως αυτό θα διαμορφωθεί μετά την ολοκλήρωση της αύξησης.

Κατά την παρούσα χρονική στιγμή (15/11/2007), ο Ειδικός Διαπραγματευτής έχοντας επαναμεταβιβάσει την 9/11/2007 προς τους Κυρίους Μετόχους το σύνολο των μετοχών που είχαν μεταβιβασθεί προς αυτόν στα πλαίσια της ως άνω σύμβασης, δεν κατέχει πλέον μετοχές της Εταιρείας, με βάση την σύμβαση αυτή.

1.2 Συνοπτικές Χρηματοοικονομικές Πληροφορίες

1.2.1 Συνοπτικές Χρηματοοικονομικές Πληροφορίες 2004-2006 & Α'Εξαμήνου 2007 Ομίλου ΒΕΤΑΝΕΤ

Οι ακόλουθες χρηματοοικονομικές πληροφορίες προέρχονται από τις ενοποιημένες οικονομικές καταστάσεις των χρήσεων που έληξαν στις 31.12.2004, 31.12.2005 και 31.12.2006, οι οποίες συντάχθηκαν για τους σκοπούς του Ενημερωτικού Δελτίου, όπως προβλέπεται από τις διατάξεις του Παραρτήματος Ι (ενότητα 20.1) του Κανονισμού (ΕΚ) 809/2004 της Επιτροπής των Ευρωπαϊκών Κοινοτήτων, βάσει των Διεθνών Λογιστικών Προτύπων / Διεθνών Προτύπων Χρηματοοικονομικής Πληροφόρησης (Δ.Λ.Π. / Δ.Π.Χ.Π) και παρουσιάζονται στο παρόν Ενημερωτικό Δελτίο. Οι εν λόγω οικονομικές καταστάσεις εγκρίθηκαν με την από 16/10/2007 απόφαση του Διοικητικού Συμβουλίου της Εταιρείας και έχουν ελεγχθεί από τον Ορκωτό Ελεγκτή – Λογιστή κ. Γεώργιο Κασιμάτη της εταιρείας «ΡΚΦ ΕΥΡΩΕΛΕΓΚΤΙΚΗ Α.Ε.» (Λεωφόρος Κηφισίας 124, 11526 Αθήνα, τηλ. 210 74 80 600).

Επιπλέον, οι χρηματοοικονομικές πληροφορίες που παρατίθενται στο παρόν κεφάλαιο προέρχονται από τις ενοποιημένες οικονομικές καταστάσεις της περιόδου που έληξε την 30.6.2007, οι οποίες συντάχθηκαν από την Εταιρεία, βάσει των Διεθνών Λογιστικών Προτύπων / Διεθνών Προτύπων Χρηματοοικονομικής Πληροφόρησης (Δ.Λ.Π. / Δ.Π.Χ.Π) εγκρίθηκαν με την από 28.8.2007 απόφαση του Διοικητικού Συμβουλίου της Εταιρείας και επισκοπήθηκαν από τον Ορκωτό Ελεγκτή – Λογιστή κ. Γεώργιο Κασιμάτη (Α.Μ.ΣΟΕΛ 10841) της εταιρείας «ΡΚΦ ΕΥΡΩΕΛΕΓΚΤΙΚΗ Α.Ε.» (Λεωφόρος Κηφισίας 124, 11526 Αθήνα, τηλ. 210 74 80 600).

Συνοπτικά Στοιχεία Αποτελεσμάτων Ομίλου (ποσά σε χιλ. Ευρώ)	2004	2005	2006	1.1 - 30.6.2006	1.1 - 30.6.2007
Κύκλος Εργασιών	26.164	29.206	35.993	14.063	17.807
Λειτουργικά Κέρδη	5.540	6.824	6.783	3.218	3.753
<i>% του Κύκλου Εργασιών</i>	<i>21,18%</i>	<i>23,37%</i>	<i>18,85%</i>	<i>22,88%</i>	<i>21,08%</i>
Κέρδη προ Φόρων	6.144	5.123	3.985	2.234	1.716
<i>% του Κύκλου Εργασιών</i>	<i>23,48%</i>	<i>17,54%</i>	<i>11,07%</i>	<i>15,89%</i>	<i>9,64%</i>
Φόρος εισοδήματος	149	(782)	(1.210)	(773)	(435)
Καθαρά Κέρδη Χρήσης/Περιόδου	6.293	4.340	2.775	1.461	1.281
<i>% του Κύκλου Εργασιών</i>	<i>24,05%</i>	<i>14,86%</i>	<i>7,71%</i>	<i>10,39%</i>	<i>7,19%</i>
Κατανέμονται σε:					
Δικαιώματα Μειοψηφίας	0	0	0	0	0
Μετόχους Εταιρείας	6.293	4.340	2.775	1.461	1.281
Βασικά Κέρδη ανά μετοχή (σε Ευρώ)	0,46	0,32	0,20	0,11	0,10

Πηγή: Ενοποιημένες οικονομικές καταστάσεις οι οποίες συντάχθηκαν από την Εταιρεία για τους σκοπούς του Ενημερωτικού Δελτίου βάσει Δ.Α.Π./Δ.Π.Χ.Π. για τις χρήσεις 2004-2006, οι οποίες έχουν ελεγχθεί από τον Ορκωτό – Ελεγκτή – Λογιστή κ. Γεώργιο Κασιμάτη της εταιρείας «PKF ΕΥΡΩΕΛΕΓΚΤΙΚΗ Α.Ε.» και Δημοσιευμένες Οικονομικές καταστάσεις της περιόδου 1.1-30.6.2007, οι οποίες συντάχθηκαν βάσει Δ.Α.Π./Δ.Π.Χ.Π. και έχουν επισκοπηθεί από τον ίδιο Ορκωτό – Ελεγκτή – Λογιστή.

Ο κύκλος εργασιών του Ομίλου διαμορφώθηκε σε € 35.993 χιλ. στη χρήση 2006, έναντι € 29.206 χιλ. στη χρήση 2005 και € 26.164 χιλ. στη χρήση 2004. Η παρατηρούμενη μεγέθυνση του κύκλου εργασιών του Ομίλου κατά τη χρήση 2006 αποδίδεται στη βελτίωση της ανταγωνιστικής θέσης του Ομίλου, στην έμφαση που δόθηκε στον τομέα κατοικίας και σε εξειδικευμένα έργα του ιδιωτικού τομέα, καθώς και στη διάθεση της νέας σειράς προκατασκευασμένων στοιχείων που ανέπτυξε η Εταιρεία. Παράλληλα, σημαντικά ιδιωτικά έργα που αναλήφθηκαν στη διάρκεια του 2005 (ξενοδοχειακή μονάδα “Golf Residencies” στην Κρήτη, προσθήκη στο κέντρο διανομής της ΥΙΟΙ Χ. ΚΑΤΣΕΛΗ ΑΒΕΕ, κέντρο διανομής MICHELIN, εμπορικό κέντρο στη Ρόδο για την εταιρεία ΚΥΠΡΙΑΔΗΣ ΑΒΕΕ, α’ φάση νέου κτιριακού συγκροτήματος ΠΛΑΙΣΙΟ ΑΕ, κτηριακές εγκαταστάσεις φαρμακοβιομηχανίας DEMO ΑΒΕΕ, κτηριακές εγκαταστάσεις BRADEX ΑΒΕΕ κ.ά.) άρχισαν να ωριμάζουν στη διάρκεια της τελευταίας χρήσης, οδηγώντας τον συνολικό κύκλο εργασιών του Ομίλου σε αύξηση κατά 23,24% σε σχέση με τα μεγέθη της χρήσης 2005. Κατά το α’ εξάμηνο του 2007 ο κύκλος εργασιών ανήλθε σε € 17.807 χιλ. έναντι € 14.063 χιλ. την αντίστοιχη περίοδο του 2006, σημειώνοντας αύξηση κατά 26,62%. Η αύξηση αυτή είναι συνέπεια της συνεχιζόμενης έμφασης που δίνεται από τον Όμιλο στον τομέα κατοικίας και σε εξειδικευμένα έργα του ιδιωτικού τομέα, καθώς και στην ανάληψη την εν λόγω περίοδο μεγάλων ιδιωτικών έργων (β’ φάση νέας μονάδας UNILOG SA, β’ φάση νέου κτιριακού συγκροτήματος ΠΛΑΙΣΙΟ ΑΕ, κατασκευή νέων κτιριακών εγκαταστάσεων PHARMATHEN INTERNATIONAL ΑΒΕΕ κ.α.).

Τα μικτά κέρδη του Ομίλου ανήλθαν σε € 9.524 χιλ το 2004, € 10.870 χιλ. το 2005 και € 11.686 το 2006. Την περίοδο 1.1 – 30.6.2007 τα μικτά κέρδη του Ομίλου ανήλθαν σε € 5.661 χιλ. Το περιθώριο μικτού κέρδους διαμορφώθηκε σε 36,40% το 2004, 37,22% το 2005 και 32,47% το 2006. Κατά την περίοδο 1.1 – 30.6.2007 το περιθώριο μικτού κέρδους διαμορφώθηκε σε 31,79%. Σημειώνεται ότι το Μικτό Κέρδος του Ομίλου λήφθηκε από τις δημοσιευμένες συνοπτικές οικονομικές καταστάσεις των χρήσεων 2005 και 2006 και της περιόδου 1.1 – 30.6.2007.

Στη χρήση 2006, τα λειτουργικά κέρδη ανήλθαν σε € 6.783 χιλ. έναντι € 6.824 χιλ. στη χρήση 2005 και € 5.540 χιλ. στη χρήση 2004, με το περιθώριο λειτουργικού κέρδους να διαμορφώνεται σε 18,85% το 2006, 23,37% το 2005 και 21,18% το 2004. Παρά την μεγέθυνση του κύκλου εργασιών, το περιθώριο λειτουργικού κέρδους μειώθηκε, κυρίως λόγω της επίδρασης εξωγενών παραγόντων (τιμές πρώτων υλών, πετρελαίου, χάλυβα κλπ) και των βελτιωμένων όρων προσφοράς σε ιδιώτες πελάτες του Ομίλου, λόγω της έλλειψης ρευστότητας που επικράτησε στην αγορά. Κατά την περίοδο 1.1 – 30.6.2007, τα λειτουργικά κέρδη του Ομίλου ανήλθαν σε € 3.753 χιλ. έναντι € 3.218 χιλ. την περίοδο 1.1 – 30.6.2006, με το περιθώριο λειτουργικού κέρδους να διαμορφώνεται σε 21,08%. Η μείωση αυτή του λειτουργικού περιθωρίου κέρδους κατά την χρήση 2006 και την περίοδο 1.1 – 30.6.2007 οφείλεται στην εκτέλεση ορισμένων έργων κατά την εν λόγω περίοδο με συμπίεσμένα περιθώρια κέρδους λόγω αύξησής του ανταγωνισμού.

Τα κέρδη προ φόρων του Ομίλου ανήλθαν σε € 3.985 χιλ. το 2006, έναντι € 5.123 χιλ. το 2005 και € 6.144 χιλ. το 2004, διαμορφώνοντας το αντίστοιχο περιθώριο κέρδους 11,07% το 2006, 17,54% το 2005 και 23,48% το 2004. Η πτώση των κερδών προ φόρων του Ομίλου είναι συνέπεια της αύξησης των χρηματοοικονομικών εξόδων και της μείωσης των κερδών από συγγενείς επιχειρήσεις, καθώς και της αύξησης που παρουσίασαν τα άλλα έξοδα εκμετάλλευσης. Παρά την παρατηρούμενη αύξηση του κύκλου εργασιών του Ομίλου, τα

αποτελέσματα προ φόρων της περιόδου 1.1 – 30.6.2007 μειώθηκαν σε € 1.716 χιλ. από € 2.234 χιλ. την αντίστοιχη περίοδο της χρήσης 2006, σημειώνοντας μείωση της τάξης του 23,19%, κυριότερα ως αποτέλεσμα της αύξησης των χρηματοοικονομικών εξόδων και της μείωσης των κερδών από συγγενείς επιχειρήσεις. Ως ποσοστό του κύκλου εργασιών τα κέρδη προ φόρων διαμορφώθηκαν σε 15,89% την περίοδο 1.1 – 30.6.2006 και σε 9,64% την περίοδο 1.1 – 30.6.2007.

Τα καθαρά κέρδη χρήσης διαμορφώθηκαν από € 6.293 χιλ. το 2004, σε € 4.340 χιλ. το 2005, παρουσιάζοντας μείωση 31,03%. Στη χρήση 2006, τα καθαρά κέρδη περιόδου ανήλθαν σε € 2.775 χιλ., μειωμένα κατά 36,06% σε σχέση με τη χρήση 2005. Την περίοδο 1.1 – 30.6.2007 τα καθαρά κέρδη του Ομίλου διαμορφώθηκαν σε € 1.281 χιλ. από € 1.461 χιλ. την αντίστοιχη περίοδο της χρήσης 2006. ως ποσοστό του αντίστοιχου κύκλου εργασιών, τα καθαρά κέρδη περιόδου ανήλθαν σε 7,19% και 10,39% για τις περιόδους 1.1. – 30.6.2007 και 1.1 – 30.6.2006 αντίστοιχα.

Στοιχεία Ισολογισμού Ομίλου (ποσά σε χιλ. Ευρώ)	31.12.2004	31.12.2005	31.12.2006	30.6.2007
ΕΝΕΡΓΗΤΙΚΟ				
Μη Κυκλοφορούντα Περιουσιακά Στοιχεία				
Ενσώματα Πάγια	44.027	47.309	44.452	43.375
Λοιπά μη κυκλοφορούντα περιουσιακά στοιχεία	1.836	1.786	1.895	5.269
Κυκλοφορούντα Περιουσιακά Στοιχεία				
Αποθέματα	694	1.512	5.155	5.990
Πελάτες & λοιπές απαιτήσεις - Προκαταβολές	29.631	41.494	53.229	70.904
Λοιπά κυκλοφορούντα περιουσιακά στοιχεία	3.098	2.466	4.990	798
ΣΥΝΟΛΟ ΕΝΕΡΓΗΤΙΚΟΥ	79.285	94.567	109.721	126.336
ΠΑΘΗΤΙΚΟ				
Ίδια Κεφάλαια	36.395	39.381	40.801	40.727
Μακροπρόθεσμες Υποχρεώσεις				
Ομολογιακά Δάνεια	10.000	13.600	26.206	24.780
Δάνεια	5.557	4.419	1.200	1.200
Λοιπές Μακροπρόθεσμες Υποχρεώσεις	2.475	2.621	3.687	4.552
Βραχυπρόθεσμες Υποχρεώσεις				
Προμηθευτές και Λοιπές Υποχρεώσεις	7.189	11.557	13.504	20.999
Βραχυπρόθεσμα Δάνεια	12.986	18.866	17.610	26.363
Μακροπρόθεσμες Υποχρεώσεις Πληρωτέες την Επόμενη Χρήση	4.682	3.868	5.899	6.103
Λοιπές βραχυπρόθεσμες υποχρεώσεις	0	255	814	1.612
Σύνολο υποχρεώσεων	42.889	55.186	68.920	85.609
ΣΥΝΟΛΟ ΠΑΘΗΤΙΚΟΥ	79.285	94.567	109.721	126.336

Πηγή: Ενοποιημένες οικονομικές καταστάσεις οι οποίες συντάχθηκαν από την Εταιρεία για τους σκοπούς του Ενημερωτικού Δελτίου βάσει Δ.Α.Π./Δ.Π.Χ.Π. για τις χρήσεις 2004-2006, οι οποίες έχουν ελεγχθεί από τον Ορκωτό – Ελεγκτή – Λογιστή κ. Γεώργιο Κασιμάτη της εταιρείας «PKF ΕΥΡΩΕΛΕΓΚΤΙΚΗ Α.Ε.» και Δημοσιευμένες Οικονομικές καταστάσεις της περιόδου 1.1-30.6.2007, οι οποίες συντάχθηκαν βάσει Δ.Α.Π./Δ.Π.Χ.Π. και έχουν επισκοπηθεί από τον ίδιο Ορκωτό – Ελεγκτή – Λογιστή.

Το συνολικό ενεργητικό του Ομίλου την 31.12.2006 ανήλθε σε € 109.721 χιλ. έναντι € 94.567 χιλ. την 31.12.2005 και € 79.285 χιλ. την 31.12.2004. Την 30.6.2007 το συνολικό ενεργητικό του Ομίλου ανερχόταν σε € 126.336 χιλ. Η διαχρονική αύξηση του συνολικού ενεργητικού του Ομίλου ακολουθεί κυρίως την μεγέθυνση του Κύκλου Εργασιών του Ομίλου και την συνακόλουθη αύξηση του υπολοίπου του λογαριασμού Πελατών & λοιπών απαιτήσεων και των Αποθεμάτων, στα πλαίσια της ακολουθούμενης πιστωτικής πολιτικής του Ομίλου.

Οι μακροπρόθεσμες υποχρεώσεις του Ομίλου ανήλθαν σε € 31.093 χιλ. την 31.12.2006 από € 20.640 χιλ. την 31.12.2005 και € 18.033 χιλ. την 31.12.2004. Δεδομένου ότι κατά το μεγαλύτερο μέρος οι μακροπρόθεσμες υποχρεώσεις του Ομίλου αποτελούνται από δανειακές υποχρεώσεις, συμπεριλαμβανομένων των υποχρεώσεων από χρηματοδοτικές μισθώσεις, σημαντικό μέρος της αύξησης του εν λόγω υπολοίπου αποδίδεται στην σύναψη από την ΒΕΤΑΝΕΤ και τη θυγατρική ΕΚΑΤ-ΕΤΑΝ Α.Ε. ομολογιακών δανείων συνολικού ύψους € 21.500.000 κατά τη διάρκεια της χρήσης 2006 και € 6.000.000 κατά τη διάρκεια της χρήσης 2005. Οι μακροπρόθεσμες υποχρεώσεις του Ομίλου την 30.6.2007 ανήλθαν σε 30.532 χιλ.

Το υπόλοιπο του λογαριασμού «Προμηθευτές και λοιπές υποχρεώσεις, συμπεριλαμβανομένων των προκαταβολών πελατών, ανήλθε σε € 13.504 χιλ. στις 31.12.2006, έναντι € 11.557 χιλ. στις 31.12.2005 και € 7.189 χιλ. στις 31.12.2004. Στις 30.6.2007 το υπόλοιπο του εν λόγω λογαριασμού ανήλθε σε € 20.999 χιλ. Η αύξηση των υποχρεώσεων οφείλεται κυρίως στην αύξηση των μεταχρονολογημένων επιταγών και στην αύξηση των προκαταβολών από πελάτες, λόγω υπογραφής νέων συμβάσεων για ιδιωτικά έργα στο τέλος των εν λόγω χρήσεων.

Οι βραχυπρόθεσμες δανειακές υποχρεώσεις του Ομίλου, περιλαμβανομένων των μακροπρόθεσμων υποχρεώσεων που είναι πληρωτέες κατά την επόμενη χρήση, την 30.6.2007 ανήλθαν σε € 32.466 χιλ., έναντι € 23.509 χιλ. την 31.12.2006, € 22.734 χιλ. την 31.12.2005 και € 17.668 χιλ. την 31.12.2004. Οι μεταβολές αυτές συνδέονται με τις ανάγκες κεφαλαίου κίνησης που προέκυψαν για τον Όμιλο συνεπεία της μεγέθυνσης του κύκλου εργασιών του.

Οι λοιπές βραχυπρόθεσμες υποχρεώσεις του Ομίλου, που αφορούν τις υποχρεώσεις από συμβάσεις χρηματοδοτικής μίσθωσης και τρέχουσες φορολογικές υποχρεώσεις, ανήλθαν την 31.12.2006 σε € 814 χιλ. έναντι € 255 χιλ. την 31.12.2005 ενώ στις 31.12.2004 δεν υπήρχαν τέτοιες υποχρεώσεις για τον Όμιλο. Στις 30.6.2007 οι λοιπές βραχυπρόθεσμες υποχρεώσεις του Ομίλου ανήλθαν σε € 1.612 χιλ.

Ο πίνακας που ακολουθεί παρουσιάζει κάποιους βασικούς χρηματοοικονομικούς δείκτες ρευστότητας, δανειακής επιβάρυνσης, κυκλοφοριακής ταχύτητας απαιτήσεων («Πελάτες») και υποχρεώσεων («Προμηθευτές») και αποδοτικότητας, με βάση τα μεγέθη του Ομίλου την 31.12.2004, 31.12.2005, 31.12.2006 και 30.6.2007:

Χρηματοοικονομικοί δείκτες	31.12.2004	31.12.2005	31.12.2006	30.6.2007
Όμιλος ΒΕΤΑΝΕΤ				
Δείκτες Ρευστότητας				
Γενική ρευστότητα	1,83	1,33	1,50	1,34
Άμεση ρευστότητα	1,79	1,29	1,41	1,26
Δείκτες δανειακής επιβάρυνσης				
Ένα προς Ίδια Κεφάλαια	1,07	1,29	1,55	1,86
Τραπεζικές υποχρεώσεις προς Ίδια Κεφάλαια	0,86	0,98	1,15	1,35
Δείκτες κυκλοφοριακής ταχύτητας απαιτήσεων - υποχρεώσεων				
Μέση περίοδος είσπραξης απαιτήσεων (ημέρες)	158	184	207	628
Μέση περίοδος πληρωμής υποχρεώσεων (ημέρες)	91	134	143	324
Δείκτες αποδοτικότητας				
ROE	18,5%	11,5%	6,9%	3,2%
ROA	9,0%	5,0%	2,7%	1,1%

Πηγή: Για τον υπολογισμό των δεικτών έχουν χρησιμοποιηθεί οι ενοποιημένες οικονομικές καταστάσεις οι οποίες συντάχθηκαν από την Εταιρεία για τους σκοπούς του Ενημερωτικού Δελτίου βάσει Δ.Α.Π./Δ.Π.Χ.Π. για τις χρήσεις 2004-2006, οι οποίες έχουν ελεγχθεί από τον Ορκωτό Ελεγκτή – Λογιστή κ. Γεώργιο Κασιμάτη της εταιρείας «ΡΚΦ ΕΥΡΩΕΛΕΓΚΤΙΚΗ Α.Ε.» σε συνδυασμό με στοιχεία που δόθηκαν από την Εταιρεία (Κόστος Πωληθέντων, για τον υπολογισμό της μέσης περιόδου πληρωμής υποχρεώσεων, Στοιχεία Αποτελεσμάτων και Ισολογισμού βάσει Δ.Α.Π./Δ.Π.Χ.Π. για τη χρήση που έληξε 31.12.2003 και τις περιόδους που έληξαν 30.6.2006 & 30.6.2007).

Σημειώνεται ότι οι δείκτες ρευστότητας του εξαμήνου 2007 δεν είναι απόλυτα συγκρίσιμοι, δεδομένου ότι μεγάλο μέρος της εμπορικής δραστηριότητας της Εταιρείας και του Ομίλου διενεργείται στο τελευταίο τρίμηνο και ως εκ τούτου τα υπόλοιπα των λογαριασμών «Προμηθευτές» & «Πελάτες» τακτοποιούνται σε μεγάλο βαθμό στο τέλος της χρήσης.

Στον παρακάτω πίνακα παρουσιάζεται ο υπολογισμός των ως άνω δεικτών:

Χρηματοοικονομικοί δείκτες	
Δείκτες Ρευστότητας	
Γενική ρευστότητα	M.O. Κυκλοφορούντος Ενεργητικού / M.O. Βραχυπρόθεσμων Υποχρεώσεων
Άμεση ρευστότητα	M.O. [(Κυκλοφορούν Ενεργητικό - Αποθέματα)] / M.O. Βραχυπρόθεσμων Υποχρεώσεων
Δείκτες δανειακής επιβάρυνσης	
Ξένα προς Ίδια Κεφάλαια	M.O. Συνόλου υποχρεώσεων / M.O. Ιδίων Κεφαλαίων
Τραπεζικές υποχρεώσεις προς Ίδια Κεφάλαια	M.O. Τραπεζικών υποχρεώσεων / M.O. Ιδίων Κεφαλαίων
Δείκτες κυκλοφοριακής ταχύτητας απαιτήσεων - υποχρεώσεων	
Μέση περίοδος είσπραξης απαιτήσεων (ημέρες)	365 / (Κύκλος Εργασιών / M.O. Υπολοίπου Πελατών τέλους έτους)
Μέση περίοδος πληρωμής υποχρεώσεων (ημέρες)	365 / {Κόστος Πωληθέντων / [M.O. (Υπόλοιπο Προμηθευτών + Μεταχρονολογημένων Επιταγών τέλους έτους)]}
Δείκτες αποδοτικότητα	
ROE	Κέρδη μετά από φόρους / M.O. Καθαρής Θέσης Μετόχων
ROA	Κέρδη μετά από φόρους / M.O. Συνολικού Ενεργητικού

Ακολουθώς παρουσιάζονται οι ταμειακές ροές του Ομίλου κατά τις υπό εξέταση περιόδους:

Συνοπτικά στοιχεία κατάστασης ταμειακών ροών (ποσά σε χιλ. Ευρώ)	2004	2005	2006	1.1 - 30.6.2007
Σύνολο εισροών / (εκροών) από λειτουργικές δραστηριότητες (α)	3.402	(2.323)	(4.936)	(7.267)
Σύνολο εισροών / (εκροών) από επενδυτικές δραστηριότητες (β)	(8.799)	(4.498)	(1.111)	(4.472)
Σύνολο εισροών / (εκροών) από χρηματοδοτικές δραστηριότητες (γ)	4.819	6.145	8.770	7.500
Καθαρή αύξηση / (μείωση) στα ταμειακά διαθέσιμα και ισοδύναμα περιόδου (α)+(β)+(γ)	(577)	(676)	2.723	(4.239)
Ταμειακά διαθέσιμα και ισοδύναμα έναρξης περιόδου	3.514	2.937	2.261	4.984
Ταμειακά διαθέσιμα και ισοδύναμα λήξης περιόδου	2.937	2.261	4.984	746

Πηγή: Ενοποιημένες οικονομικές καταστάσεις οι οποίες συντάχθηκαν από την Εταιρεία για τους σκοπούς του Ενημερωτικού Δελτίου βάσει Δ.Λ.Π./Δ.Π.Χ.Π. για τις χρήσεις 2004-2006, οι οποίες έχουν ελεγχθεί από τον Ορκωτό – Ελεγκτή – Λογιστή κ. Γεώργιο Κασιμάτη της εταιρείας «PKF ΕΥΡΩΕΛΕΓΚΤΙΚΗ Α.Ε.» και Δημοσιευμένες Οικονομικές καταστάσεις της περιόδου 1.1-30.6.2007, οι οποίες συντάχθηκαν βάσει Δ.Λ.Π./Δ.Π.Χ.Π. και έχουν επισκοπηθεί από τον ίδιο Ορκωτό – Ελεγκτή – Λογιστή.

Με εξαίρεση τη χρήση 2004, οι ταμειακές ροές από λειτουργικές δραστηριότητες του Ομίλου παραμένουν αρνητικές καθ' όλη τη διάρκεια των υπό εξέταση περιόδων, γεγονός που αποδίδεται κυρίως στην αύξηση των απαιτήσεων με ρυθμό ταχύτερο των πωλήσεων, σε συνδυασμό με την παροχή ευνοϊκότερων όρων πληρωμής στους πελάτες, αλλά και της σταδιακής επιδείνωσης της ρευστότητας της αγοράς. Κατά τη διάρκεια των χρήσεων 2004, 2005 & 2006 και της περιόδου 1.1 – 30.6.2007 αρνητικές υπήρξαν και οι ταμειακές ροές από επενδυτικές δραστηριότητες, λόγω των σημαντικών επενδύσεων που πραγματοποιεί ο Όμιλος. Προκειμένου να διατηρήσει την ρευστότητά του, στις ως άνω περιόδους ο Όμιλος κατέφυγε σε εξωτερική χρηματοδότηση, καθιστώντας θετικές τις ταμειακές του ροές από χρηματοδοτικές δραστηριότητες.

Οι ακόλουθες μη ελεγμένες χρηματοοικονομικές πληροφορίες έχουν συνταχθεί από την Εταιρεία και αφορούν στοιχεία ανά μετοχή των χρήσεων 2004, 2005 και 2006 και της περιόδου 1.1-30.6.2007:

	2004	2005	2006	1.1 - 30.6.2006
Αριθμός Μετοχών Τέλους Χρήσης/Περίοδου	9.677.025	9.677.025	13.547.835	13.547.835
Σταθμισμένος Αριθμός Μετοχών ⁽¹⁾	13.547.835	13.547.835	13.547.835	13.547.835
Κέρδη προ φόρων ανά μετοχή σε € ⁽²⁾	0,45	0,38	0,29	0,13
Κέρδη μετά από φόρους ανά μετοχή σε € ⁽²⁾	0,46	0,32	0,20	0,09
Καθαρά Κέρδη χρήσεως/Περίοδου μετά από Δικαιώματα Μειωσιμότητας ανά μετοχή σε € ⁽²⁾	0,46	0,32	0,20	0,09
Μέρισμα ανά Μετοχή (σε €) ⁽³⁾	0,14	0,14	0,10	-
Αναπροσαρμοσμένο Μέρισμα ανά Μετοχή ⁽⁴⁾	0,10	0,10	0,10	-
Λογιστική αξία μετοχής (σε €) ⁽⁵⁾	3,76	4,07	3,01	3,01

Πηγή: Στοιχεία από την Εταιρεία μη ελεγμένα από Ορκωτό – Ελεγκτή – Λογιστή.

Σημειώσεις:

⁽¹⁾ Ο σταθμισμένος αριθμός των μετοχών προέκυψε από τον αριθμό των μετοχών σε κυκλοφορία κατά την έναρξη της χρήσης μετά την προσαρμογή αυτών με την πρόσθεση των δωρεάν μετοχών που εκδόθηκαν στη

χρήση 2006. Συγκεκριμένα, σε εκτέλεση σχετικής απόφασης της Τακτικής Γενικής Συνέλευσης των Μετόχων της 21ης Ιουνίου 2006, η Εταιρεία προχώρησε στην έκδοση 3.780.810 νέων κοινών ονομαστικών μετοχών, ονομαστικής αξίας € 0,64 έκαστη. Οι νέες μετοχές διανεμήθηκαν δωρεάν στους δικαιούχους μετόχους της Εταιρείας σε αναλογία (4) νέες για κάθε (10) παλαιές. Με βάση το ΔΛΠ 33, σε περίπτωση δωρεάν έκδοσης μετοχών, ο αριθμός των κοινών μετοχών που ήταν σε κυκλοφορία πριν από το γεγονός προσαρμόζεται κατά την αναλογική μεταβολή στον αριθμό των σε κυκλοφορία μετοχών, ως αν το γεγονός είχε συμβεί στην έναρξη της παλαιότερης από τις παρουσιαζόμενες λογιστικές περιόδους.

⁽²⁾ Τα στοιχεία ανά μετοχή έχουν υπολογιστεί με βάση τον σταθμισμένο αριθμό μετοχών.

⁽³⁾ Ο υπολογισμός του μερίσματος ανά μετοχή βασίζεται στις δημοσιευμένες οικονομικές καταστάσεις της Εταιρείας για τις χρήσεις 2005 και 2006, που έχουν συνταχθεί σύμφωνα με τα Διεθνή Πρότυπα Χρηματοοικονομικής Πληροφόρησης και έχει γίνει βάσει του αριθμού των μετοχών τέλους χρήσης.

⁽⁴⁾ Η αναπροσαρμογή των μερισμάτων ανά μετοχή για τις χρήσεις 2004 και 2005 έχει γίνει λόγω της διανομής 4 νέων δωρεάν μετοχών για κάθε 10 παλαιές, σύμφωνα με την απόφαση της Τακτικής Γενικής Συνέλευσης των Μετόχων της 21^{ης} Ιουνίου 2006 της Εταιρείας.

⁽⁵⁾ Η λογιστική αξία της μετοχής έχει υπολογιστεί με βάση τα Ίδια Κεφάλαια και τον αριθμό μετοχών τέλους χρήσης/περιόδου.

1.3 Επενδυτικοί Κίνδυνοι

Παρακάτω παρατίθενται συνοπτικά οι επενδυτικοί κίνδυνοι που σχετίζονται με την Εταιρεία και τον κλάδο στον οποίο δραστηριοποιείται, με το μακροοικονομικό περιβάλλον, με την παρούσα αύξηση μετοχικού κεφαλαίου καθώς και με τις μετοχές του Εκδότη. Η σειρά παράθεσης των κινδύνων δεν παραπέμπει σε διαφοροποιήσεις τους όσον αφορά την βαρύτητα ή στην πιθανότητα πραγματοποίησης καθενός από αυτούς.

- Άμεση εξάρτηση από την εγχώρια οικοδομική δραστηριότητα
- Κόστος πρώτων υλών
- Ανταγωνιστικό κόστος
- Κίνδυνος ρευστότητας – Υψηλός δανεισμός
- Επιφυλακτικότητα καταναλωτών
- Εκτενές δίκτυο πωλήσεων
- Τεχνολογικές εξελίξεις – Αναγκαιότητα πραγματοποίησης σημαντικών επενδύσεων
- Εξάρτηση από ανώτατα διευθυντικά στελέχη
- Εξάρτηση από τους βασικούς μετόχους
- Εκτέλεση έργων από υπεργολάβους
- Συμμετοχή σε κοινοπραξίες
- Κίνδυνος από μεταβίβαση ποσοστού της 100% θυγατρικής EKAT – ETAN ATE
- Δραστηριότητες σε διαφορετικούς επιχειρηματικούς κλάδους
- Επενδύσεις από εταιρείες στις οποίες συμμετέχει η BETANET A.B.E.E.
- Κίνδυνος λόγω μεταβολών των επιτοκίων
- Κίνδυνος από αστοχία υλικών δόμησης – Κατασκευαστικές ατέλειες
- Παράγοντες πολιτικής και οικονομικής φύσεως ή φυσικές καταστροφές που δεν τελούν υπό τον έλεγχο της Εταιρείας
- Μη επαρκής κάλυψη της παρούσας αύξησης μετοχικού κεφαλαίου
- Η χρηματιστηριακή τιμή της μετοχής της BETANET ενδέχεται να σημειώσει πτώση πριν, κατά τη διάρκεια ή μετά τη λήξη της περιόδου άσκησης των δικαιωμάτων προτίμησης.
- Δεν θα υπάρξει αποζημίωση για τα δικαιώματα προτίμησης που δεν θα ασκηθούν ή δεν εκχωρηθούν μέσω της οργανωμένης αγοράς ή δεν πωληθούν
- Μέτοχοι που δεν θα ασκήσουν όλα τα δικαιώματά τους προτίμησης στην παρούσα αύξηση του μετοχικού κεφαλαίου θα υποστούν μείωση του ποσοστού συμμετοχής τους στην Εταιρεία
- Η αγορά διαπραγμάτευσης για τα δικαιώματα προτίμησης ενδέχεται να μην αναπτυχθεί και η τιμή τους μπορεί να παρουσιάσει σημαντικές διακυμάνσεις
- Η πώληση μετοχών, μετά το τέλος της αύξησης μετοχικού κεφαλαίου, ενδέχεται να έχει αρνητική επίδραση στη χρηματιστηριακή τιμή της μετοχής της BETANET ABEE

1.4 Συνοπτικά Στοιχεία Αύξησης Μετοχικού Κεφαλαίου

1.4.1 Γενικά Στοιχεία – Όροι της Αύξησης Μετοχικού Κεφαλαίου

Η Α΄ Επαναληπτική Έκτακτη Γενική Συνέλευση των Μετόχων της 8/10/2007 της BETANET A.B.E.E. αποφάσισε, μεταξύ άλλων, την αύξηση του μετοχικού κεφαλαίου της Εταιρείας έως € 5.202.368,64 με καταβολή μετρητών και δικαίωμα προτίμησης των παλαιών μετόχων της με αναλογία 3 νέες μετοχές προς 5 παλαιές μετοχές. Συνολικά θα εκδοθούν έως 8.128.701 νέες κοινές ονομαστικές μετοχές ονομαστικής αξίας € 0,64 (στο εξής «Νέες Μετοχές») και τιμή διάθεσης € 1,25 (στο εξής «Τιμή Διάθεσης») για κάθε μία μετοχή. Κλάσματα μετοχής δεν θα εκδοθούν. Η διαφορά μεταξύ της ονομαστικής αξίας των Νέων Μετοχών και της Τιμής Διάθεσής τους, που ανέρχεται σε € 4.958.507,61, θα αχθεί σε πίστωση του λογαριασμού του παθητικού «Ειδικό Αποθεματικό από την Έκδοση Μετοχών υπέρ το Άρτιο». Επίσης, η ως άνω Γενική Συνέλευση αποφάσισε ότι η τιμή διάθεσης των νέων μετοχών της Εταιρείας μπορεί να είναι ανώτερη από τη χρηματιστηριακή τιμή των υφιστάμενων μετοχών της κατά το χρόνο αποκοπής του δικαιώματος προτίμησης. Μετά την επιτυχή ολοκλήρωση της αύξησης, και σε περίπτωση πλήρους κάλυψης, το μετοχικό κεφάλαιο της Εταιρείας θα ανέλθει σε € 13.872.983,04 διαιρούμενο σε 21.676.536 κοινές ονομαστικές μετοχές, ονομαστικής αξίας € 0,64 η κάθε μία.

Η ημερομηνία αποκοπής του δικαιώματος θα ορισθεί από το Διοικητικό Συμβούλιο της Εταιρείας εντός του προβλεπόμενου από τον νόμο χρονικού διαστήματος και θα ανακοινωθεί έγκαιρα στους μετόχους σύμφωνα με το νόμο.

Ειδικότερα ως προς τη διάθεση των Νέων Μετοχών, και σύμφωνα με τις αποφάσεις της από Α΄ Επαναληπτικής Έκτακτης Γενικής Συνέλευσης των Μετόχων της 8/10/2007 της BETANET A.B.E.E., αναφέρονται τα ακόλουθα:

1. Δικαίωμα προτίμησης στην παρούσα αύξηση του μετοχικού κεφαλαίου με μετρητά θα έχουν:

α) Όλοι οι κάτοχοι υφιστάμενων μετοχών της BETANET A.B.E.E., οι οποίοι θα είναι εγγεγραμμένοι στο Μητρώο Μετόχων της Ελληνικά Χρηματιστήρια, μετά το πέρας της εκκαθάρισης των συναλλαγών, που θα έχουν πραγματοποιηθεί μέχρι και τη λήξη της συνεδρίασης του Χρηματιστηρίου Αθηνών (ΧΑ) την εργάσιμη ημέρα που προηγείται της ημερομηνίας αποκοπής του δικαιώματος προτίμησης όπως αυτή θα καθοριστεί και ανακοινωθεί από το Διοικητικό Συμβούλιο.

β) Όσοι θα αποκτήσουν δικαιώματα προτίμησης κατά την περίοδο διαπραγμάτευσής τους στο Χ.Α.

2. Οι ασκήσαντες δικαιώματα προτίμησης σύμφωνα με την παράγραφο 1 (δηλαδή τόσο οι παλαιοί μέτοχοι όσο και αυτοί που θα αγοράσουν δικαιώματα προτίμησης κατά την περίοδο διαπραγμάτευσης αυτών), θα έχουν το δικαίωμα να προεγγράφονται για απόκτηση στην τιμή διάθεσης επιπλέον νέων μετοχών της Εταιρείας, οι οποίες ενδεχομένως να παραμείνουν αδιάθετες μετά την άσκηση των δικαιωμάτων προτίμησης (στο εξής Αδιάθετες Μετοχές), καταβάλλοντας παράλληλα τα αντίστοιχα κεφάλαια. Οι προεγγραφές μπορούν να ανέλθουν (ήτοι οι δικαιούμενοι μπορούν να προεγγραφούν για αριθμό μετοχών) μέχρι το 30% του αριθμού των νέων μετοχών που αντιστοιχούν στα δικαιώματα προτίμησης που άσκησαν αυτοί τα πρόσωπα που προεγγράφονται (στο εξής Δικαίωμα Προεγγραφής).

Το δικαίωμα προεγγραφής θα ασκείται μέχρι την τελευταία ημέρα της περιόδου άσκησης των δικαιωμάτων προτίμησης, ενώ παράλληλα θα απαιτείται η καταβολή συνόλου των κεφαλαίων που αναλογούν στις Αδιάθετες Μετοχές, για τις οποίες τα εν λόγω πρόσωπα ασκούν το δικαίωμα προεγγραφής τους.

Σε περίπτωση που μετά την άσκηση των δικαιωμάτων προτίμησης, παραμείνουν Αδιάθετες Μετοχές, αυτές θα διατεθούν κατ' αρχάς από το Διοικητικό Συμβούλιο της Εταιρείας στην Τιμή Διάθεσης προς τους ακήσαντες Δικαίωμα Προεγγραφής. Εάν ωστόσο ο αριθμός των Αδιάθετων Μετοχών δεν επαρκεί για την πλήρη ικανοποίηση της ζήτησης από τα πρόσωπα αυτά, τότε οι ασκήσαντες δικαιώματα προεγγραφής θα ικανοποιηθούν αναλογικά με βάση τον αριθμό των Αδιάθετων Μετοχών που έχουν ζητήσει και μέχρι την πλήρη εξάντληση της ζήτησης.

Σε περίπτωση που και μετά την ανωτέρω διάθεση υπολείπονται Αδιάθετες Μετοχές, το Διοικητικό Συμβούλιο της Εταιρείας θα τις διαθέσει κατά την κρίση του, άλλως το μετοχικό κεφάλαιο της Εταιρείας θα αυξηθεί μέχρι του ποσού της κάλυψης σύμφωνα με τα προβλεπόμενα στο άρθρο 13α του Κ.Ν. 2190/1920, όπως αποφάσισε η από 8/10/2007 Α' Επαναληπτική Έκτακτη Γενική Συνέλευση των Μετόχων της Εταιρείας.

Συνοπτικά οι όροι της ανωτέρω αύξησης μετοχικού κεφαλαίου παρουσιάζονται στον παρακάτω πίνακα:

ΑΡΙΘΜΟΣ ΥΦΙΣΤΑΜΕΝΩΝ ΜΕΤΟΧΩΝ	13.547.835
ΕΚΔΟΣΗ ΝΕΩΝ ΜΕΤΟΧΩΝ	
Με καταβολή μετρητών και δικαίωμα προτίμησης υπέρ των παλαιών μετόχων έως	8.128.701
με αναλογία 3 νέες μετοχές για κάθε 5 παλαιές μετοχές	
ΣΥΝΟΛΟ ΜΕΤΟΧΩΝ ΜΕΤΑ ΤΗΝ ΑΥΞΗΣΗ ΜΕΤΟΧΙΚΟΥ ΚΕΦΑΛΑΙΟΥ ΕΩΣ	21.676.536
Ονομαστική Αξία Μετοχής	€ 0,64
ΤΙΜΗ ΔΙΑΘΕΣΗΣ ΑΝΑ ΜΕΤΟΧΗ	€ 1,25
ΣΥΝΟΛΙΚΑ ΕΣΟΔΑ ΑΥΞΗΣΗΣ ΜΕΤΟΧΙΚΟΥ ΚΕΦΑΛΑΙΟΥ ΕΩΣ	€ 10.160.876,25
Μονάδα διαπραγμάτευσης στο Χ.Α.	ένα (1) τεμάχιο

Όλες οι Νέες Μετοχές θα έχουν άυλη μορφή και θα δικαιούνται μερίσματος από τα κέρδη της εταιρικής χρήσεως 2007, εφόσον η Τακτική Γενική Συνέλευση των Μετόχων της ΒΕΤΑΝΕΤ Α.Β.Ε.Ε. αποφασίσει την διανομή μερίσματος για την χρήση αυτή, σε περίπτωση που οι νέες μετοχές έχουν πιστωθεί στους λογαριασμούς ΣΑΤ των δικαιούχων κατά την ημερομηνία αποκοπής του δικαιώματος απόληψης μερίσματος.

Όλες οι νέες μετοχές θα είναι άυλες, ονομαστικές, κοινές με ψήφο.

Η παραπάνω αύξηση του μετοχικού κεφαλαίου και η σχετική τροποποίηση του άρθρου 5 του καταστατικού της Εταιρείας έχει εγκριθεί με την από Κ2-15254/24.10.2007 απόφαση του Υπουργείου Ανάπτυξης, η οποία καταχωρήθηκε στο Μητρώο Α.Ε. και Ε.Π.Ε. στις 24.10.2007.

Η προσαρμογή της τιμής των μετοχών εξαιτίας της αύξησης μετοχικού κεφαλαίου θα γίνει σύμφωνα με το άρθρο 76 του Κανονισμού του Χρηματιστηρίου Αθηνών, σε συνδυασμό με την απόφαση 35/24.11.2005 (παράγραφος 1.1 Καταβολή Μετρητών για την ΑΜΚ) του Δ.Σ. του Χρηματιστηρίου Αθηνών.

1.4.2 Λόγοι της Αύξησης Μετοχικού Κεφαλαίου

Με την από 24/8/2007 Έκθεσή του προς την Έκτακτη Γενική Συνέλευση των μετόχων της ΒΕΤΑΝΕΤ Α.Β.Ε.Ε., η οποία συνήλθε την 8/10/2007, το Διοικητικό Συμβούλιο της Εταιρείας ενημέρωσε τους μετόχους, μεταξύ άλλων, ότι τα χρήματα που θα αντληθούν από την παρούσα αύξηση του μετοχικού κεφαλαίου με μετρητά θα χρησιμοποιηθούν αφενός μεν για την μερική εξόφληση υφισταμένου δανεισμού της Εταιρείας και αφετέρου για την ενίσχυση του κεφαλαίου κίνησής της.

2 ΠΑΡΑΓΟΝΤΕΣ ΚΙΝΔΥΝΟΥ

Η επένδυση στις μετοχές της Εταιρείας υπόκειται σε μία σειρά κινδύνων. Εκτός από τις πληροφορίες που περιέχονται στο παρόν Ενημερωτικό Δελτίο για την Εταιρεία και τον Όμιλό της, οι μελλοντικοί επενδυτές, πριν λάβουν οποιαδήποτε απόφαση πιθανής επένδυσης σε μετοχές αυτής, πρέπει να λάβουν υπόψη τους και τους παρακάτω αναφερόμενους επενδυτικούς κινδύνους. Εάν επέλθει οποιοδήποτε από τα γεγονότα που περιγράφονται παρακάτω, ενδέχεται να υπάρξουν ουσιώδεις δυσμενείς επιπτώσεις για την Εταιρεία, τον Όμιλό της, τη χρηματοοικονομική του θέση και τα αποτελέσματά τους και, αντιστοίχως, ενδέχεται να μειωθεί αναλόγως η εσωτερική αξία ή/και η χρηματιστηριακή τιμή πώλησης των μετοχών της, με συνέπεια την απώλεια μέρους ή/και του συνόλου οποιασδήποτε επένδυσης σε αυτές. Επιπρόσθετα, οι κίνδυνοι και οι αβεβαιότητες που περιγράφονται παρακάτω, είναι πιθανό να μην είναι οι μόνοι που ενδεχομένως να αντιμετωπίσει η Εταιρεία και ο Όμιλός της. Πρόσθετοι κίνδυνοι και αβεβαιότητες που επί του παρόντος δεν είναι γνωστοί ή που θεωρούνται λιγότερο σημαντικοί, ενδέχεται να επιδράσουν δυσμενώς στις επιχειρηματικές δραστηριότητες της Εταιρείας και του Ομίλου. Σημειώνεται τέλος ότι η σειρά παράθεσης των κινδύνων δεν παραπέμπει σε διαφοροποιήσεις τους όσον αφορά την βαρύτητα ή στην πιθανότητα πραγματοποίησης καθενός από αυτούς.

2.1 Κίνδυνοι που σχετίζονται με την Εταιρεία και τον κλάδο στον οποίο δραστηριοποιείται

Άμεση εξάρτηση από την εγχώρια οικοδομική δραστηριότητα

Η ανάπτυξη των εργασιών της Εταιρείας και του Ομίλου εξαρτάται σε σημαντικό βαθμό από την εγχώρια οικοδομική δραστηριότητα. Δεδομένου ότι το μεγαλύτερο μέρος του Κύκλου Εργασιών τόσο της Εταιρείας όσο και του Ομίλου της προέρχεται από τη διάθεση των προϊόντων της στην ελληνική αγορά, η ανάπτυξή της εξαρτάται από την οικοδομική δραστηριότητα και τις επενδύσεις στην Ελλάδα. Συγκεκριμένα, όπως περιγράφεται κατωτέρω στο κεφάλαιο 3.9 «Επισκόπηση Επιχειρηματικής Δραστηριότητας», η Εταιρεία είτε παράγει και διαθέτει προκατασκευασμένα στοιχεία από σκυρόδεμα σε τρίτους, είτε σε συνεργασία με τρίτους ολοκληρώνει οποιαδήποτε μορφή δόμησης. Ωστόσο και στις δύο περιπτώσεις οι πωλήσεις της Εταιρείας εξαρτώνται σε σημαντικό βαθμό από την εξέλιξη της οικοδομικής δραστηριότητας. Πιθανή επιβράδυνση τόσο της οικονομικής ανάπτυξης όσο και της οικοδομικής δραστηριότητας δύναται να επηρεάσει αρνητικά τα οικονομικά αποτελέσματα της Εταιρείας και του Ομίλου. Αν και η Εταιρεία επιδιώκει μέσω της αύξησης των σημείων πώλησης των προϊόντων της και της προιόντικής της γκάμας, της επέκτασης στο εξωτερικό και σε νέες δραστηριότητες, καθώς και αξιοποίησης της ακίνητης περιουσίας της να μειώσει την εξάρτηση των εσόδων και της κερδοφορίας της από την εγχώρια οικοδομική δραστηριότητα δεν υπάρχει εγγύηση ότι η εξάρτηση αυτή θα μειωθεί στο μέλλον.

Κόστος πρώτων υλών

Ένα σημαντικό μέρος του κατασκευαστικού κόστους της BETANET A.B.E.E. προέρχεται από τις αναλώσεις α' υλών. Τα τελευταία χρόνια, το κόστος α' υλών έχει αυξηθεί σημαντικά, συνεπεία κυρίως της αύξησης της τιμής του χάλυβα. Αν και η Εταιρεία έχει καταφέρει είτε να μετακυλήσει ένα μέρος της αύξησης του κόστους στους πελάτες της, είτε να πετύχει μείωση της διακύμανσης της τιμής του χάλυβα στο κατασκευαστικό της κόστος μέσω μεγάλων παραγγελιών σε προμηθευτές του εξωτερικού, τυχόν διατήρηση αυτής της τάσης είναι πιθανό να οδηγήσει σε περαιτέρω συμπίεση του περιθωρίου μικτού κέρδους και του περιθωρίου λειτουργικού κέρδους της BETANET.

Ανταγωνιστικό κόστος

Προκειμένου η BETANET να διατηρεί και να αυξάνει τον κύκλο εργασιών της θα πρέπει να προσφέρει τα προϊόντα της σε τιμές τέτοιες οι οποίες να θεωρούνται ανταγωνιστικές σε σχέση με την συμβατική κατασκευή κτιρίου, διαφορετικά το βασικό συγκριτικό πλεονέκτημα της προκατασκευασμένης οικοδομής έναντι της παραδοσιακής κατασκευής παύει να υφίσταται. Ωστόσο το κόστος της προκατασκευασμένης οικοδομής έχει σημαντική εξάρτηση από το κόστος της μεταφοράς των προκατασκευασμένων υλικών, και ιδιαίτερα από το κόστος του πετρελαίου. Ιδιαίτερα για τις περιοχές όπου μεσολαβούν θαλάσσιες μεταφορές το κόστος μεταφοράς αυξάνεται σημαντικά γεγονός το οποίο επιβαρύνει και το τελικό κόστος της προκατασκευασμένης οικοδομής. Μέσω των νέων προϊόντων (BETATYP) η Εταιρεία έχει καταφέρει να μειώσει το βάρος των μεταφερόμενων στοιχείων και κατά συνέπεια τον αριθμό των αναγκαίων μεταφορών, εξοικονομώντας μεταφορικό κόστος. Σε κάθε περίπτωση όμως, εάν η Εταιρεία δεν καταφέρει να ελέγχει το κόστος στο οποίο διαθέτει τα προϊόντα της, είναι πιθανό να πληγούν οι πωλήσεις της ή / και τα περιθώρια λειτουργικού κέρδους της.

Κίνδυνος ρευστότητας – Υψηλός δανεισμός

Σύμφωνα με όσα αναφέρονται στις ενότητες «Απολογιστικές Πληροφορίες Δραστηριότητας Ομίλου BETANET 2004 – 2006» και «Απολογιστικές Πληροφορίες Δραστηριότητας Ομίλου BETANET 1.1 – 30.6.2007», ο Όμιλος εμφανίζει αρνητικές λειτουργικές ταμειακές ροές για το διάστημα 2004 – 2006 και το α' εξάμηνο της χρήσης 2007, με ταυτόχρονη αύξηση των τραπεζικών υποχρεώσεων. Ο υψηλός δανεισμός προέρχεται τόσο από τη μητρική Εταιρεία όσο και από την 100% θυγατρική της EKAT – ETAN ATE. Οι λόγοι που οδήγησαν στις προαναφερθείσες εξελίξεις είναι αφενός η μορφή της δραστηριότητας της Εταιρείας και οι συνθήκες που έχουν διαμορφωθεί στην αγορά που λειτουργεί η Εταιρεία (μακροχρόνιες πιστώσεις αναφορικά με την καταβολή ανταλλάγματος εκτελεσθέντων έργων, εκπτώσεις κλπ) και αφετέρου η αναγκαιότητα για την συνεχή πραγματοποίηση επενδύσεων προκειμένου να παρακολουθεί τις τεχνολογικές εξελίξεις και να παραμένει ανταγωνιστική με αποτέλεσμα τις αυξημένες ανάγκες σε κεφάλαιο κίνησης.

Ο Όμιλος εξασφαλίζει τα αναγκαία όρια χρηματοδότησης για την κάλυψη των αναγκών λειτουργίας και δραστηριότητάς του μέσω συνεργαζόμενων τραπεζών. Παράλληλα, ο Όμιλος χρησιμοποιεί ειδικά χρηματοοικονομικά εργαλεία (leasing, factoring) για ειδικά θέματα (π.χ. αγορά εξοπλισμού) που συμβάλλουν στην ενίσχυση της ρευστότητας. Σύμφωνα με την Διοίκηση της Εταιρείας οι διαθέσιμες τραπεζικές πιστώσεις προς τον Όμιλο επαρκούν για την συνήθη λειτουργία του Ομίλου και την αντιμετώπιση πιθανής έλλειψης ταμειακών διαθεσίμων. Επιπλέον, σημειώνεται ότι η Εταιρεία θα χρησιμοποιήσει τα αντληθέντα κεφάλαια από την παρούσα αύξηση μετοχικού κεφαλαίου για την αποπληρωμή μέρους του τραπεζικού της δανεισμού και για την ενίσχυση του κεφαλαίου κίνησης.

Τυχόν μερική μόνο κάλυψη της επικείμενης αύξησης μετοχικού κεφαλαίου θα σημάνει λιγότερα κεφάλαια για την μείωση του δανεισμού και την κάλυψη των αναγκών σε κεφάλαια κίνησης. Σε αυτήν την περίπτωση σύμφωνα με δήλωση της Διοίκησης της Εταιρείας τόσο η μείωση του δανεισμού όσο και οι ανάγκες σε κεφάλαια κίνησης θα καλυφθούν αναλογικά. Ως εκ τούτου, η Διοίκηση της Εταιρείας θα πρέπει να αναζητήσει εναλλακτικούς τρόπους εξεύρεσης κεφαλαίων για την ενίσχυση του κεφαλαίου κίνησής της. Μία τέτοια εξέλιξη, δύναται να έχει επιπτώσεις στην χρηματοοικονομική κατάσταση και την κερδοφορία της Εταιρείας και του Ομίλου καθώς ο Όμιλος, προκειμένου να χρηματοδοτήσει τις ανάγκες του σε κεφάλαια κίνησης, ενδέχεται να κάνει χρήση των αχρησιμοποίητων πιστωτικών ορίων του. Η ενδεχόμενη αυτή αύξηση του τραπεζικού δανεισμού του Ομίλου δύναται να οδηγήσει σε αύξηση του χρηματοοικονομικού κόστους και συμπίεση του περιθωρίου κέρδους του.

Τυχόν επιδείνωση των παραγόντων και όρων δραστηριότητας που επιδρούν αρνητικά στη διαμόρφωση της εν γένει ρευστότητας και του ύψους του δανεισμού, δύναται να δυσχεράνει τη θέση της Εταιρείας και του Ομίλου. Οποιαδήποτε τέτοια εξέλιξη θα μπορούσε να δυσχεράνει την οικονομική θέση, τα αποτελέσματα και τη δραστηριότητα της Εταιρείας και του Ομίλου.

Σημειώνεται πάντως ότι τόσο η Διοίκηση της BETANET A.B.E.E. όσο και ο Ορκωτός Ελεγκτής – Λογιστής κ. Γεώργιος Κασιμάτης (Α.Μ. ΣΟΕΛ 10841) της ελεγκτικής εταιρείας «PKF ΕΥΡΩΕΛΕΓΚΤΙΚΗ Α.Ε.», με σχετική επιστολή του, δηλώνουν ότι κατά την εκτίμησή τους ότι το κεφάλαιο κίνησης της εταιρείας BETANET A.B.E.E. και του Ομίλου της κρίνεται επαρκές και μπορεί να καλύψει τις τρέχουσες δραστηριότητες του Ομίλου για τους 12 επόμενους μήνες.

Επιφυλακτικότητα καταναλωτών

Τα βιομηχανικά προϊόντα της BETANET βρίσκουν εφαρμογή σε όλο το φάσμα των κτιριακών εγκαταστάσεων. Ωστόσο η προκατασκευή κτιρίων δεν θεωρείται ιδιαίτερα διαδεδομένη στην Ελλάδα ιδιαίτερα όσον αφορά τις μόνιμες κατοικίες. Ως εκ τούτου η Εταιρεία αντιμετωπίζει, παρά την διαφημιστική προβολή και τη διάχυση ενημέρωσης για την προκατασκευή, την επιφυλακτικότητα των καταναλωτών οι οποίοι είναι περισσότερο εξοικειωμένοι με την ανέγερση συμβατικών κτιρίων τα οποία ανεγείρονται με τις παραδοσιακές μεθόδους σε σχέση με τα προκατασκευασμένα κτίρια.

Εκτενές δίκτυο πωλήσεων

Η BETANET A.B.E.E. χρειάζεται να αναπτύξει εκτενές δίκτυο πωλήσεων αφενός προκειμένου να καταστήσει ευρύτερα γνωστά τα προϊόντα της κυρίως στους τελικούς πελάτες και αφετέρου προκειμένου οι τελικοί πελάτες να αποκτήσουν μεγαλύτερη εξοικείωση με την προκατασκευασμένη δόμηση. Η Εταιρεία έχει ήδη προχωρήσει στην ανάπτυξη δικτύου πωλήσεων μέσω franchisees με αποτέλεσμα το εμπορικό της δίκτυο, συμπεριλαμβανομένων των εκθετηρίων και των κέντρων πωλήσεων να αριθμεί σήμερα 11 σημεία. Η διατήρηση και επέκταση του δικτύου πωλήσεων της, προϋποθέτει σημαντικά έξοδα εκ μέρους της Εταιρείας,

τα οποία ενδεχομένως να μην έχουν την αναμενόμενη θετική επίπτωση στα οικονομικά αποτελέσματα της Εταιρείας.

Τεχνολογικές εξελίξεις – Αναγκαιότητα πραγματοποίησης σημαντικών επενδύσεων

Η BETANET A.B.E.E., ως βιομηχανική εταιρεία εντάσεως κεφαλαίου, απαιτεί συνεχείς και αυξημένες επενδύσεις προκειμένου να διατηρεί την υψηλή ποιότητα των παραγομένων προϊόντων της και να μειώνει συνεχώς το κόστος αλλά και τον χρόνο παραγωγής, ούτως ώστε να παραμείνει ανταγωνιστική. Τυχόν αποτυχία της Εταιρείας να παρακολουθήσει τις τεχνολογικές εξελίξεις ή αδυναμία να πραγματοποιήσει τις κεφαλαιουχικές επενδύσεις στο μέλλον, δύναται να επιδράσει αρνητικά στο μερίδιο αγοράς, τον κύκλο εργασιών και το περιθώριο μικτού κέρδους της.

Εξάρτηση από ανώτατα διευθυντικά στελέχη

Η ομάδα των ανώτατων διευθυντικών στελεχών της BETANET A.B.E.E. συνεισφέρει σημαντική εμπειρία και εξειδικευμένες γνώσεις στη διοίκηση της Εταιρείας και στην εύρυθμη λειτουργία της. Η συνεχιζόμενη επιτυχία της επιχειρηματικής δραστηριότητας της BETANET A.B.E.E. και η ικανότητά της να εκτελέσει την επιχειρηματική στρατηγική της εξαρτάται σε μεγάλο βαθμό από τις προσπάθειες καθενός από τα ανώτατα διευθυντικά στελέχη της. Ενδεχόμενη αποχώρηση ενός ή περισσότερων εκ των ανώτατων διευθυντικών στελεχών μπορεί να επηρεάσει δυσμενώς και σε σημαντικό βαθμό την επιχειρηματική της δραστηριότητα. Με σκοπό τη μείωση των πιθανών αυτών επιπτώσεων, η Εταιρεία φροντίζει για την συνεχή εκπαίδευση και ενημέρωση των στελεχών όλων των βαθμίδων της διοίκησης και της παραγωγής μέσω εκπαιδευτικών προγραμμάτων.

Εξάρτηση από τους βασικούς μετόχους

Οι βασικοί μέτοχοι κκ. Ευάγγελος Δ. Ζαβλιάρης και Κωνσταντίνος Δ. Ζαβλιάρης, οι οποίοι παράλληλα συμμετέχουν και στην διοίκηση της Εταιρείας, ελέγχουν από κοινού ποσοστό 36% περίπου του μετοχικού κεφαλαίου της BETANET A.B.E.E. Ως εκ τούτου, έχουν τη δυνατότητα να ασκούν σημαντική επίδραση στις αποφάσεις που λαμβάνονται από τη Γενική Συνέλευση και κατ' επέκταση στην επιχειρηματική στρατηγική της Εταιρείας.

Οι βασικοί μέτοχοι κκ. Ευάγγελος Δ. Ζαβλιάρης και Κωνσταντίνος Δ. Ζαβλιάρης, δεδομένου ότι έχουν δηλώσει ότι θα ασκήσουν πλήρως τα δικαιώματα προτίμησης στην παρούσα αύξηση του μετοχικού κεφαλαίου, θα διατηρήσουν τουλάχιστον το ποσοστό που ελέγχουν σήμερα από κοινού, σε περίπτωση που υπάρξει πλήρης κάλυψη της αύξησης. Επίσης, στην υποθετική περίπτωση που η αύξηση μετοχικού κεφαλαίου δεν καλυφθεί πλήρως, και ασκήσουν τα δικαιώματά τους μόνο οι βασικοί μέτοχοι, τότε οι τελευταίοι θα αυξήσουν ακόμη περισσότερο το ποσοστό του μετοχικού κεφαλαίου που θα ελέγχουν στην Εταιρεία, το οποίο θα ανέλθει σε 47% περίπου.

Ως εκ τούτου, μετά την ολοκλήρωση της παρούσας αύξησης μετοχικού κεφαλαίου οι βασικοί μέτοχοι, Ευάγγελος Δ. Ζαβλιάρης και Κωνσταντίνος Δ. Ζαβλιάρης, θα εξακολουθούν να ασκούν σημαντική επιρροή στην επιχειρηματική στρατηγική της Εταιρείας.

Εκτέλεση Έργων από Υπεργολάβους

Η BETANET αναθέτει συστηματικά μέρος των έργων που αναλαμβάνει σε τρίτες εταιρείες και πρόσωπα με το καθεστώς της υπεργολαβίας. Στις περιπτώσεις αυτές η Εταιρεία φροντίζει να συνάπτει συμφωνίες, με αναλόγου μεγέθους υπεργολάβους ανάλογα με την κλίμακα των έργων, τέτοιες που να καλύπτεται η υποχρέωση των υπεργολάβων για αποκατάσταση τυχόν σφαλμάτων τους με δική τους ευθύνη. Σε ένα βαθμό, δε μπορεί να αποκλεισθεί το ενδεχόμενο οι εργολάβοι να μην είναι σε θέση να εκπληρώσουν τις εν λόγω υποχρεώσεις τους, με συνέπεια την επιβάρυνση της Εταιρείας, αφού αυτή ευθύνεται έναντι των πελατών της.

Συμμετοχή σε Κοινοπραξίες

Στα πλαίσια της δραστηριότητάς της, η BETANET συμμετέχει είτε άμεσα είτε έμμεσα σε κοινοπραξίες. Η κοινοπραξία είναι ένωση φυσικών ή νομικών προσώπων χωρίς νομική προσωπικότητα, που συστήνεται για την υλοποίηση ενός συγκεκριμένου ιδιωτικού ή δημοσίου έργου. Τα κοινοπρακτούντα μέλη ευθύνονται

αλληλέγγυα και εις ολόκληρο έναντι του κυρίου του έργου, καθώς και για οποιαδήποτε υποχρέωση της κοινοπραξίας. Συνεπώς αν ένα ή περισσότερα μέλη της κοινοπραξίας δεν ανταποκριθούν στις υποχρεώσεις τους, αυτό μπορεί να επιδράσει δυσμενώς στη δραστηριότητα ή/ και τα αποτελέσματα της Εταιρείας και του Ομίλου.

Κίνδυνος από την Μεταβίβαση Ποσοστού της 100% Θυγατρικής ΕΚΑΤ – ΕΤΑΝ ΑΤΕ

Στα πλαίσια της αναθεώρησης και της επαναξιολόγησης της γενικότερης επενδυτικής της πολιτικής στον τομέα των συμμετοχών της, η Ετήσια Τακτική Γενική Συνέλευση των Μετόχων της Εταιρείας στις 20/6/2007 ενέκρινε τη μεταβίβαση πλειοψηφικού ποσοστού συμμετοχής (51%) που κατέχει στην εταιρεία ΕΚΑΤ – ΕΤΑΝ ΑΤΕ. Οι διαδικασίες που αφορούν την εν λόγω μεταβίβαση έχουν ξεκινήσει, όπως επίσης και οι σχετικοί έλεγχοι (νομικός, οικονομικός, χρηματοοικονομικός) από υποψήφιους αγοραστές του ως άνω πλειοψηφικού πακέτου συμμετοχής. Δεδομένου ότι μεγάλο μέρος των εσόδων του Ομίλου προέρχεται από την θυγατρική εταιρεία ΕΚΑΤ – ΕΤΑΝ ΑΤΕ, η μεταβίβαση του πλειοψηφικού ποσοστού συμμετοχής σε αυτήν θα μεταβάλλει σημαντικά τα έσοδα, τα οικονομικά αποτελέσματα και την οικονομική κατάσταση του Ομίλου. Επιπλέον, η ενδεχόμενη μεταβίβαση του 51% της εταιρείας ΕΚΑΤ ΕΤΑΝ ΑΤΕ ενδεχομένως να έχει ως πιθανό αποτέλεσμα η νέα διοίκηση της ΕΚΑΤ ΕΤΑΝ ΑΤΕ από τους νέους αγοραστές να μην επιθυμεί την συνέχιση της διεταιρικής συνεργασίας μεταξύ των δύο εταιρειών, με συνέπεια η μητρική ΒΕΤΑΝΕΤ Α.Β.Ε.Ε. να απωλέσει τα έσοδα που προέρχονται από τις πωλήσεις που διενεργεί προς τη θυγατρική της εταιρεία, ΕΚΑΤ ΕΤΑΝ ΑΤΕ που αναφέρονται στο κεφάλαιο 3.23.3 «Συναλλαγές με συνδεδεμένα μέρη σε επίπεδο μητρικής και ομίλου χρήσεων 2004, 2005, 2006 και περιόδου 1.1.-30.6.2007». Επιθυμία και στρατηγική επιδίωξη της Διοίκησης της ΒΕΤΑΝΕΤ ΑΒΕΕ, είναι όπως κατά την μεταβίβαση του ως άνω ποσοστού του 51% της ΕΚΑΤ-ΕΤΑΝ ΑΤΕ, περιληφθεί ως όρος στην συνολική συμφωνία η συνέχιση της διεταιρικής συνεργασίας των δύο εταιρειών, με την μορφή και τις συνθήκες που αναπτύσσεται αυτή μέχρι σήμερα. Σε κάθε περίπτωση, όμως, και ανεξαρτήτως της προβλέψεως του όρου αυτού, η ομαλή συνέχιση της συνεργασίας αυτής εξαρτάται κυρίως από την βούληση του αντισυμβαλλομένου υποψηφίου αγοραστή και δεν μπορεί να προεξοφληθεί. Σχετικές πληροφορίες παρατίθενται στα κεφάλαια 3.9.1 «Κυριότερες Δραστηριότητες – Αγορές» και 3.19 «Pro Forma Χρηματοοικονομικές Πληροφορίες Αποτελεσμάτων Λόγω της Απόφασης Πώλησης του 51% της Συμμετοχής της ΒΕΤΑΝΕΤ Α.Β.Ε.Ε. στην εταιρεία ΕΚΑΤ – ΕΤΑΝ ΑΤΕ».

Δραστηριότητες σε Διαφορετικούς Επιχειρηματικούς Κλάδους

Η ΒΕΤΑΝΕΤ Α.Β.Ε.Ε. κατά την τρέχουσα χρήση 2007, στα πλαίσια επαναξιολόγησης των συμμετοχών της, απέκτησε συμμετοχές σε εταιρείες που δραστηριοποιούνται ή αναμένεται να δραστηριοποιηθούν σε κλάδους με δραστηριότητα που διαφέρει από το αντικείμενο της Εταιρείας, όπως ο κλάδος διαχείρισης μαρινών (ΜΑΡΙΝΕΣ ΡΟΔΟΥ Α.Ε.), καθώς και η παραγωγή ενέργειας από ανανεώσιμες πηγές (ΒΕΤΑΝΕΤ ENERGY). Η αποτελεσματική διαχείριση των διαφορετικών κλάδων αποτελεί σύνθετο έργο και απαιτεί ιδιαίτερη προσοχή στη λήψη επενδυτικών αποφάσεων, προκειμένου να μην επηρεαστούν αρνητικά οι δραστηριότητες και η κερδοφορία του Ομίλου.

Επενδύσεις από εταιρείες στις οποίες Συμμετέχει η ΒΕΤΑΝΕΤ Α.Β.Ε.Ε.

Τα προσεχή χρόνια αναμένεται κάποιες εταιρείες του Ομίλου (ΜΑΡΙΝΕΣ ΡΟΔΟΥ Α.Ε. και ΒΕΤΑΝΕΤ ENERGY) να πραγματοποιήσουν, στα πλαίσια των δραστηριοτήτων τους, σημαντικές επενδύσεις. Στα πλαίσια της ένταξης στις πρόνοιες του αναπτυξιακού νόμου, μέρος της δαπάνης για τις επενδύσεις αυτές αναμένεται να χρηματοδοτηθεί με επιδοτήσεις, όμως είναι πιθανό η ίδια συμμετοχή στις επενδύσεις να απαιτήσει σημαντικές ταμειακές εκροές εκ μέρους της Εταιρείας με τη μορφή της αύξησης του μετοχικού κεφαλαίου των εν λόγω εταιρειών. Η απόδοση που η Εταιρεία αναμένει από τις εν λόγω επενδύσεις συνδέεται άμεσα με τη χρηματοδότησή τους με επιδοτήσεις και είναι πιθανό να μεταβληθεί σημαντικά εφόσον η χρηματοδότησή τους αυτή δεν εξασφαλιστεί.

Κίνδυνος Λόγω μεταβολών των Επιτοκίων

Ο Όμιλος εκτίθεται σε κινδύνους ταμειακών ροών και ειδικότερα σε κινδύνους συνδυασμένους με μια ενδεχόμενη μελλοντική μεταβολή των κυμαινόμενων επιτοκίων, η οποία ενδέχεται να διαφοροποιήσει θετικά ή αρνητικά τις ταμειακές ροές που συνδέονται με περιουσιακά στοιχεία και υποχρεώσεις του Ομίλου. Πολιτική του Ομίλου είναι να διατηρεί το ύψος του συνολικού δανεισμού σε μεταβλητό επιτόκιο, ενώ έχει συνάψει ειδικά συμφωνητικά για εξασφάλιση έναντι επιτοκιακού κινδύνου (hedging). Πέρα από την ύπαρξη πιστωτικού

κινδύνου σε κάποιες από τις συμβάσεις αντιστάθμισης επιτοκιακού κινδύνου, είναι πιθανό το hedging να μην αποτρέψει πλήρως ζημιές από μεταβολές των επιτοκίων. Πιθανή αύξηση του κόστους των συμβάσεων αντιστάθμισης κινδύνου για νέο-συναπτόμενες δανειακές υποχρεώσεις, το οποίο για τις συμβάσεις ανταλλαγής επιτοκίων (swap) συνίσταται στο σταθερό επιτόκιο που καταβάλλει η Εταιρεία, αλλά και αύξηση των επιτοκίων δύναται να επηρεάσουν δυσμενώς τα οικονομικά αποτελέσματα της Εταιρείας και του Ομίλου.

Κίνδυνος από αστοχία υλικών δόμησης – κατασκευαστικές ατέλειες

Η Εταιρεία, δραστηριοποιούμενη στον κλάδο των προκατασκευασμένων στοιχείων από σκυρόδεμα, εκτίθεται στον κίνδυνο κατασκευαστικού λάθους από αστοχία υλικών ή κατασκευαστικές ατέλειες. Σε κάθε περίπτωση οι ως άνω κίνδυνοι μετριαζονται για την Εταιρεία αφενός λόγω των χαρακτηριστικών της τεχνολογίας προκατασκευής καθευατής (έλεγχος πρώτων υλών και ολοκλήρωση μεγάλου μέρους της διαδικασίας μέσα στο εργοστάσιο κλπ) και αφετέρου λόγω των ελεγκτικών διαδικασιών που εφαρμόζει η Εταιρεία στα στάδια παραγωγής.

2.2 Κίνδυνοι που σχετίζονται με το μακροοικονομικό περιβάλλον

Παράγοντες πολιτικής και οικονομικής φύσεως ή φυσικές καταστροφές που δεν τελούν υπό τον έλεγχο της Εταιρείας

Η ζήτηση των προϊόντων και κατ' επέκταση οι πωλήσεις και τα αποτελέσματα της Εταιρείας επηρεάζονται από διάφορους εξωγενείς με την δραστηριότητα και τον κλάδο της Εταιρείας παράγοντες, όπως είναι η πολιτική αστάθεια, η οικονομική αβεβαιότητα και η ύφεση, παράγοντες οι οποίοι επηρεάζουν σε διαφορετικό βαθμό κάθε εταιρεία, ανεξαρτήτως του κλάδου στον οποίο δραστηριοποιείται. Η απειλή ή η πραγματοποίηση ενός πολέμου ή μιας τρομοκρατικής επίθεσης είναι παράγοντες τους οποίους δεν μπορεί να προβλέψει και να ελέγξει η Εταιρεία και οι οποίοι είναι δυνατόν να επηρεάσουν το οικονομικό, πολιτικό και κοινωνικό περιβάλλον της χώρας με αρνητικά αποτελέσματα για την Εταιρεία γενικότερα.

Επιπλέον, παράγοντες όπως φορολογικές, πολιτικές, οικονομικές και κοινωνικές αλλαγές που μπορεί να επηρεάσουν την Ελλάδα, ενδέχεται να έχουν αρνητική επίδραση στην πορεία της Εταιρείας, στην οικονομική της κατάσταση και στα αποτελέσματά της.

2.3 Κίνδυνοι που σχετίζονται με την παρούσα αύξηση του μετοχικού κεφαλαίου

Μη επαρκής κάλυψη της παρούσας αύξησης μετοχικού κεφαλαίου

Η παρούσα αύξηση μετοχικού κεφαλαίου γίνεται με καταβολή μετρητών με δικαίωμα προτίμησης υπέρ των παλαιών μετόχων.

Σύμφωνα με την από 8/10/2007 απόφαση της Α' Επαναληπτικής Έκτακτης Γενικής Συνέλευσης των Μετόχων της Εταιρείας σε περίπτωση που ένας ή περισσότεροι των παλαιών μετόχων δεν ασκήσουν ολικώς ή μερικώς το δικαίωμα προτίμησης στην αύξηση του μετοχικού κεφαλαίου και επομένως η κάλυψη της αύξησης μετοχικού κεφαλαίου από τους παλαιούς μετόχους δεν είναι πλήρης, μετά την λήξη της προθεσμίας άσκησης του δικαιώματος προτίμησης, οι αδιάθετες μετοχές θα διατεθούν, κατόπιν σχετικής απόφασης του Διοικητικού Συμβουλίου στους μετόχους που άσκησαν το δικαίωμα προεγγραφής κατά την άσκηση του δικαιώματος προτίμησης (βλ. αναλυτικές πληροφορίες στην ενότητα 4.3 του παρόντος Ενημερωτικού Δελτίου), και στην περίπτωση που και πάλι δεν σημειωθεί πλήρης κάλυψη του μετοχικού κεφαλαίου, θα διατεθούν ελεύθερα κατά την κρίση του Δ.Σ της Εταιρείας. Εφόσον, συνεχίζουν να υφίστανται αδιάθετες μετοχές, το μετοχικό κεφάλαιο θα αυξηθεί μέχρι του ποσού της κάλυψης σύμφωνα με τα προβλεπόμενα στο άρθρο 13α του Κ.Ν. 2190/1920, όπως αποφάσισε η εν λόγω Α' Επαναληπτική Έκτακτη Γενική Συνέλευση των Μετόχων της Εταιρείας.

Υπάρχει, επομένως, πιθανότητα να μην καλυφθεί πλήρως η παρούσα αύξηση μετοχικού κεφαλαίου. Σε αυτήν την περίπτωση σύμφωνα με δήλωση της Διοίκησης της Εταιρείας τόσο η μείωση του δανεισμού όσο και οι ανάγκες σε κεφάλαιο κίνησης θα καλυφθούν αναλογικά. Ως εκ τούτου, η Διοίκηση της Εταιρείας θα πρέπει να αναζητήσει εναλλακτικούς τρόπους εξεύρεσης κεφαλαίων για την ενίσχυση του κεφαλαίου κίνησής της. Μία τέτοια εξέλιξη, δύναται να έχει επιπτώσεις στην χρηματοοικονομική κατάσταση και την κερδοφορία της Εταιρείας.

Σημειώνεται ότι οι κύριοι μέτοχοι της BETANET Α.Β.Ε.Ε., κκ. Ευάγγελος Δημ. Ζαβλιάρης και Κων/νος Δημ. Ζαβλιάρης έχουν ανακοινώνει την πρόθεσή τους να διατηρήσουν το ποσοστό που θα κατέχουν την

ημερομηνία της Έκτακτης Γενικής Συνέλευσης, η οποία θα αποφασίσει την αύξηση μετοχικού κεφαλαίου με μετρητά, αφενός έως την ολοκλήρωση της αύξησης του μετοχικού κεφαλαίου και την εισαγωγή των νέων μετοχών και αφετέρου για χρονικό διάστημα έξι (6) μηνών μετά την έναρξη διαπραγμάτευσης στο Χρηματιστήριο Αθηνών των νέων εκ της αυξήσεως μετοχών.

Η χρηματιστηριακή τιμή της μετοχής της BETANET ενδέχεται να σημειώσει πτώση πριν, κατά τη διάρκεια ή μετά τη λήξη της περιόδου άσκησης των δικαιωμάτων προτίμησης.

Η BETANET A.B.E.E. δεν μπορεί να εγγυηθεί ότι η χρηματιστηριακή τιμή της μετοχής της δεν θα μειωθεί σε επίπεδα χαμηλότερα της Τιμής Διάθεσης των Νέων Μετόχων της. Εφόσον συμβεί κάτι τέτοιο, οι επενδυτές που άσκησαν τα δικαιώματά τους θα υποστούν άμεση ζημία εξ αποτιμήσεως. Η BETANET A.B.E.E. δεν μπορεί να εγγυηθεί ότι, μετά την ενάσκηση των δικαιωμάτων προτίμησής τους, οι επενδυτές θα έχουν τη δυνατότητα να πωλήσουν τις Νέες Μετοχές τους σε τιμή ίση ή μεγαλύτερη από αυτή της Τιμής Διάθεσης των Νέων Μετοχών. Επιπλέον, οι επενδυτές θα μπορούν να πωλήσουν τις Νέες Μετοχές που θα αποκτήσουν από την παρούσα αύξηση του μετοχικού κεφαλαίου μόνο μετά την καταχώρηση στους λογαριασμούς αξιών τους των Νέων Μετοχών, που θα έχουν αποκτήσει μετά την άσκηση των δικαιωμάτων προτίμησης και τη διάθεση τυχόν Αδιάθετων Μετοχών.

Η εισαγωγή και έναρξη διαπραγμάτευσης των Νέων Μετοχών στο Χ.Α. προϋποθέτει την υποβολή από την BETANET A.B.E.E. συγκεκριμένων εγγράφων προς το Διοικητικό Συμβούλιο του Χρηματιστηρίου Αθηνών και την παροχή σχετικής έγκρισης από αυτό. Η BETANET A.B.E.E. δεν μπορεί να διαβεβαιώσει ότι η έγκριση αυτή για την εισαγωγή και διαπραγμάτευση των Νέων Μετοχών στο Χ.Α. θα ληφθεί στον εκτιμώμενο χρόνο. Βλ. «Ενδεικτικό Χρονοδιάγραμμα».

Δεν θα υπάρξει αποζημίωση για τα δικαιώματα προτίμησης που δεν θα ασκηθούν ή δεν εκχωρηθούν μέσω της οργανωμένης αγοράς ή δεν πωληθούν.

Η περίοδος άσκησης του δικαιώματος προτίμησης θα αποφασιστεί από το Δ.Σ. της Εταιρείας και θα ανακοινωθεί δια του Τύπου. Αν κάποιος επενδυτής δεν ασκήσει τα δικαιώματά του προτίμησης μέχρι το τέλος της περιόδου άσκησης τους, ή δεν τα εκχωρήσει μέσω της οργανωμένης αγοράς ή δεν πωληθούν, τα μη ασκηθέντα δικαιώματά του θα εκπνεύσουν χωρίς καμία αξία και δεν θα τύχει καμιάς αποζημίωσης. Σημειώνεται επιπλέον ότι η λήξη της περιόδου διαπραγμάτευσης των δικαιωμάτων προτίμησης θα προηγηθεί της λήξης της περιόδου άσκησής του με αποτέλεσμα οι επενδυτές να μην είναι σε θέση να πωλήσουν τα δικαιώματά τους μετά την ημερομηνία αυτή.

Μέτοχοι που δεν θα ασκήσουν όλα τα δικαιώματά τους προτίμησης στην παρούσα αύξηση του μετοχικού κεφαλαίου θα υποστούν μείωση του ποσοστού συμμετοχής τους στην Εταιρεία.

Η παρούσα αύξηση μετοχικού κεφαλαίου δίνει το δικαίωμα σε όλους τους υφιστάμενους μετόχους να συμμετάσχουν σε αυτή, σύμφωνα με το εφαρμοστέο δίκαιο. Οι μέτοχοι που δεν θα ασκήσουν τα δικαιώματά τους προτίμησης στην παρούσα αύξηση του μετοχικού κεφαλαίου θα υποστούν ανάλογη μείωση του ποσοστού συμμετοχής τους στο μετοχικό κεφάλαιο και των δικαιωμάτων ψήφου τους στις Γενικές Συνελεύσεις των μετόχων της.

Η αγορά διαπραγμάτευσης για τα δικαιώματα προτίμησης ενδέχεται να μην αναπτυχθεί και η τιμή τους μπορεί να παρουσιάσει σημαντικές διακυμάνσεις.

Η Εταιρεία δεν μπορεί να διαβεβαιώσει τους επενδυτές ότι η αγορά διαπραγμάτευσης των δικαιωμάτων προτίμησης θα λειτουργήσει επαρκώς ή ότι η τιμή διαπραγμάτευσης των δικαιωμάτων αυτών δεν θα παρουσιάσει διακυμάνσεις.

Η πώληση μετοχών, μετά το τέλος της αύξησης μετοχικού κεφαλαίου, ενδέχεται να έχει αρνητική επίδραση στη χρηματιστηριακή τιμή της μετοχής της BETANET A.B.E.E.

Η χρηματιστηριακή τιμή της μετοχής της BETANET A.B.E.E. ενδέχεται να σημειώσει πτώση ως αποτέλεσμα πωλήσεων μετοχών από τους υφιστάμενους μετόχους στην αγορά μετά το τέλος της αύξησης μετοχικού κεφαλαίου ή ως αποτέλεσμα της δημιουργηθείσας αντίληψης ότι ενδέχεται να γίνουν τέτοιες πωλήσεις. Οι πωλήσεις αυτές ενδέχεται να προκαλέσουν δυσκολία σε μελλοντική προσφορά μετοχών από την Εταιρεία σε τιμή που η αυτή κρίνει κατάλληλη.

2.4 Κίνδυνοι που σχετίζονται με τις μετοχές του Εκδότη

Συγκυριακοί Εξωγενείς Παράγοντες

Οι επενδυτές πρέπει να είναι ενήμεροι πως η τιμή διαπραγμάτευσης των μετοχών της Εταιρείας μπορεί να υπόκειται σε μεγάλες διακυμάνσεις που να οφείλονται σε εξωγενείς παράγοντες που δεν ελέγχονται από την

Εταιρεία και δεν έχουν σχέση με τη δραστηριότητα και τη χρηματοοικονομική της κατάσταση. Η πορεία των διεθνών χρηματαγορών και κεφαλαιαγορών, η ψυχολογία του επενδυτικού κοινού, η απειλή τρομοκρατικών χτυπημάτων ή εχθροπραξιών σε ευαίσθητες για την παγκόσμια οικονομία περιοχές και γενικότερα το αίσθημα γεωπολιτικής αστάθειας, είναι παράγοντες που μπορούν να οδηγήσουν σε μείωση της τιμής των μετοχών της Εταιρείας και σε καμία περίπτωση, οι συμμετέχοντες στην αύξηση του μετοχικού κεφαλαίου δεν είναι εξασφαλισμένοι απέναντι στον ως άνω κίνδυνο.

3 ΕΓΓΡΑΦΟ ΑΝΑΦΟΡΑΣ

3.1 Επιλεγμένες Χρηματοοικονομικές Πληροφορίες 2004-2006 & Α Έξαμήνου 2007

3.1.1 Επιλεγμένες Χρηματοοικονομικές Πληροφορίες 2004-2006 & Α Έξαμήνου 2007 Ομίλου ΒΕΤΑΝΕΤ

Οι ακόλουθες χρηματοοικονομικές πληροφορίες προέρχονται από τις ενοποιημένες οικονομικές καταστάσεις των χρήσεων που έληξαν στις 31.12.2004, 31.12.2005 και 31.12.2006, οι οποίες συντάχθηκαν για τους σκοπούς του Ενημερωτικού Δελτίου, όπως προβλέπεται από τις διατάξεις του Παραρτήματος Ι (ενότητα 20.1) του Κανονισμού (ΕΚ) 809/2004 της Επιτροπής των Ευρωπαϊκών Κοινοτήτων, βάσει των Διεθνών Λογιστικών Προτύπων / Διεθνών Προτύπων Χρηματοοικονομικής Πληροφόρησης (Δ.Λ.Π. / Δ.Π.Χ.Π) και παρουσιάζονται στο παρόν Ενημερωτικό Δελτίο. Οι εν λόγω οικονομικές καταστάσεις εγκρίθηκαν με την από 16/10/2007 απόφαση του Διοικητικού Συμβουλίου της Εταιρείας και έχουν ελεγχθεί από τον Ορκωτό Ελεγκτή – Λογιστή κ. Γεώργιο Κασιμάτη της εταιρείας «ΡΚΦ ΕΥΡΩΕΛΕΓΚΤΙΚΗ Α.Ε.» (Λεωφόρος Κηφισίας 124, 11526 Αθήνα, τηλ. 210 74 80 600).

Επιπλέον, οι χρηματοοικονομικές πληροφορίες που παρατίθενται στο παρόν κεφάλαιο προέρχονται από τις ενοποιημένες οικονομικές καταστάσεις της περιόδου που έληξε την 30.6.2007, οι οποίες συντάχθηκαν από την Εταιρεία, βάσει των Διεθνών Λογιστικών Προτύπων / Διεθνών Προτύπων Χρηματοοικονομικής Πληροφόρησης (Δ.Λ.Π. / Δ.Π.Χ.Π) εγκρίθηκαν με την από 28.8.2007 απόφαση του Διοικητικού Συμβουλίου της Εταιρείας και επισκοπήθηκαν από τον Ορκωτό Ελεγκτή – Λογιστή κ. Γεώργιο Κασιμάτη (Α.Μ.ΣΟΕΛ 10841) της εταιρείας «ΡΚΦ ΕΥΡΩΕΛΕΓΚΤΙΚΗ Α.Ε.» (Λεωφόρος Κηφισίας 124, 11526 Αθήνα, τηλ. 210 74 80 600).

Συνοπτικά Στοιχεία Αποτελεσμάτων Ομίλου (ποσά σε χιλ. Ευρώ)	2004	2005	2006	1.1 - 30.6.2006	1.1 - 30.6.2007
Κύκλος Εργασιών	26.164	29.206	35.993	14.063	17.807
Λειτουργικά Κέρδη	5.540	6.824	6.783	3.218	3.753
<i>% του Κύκλου Εργασιών</i>	<i>21,18%</i>	<i>23,37%</i>	<i>18,85%</i>	<i>22,88%</i>	<i>21,08%</i>
Κέρδη προ Φόρων	6.144	5.123	3.985	2.234	1.716
<i>% του Κύκλου Εργασιών</i>	<i>23,48%</i>	<i>17,54%</i>	<i>11,07%</i>	<i>15,89%</i>	<i>9,64%</i>
Φόρος εισοδήματος	149	(782)	(1.210)	(773)	(435)
Καθαρά Κέρδη Χρήσης/Περιόδου	6.293	4.340	2.775	1.461	1.281
<i>% του Κύκλου Εργασιών</i>	<i>24,05%</i>	<i>14,86%</i>	<i>7,71%</i>	<i>10,39%</i>	<i>7,19%</i>
Κατανέμονται σε:					
Δικαιώματα Μειοψηφίας	0	0	0	0	0
Μετόχους Εταιρείας	6.293	4.340	2.775	1.461	1.281
Βασικά Κέρδη ανά μετοχή (σε Ευρώ)	0,46	0,32	0,20	0,11	0,10

Πηγή: Ενοποιημένες οικονομικές καταστάσεις οι οποίες συντάχθηκαν από την Εταιρεία για τους σκοπούς του Ενημερωτικού Δελτίου βάσει Δ.Λ.Π./Δ.Π.Χ.Π. για τις χρήσεις 2004-2006, οι οποίες έχουν ελεγχθεί από τον Ορκωτό – Ελεγκτή – Λογιστή κ. Γεώργιο Κασιμάτη της εταιρείας «ΡΚΦ ΕΥΡΩΕΛΕΓΚΤΙΚΗ Α.Ε.» και Δημοσιευμένες Οικονομικές καταστάσεις της περιόδου 1.1-30.6.2007, οι οποίες συντάχθηκαν βάσει Δ.Λ.Π./Δ.Π.Χ.Π. και έχουν επισκοπηθεί από τον ίδιο Ορκωτό – Ελεγκτή – Λογιστή.

Ο κύκλος εργασιών του Ομίλου διαμορφώθηκε σε € 35.993 χιλ. στη χρήση 2006, έναντι € 29.206 χιλ. στη χρήση 2005 και € 26.164 χιλ. στη χρήση 2004. Η παρατηρούμενη μεγέθυνση του κύκλου εργασιών του Ομίλου κατά τη χρήση 2006 αποδίδεται στη βελτίωση της ανταγωνιστικής θέσης του Ομίλου, στην έμφαση που δόθηκε στον τομέα κατοικίας και σε εξειδικευμένα έργα του ιδιωτικού τομέα, καθώς και στη διάθεση της νέας σειράς προκατασκευασμένων στοιχείων που ανέπτυξε η Εταιρεία. Παράλληλα, σημαντικά ιδιωτικά έργα που αναλήφθηκαν στη διάρκεια του 2005 (ξενοδοχειακή μονάδα “Golf Residences” στην Κρήτη, προσθήκη στο κέντρο διανομής της ΥΙΟΙ Χ. ΚΑΤΣΕΛΗ ΑΒΕΕ, κέντρο διανομής MICHELIN, εμπορικό κέντρο στη Ρόδο για την εταιρεία ΚΥΠΡΙΑΔΗΣ ΑΒΕΕ, α’ φάση νέου κτιριακού συγκροτήματος ΠΛΑΙΣΙΟ ΑΕ, κτιριακές εγκαταστάσεις φαρμακοβιομηχανίας DEMO ΑΒΕΕ, κτιριακές εγκαταστάσεις BRADEX ΑΒΕΕ κ.ά.) άρχισαν να ωριμάζουν στη διάρκεια της τελευταίας χρήσης, οδηγώντας τον συνολικό κύκλο εργασιών του Ομίλου σε αύξηση κατά 23,24% σε σχέση με τα μεγέθη της χρήσης 2005. Κατά το α’ εξάμηνο του 2007 ο κύκλος εργασιών ανήλθε σε € 17.807 χιλ. έναντι € 14.063 χιλ. την αντίστοιχη περίοδο του 2006, σημειώνοντας αύξηση

κατά 26,62%. Η αύξηση αυτή είναι συνέπεια της συνεχιζόμενης έμφασης που δίνεται από τον Όμιλο στον τομέα κατοικίας και σε εξειδικευμένα έργα του ιδιωτικού τομέα, καθώς και στην ανάληψη την εν λόγω περίοδο μεγάλων ιδιωτικών έργων (β' φάση νέας μονάδας UNILOG SA, β' φάση νέου κτιριακού συγκροτήματος ΠΛΑΙΣΙΟ ΑΕ, κατασκευή νέων κτιριακών εγκαταστάσεων PHARMATHEN INTERNATIONAL ABEE κ.α.).

Τα μικτά κέρδη του Ομίλου ανήλθαν σε € 9.524 χιλ το 2004, € 10.870 χιλ. το 2005 και € 11.686 το 2006. Την περίοδο 1.1 – 30.6.2007 τα μικτά κέρδη του Ομίλου ανήλθαν σε € 5.661 χιλ. Το περιθώριο μικτού κέρδους διαμορφώθηκε σε 36,40% το 2004, 37,22% το 2005 και 32,47% το 2006. Κατά την περίοδο 1.1 – 30.6.2007 το περιθώριο μικτού κέρδους διαμορφώθηκε σε 31,79%. Σημειώνεται ότι το Μικτό Κέρδος του Ομίλου λήφθηκε από τις δημοσιευμένες συνοπτικές οικονομικές καταστάσεις των χρήσεων 2005 και 2006 και της περιόδου 1.1 – 30.6.2007.

Στη χρήση 2006, τα λειτουργικά κέρδη ανήλθαν σε € 6.783 χιλ. έναντι € 6.824 χιλ. στη χρήση 2005 και € 5.540 χιλ. στη χρήση 2004, με το περιθώριο λειτουργικού κέρδους να διαμορφώνεται σε 18,85% το 2006, 23,37% το 2005 και 21,18% το 2004. Παρά την μεγέθυνση του κύκλου εργασιών, το περιθώριο λειτουργικού κέρδους μειώθηκε, κυρίως λόγω της επίδρασης εξωγενών παραγόντων (τιμές πρώτων υλών, πετρελαίου, χάλυβα κλπ) και των βελτιωμένων όρων προσφοράς σε ιδιώτες πελάτες του Ομίλου, λόγω της έλλειψης ρευστότητας που επικράτησε στην αγορά. Κατά την περίοδο 1.1 – 30.6.2007, τα λειτουργικά κέρδη του Ομίλου ανήλθαν σε € 3.753 χιλ. έναντι € 3.218 χιλ. την περίοδο 1.1 – 30.6.2006, με το περιθώριο λειτουργικού κέρδους να διαμορφώνεται σε 21,08%. Η μείωση αυτή του λειτουργικού περιθωρίου κέρδους κατά την χρήση 2006 και την περίοδο 1.1 – 30.6.2007 οφείλεται στην εκτέλεση ορισμένων έργων κατά την εν λόγω περίοδο με συμπιεσμένα περιθώρια κέρδους λόγω αύξησης του ανταγωνισμού.

Τα κέρδη προ φόρων του Ομίλου ανήλθαν σε € 3.985 χιλ. το 2006, έναντι € 5.123 χιλ. το 2005 και € 6.144 χιλ. το 2004, διαμορφώνοντας το αντίστοιχο περιθώριο κέρδους 11,07% το 2006, 17,54% το 2005 και 23,48% το 2004. Η πτώση των κερδών προ φόρων του Ομίλου είναι συνέπεια της αύξησης των χρηματοοικονομικών εξόδων και της μείωσης των κερδών από συγγενείς επιχειρήσεις, καθώς και της αύξησης που παρουσίασαν τα άλλα έξοδα εκμετάλλευσης. Παρά την παρατηρούμενη αύξηση του κύκλου εργασιών του Ομίλου, τα αποτελέσματα προ φόρων της περιόδου 1.1 – 30.6.2007 μειώθηκαν σε € 1.716 χιλ. από € 2.234 χιλ. την αντίστοιχη περίοδο της χρήσης 2006, σημειώνοντας μείωση της τάξης του 23,19%, κυριότερα ως αποτέλεσμα της αύξησης των χρηματοοικονομικών εξόδων και της μείωσης των κερδών από συγγενείς επιχειρήσεις. Ως ποσοστό του κύκλου εργασιών τα κέρδη προ φόρων διαμορφώθηκαν σε 15,89% την περίοδο 1.1 – 30.6.2006 και σε 9,64% την περίοδο 1.1 – 30.6.2007.

Τα καθαρά κέρδη χρήσης διαμορφώθηκαν από € 6.293 χιλ. το 2004, σε € 4.340 χιλ. το 2005, παρουσιάζοντας μείωση 31,03%. Στη χρήση 2006, τα καθαρά κέρδη περιόδου ανήλθαν σε € 2.775 χιλ., μειωμένα κατά 36,06% σε σχέση με τη χρήση 2005. Την περίοδο 1.1 – 30.6.2007 τα καθαρά κέρδη του Ομίλου διαμορφώθηκαν σε € 1.281 χιλ. από € 1.461 χιλ. την αντίστοιχη περίοδο της χρήσης 2006. ως ποσοστό του αντίστοιχου κύκλου εργασιών, τα καθαρά κέρδη περιόδου ανήλθαν σε 7,19% και 10,39% για τις περιόδους 1.1. – 30.6.2007 και 1.1 – 30.6.2006 αντίστοιχα.

Στοιχεία Ισολογισμού Ομίλου (ποσά σε χιλ. Ευρώ)	31.12.2004	31.12.2005	31.12.2006	30.6.2007
ΕΝΕΡΓΗΤΙΚΟ				
Μη Κυκλοφορούντα Περιουσιακά Στοιχεία				
Ενσώματα Πάγια	44.027	47.309	44.452	43.375
Λοιπά μη κυκλοφορούντα περιουσιακά στοιχεία	1.836	1.786	1.895	5.269
Κυκλοφορούντα Περιουσιακά Στοιχεία				
Αποθέματα	694	1.512	5.155	5.990
Πελάτες & λοιπές απαιτήσεις - Προκαταβολές	29.631	41.494	53.229	70.904
Λοιπά κυκλοφορούντα περιουσιακά στοιχεία	3.098	2.466	4.990	798
ΣΥΝΟΛΟ ΕΝΕΡΓΗΤΙΚΟΥ	79.285	94.567	109.721	126.336
ΠΑΘΗΤΙΚΟ				
Ίδια Κεφάλαια	36.395	39.381	40.801	40.727
Μακροπρόθεσμες Υποχρεώσεις				
Ομολογιακά Δάνεια	10.000	13.600	26.206	24.780
Δάνεια	5.557	4.419	1.200	1.200
Λοιπές Μακροπρόθεσμες Υποχρεώσεις	2.475	2.621	3.687	4.552
Βραχυπρόθεσμες Υποχρεώσεις				
Προμηθευτές και Λοιπές Υποχρεώσεις	7.189	11.557	13.504	20.999
Βραχυπρόθεσμα Δάνεια	12.986	18.866	17.610	26.363
Μακροπρόθεσμες Υποχρεώσεις Πληρωτέες την Επόμενη Χρήση	4.682	3.868	5.899	6.103
Λοιπές βραχυπρόθεσμες υποχρεώσεις	0	255	814	1.612
Σύνολο υποχρεώσεων	42.889	55.186	68.920	85.609
ΣΥΝΟΛΟ ΠΑΘΗΤΙΚΟΥ	79.285	94.567	109.721	126.336

Πηγή: Ενοποιημένες οικονομικές καταστάσεις οι οποίες συντάχθηκαν από την Εταιρεία για τους σκοπούς του Ενημερωτικού Δελτίου βάσει Δ.Α.Π./Δ.Π.Χ.Π. για τις χρήσεις 2004-2006, οι οποίες έχουν ελεγχθεί από τον Ορκωτό – Ελεγκτή – Λογιστή κ. Γεώργιο Κασιμάτη της εταιρείας «PKF ΕΥΡΩΕΛΕΓΚΤΙΚΗ Α.Ε.» και Δημοσιευμένες Οικονομικές καταστάσεις της περιόδου 1.1-30.6.2007, οι οποίες συντάχθηκαν βάσει Δ.Α.Π./Δ.Π.Χ.Π. και έχουν επισκοπηθεί από τον ίδιο Ορκωτό – Ελεγκτή – Λογιστή.

Το συνολικό ενεργητικό του Ομίλου την 31.12.2006 ανήλθε σε € 109.721 χιλ. έναντι € 94.567 χιλ. την 31.12.2005 και € 79.285 χιλ. την 31.12.2004. Την 30.6.2007 το συνολικό ενεργητικό του Ομίλου ανερχόταν σε € 126.336 χιλ. Η διαχρονική αύξηση του συνολικού ενεργητικού του Ομίλου ακολουθεί κυρίως την μεγέθυνση του Κύκλου Εργασιών του Ομίλου και την συνακόλουθη αύξηση του υπολοίπου του λογαριασμού Πελατών & λοιπών απαιτήσεων και των Αποθεμάτων, στα πλαίσια της ακολουθούμενης πιστωτικής πολιτικής του Ομίλου.

Οι μακροπρόθεσμες υποχρεώσεις του Ομίλου ανήλθαν σε € 31.093 χιλ. την 31.12.2006 από € 20.640 χιλ. την 31.12.2005 και € 18.033 χιλ. την 31.12.2004. Δεδομένου ότι κατά το μεγαλύτερο μέρος οι μακροπρόθεσμες υποχρεώσεις του Ομίλου αποτελούνται από δανειακές υποχρεώσεις, συμπεριλαμβανομένων των υποχρεώσεων από χρηματοδοτικές μισθώσεις, σημαντικό μέρος της αύξησης του εν λόγω υπολοίπου αποδίδεται στην σύναψη από την BETANET και τη θυγατρική EKAT-ETAN Α.Ε. ομολογιακών δανείων συνολικού ύψους € 21.500.000 κατά τη διάρκεια της χρήσης 2006 και € 6.000.000 κατά τη διάρκεια της χρήσης 2005. Οι μακροπρόθεσμες υποχρεώσεις του Ομίλου την 30.6.2007 ανήλθαν σε 30.532 χιλ.

Το υπόλοιπο του λογαριασμού «Προμηθευτές και λοιπές υποχρεώσεις, συμπεριλαμβανομένων των προκαταβολών πελατών, ανήλθε σε € 13.504 χιλ. στις 31.12.2006, έναντι € 11.557 χιλ. στις 31.12.2005 και € 7.189 χιλ. στις 31.12.2004. Στις 30.6.2007 το υπόλοιπο του εν λόγω λογαριασμού ανήλθε σε € 20.999 χιλ. Η αύξηση των υποχρεώσεων οφείλεται κυρίως στην αύξηση των μεταχρονολογημένων επιταγών και στην αύξηση των προκαταβολών από πελάτες, λόγω υπογραφής νέων συμβάσεων για ιδιωτικά έργα στο τέλος των εν λόγω χρήσεων.

Οι βραχυπρόθεσμες δανειακές υποχρεώσεις του Ομίλου, περιλαμβανομένων των μακροπρόθεσμων υποχρεώσεων που είναι πληρωτέες κατά την επόμενη χρήση, την 30.6.2007 ανήλθαν σε € 32.466 χιλ., έναντι € 23.509 χιλ. την 31.12.2006, € 22.734 χιλ. την 31.12.2005 και € 17.668 χιλ. την 31.12.2004. Οι μεταβολές αυτές συνδέονται με τις ανάγκες κεφαλαίου κίνησης που προέκυψαν για τον Όμιλο συνεπεία της μεγέθυνσης του κύκλου εργασιών του.

Οι λοιπές βραχυπρόθεσμες υποχρεώσεις του Ομίλου, που αφορούν τις υποχρεώσεις από συμβάσεις χρηματοδοτικής μίσθωσης και τρέχουσες φορολογικές υποχρεώσεις, ανήλθαν την 31.12.2006 σε € 814 χιλ. έναντι € 255 χιλ. την 31.12.2005 ενώ στις 31.12.2004 δεν υπήρχαν τέτοιες υποχρεώσεις για τον Όμιλο. Στις 30.6.2007 οι λοιπές βραχυπρόθεσμες υποχρεώσεις του Ομίλου ανήλθαν σε € 1.612 χιλ.

Ο πίνακας που ακολουθεί παρουσιάζει κάποιους βασικούς χρηματοοικονομικούς δείκτες ρευστότητας, δανειακής επιβάρυνσης, κυκλοφοριακής ταχύτητας απαιτήσεων («Πελάτες») και υποχρεώσεων («Προμηθευτές») και αποδοτικότητας, με βάση τα μεγέθη του Ομίλου την 31.12.2004, 31.12.2005, 31.12.2006 και 30.6.2007:

Χρηματοοικονομικοί δείκτες Όμιλος ΒΕΤΑΝΕΤ	31.12.2004	31.12.2005	31.12.2006	30.6.2007
Δείκτες Ρευστότητας				
Γενική ρευστότητα	1,83	1,33	1,50	1,34
Άμεση ρευστότητα	1,79	1,29	1,41	1,26
Δείκτες δανειακής επιβάρυνσης				
Ξένα προς Ίδια Κεφάλαια	1,07	1,29	1,55	1,86
Τραπεζικές υποχρεώσεις προς Ίδια Κεφάλαια	0,86	0,98	1,15	1,35
Δείκτες κυκλοφοριακής ταχύτητας απαιτήσεων - υποχρεώσεων				
Μέση περίοδος είσπραξης απαιτήσεων (ημέρες)	158	184	207	628
Μέση περίοδος πληρωμής υποχρεώσεων (ημέρες)	91	134	143	324
Δείκτες αποδοτικότητας				
ROE	18,5%	11,5%	6,9%	3,2%
ROA	9,0%	5,0%	2,7%	1,1%

Πηγή: Για τον υπολογισμό των δεικτών έχουν χρησιμοποιηθεί οι ενοποιημένες οικονομικές καταστάσεις οι οποίες συντάχθηκαν από την Εταιρεία για τους σκοπούς του Ενημερωτικού Δελτίου βάσει Δ.Α.Π./Δ.Π.Χ.Π. για τις χρήσεις 2004-2006, οι οποίες έχουν ελεγχθεί από τον Ορκωτό Ελεγκτή – Λογιστή κ. Γεώργιο Κασιμάτη της εταιρείας «PKF ΕΥΡΩΕΛΕΓΚΤΙΚΗ Α.Ε.» σε συνδυασμό με στοιχεία που δόθηκαν από την Εταιρεία (Κόστος Πωληθέντων, για τον υπολογισμό της μέσης περιόδου πληρωμής υποχρεώσεων, Στοιχεία Αποτελεσμάτων και Ισολογισμού βάσει Δ.Α.Π./Δ.Π.Χ.Π. για τη χρήση που έληξε 31.12.2003 και τις περιόδους που έληξαν 30.6.2006 & 30.6.2007).

Σημειώνεται ότι οι δείκτες ρευστότητας του εξαμήνου 2007 δεν είναι απόλυτα συγκρίσιμοι, δεδομένου ότι μεγάλο μέρος της εμπορικής δραστηριότητας της Εταιρείας και του Ομίλου διενεργείται στο δ' τρίμηνο και ως εκ τούτου τα υπόλοιπα των λογαριασμών «Προμηθευτές» & «Πελάτες» τακτοποιούνται σε μεγάλο βαθμό στο τέλος της χρήσης.

Στον παρακάτω πίνακα παρουσιάζεται ο υπολογισμός των ως άνω δεικτών:

Χρηματοοικονομικοί δείκτες	
Δείκτες Ρευστότητας	
Γενική ρευστότητα	Μ.Ο. Κυκλοφορούντος Ενεργητικού / Μ.Ο. Βραχυπρόθεσμων Υποχρεώσεων
Άμεση ρευστότητα	Μ.Ο. [(Κυκλοφορούν Ενεργητικό - Αποθέματα)] / Μ.Ο. Βραχυπρόθεσμων Υποχρεώσεων
Δείκτες δανειακής επιβάρυνσης	
Ξένα προς Ίδια Κεφάλαια	Μ.Ο. Συνόλου υποχρεώσεων / Μ.Ο. Ιδίων Κεφαλαίων
Τραπεζικές υποχρεώσεις προς Ίδια Κεφάλαια	Μ.Ο. Τραπεζικών υποχρεώσεων / Μ.Ο. Ιδίων Κεφαλαίων
Δείκτες κυκλοφοριακής ταχύτητας απαιτήσεων - υποχρεώσεων	
Μέση περίοδος είσπραξης απαιτήσεων (ημέρες)	365 / (Κύκλος Εργασιών / Μ.Ο. Υπολοίπου Πελατών τέλους έτους)
Μέση περίοδος πληρωμής υποχρεώσεων (ημέρες)	365 / {Κόστος Πωληθέντων / [Μ.Ο. (Υπόλοιπο Προμηθευτών + Μεταχρονολογημένων Επιταγών τέλους έτους)]}
Δείκτες αποδοτικότητας	
ROE	Κέρδη μετά από φόρους / Μ.Ο. Καθαρής Θέσης Μετόχων
ROA	Κέρδη μετά από φόρους / Μ.Ο. Συνολικού Ενεργητικού

Ακολουθώς παρουσιάζονται οι ταμειακές ροές του Ομίλου κατά τις υπό εξέταση περιόδους:

Συνοπτικά στοιχεία κατάστασης ταμειακών ροών (ποσά σε χιλ. Ευρώ)	2004	2005	2006	1.1 - 30.6.2007
Σύνολο εισροών / (εκροών) από λειτουργικές δραστηριότητες (α)	3.402	(2.323)	(4.936)	(7.267)
Σύνολο εισροών / (εκροών) από επενδυτικές δραστηριότητες (β)	(8.799)	(4.498)	(1.111)	(4.472)
Σύνολο εισροών / (εκροών) από χρηματοδοτικές δραστηριότητες (γ)	4.819	6.145	8.770	7.500
Καθαρή αύξηση / (μείωση) στα ταμειακά διαθέσιμα και ισοδύναμα περιόδου (α)+(β)+(γ)	(577)	(676)	2.723	(4.239)
Ταμειακά διαθέσιμα και ισοδύναμα έναρξης περιόδου	3.514	2.937	2.261	4.984
Ταμειακά διαθέσιμα και ισοδύναμα λήξης περιόδου	2.937	2.261	4.984	746

Πηγή: Ενοποιημένες οικονομικές καταστάσεις οι οποίες συντάχθηκαν από την Εταιρεία για τους σκοπούς του Ενημερωτικού Δελτίου βάσει Δ.Λ.Π./Δ.Π.Χ.Π. για τις χρήσεις 2004-2006, οι οποίες έχουν ελεγχθεί από τον Ορκωτό – Ελεγκτή – Λογιστή κ. Γεώργιο Κασιμάτη της εταιρείας «PKF ΕΥΡΩΕΛΕΓΚΤΙΚΗ Α.Ε.» και Δημοσιευμένες Οικονομικές καταστάσεις της περιόδου 1.1-30.6.2007, οι οποίες συντάχθηκαν βάσει Δ.Λ.Π./Δ.Π.Χ.Π. και έχουν επισκοπηθεί από τον ίδιο Ορκωτό – Ελεγκτή – Λογιστή.

Με εξαίρεση τη χρήση 2004, οι ταμειακές ροές από λειτουργικές δραστηριότητες του Ομίλου παραμένουν αρνητικές καθ' όλη τη διάρκεια των υπό εξέταση περιόδων, γεγονός που αποδίδεται κυρίως στην αύξηση των απαιτήσεων με ρυθμό ταχύτερο των πωλήσεων, σε συνδυασμό με την παροχή ευνοϊκότερων όρων πληρωμής στους πελάτες, αλλά και της σταδιακής επιδείνωσης της ρευστότητας της αγοράς. Κατά τη διάρκεια των χρήσεων 2004, 2005 & 2006 και της περιόδου 1.1 – 30.6.2007 αρνητικές υπήρξαν και οι ταμειακές ροές από επενδυτικές δραστηριότητες, λόγω των σημαντικών επενδύσεων που πραγματοποιεί ο Όμιλος. Προκειμένου να διατηρήσει την ρευστότητά του, στις ως άνω περιόδους ο Όμιλος κατέφυγε σε εξωτερική χρηματοδότηση, καθιστώντας θετικές τις ταμειακές του ροές από χρηματοδοτικές δραστηριότητες.

Οι ακόλουθες μη ελεγμένες χρηματοοικονομικές πληροφορίες έχουν συνταχθεί από την Εταιρεία και αφορούν στοιχεία ανά μετοχή των χρήσεων 2004, 2005 και 2006 και της περιόδου 1.1-30.6.2007:

	2004	2005	2006	1.1 - 30.6.2006
Αριθμός Μετοχών Τέλους Χρήσης/Περίόδου	9.677.025	9.677.025	13.547.835	13.547.835
Σταθμισμένος Αριθμός Μετοχών ⁽¹⁾	13.547.835	13.547.835	13.547.835	13.547.835
Κέρδη προ φόρων ανά μετοχή σε € ⁽²⁾	0,45	0,38	0,29	0,13
Κέρδη μετά από φόρους ανά μετοχή σε € ⁽²⁾	0,46	0,32	0,20	0,09
Καθαρά Κέρδη χρήσεως/Περίόδου μετά από Δικαιώματα Μειοψηφίας ανά μετοχή σε € ⁽²⁾	0,46	0,32	0,20	0,09
Μέρισμα ανά Μετοχή (σε €) ⁽³⁾	0,14	0,14	0,10	-
Αναπροσαρμοσμένο Μέρισμα ανά Μετοχή ⁽⁴⁾	0,10	0,10	0,10	-
Λογιστική αξία μετοχής (σε €) ⁽⁵⁾	3,76	4,07	3,01	3,01

Πηγή: Στοιχεία από την Εταιρεία μη ελεγμένα από Ορκωτό – Ελεγκτή – Λογιστή.

Σημειώσεις:

⁽¹⁾ Ο σταθμισμένος αριθμός των μετοχών προέκυψε από τον αριθμό των μετοχών σε κυκλοφορία κατά την έναρξη της χρήσης μετά την προσαρμογή αυτών με την πρόσθεση των δωρεάν μετοχών που εκδόθηκαν στη χρήση 2006. Συγκεκριμένα, σε εκτέλεση σχετικής απόφασης της Τακτικής Γενικής Συνέλευσης των Μετόχων της 21ης Ιουνίου 2006, η Εταιρεία προχώρησε στην έκδοση 3.780.810 νέων κοινών ονομαστικών μετοχών, ονομαστικής αξίας € 0,64 έκαστη. Οι νέες μετοχές διανεμήθηκαν δωρεάν στους δικαιούχους μετόχους της Εταιρείας σε αναλογία ⁽⁴⁾ νέες για κάθε (10) παλαιές. Με βάση το ΔΛΠ 33, σε περίπτωση δωρεάν έκδοσης μετοχών, ο αριθμός των κοινών μετοχών που ήταν σε κυκλοφορία πριν από το γεγονός προσαρμόζεται κατά την αναλογική μεταβολή στον αριθμό των σε κυκλοφορία μετοχών, ως αν το γεγονός είχε συμβεί στην έναρξη της παλαιότερης από τις παρουσιαζόμενες λογιστικές περιόδους.

⁽²⁾ Τα στοιχεία ανά μετοχή έχουν υπολογιστεί με βάση τον σταθμισμένο αριθμό μετοχών.

⁽³⁾ Ο υπολογισμός του μερίσματος ανά μετοχή βασίζεται στις δημοσιευμένες οικονομικές καταστάσεις της Εταιρείας για τις χρήσεις 2005 και 2006, που έχουν συνταχθεί σύμφωνα με τα Διεθνή Πρότυπα Χρηματοοικονομικής Πληροφόρησης και έχει γίνει βάσει του αριθμού των μετοχών τέλους χρήσης.

⁽⁴⁾ Η αναπροσαρμογή των μερισμάτων ανά μετοχή για τις χρήσεις 2004 και 2005 έχει γίνει λόγω της διανομής 4 νέων δωρεάν μετοχών για κάθε 10 παλαιές, σύμφωνα με την απόφαση της Τακτικής Γενικής Συνέλευσης των Μετόχων της 21^{ης} Ιουνίου 2006 της Εταιρείας.

⁽⁵⁾ Η λογιστική αξία της μετοχής έχει υπολογιστεί με βάση τα Ίδια Κεφάλαια και τον αριθμό μετοχών τέλους χρήσης/περιόδου.

Αναλυτική παράθεση της εξέλιξης των ενοποιημένων μεγεθών του Ομίλου για τις χρήσεις 2004-2006 γίνεται στην ενότητα 3.15 «Απολογιστικές Χρηματοοικονομικές Πληροφορίες Ομίλου Χρήσεων 2004-2006», και των

ενοποιημένων μεγεθών του Ομίλου για την περίοδο 1.1-30.6.2007 γίνεται στην ενότητα 3.16 «Απολογιστικές Χρηματοοικονομικές Πληροφορίες Ομίλου Περίοδος 1.1-30.6.2007» του παρόντος Ενημερωτικού Δελτίου.

3.2 Υπεύθυνα Πρόσωπα

Στο παρόν Ενημερωτικό Δελτίο περιέχονται και παρουσιάζονται με εύληπτο και κατανοητό τρόπο όλες οι πληροφορίες και τα οικονομικά στοιχεία που κρίνονται απαραίτητα προκειμένου οι επενδυτές να είναι σε θέση με εμπειριστατωμένο τρόπο να αξιολογούν τα περιουσιακά στοιχεία, τις υποχρεώσεις, τη χρηματοοικονομική κατάσταση, τα αποτελέσματα και τις προοπτικές της «ΒETANET A.B.E.E. ΣΥΣΤΗΜΑΤΑ ΟΡΓΑΝΩΜΕΝΗΣ ΔΟΜΗΣΗΣ» (στο εξής η «ΒETANET A.B.E.E.» ή «η Εταιρεία», ή «ο Εκδότης») καθώς και τα δικαιώματα που απορρέουν από τις κοινές μετά ψήφου ονομαστικές μετοχές.

Οι μέτοχοι και οι επενδυτές που ενδιαφέρονται για περισσότερες πληροφορίες και διευκρινήσεις που έχουν σχέση με το παρόν Ενημερωτικό Δελτίο μπορούν να απευθύνονται τις εργάσιμες ημέρες και ώρες στα γραφεία:

- της ΒETANET A.B.E.E., Αυγής 53 και Ποταμού, Τ.Κ. 145 64, Κηφισιά, τηλ. 210 62 54 100, (αρμόδιοι κος Ευάγγελος Ζαβλιάρης, Αντιπρόεδρος & Διευθύνων Σύμβουλος, κος Χαράλαμπος Νιανιακούδης, Οικονομικός Διευθυντής και κος Ανδρέας Βουράκης, Υπεύθυνος Τμήματος Εταιρικών Ανακοινώσεων, Εξυπηρέτησης Μετόχων και Σχέσεων με Επενδυτές).

- του Συμβούλου Έκδοσης «EFG Telesis Finance A.E.Π.Ε.Υ.», Φιλελλήνων 10, Τ.Κ. 10557, Αθήνα, τηλ. 210 37 21 800, (αρμόδιοι Δήμος Καπουνιαρίδης, Εμμανουέλα Σκουλούδη και Πάτροκλος Καραντινός).

Το παρόν Ενημερωτικό Δελτίο αποτελείται από: 1. Το Περιληπτικό Σημείωμα, 2. Τους Παράγοντες Κινδύνου, 3. Το Έγγραφο Αναφοράς, και 4. Το Σημείωμα Μετοχικού Τίτλου.

Η σύνταξη και η διάθεση του παρόντος Ενημερωτικού Δελτίου έγινε σύμφωνα με τις διατάξεις της ισχύουσας νομοθεσίας. Το Διοικητικό Συμβούλιο της Επιτροπής Κεφαλαιαγοράς ενέκρινε το περιεχόμενο του παρόντος Ενημερωτικού Δελτίου μόνο όσον αφορά στην κάλυψη των αναγκών πληροφόρησης του επενδυτικού κοινού, όπως αυτές καθορίζονται από τις διατάξεις του Κανονισμού(ΕΚ) 809/2004 της Επιτροπής των Ευρωπαϊκών Κοινοτήτων.

Το Ενημερωτικό Δελτίο θα είναι διαθέσιμο στο επενδυτικό κοινό, σύμφωνα με το άρθρο 14, παρ. 2 του Ν. 3401/2005, όπως ισχύει, σε ηλεκτρονική μορφή στην ιστοσελίδα του Χρηματιστηρίου Αθηνών www.ase.gr, στην ιστοσελίδα της Επιτροπής Κεφαλαιαγοράς www.hcmc.gov.gr και στην ιστοσελίδα της Εταιρείας www.betanet.gr, και στην ιστοσελίδα του Συμβούλου Έκδοσης EFG Telesis Finance ΑΕΠΕΥ www.efgtelesis.gr. Επίσης, το Ενημερωτικό Δελτίο θα είναι διαθέσιμο δωρεάν στο επενδυτικό κοινό και σε έντυπη μορφή, εφόσον ζητηθεί, στα γραφεία της Εταιρείας «ΒETANET A.B.E.E.», Οδός Αυγής 53 και Ποταμού, Τ.Κ. 145 64, Κηφισιά και στα γραφεία του Συμβούλου Έκδοσης «EFG Telesis Finance A.E.Π.Ε.Υ.», Οδός Φιλελλήνων 10, Αθήνα Αττικής.

Η Εταιρεία, τα μέλη του Διοικητικού της Συμβουλίου και τα φυσικά πρόσωπα που επιμελήθηκαν από πλευράς της Εταιρείας την σύνταξη του Ενημερωτικού Δελτίου και ο Σύμβουλος Έκδοσης βεβαιώνουν ότι το Ενημερωτικό Δελτίο έχει συνταχθεί σύμφωνα με τις διατάξεις του Κανονισμού 809/2004 της Επιτροπής των Ευρωπαϊκών Κοινοτήτων και τον Ν. 3401/2005.

Τα υπεύθυνα πρόσωπα από πλευράς της ΒETANET A.B.E.E., τα οποία επιμελήθηκαν τη σύνταξη του παρόντος Ενημερωτικού Δελτίου είναι τα εξής:

- Ο κος Ευάγγελος Ζαβλιάρης, Αντιπρόεδρος & Διευθύνων Σύμβουλος, τηλ. 210 62 54 100 και
- Ο κος Χαράλαμπος Νιανιακούδης, Οικονομικός Διευθυντής, τηλ. 210 62 54 100.
- Ο κος Ανδρέας Βουράκης, Υπεύθυνος Τμήματος Εταιρικών Ανακοινώσεων, Εξυπηρέτησης Μετόχων και Σχέσεων με Επενδυτές, τηλ. 210 62 54 100.

Η Εταιρεία, τα μέλη του Διοικητικού της Συμβουλίου και τα υπεύθυνα πρόσωπα που επιμελήθηκαν εκ μέρους της Εταιρείας την σύνταξη του παρόντος Ενημερωτικού Δελτίου, είναι υπεύθυνοι για το περιεχόμενο του Ενημερωτικού Δελτίου και για το σύνολο των οικονομικών καταστάσεων που έχουν περιληφθεί σε αυτό.

Οι ενοποιημένες οικονομικές καταστάσεις των χρήσεων που έληξαν στις 31.12.2004, 31.12.2005 και 31.12.2006 συντάχθηκαν από την Εταιρεία για τους σκοπούς του Ενημερωτικού Δελτίου, όπως προβλέπεται από τις διατάξεις του Παραρτήματος Ι (ενότητα 20.1) του Κανονισμού (ΕΚ) 809/2004 της Επιτροπής των Ευρωπαϊκών Κοινοτήτων, βάσει των Διεθνών Λογιστικών Προτύπων / Διεθνών Προτύπων Χρηματοοικονομικής Πληροφόρησης (Δ.Λ.Π. / Δ.Π.Χ.Π). Οι προαναφερόμενες ενοποιημένες οικονομικές καταστάσεις εγκρίθηκαν με την από 16/10/2007 απόφαση του Διοικητικού Συμβουλίου της Εταιρείας και

ελέγχθηκαν από τον Ορκωτό Ελεγκτή – Λογιστή κ. Γεώργιο Κασιμάτη (Α.Μ. ΣΟΕΛ 10841) της εταιρείας «PKF ΕΥΡΩΕΛΕΓΚΤΙΚΗ Α.Ε.» (Λεωφόρος Κηφισίας 124, 11526 Αθήνα, τηλ. 210 74 80 600).

Οι δημοσιευμένες οικονομικές καταστάσεις (εταιρικές και ενοποιημένες) της BETANET Α.Β.Ε.Ε. για την περίοδο 1.1-30.6.2007 συντάχθηκαν από την Εταιρεία βάσει των Διεθνών Προτύπων Χρηματοοικονομικής Πληροφόρησης (Δ.Π.Χ.Π.). Οι εν λόγω οικονομικές καταστάσεις εγκρίθηκαν με την από 28/8/2007 απόφαση του Διοικητικού Συμβουλίου της Εταιρείας και επισκοπήθηκαν από τον Ορκωτό Ελεγκτή - Λογιστή κ. Γεώργιο Κασιμάτη (Α.Μ. ΣΟΕΛ 10841) της εταιρείας «PKF ΕΥΡΩΕΛΕΓΚΤΙΚΗ Α.Ε.» (Λεωφόρος Κηφισίας 124, 11526 Αθήνα, τηλ. 210 74 80 600).

Τα φυσικά πρόσωπα που επιμελήθηκαν της σύνταξης του Ενημερωτικού Δελτίου, τα μέλη του Διοικητικού Συμβουλίου της Εταιρείας και ο Σύμβουλος Έκδοσης, ως νομικό πρόσωπο, δηλώνουν ότι έχουν λάβει γνώση και συμφωνούν με το περιεχόμενο του Ενημερωτικού Δελτίου που καθίσταται διαθέσιμο στο επενδυτικό κοινό και βεβαιώνουν υπεύθυνα ότι αφού έλαβαν κάθε εύλογο μέτρο για το σκοπό αυτό, οι πληροφορίες που περιέχονται στο Ενημερωτικό Δελτίο είναι, καθόσον γνωρίζουν, αληθείς και δεν υπάρχουν παραλείψεις που να αλλοιώνουν το περιεχόμενό του.

Η EFG Telesis Finance Α.Ε.Π.Ε.Υ., ως Σύμβουλος για την παρούσα αύξηση του μετοχικού κεφαλαίου και την εισαγωγή των νέων μετοχών της Εταιρείας στο Χ.Α., γνωστοποιεί στο επενδυτικό κοινό ότι έχει διενεργηθεί, για λογαριασμό του, συγκεκριμένου σκοπού και εύρους Έκτακτος Νομικός Έλεγχος (εφεξής ο «Νομικός Έλεγχος») από ανεξάρτητη νομική εταιρεία και ειδικότερα από την Εταιρεία Δικηγόρων «Δ. Ι. Πάσχος και Συνεργάτες», Λεωφ. Αλεξάνδρας 62, Αθήνα, τηλ. 210 88 40 220. Δεν έχει διενεργηθεί ανεξάρτητος οικονομικός έλεγχος, όμως ορισμένες πληροφορίες που περιλαμβάνονται στο παρόν Ενημερωτικό Δελτίο έχουν βεβαιωθεί από Ορκωτό Ελεγκτή - Λογιστή και συγκεκριμένα από τον κ. Γεώργιο Κασιμάτη (Α.Μ. ΣΟΕΛ 10841) της εταιρείας «PKF ΕΥΡΩΕΛΕΓΚΤΙΚΗ Α.Ε.». Κάθε πληροφορία που περιλαμβάνεται στο παρόν Ενημερωτικό Δελτίο βασίζεται αποκλειστικά σε στοιχεία που ελήφθησαν από την έκθεση του Έκτακτου Νομικού Ελεγκτή ή από την Εταιρεία ή σε δηλώσεις εκπροσώπων της και των φυσικών προσώπων που επιμελήθηκαν της σύνταξης του Ενημερωτικού Δελτίου, ή σε βεβαιώσεις που δόθηκαν από τον προαναφερθέντα Ορκωτό Ελεγκτή – Λογιστή.

Τα τυχόν συμφέροντα και οι σχέσεις του Συμβούλου Έκδοσης EFG Telesis Finance Α.Ε.Π.Ε.Υ. με την BETANET Α.Β.Ε.Ε. παρουσιάζονται με σχετική αναφορά στην Ενότητα 4.10 «Σύγκρουση Συμφερόντων μεταξύ της BETANET Α.Β.Ε.Ε. και των Φυσικών και Νομικών Προσώπων που Συμμετέχουν στην Παρούσα Αύξηση Μετοχικού Κεφαλαίου» του παρόντος Ενημερωτικού Δελτίου.

3.3 Νομικός Έλεγχος

Κατόπιν αιτήματος του Συμβούλου Έκδοσης διενεργήθηκε προσηκόντως επιμελής Νομικός Έλεγχος (εφεξής ο «Νομικός Έλεγχος») για την «ΒETANET Α.Β.Ε.Ε.» Ο νομικός έλεγχος επεκτάθηκε, συνοπτικότερα βέβαια, και στην εταιρεία «ΕΚΑΤ-ΕΤΑΝ ΑΤΕ», στο μετοχικό κεφάλαιο της οποίας η ΒETANET Α.Β.Ε.Ε. συμμετέχει σε ποσοστό 100%, καθώς και στην εταιρεία με την επωνυμία «ΜΑΡΙΝΕΣ ΡΟΔΟΥ ΑΝΑΠΤΥΞΙΑΚΗ ΚΑΙ ΔΙΑΧΕΙΡΙΣΤΙΚΗ ΜΑΡΙΝΩΝ ΑΝΩΝΥΜΗ ΕΜΠΟΡΙΚΗ ΕΤΑΙΡΕΙΑ», στην οποία η ΒETANET Α.Β.Ε.Ε. συμμετέχει σε ποσοστό 45%, συμμετοχές οι οποίες, όπως αναφέρεται στην έκθεση νομικού ελέγχου, μετά από σχετική δήλωση των εκπροσώπων της Εταιρείας, είναι οι μοναδικές που ενδέχεται να έχουν σημαντική επίπτωση στην εκτίμηση των περιουσιακών στοιχείων και των υποχρεώσεων, της χρηματοοικονομικής θέσης και των αποτελεσμάτων της Εταιρείας.

Ο εν λόγω Νομικός Έλεγχος διενεργήθηκε από την Εταιρεία Δικηγόρων «Δ. Ι. Πάσχος και Συνεργάτες», Λεωφ. Αλεξάνδρας 62, Αθήνα, τηλ. 210 88 40 220 (εφεξής «Έκτακτος Νομικός Ελεγκτής»). Για την Εταιρεία Δικηγόρων Δ. Ι. Πάσχος και Συνεργάτες, αρμόδιος νομικός είναι η κα Αλεξάνδρα Πιλάτου (Α.Μ.Δ.Σ.Α. 27760). Η Εταιρεία Δικηγόρων «Δ. Ι. Πάσχος και Συνεργάτες», δηλώνει ότι η ίδια και οι εταίροι της δεν συνδέονται και δε διατηρούν οιοδήποτε συμφέρον ή σχέση εμπισθου εντολής με την ΒETANET Α.Β.Ε.Ε. και τις συνδεδεμένες με αυτήν εταιρείες.

Ο Έκτακτος Νομικός Ελεγκτής διενήργησε τον έλεγχό του σύμφωνα με τις διαδικασίες και τα ισχύοντα πρότυπα και στα πλαίσια εφαρμογής των διατάξεων της Κοινοτικής Οδηγίας 2003/71/ΕΚ, του Κανονισμού (Ε.Κ.) 809/2004 της Επιτροπής της Ευρωπαϊκής Ένωσης, του Νόμου 3401/2005 και της απόφασης του ΔΣ της ΕΚ 3/398/22.9.2006, καθώς των σχετικών διατάξεων του ν. 3371/2005, όπως ισχύει.

Ο Νομικός Έλεγχος, κάλυψε το διάστημα από 1/1/2004 μέχρι και 30/9/2007 και επεκτάθηκε -κατά περίπτωση- και σε γεγονότα που έλαβαν χώρα σε προγενέστερη χρονική περίοδο. Ο Έκτακτος Νομικός Ελεγκτής έλαβε υπόψη του τα έγγραφα, τα πιστοποιητικά, τις άδειες και τα λοιπά στοιχεία και πληροφορίες που παρασχέθηκαν από την ΒETANET Α.Β.Ε.Ε. Η έκθεση που συντάχθηκε από τον Έκτακτο Νομικό Ελεγκτή έχει θεωρήσει δεδομένη την γνησιότητα, ακρίβεια και πληρότητα του συνόλου των χορηγηθέντων εγγράφων, πιστοποιητικών, αδειών, βεβαιώσεων και λοιπών στοιχείων για την οποία δεν εκφέρει καμία άποψη, γνώμη ή άλλη διαβεβαίωση. Επίσης επισημαίνεται ότι δεν αποτέλεσε αντικείμενο του Νομικού Ελέγχου η ακρίβεια και αλήθεια των δηλώσεων πράξεων και γεγονότων που μνημονεύονται στα διάφορα έγγραφα.

Σημειώνεται ότι η Εταιρεία Δικηγόρων «Δ. Ι. Πάσχος και Συνεργάτες» συνέταξε και παρέδωσε την από 17/10/2007 Έκθεση Νομικού Ελέγχου και την από 8 Νοεμβρίου 2007 Συμπληρωματική Έκθεση Νομικού Ελέγχου.

Η Εταιρεία Δικηγόρων «Δ. Ι. Πάσχος και Συνεργάτες», δηλώνει ότι παρέχει το δικαίωμα να περιληφθούν τα συμπεράσματα του ελέγχου της, στην μορφή που περιλαμβάνονται στην σχετική Έκθεση Νομικού Ελέγχου καθώς και οι τυχόν παρατηρήσεις και σημειώσεις του ελέγχου στον παρόν Ενημερωτικό Δελτίο. Επιπλέον, η Εταιρεία Δικηγόρων «Δ. Ι. Πάσχος και Συνεργάτες» δηλώνει ότι παρέχει το δικαίωμα να τίθεται η Έκθεση του Νομικού Ελέγχου στην διάθεση των ενδιαφερομένων επενδυτών.

3.3.1 Διοικητικές Δικαστικές και Διαιτητικές Διαδικασίες

Κατά των εταιρειών του Ομίλου και ειδικότερα κατά της Εταιρείας και της ΕΚΑΤ ΕΤΑΝ ΑΕ υφίστανται εκκρεμείς δίκες για συνολικό ποσό 700.000 Ευρώ περίπου, το οποίο αναλύεται σε ποσό 200.000 Ευρώ για την ΒETANET Α.Β.Ε.Ε. και ποσό 500.000 Ευρώ για την θυγατρική της ΕΚΑΤ – ΕΤΑΝ ΑΤΕ. Στο ανωτέρω συνολικό ποσό δεν έχουν υπολογισθεί τυχόν επιδικασθέντες τόκοι υπερημερίας και δικαστικές δαπάνες. Σημειώνεται ότι οι δίκες αυτές αφορούν στο σύνολό τους εργατικές διαφορές και περιγράφονται αναλυτικά στο Νομικό Έλεγχου που συντάχθηκε από τη Δικηγορική Εταιρεία «Δ. Ι. Πάσχος και Συνεργάτες», ως αυτές τέθηκαν υπόψη του.

Αναφορικά με την έκβαση των παραπάνω εκκρεμών δικαστικών υποθέσεων, η Δικηγορική Εταιρεία «Δ. Ι. Πάσχος και Συνεργάτες», αναφέρει ότι με βάση τις δηλώσεις των δικηγόρων που χειρίζονται τις ως άνω υποθέσεις και εφόσον συντρέξει η χειρότερη δυνατή περίπτωση (worst case scenario) το μέγιστο ποσό το οποίο ενδέχεται να κληθεί να καταβάλει η ΒETANET Α.Β.Ε.Ε. δεν υπερβαίνει κατά κεφάλαιο το ποσό των Ευρώ 80.000 και η ΕΚΑΤ –ΕΤΑΝ ΑΤΕ κατά κεφάλαιο το ποσό των Ευρώ 180.000 και ως εκ τούτου οι εν λόγω δικαστικές διαδικασίες δεν μπορούν να έχουν, ούτε βεβαίως είχαν προσφάτως σημαντικές επιπτώσεις

στην χρηματοοικονομική κατάσταση ή στην κερδοφορία της Εταιρείας ή/και του Ομίλου στον οποίο ανήκει η Εταιρεία.

Η Διοίκηση της BETANET A.B.E.E. βασιζόμενη στις εκτιμήσεις των δικηγόρων που χειρίζονται τις εν λόγω υποθέσεις εκτιμά ότι η πιθανότητα ενδεχόμενης αρνητικής τελικής έκβασής τους, πέραν των προαναφερομένων, είναι σημαντικά περιορισμένη και δεν μπορεί να επηρεάσει συνολικά κατά ουσιώδη τρόπο δυσμενώς τα αποτελέσματα και την οικονομική θέση της Εταιρείας και του Ομίλου και ως εκ τούτου δεν έκρινε απαραίτητη την λήψη αντίστοιχων προβλέψεων στις οικονομικές καταστάσεις της Εταιρείας και του Ομίλου σύμφωνα με τα ΔΠΧΠ.

Η Δικηγορική Εταιρεία «Δ. Ι. Πάσχος και Συνεργάτες», λαμβάνοντας υπόψη τα ανωτέρω καθώς και το γεγονός ότι δεν τέθηκαν υπόψη της άλλες εκκρεμοδικίες ή σημαντικές κυρώσεις ή πρόστιμα από εποπτικές αρχές, εκτιμά, βασιζόμενη και στις εκτιμήσεις των δικηγόρων που χειρίζονται τις υποθέσεις αυτές, ότι οι υφιστάμενες εκκρεμοδικίες δεν μπορούν να επηρεάσουν σε σημαντικό βαθμό την χρηματοοικονομική κατάσταση ή την κερδοφορία της Εταιρείας ή/και του Ομίλου της Εταιρείας. Σημειώνει πάντως ότι το σύνολο των ως άνω δικαστικών υποθέσεων ευρίσκονται σε πολύ πρόωρο στάδιο, δεδομένου ότι δεν έχουν εκδοθεί ούτε οι σχετικές αποφάσεις από τα αρμόδια πρωτοβάθμια Δικαστήρια και συνακόλουθα η όποια τελική έκβαση των εν λόγω υποθέσεων, υπό την έννοια της εκδόσεως τελεσιδικιών αποφάσεων, αναμένεται να καθυστερήσει σημαντικά.

Σύμφωνα με την Διοίκηση της BETANET A.B.E.E., λαμβάνοντας υπόψη τα ανωτέρω, δεν υπήρξε κατά τους τελευταίους 12 μήνες και δεν υπάρχει, καθόσον γνωρίζει, διοικητική ή δικαστική ή διαιτητική διαδικασία, (συμπεριλαμβανομένης κάθε τέτοιας διαδικασίας που εκκρεμεί ή ενδέχεται να κινηθεί εναντίον της BETANET A.B.E.E. ή του Ομίλου της και έχει περιέλθει σε γνώση της), η οποία μπορεί να έχει ή είχε προσφάτως, σημαντικές επιπτώσεις στην χρηματοοικονομική κατάσταση ή στην κερδοφορία της Εταιρείας ή/και του Ομίλου της.

3.3.2 Συμπεράσματα Νομικού Ελέγχου

Ακολούθως παρατίθενται αυτούσια τα συμπεράσματα του Νομικού Ελέγχου, όπως περιλαμβάνονται στην από 17/10/2007 Έκθεση Νομικού Ελέγχου και όπως αυτά αναδιατυπώθηκαν μερικώς στην από 8/11/2007 συμπληρωματική Έκθεση Νομικού Ελέγχου:

«1. Η νομική κατάσταση της Εταιρείας και των μετοχών της είναι σύμφωνη με τους νόμους και τους κανονισμούς στους οποίους υπόκεινται, ιδίως όσον αφορά την ίδρυση, την καταστατική της λειτουργία και την τήρηση των αρχών της εταιρικής διακυβέρνησης και το καταστατικό της δεν παραβιάζει τις διατάξεις του κ.ν. 2190/1920. Σημειώνεται ωστόσο ότι ενόψει της πρόσφατης τροποποίησής του κ.ν. 2190/1920, δυνάμει του ν. 3604/2007, η Εταιρεία έχει αναλάβει την δέσμευση να εναρμονίσει το σύνολο των διατάξεων του Καταστατικού της προς τις αναμορφωμένες διατάξεις του κ.ν. 2190/1920, εντός του έτους που έπεται της ημερομηνίας έναρξης ισχύος του νόμου 3604/2007 (8.8.2007).

Σύμφωνα με ρητή δήλωση της Εταιρείας, το σύνολο των εταιρειών του Ομίλου συμμορφώνεται με τις υποχρεώσεις του από τους νόμους και τους κανονισμούς στους οποίους υπόκειται, και ιδίως με τους όρους και τις προϋποθέσεις που περιέχονται στις υπ' αριθ. 1886/Φ14/616/6.9.2006 και ΔΙΒΜ/Φ.14.632/351/11.4.2005 Άδειες Λειτουργίας των εργοστασίων Σχηματάρου και Κομοτηνής αντίστοιχα που έχουν εκδοθεί από την Διεύθυνση Ανάπτυξης της ΝΑ Ευβοίας και από τον Νομάρχη Ροδόπης αντίστοιχα και στις σχετικές εγκρίσεις περιβαλλοντικών όρων που βρίσκονται σε ισχύ.

2. Η Εταιρεία συμμορφώνεται με τις διατάξεις για την εταιρική διακυβέρνηση σύμφωνα με την κείμενη νομοθεσία, και παράλληλα κατά την ελεγχόμενη περίοδο διαπιστώσαμε ότι η Εταιρεία συμμορφώθηκε με τις υποχρεώσεις της που απορρέουν από την χρηματιστηριακή νομοθεσία.

3. Δεν προέκυψε γεγονός ή άλλο στοιχείο που να εμποδίζει από νομικής άποψης την αύξηση του μετοχικού κεφαλαίου της Εταιρείας με καταβολή μετρητών υπέρ παλαιών μετόχων και την εισαγωγή των νέων εκ της αύξησής μετοχών στο Χρηματιστήριο Αθηνών και -εφόσον τηρηθούν οι προβλεπόμενες στο νόμο ενέργειες από σήμερα μέχρι την ολοκλήρωση της αύξησής- πληρούνται οι εκ του νόμου προϋποθέσεις εισαγωγής του συνόλου των νέων μετοχών που θα προκύψουν από την εν λόγω αύξηση του μετοχικού κεφαλαίου της Εταιρείας στο Χρηματιστήριο Αθηνών.

4. Η Εταιρεία ελέγχεται σήμερα σε ποσοστό 36% περίπου από τους Κωνσταντίνο και Ευάγγελο Ζαβλιάρη, οι οποίοι έχουν την δυνατότητα ως ένα βαθμό, να επηρεάζουν τις αποφάσεις των εταιρικών οργάνων της.

5. Από τις 13.547.835 κοινές ονομαστικές μετοχές της Εταιρείας, ονομαστικής αξίας 0,64 Ευρώ εκάστης, ουδεμία με βάση τα επίσημα στοιχεία που έχουν περιέλθει στην Εταιρεία είναι ενεχυριασμένη. Όλες οι μετοχές της Εταιρείας είναι ελεύθερα διαπραγματεύσιμες και ειδικότερα δεν υπάρχουν συμφωνίες μεταξύ των δικαιούχων τους που να επηρεάζουν την ελεύθερη διαπραγματευσιμότητα των προς εισαγωγή τίτλων.

6. Ο Πρόεδρος του Δ.Σ. και κύριος μέτοχος της Εταιρείας Κωνσταντίνος Ζαβλιάρης είναι κάτοχος και δικαιούχος ενός σήματος που σχετίζεται με την δραστηριότητα και το αντικείμενο της Εταιρείας. Αναφορικά με τα διπλώματα ευρεσιτεχνίας της Εταιρείας, σε ορισμένα εξ αυτών, συνδικαιούχος πλην της Εταιρείας είναι και ο υιός των Προέδρου του ΔΣ, Δημήτριος Ζαβλιάρης του Κωνσταντίνου.

7. Ουδέν από τα σημαντικά περιουσιακά στοιχεία του Ομίλου, ενδεικτικά ακίνητα, δικαιώματα πνευματικής ιδιοκτησίας, μετοχές θυγατρικών, κλπ. έχει επιβαρυνθεί με εμπράγματα εξασφαλίσεις υπέρ τρίτων.

8. Η Εταιρεία έχει παράσχει σημαντικές εγγυήσεις υπέρ της Θυγατρικής της εταιρείας EKAT ETAN A.T.E.

9. Η νομική κατάσταση των εταιρειών «EKAT ETAN A.T.E.» και «MAPINES ΡΟΔΟΥ Α.Ε.» και των μετοχών τους είναι σύμφωνη με τους νόμους και τους κανονισμούς στους οποίους υπόκεινται, και ιδίως ως προς την ίδρυση και την καταστατική τους λειτουργία το Καταστατικό τους δεν παραβιάζει τις διατάξεις του κ.ν. 2190/1920, με την αυτή επιφύλαξη που έχει διατυπωθεί και στην σημείωση με αριθμό 1.

10. Κατά των εταιριών του Ομίλου και ειδικότερα κατά της Εταιρείας και της EKAT ETAN A.E. υφίστανται εκκρεμείς δίκες για συνολικό ποσό 700.000 Ευρώ περίπου, το οποίο αναλύεται σε ποσό 200.000 Ευρώ δια την Εταιρεία και ποσό 500.000 Ευρώ για την Θυγατρική. Στο ανωτέρω συνολικό ποσό δεν έχουν υπολογισθεί τυχόν επιδικασθέντες τόκοι υπερημερίας και δικαστικές δαπάνες.

Με βάση τις δηλώσεις των δικηγόρων που χειρίζονται τις ως άνω υποθέσεις και εφόσον συντρέξει η χειρότερη δυνατή περίπτωση (worst case scenario) το μέγιστο ποσό το οποίο ενδέχεται να κληθεί να καταβάλει η Εταιρεία δεν υπερβαίνει κατά κεφάλαιο το ποσό των Ευρώ 80.000 και η Θυγατρική κατά κεφάλαιο το ποσό των Ευρώ 180.000 και ως εκ τούτου οι εν λόγω δικαστικές διαδικασίες δεν μπορούν να έχουν, ούτε βεβαίως είχαν προσφάτως σημαντικές επιπτώσεις στην χρηματοοικονομική κατάσταση ή στην κερδοφορία της Εταιρείας ή/και του Ομίλου στον οποίο ανήκει η Εταιρεία.

Κατά δήλωση της Εταιρείας η Διοίκηση της Εταιρείας βασιζόμενη στις εκτιμήσεις των εν λόγω δικηγόρων που χειρίζονται τις υποθέσεις αυτές εκτιμά ότι η πιθανότητα ενδεχόμενης αρνητικής τελικής έκβασής τους, πέραν των προαναφερομένων, είναι σημαντικά περιορισμένη και δεν μπορεί να επηρεάσει συνολικά κατά ουσιώδη τρόπο δυσμενώς τα αποτελέσματα και την οικονομική θέση της Εταιρείας και του Ομίλου και ως εκ τούτου δεν έκρινε απαραίτητη την λήψη αντίστοιχων προβλέψεων στις οικονομικές καταστάσεις της Εταιρείας και του Ομίλου σύμφωνα με τα ΔΠΧΠ.

Λαμβάνοντας υπόψη τα ανωτέρω καθώς και το γεγονός ότι δεν τέθηκαν υπόψη μας άλλες εκκρεμοδικίες ή σημαντικές κυρώσεις ή πρόστιμα από εποπτικές αρχές, εκτιμούμε, βασιζόμενοι και τις εκτιμήσεις των δικηγόρων που χειρίζονται τις υποθέσεις αυτές, ότι οι υφιστάμενες ως άνω εκκρεμοδικίες δεν μπορούν να επηρεάσουν σε σημαντικό βαθμό την χρηματοοικονομική κατάσταση ή την κερδοφορία της Εταιρείας ή /και του Ομίλου της Εταιρείας. Σημειώνεται πάντως ότι το σύνολο των ως άνω δικαστικών υποθέσεων ευρίσκονται σε πολύ πρόωρο στάδιο, δεδομένου ότι δεν έχουν εκδοθεί ούτε οι σχετικές αποφάσεις από τα αρμόδια πρωτοβάθμια Δικαστήρια και συνακόλουθα η όποια τελική έκβαση των εν λόγω υποθέσεων, υπό την έννοια της εκδόσεως τελεσιδικιών αποφάσεων, αναμένεται να καθυστερήσει σημαντικά.

11. Το μετοχικό κεφάλαιο της Εταιρείας είναι ολοσχερώς καταβεβλημένο και δεν υπάρχουν ειδικές κατηγορίες μετοχών, ούτε προνόμια ή βάρη επ' αυτών.

12. Τα όργανα της Εταιρείας συγκροτήθηκαν και έλαβαν αποφάσεις σύμφωνα με τις διατάξεις του Καταστατικού της και της εμπορικής νομοθεσίας.

13. Οι εκπρόσωποι της Εταιρείας είναι νομίμως εκλεγμένοι και εξουσιοδοτημένοι να την εκπροσωπούν. Κανένα από τα μέλη του Διοικητικού Συμβουλίου της δεν έχει καταδικασθεί σε ποινή που να συνεπάγεται τις εκπτώσεις των άρθρων 59 επ. του Ποινικού Κώδικα.

14. Δεν έχουν εκδοθεί δικαστικές αποφάσεις κήρυξης της Εταιρείας σε κατάσταση πτωχεύσεως ή θέσης της υπό αναγκαστική διαχείριση. Δεν υφίσταται απόφαση της Εταιρείας περί λύσεως και θέσεώς της υπό εκκαθάριση, ούτε έχει ανακληθεί η σχετική άδεια συστάσεώς της από τις αρμόδιες αρχές.

15. Η Εταιρεία έχει νόμιμους τίτλους κυριότητας επί των ακινήτων της. Επί των ακινήτων της δεν υφίστανται εμπράγματα βάρη.

16. Η Εταιρεία έχει καταρτίσει διάφορα ασφαλιστήρια συμβόλαια των ακινήτων και κινητών παγίων στοιχείων της, από τον έλεγχο των οποίων δεν προέκυψε κάτι το αξιοσημείωτο ή ασύνηθες. Εντούτοις, κρίνεται σκόπιμο να επισημανθεί ότι δεν είμαστε σε θέση να αποφανθούμε ως προς την επάρκεια ή την ακρίβεια των ασφαλιζομένων κεφαλαίων των εν λόγω ασφαλιστηρίων.

17. Η Εταιρεία είναι νόμιμα καταχωρημένη στις αρμόδιες φορολογικές αρχές και, όπως προκύπτει από το αποδεικτικό φορολογικής ενημερότητας που μας προσκομίσθηκε, τυγχάνει φορολογικά ενήμερη. Βάσει των στοιχείων που τέθηκαν υπόψη μας και των σχετικών φύλλων ελέγχου φόρου εισοδήματος που μας προσκομίσθηκαν, προκύπτει ότι η Εταιρεία έχει ελεγχθεί μέχρι και τη χρήση 2006. Οι διαφορές φόρων που είχαν βεβαιωθεί στο παρελθόν έχουν σήμερα αποπληρωθεί ολοσχερώς.

18. Η Εταιρεία απασχολεί προσωπικό, το οποίο έχει προσλάβει δυνάμει συμβάσεων εργασίας αορίστου χρόνου, οι οποίες πληρούν τις προϋποθέσεις του Π.Δ. 156/1994. Η Εταιρεία είναι ασφαλιστικά ενήμερη απέναντι στο Ι.Κ.Α. Επισημαίνουμε ότι τα χορηγηθέντα προς την Εταιρεία πιστοποιητικά ασφαλιστικής ενημερότητας, τελούν υπό την ρητή επιφύλαξη του δικαιώματος των εν λόγω ασφαλιστικών φορέων να επιβάλλουν στο μέλλον κατόπιν ελέγχου εις βάρος της Εταιρείας επιπλέον ποσά ασφαλιστικών εισφορών.

19. Τα στοιχεία που ελέγχθηκαν εκ μέρους μας είναι επαρκή για τον πλήρη Νομικό έλεγχο των θεμάτων που αφορούν την Εταιρεία, με βάση την σχετική εντολή διενέργειας ελέγχου.

20. Δεν μας έχει γνωστοποιηθεί η ύπαρξη άλλων στοιχείων και γεγονότων μέχρι σήμερα πέραν αυτών που περιγράφονται στο Ενημερωτικό Δελτίο και άπτονται της αρμοδιότητας του Νομικού Ελέγχου, τα οποία δύναται να έχουν ή έχουν σημαντική επίδραση στην σωστή εκτίμηση της περιουσίας, της χρηματοοικονομικής κατάστασης, των αποτελεσμάτων των ταμειακών ροών και των προοπτικών της Εταιρείας.

21. Τέλος επισημαίνουμε ότι, σύμφωνα με όσα προβλέπονται από την σχετική νομοθεσία διενεργήσαμε συνοπτικό νομικό έλεγχο και των εταιρειών ΕΚΑΤ ΕΤΑΝ ΑΤΕ και ΜΑΡΙΝΕΣ ΡΟΔΟΥ ΑΕ. Για τις εταιρείες αυτές, με την εξαίρεση των αναφερομένων στο Συμπεράσμα 10 σχετικά με τις δικαστικές εκκρεμότητες της ΕΚΑΤ ΕΤΑΝ ΑΤΕ, δεν υπάρχουν παρατηρήσεις που να χρήζουν ειδικής μνείας στα παρόντα Τελικά Συμπεράσματα».

«Ενόψει των ανωτέρω και από τον έλεγχο που διενεργήσαμε, ο οποίος έγινε μέσα στο πλαίσιο που περιγράψαμε παραπάνω, και έχοντας λάβει υπόψη τα έγγραφα και λοιπά στοιχεία που τέθηκαν υπόψη μας από την Εταιρεία, προέκυψε ότι η νομική κατάσταση της Εταιρείας είναι σύμφωνη προς τους νόμους και κανονισμούς, όσον αφορά την ίδρυση και καταστατική της λειτουργία. Η κατάσταση των μετοχών της Εταιρείας είναι σύμφωνη με τους νόμους και τους κανονισμούς στους οποίους υπόκειται. Περαιτέρω, δεν υπέπεσαν στην αντίληψή μας στοιχεία που ενδεχομένως θα έθεταν σε κίνδυνο τη νομική ή/και οικονομική κατάσταση της Εταιρείας. Τέλος όπως προκύπτει, έχουν τηρηθεί όλες οι από το Καταστατικό της Εταιρείας και το Νόμο προϋποθέσεις για τη νομιμότητα της διαδικασίας λήψεως αποφάσεων που προηγήθηκαν και ως εκ τούτου δεν συντρέχει κάποιος λόγος, λαμβανομένων υπόψη του συνόλου των σημειώσεών μας, που να εμποδίζει από νομική άποψη, την αύξηση του Μετοχικού Κεφαλαίου της Εταιρείας και την εισαγωγή προς διαπραγμάτευση των νέων εκ της αυξήσεως μετοχών στο Χρηματιστήριο Αθηνών».

Τα παραπάνω συμπεράσματα του Νομικού Ελέγχου που διενεργήθηκε από την Εταιρείας Δικηγόρων «Δ. Ι. Πάσχος και Συνεργάτες», περιλαμβάνονται στο Ενημερωτικό Δελτίο, με την μορφή και στο πλαίσιο στο οποίο περιλαμβάνονται, κατόπιν σχετικής συναίνεσης της προαναφερθείσας Εταιρείας Δικηγόρων και με τη σύμφωνη γνώμη της Εταιρείας, η οποία βεβαιώνει ότι οι πληροφορίες αυτές έχουν αναπαραχθεί πιστά από την έκθεση Νομικού Ελέγχου.

3.4 Τακτικός Έλεγχος

Η BETANET A.B.E.E. ελέγχεται από τακτικούς ορκωτούς ελεγκτές λογιστές. Ουδείς από τους τακτικούς ορκωτούς ελεγκτές – λογιστές έχει παραιτηθεί ή ανακληθεί από την άσκηση των καθηκόντων του για την περίοδο που καλύπτουν οι ιστορικές χρηματοοικονομικές πληροφορίες (2004-2006).

Δημοσιευμένες Οικονομικές Καταστάσεις Χρήσεων 2005 και 2006

Οι δημοσιευμένες οικονομικές καταστάσεις (εταιρικές και ενοποιημένες) της BETANET A.B.E.E. για την χρήση 2005 συντάχθηκαν από την Εταιρεία βάσει των Διεθνών Λογιστικών Προτύπων / Διεθνών Προτύπων Χρηματοοικονομικής Πληροφόρησης (Δ.Λ.Π. / Δ.Π.Χ.Π), και ελέγχθηκαν από τους Ορκωτούς Ελεγκτές – Λογιστές κ. Γεώργιο Κασιμάτη (Α.Μ. ΣΟΕΛ 10841) της εταιρείας «PKF ΕΥΡΩΕΛΕΓΚΤΙΚΗ Α.Ε.» (Λεωφόρος Κηφισίας 124, 11526 Αθήνα, τηλ. 210 74 80 600) και κ. Μιχαήλ Ζαχαριουδάκη (Α.Μ. ΣΟΕΛ 13191) της εταιρείας Α.Ε. Ορκωτών Ελεγκτών «Συνεργαζόμενοι Ορκωτοί Λογιστές» (Φωκίωνος Νέγρη 3, Αθήνα, τηλ. 210 86 91 100).

Οι δημοσιευμένες οικονομικές καταστάσεις (εταιρικές και ενοποιημένες) της BETANET A.B.E.E. για την χρήση 2006 συντάχθηκαν από την Εταιρεία βάσει των Διεθνών Λογιστικών Προτύπων / Διεθνών Προτύπων Χρηματοοικονομικής Πληροφόρησης (Δ.Λ.Π. / Δ.Π.Χ.Π), και ελέγχθηκαν από τον Ορκωτό Ελεγκτή – Λογιστή κ. Γεώργιο Κασιμάτη (Α.Μ. ΣΟΕΛ 10841) της εταιρείας «PKF ΕΥΡΩΕΛΕΓΚΤΙΚΗ Α.Ε.» (Λεωφόρος Κηφισίας 124, 11526 Αθήνα, τηλ. 210 7480600).

Ακολουθώς παρατίθενται αυτούσιες οι Εκθέσεις Ελέγχου των παραπάνω Τακτικών Ορκωτών Ελεγκτών – Λογιστών της BETANET A.B.E.E. επί των δημοσιευμένων καταστάσεων των χρήσεων 2005 και 2006:

Χρήση 2005

«Ελέγξαμε τις συνημμένες ενοποιημένες και εταιρικές οικονομικές καταστάσεις της Ανώνυμης Εταιρείας «BETANET A.B.E.E.», της εταιρικής χρήσης που έληξε την 31 Δεκεμβρίου 2005. Η ευθύνη της σύνταξης των οικονομικών καταστάσεων βαρύνει τη διοίκηση της Εταιρείας. Η δική μας ευθύνη περιορίζεται στη διαμόρφωση και τη διατύπωση γνώμης επί των οικονομικών καταστάσεων, εδραιωμένης στο διενεργηθέντα έλεγχο.

Ο έλεγχός μας διενεργήθηκε σύμφωνα με τα Ελληνικά Ελεγκτικά Πρότυπα, που είναι εναρμονισμένα με τα Διεθνή Ελεγκτικά Πρότυπα. Τα Πρότυπα αυτά απαιτούν το σχεδιασμό και την εκτέλεση του ελεγκτικού έργου κατά τρόπο που να διασφαλίζει εύλογη βεβαιότητα ότι οι οικονομικές καταστάσεις είναι απαλλαγμένες από ουσιώδεις ανακρίβειες και παραλείψεις. Ο έλεγχος περιλαμβάνει την εξέταση, σε δειγματοληπτική βάση, αποδεικτικών στοιχείων που να στηρίζουν τα ποσά και τις πληροφορίες που περιλαμβάνονται στις οικονομικές καταστάσεις. Ο έλεγχος επίσης περιλαμβάνει την αξιολόγηση των λογιστικών αρχών που ακολουθήθηκαν, των εκτιμήσεων της διοίκησης της Εταιρείας και, γενικότερα, της παρουσίασης των δεδομένων στις οικονομικές καταστάσεις, καθώς και την αξιολόγηση της συνέπειας της Έκθεσης του Διοικητικού Συμβουλίου με τις οικονομικές καταστάσεις. Πιστεύουμε ότι ο έλεγχος που διενεργήθηκε παρέχει επαρκή βάση για τη διαμόρφωση της Έκθεσης μας.

Κατά τη γνώμη μας, οι προαναφερόμενες οικονομικές καταστάσεις απεικονίζουν ακριβοδίκαια την οικονομική θέση της Εταιρείας και του Ομίλου κατά την 31 Δεκεμβρίου 2005 και τα αποτελέσματα των εργασιών της χρήσης που έληξε αυτή την ημερομηνία, σύμφωνα με τα Διεθνή Λογιστικά Πρότυπα, που έχουν υιοθετηθεί από την Ευρωπαϊκή Ένωση και το περιεχόμενο της Έκθεσης του Διοικητικού Συμβουλίου είναι συνεπές με τις προαναφερόμενες οικονομικές καταστάσεις».

Χρήση 2006

«Ελέγξαμε τις συνημμένες εταιρικές και ενοποιημένες Οικονομικές Καταστάσεις της εταιρείας «BETANET ΑΝΩΝΥΜΗ ΒΙΟΜΗΧΑΝΙΚΗ ΕΜΠΟΡΙΚΗ ΕΤΑΙΡΕΙΑ» (η Εταιρεία), που αποτελούνται από τον εταιρικό και ενοποιημένο ισολογισμό της 31ης Δεκεμβρίου 2006, και τις καταστάσεις αποτελεσμάτων, μεταβολών ιδίων κεφαλαίων και ταμειακών ροών της χρήσεως που έληξε την ημερομηνία αυτή καθώς και περίληψη των σημαντικών λογιστικών πολιτικών και λοιπές επεξηγηματικές σημειώσεις.

Ευθύνη Διοίκησης για τις Οικονομικές Καταστάσεις

Η Διοίκηση της εταιρείας έχει την ευθύνη για την κατάρτιση και εύλογη παρουσίαση αυτών των

Οικονομικών Καταστάσεων σύμφωνα με τα Διεθνή Πρότυπα Χρηματοοικονομικής Πληροφόρησης, όπως αυτά έχουν υιοθετηθεί από την Ευρωπαϊκή Ένωση. Η ευθύνη αυτή περιλαμβάνει σχεδιασμό, εφαρμογή και διατήρηση συστήματος εσωτερικού ελέγχου σχετικά με την κατάρτιση και εύλογη παρουσίαση οικονομικών

καταστάσεων, απαλλαγμένων από ουσιώδη ανακρίβεια, που οφείλεται σε απάτη ή λάθος. Η ευθύνη αυτή περιλαμβάνει επίσης την επιλογή και εφαρμογή κατάλληλων λογιστικών πολιτικών και την διενέργεια λογιστικών εκτιμήσεων που είναι λογικές για τις περιστάσεις.

Ευθύνη Ελεγκτή

Δική μας ευθύνη είναι η έκφραση γνώμης επί αυτών των Οικονομικών Καταστάσεων, με βάση τον έλεγχο μας. Διενεργήσαμε τον έλεγχο σύμφωνα με τα Ελληνικά Ελεγκτικά Πρότυπα, που είναι εναρμονισμένα με τα Διεθνή Ελεγκτικά Πρότυπα. Τα Πρότυπα αυτά απαιτούν τη συμμόρφωσή μας με τους κανόνες δεοντολογίας και το σχεδιασμό και διενέργεια του ελέγχου μας με σκοπό την εύλογη διασφάλιση ότι οι οικονομικές καταστάσεις είναι απαλλαγμένες από ουσιώδη ανακρίβεια. Ο έλεγχος περιλαμβάνει τη διενέργεια διαδικασιών για την συγκέντρωση ελεγκτικών τεκμηρίων, σχετικά με τα ποσά και τις πληροφορίες που περιλαμβάνονται στις οικονομικές καταστάσεις. Οι διαδικασίες επιλέγονται κατά την κρίση του ελεγκτή και περιλαμβάνουν την εκτίμηση του κινδύνου ουσιώδους ανακρίβειας των οικονομικών καταστάσεων, λόγω απάτης ή λάθους. Για την εκτίμηση του κινδύνου αυτού, ο ελεγκτής λαμβάνει υπόψη το σύστημα εσωτερικού ελέγχου σχετικά με την κατάρτιση και εύλογη παρουσίαση των οικονομικών καταστάσεων, με σκοπό το σχεδιασμό ελεγκτικών διαδικασιών για τις περιστάσεις και όχι για την έκφραση γνώμης επί της αποτελεσματικότητας του συστήματος εσωτερικού ελέγχου της εταιρείας. Ο έλεγχος περιλαμβάνει επίσης την αξιολόγηση της καταλληλότητας των λογιστικών πολιτικών που εφαρμόστηκαν και του εύλογου των εκτιμήσεων που έγιναν από τη Διοίκηση, καθώς και αξιολόγηση της συνολικής παρουσίας των οικονομικών καταστάσεων.

Πιστεύουμε ότι τα ελεγκτικά τεκμήρια που έχουμε συγκεντρώσει είναι επαρκή και κατάλληλα για τη θεμελίωση της γνώμης μας.

Γνώμη

Κατά τη γνώμη μας, οι συνημμένες εταιρικές και ενοποιημένες Οικονομικές Καταστάσεις παρουσιάζουν εύλογα από κάθε ουσιώδη άποψη την οικονομική κατάσταση της Εταιρείας και του Ομίλου κατά την 31 Δεκεμβρίου 2006, την χρηματοοικονομική τους επίδοση και τις Ταμειακές τους Ροές για τη χρήση που έληξε την ημερομηνία αυτή σύμφωνα με τα Διεθνή Πρότυπα Χρηματοοικονομικής Πληροφόρησης, όπως αυτά υιοθετήθηκαν από την Ευρωπαϊκή Ένωση.

Χωρίς να διατυπώνουμε επιφύλαξη ως προς τα συμπεράσματα του ελέγχου επιστούμε την προσοχή σας στη σημείωση της παραγράφου 5 που παρατίθεται στο Προσάρτημα των οικονομικών καταστάσεων, στην οποία γίνεται αναφορά στο γεγονός ότι δεν έχουν εξετασθεί από τις φορολογικές αρχές οι φορολογικές δηλώσεις για όλες τις χρήσεις, με συνέπεια να υπάρχει το ενδεχόμενο επιβολής πρόσθετων φόρων και προσαυξήσεων κατά το χρόνο που θα εξετασθούν και οριστικοποιηθούν. Η έκβαση του φορολογικού ελέγχου δεν είναι δυνατόν να προβλεφθεί στο παρόν στάδιο και, ως εκ τούτου, η σχηματισθείσα πρόβλεψη ποσού € 150.000,00 ενδεχομένως να μην επαρκεί.

Αναφορά επί άλλων νομικών και κανονιστικών θεμάτων.

Το περιεχόμενο της Έκθεσης του Διοικητικού Συμβουλίου είναι συνεπές με τις συνημμένες οικονομικές καταστάσεις».

Ενοποιημένες Οικονομικές Καταστάσεις Χρήσεων 2004-2006 που συντάχθηκαν για τους σκοπούς του Ενημερωτικού Δελτίου

Οι ενοποιημένες οικονομικές καταστάσεις των χρήσεων που έληξαν στις 31.12.2004, 31.12.2005 και 31.12.2006, συντάχθηκαν για τους σκοπούς του Ενημερωτικού Δελτίου, όπως προβλέπεται από τις διατάξεις του Παραρτήματος Ι (ενότητα 20.1) του Κανονισμού (ΕΚ) 809/2004 της Επιτροπής των Ευρωπαϊκών Κοινοτήτων, βάσει των Διεθνών Λογιστικών Προτύπων / Διεθνών Προτύπων Χρηματοοικονομικής Πληροφόρησης (Δ.Λ.Π. / Δ.Π.Χ.Π), εγκρίθηκαν με την από 16/10/2007 απόφαση του Διοικητικού Συμβουλίου της Εταιρείας και ελέγχθηκαν από τον Ορκωτό Ελεγκτή – Λογιστή κ. Γεώργιο Κασιμάτη (Α.Μ. ΣΟΕΛ 10841) της εταιρείας «PKF ΕΥΡΩΕΛΕΓΚΤΙΚΗ Α.Ε.» (Λεωφόρος Κηφισίας 124, 11526 Αθήνα, τηλ. 210 74 80 600).

Οι προαναφερθείσες ενοποιημένες οικονομικές καταστάσεις για τις χρήσεις που έληξαν την 31.12.2004, 31.12.2005 και 31.12.2006, οι οποίες συντάχθηκαν για τους σκοπούς του Ενημερωτικού Δελτίου, και η σχετική έκθεση ελέγχου, είναι διαθέσιμες στα γραφεία της Εταιρείας, Αυγής 53 και Ποταμού, Τ.Κ. 145 64, Κηφισιά.

Ακολούθως παρατίθεται αυτούσια η Έκθεση Ελέγχου του ορκωτού ελεγκτή – λογιστή κ. Γεώργιο Κασιμάτη (Α.Μ. ΣΟΕΛ 10841) της εταιρείας «PKF ΕΥΡΩΕΛΕΓΚΤΙΚΗ Α.Ε.», επί των ενοποιημένων οικονομικών καταστάσεων του Ομίλου των χρήσεων που έληξαν την 31.12.2004, 31.12.2005 και 31.12.2006, οι οποίες συντάχθηκαν για τους σκοπούς του Ενημερωτικού Δελτίου, όπως προβλέπεται από τις διατάξεις του Παραρτήματος Ι (ενότητα 20.1) του Κανονισμού (ΕΚ) 809/2004 της Επιτροπής των Ευρωπαϊκών Κοινοτήτων, βάσει των Διεθνών Λογιστικών Προτύπων / Διεθνών Προτύπων Χρηματοοικονομικής Πληροφόρησης (Δ.Λ.Π. / Δ.Π.Χ.Π):

«Ελέγξαμε τις συνημμένες ενοποιημένες οικονομικές καταστάσεις της εταιρείας BETANET ABEE (η Εταιρεία) και των θυγατρικών της (ο “ Όμιλος”) όπως παρατίθενται στις σελίδες 5 έως 29, οι οποίες αποτελούνται από τους ενοποιημένους ισολογισμούς της 31 Δεκεμβρίου 2006, 2005 και 2004 και τις ενοποιημένες καταστάσεις αποτελεσμάτων, μεταβολών ιδίων κεφαλαίων και ταμειακών ροών για τις χρήσεις που έληξαν αυτές τις ημερομηνίες, καθώς και περίληψη των σημαντικών λογιστικών πολιτικών και άλλες επεξηγηματικές σημειώσεις. Οι ενοποιημένες αυτές οικονομικές καταστάσεις έχουν συνταχθεί με σκοπό να συμπεριληφθούν στο Ενημερωτικό Δελτίο σύμφωνα με τον κανονισμό της Ευρωπαϊκής Ένωσης 809/2004, σχετικά με την προτεινόμενη αύξηση μετοχικού κεφαλαίου που αποφασίστηκε από τη Γενική Συνέλευση των Μετόχων της εταιρείας της 8.10.2007.

Ευθύνη της Διοίκησης για τις οικονομικές καταστάσεις

Η Διοίκηση της Εταιρείας έχει την ευθύνη για την κατάρτιση και εύλογη παρουσίαση αυτών των οικονομικών καταστάσεων σύμφωνα με τα Διεθνή Πρότυπα Χρηματοοικονομικής πληροφόρησης, όπως αυτά έχουν υιοθετηθεί από την Ευρωπαϊκή Ένωση. Η ευθύνη αυτή περιλαμβάνει το σχεδιασμό, την εφαρμογή και διατήρηση συστήματος εσωτερικού ελέγχου που αφορά στην κατάρτιση και εύλογη παρουσίαση οικονομικών καταστάσεων, απαλλαγμένων από ουσιώδη ανακρίβεια, που οφείλεται σε απάτη ή λάθος. Η ευθύνη αυτή περιλαμβάνει επίσης την επιλογή και εφαρμογή κατάλληλων λογιστικών πολιτικών και τη διενέργεια λογιστικών εκτιμήσεων, που είναι λογικές για τις περιστάσεις.

Ευθύνη Ελεγκτή

Δική μας ευθύνη είναι η έκφραση γνώμης επί αυτών των οικονομικών καταστάσεων, με βάση τον έλεγχό μας. Διενεργήσαμε τον έλεγχο σύμφωνα με τα Ελληνικά Ελεγκτικά Πρότυπα που είναι εναρμονισμένα με τα Διεθνή Ελεγκτικά Πρότυπα. Τα πρότυπα αυτά απαιτούν τη συμμόρφωση μας με τους κανόνες δεοντολογίας και το σχεδιασμό και διενέργεια του ελέγχου μας με σκοπό την αποκόμιση εύλογης διασφάλισης ότι οι οικονομικές καταστάσεις είναι απαλλαγμένες από ουσιώδη ανακρίβεια.

Ο έλεγχος περιλαμβάνει τη διενέργεια διαδικασιών για τη συγκέντρωση ελεγκτικών τεκμηρίων, σχετικά με τα ποσά και τις πληροφορίες που περιλαμβάνονται στις οικονομικές καταστάσεις. Οι διαδικασίες επιλέγονται κατά την κρίση του ελεγκτή και περιλαμβάνουν την εκτίμηση του κινδύνου ουσιώδους ανακρίβειας των οικονομικών καταστάσεων, λόγω απάτης ή λάθους. Για την εκτίμηση του κινδύνου αυτού, ο ελεγκτής λαμβάνει υπόψη το σύστημα εσωτερικού ελέγχου που αφορά στην κατάρτιση και εύλογη παρουσίαση των οικονομικών καταστάσεων, με σκοπό το σχεδιασμό κατάλληλων ελεγκτικών διαδικασιών για τις περιστάσεις, αλλά όχι για την έκφραση γνώμης επί της αποτελεσματικότητας του συστήματος εσωτερικού ελέγχου της Εταιρείας. Ο έλεγχος περιλαμβάνει επίσης την αξιολόγηση της καταλληλότητας των λογιστικών πολιτικών που εφαρμόστηκαν και του εύλογου των εκτιμήσεων που έγιναν από τη Διοίκηση, καθώς και αξιολόγηση της συνολικής παρουσίασης των οικονομικών καταστάσεων.

Πιστεύουμε ότι τα ελεγκτικά τεκμήρια που έχουμε συγκεντρώσει είναι επαρκή και κατάλληλα για τη θεμελίωση της γνώμης μας.

Γνώμη

Κατά τη γνώμη μας, οι συνημμένες ενοποιημένες οικονομικές καταστάσεις παρουσιάζουν εύλογα, από κάθε ουσιώδη άποψη, την χρηματοοικονομική κατάσταση του Ομίλου κατά την 31 Δεκεμβρίου 2006, 2005 και 2004, καθώς και τη χρηματοοικονομική του επίδοση και τις ταμειακές του ροές για καθεμιά από τις τρεις χρήσεις που έληξαν τις ημερομηνίες αυτές, σύμφωνα με τα Διεθνή Πρότυπα Χρηματοοικονομικής Πληροφόρησης, όπως αυτά υιοθετήθηκαν από την Ευρωπαϊκή Ένωση».

Δημοσιευμένες Οικονομικές Καταστάσεις Περιόδου 1.1-30.6.2007

Οι δημοσιευμένες οικονομικές καταστάσεις (εταιρικές και ενοποιημένες) της BETANET A.B.E.E. για την Περίοδο 1.1-30.6.2007 συντάχθηκαν από την Εταιρεία βάσει των Διεθνών Λογιστικών Προτύπων / Διεθνών Προτύπων Χρηματοοικονομικής Πληροφόρησης (Δ.Λ.Π. / Δ.Π.Χ.Π), και επισκοπήθηκαν από τον Ορκωτό Ελεγκτή – Λογιστή κ. Γεώργιο Κασιμάτη (Α.Μ. ΣΟΕΛ 10841) της εταιρείας «PKF ΕΥΡΩΕΛΕΓΚΤΙΚΗ Α.Ε.» (Λεωφόρος Κηφισίας 124, 11526 Αθήνα, τηλ. 210 74 80 600).

Ακολούθως παρατίθεται αυτούσια η Έκθεση Επισκόπησης του ορκωτού ελεγκτή – λογιστή κ. Γεωργίου Κασιμάτη (Α.Μ. ΣΟΕΛ 10841) της εταιρείας «PKF ΕΥΡΩΕΛΕΓΚΤΙΚΗ Α.Ε.», επί των οικονομικών καταστάσεων (εταιρικών και ενοποιημένων) της περιόδου 1.1-30.6.2007:

«*Εισαγωγή* Επισκοπήσαμε τον συνημμένο εταιρικό και ενοποιημένο συνοπτικό ισολογισμό της «BETANET ΑΝΩΝΥΜΗ ΒΙΟΜΗΧΑΝΙΚΗ ΕΜΠΟΡΙΚΗ ΕΤΑΙΡΕΙΑ» της 30ης Ιουνίου 2007, τις σχετικές εταιρικές και ενοποιημένες συνοπτικές καταστάσεις αποτελεσμάτων, μεταβολών ιδίων κεφαλαίων και ταμειακών ροών της εξάμηνης περιόδου που έληξε αυτήν την ημερομηνία καθώς και τις επιλεγμένες επεξηγηματικές σημειώσεις. Η

Διοίκηση της εταιρείας έχει την ευθύνη για την κατάρτιση και παρουσίαση αυτής της ενδιάμεσης συνοπτικής οικονομικής πληροφόρησης, σύμφωνα με τα Διεθνή Πρότυπα Χρηματοοικονομικής Πληροφόρησης όπως αυτά έχουν υιοθετηθεί από την Ευρωπαϊκή Ένωση και εφαρμόζονται στην ενδιάμεση οικονομική πληροφόρηση («ΔΛΠ 34»). Δική μας ευθύνη είναι η έκφραση ενός συμπεράσματος επί αυτής της ενδιάμεσης συνοπτικής οικονομικής πληροφόρησης με βάση την επισκόπησή μας.

Εύρος της εργασίας επισκόπησης

Διενεργήσαμε την επισκόπηση μας σύμφωνα με το Διεθνές Πρότυπο Επισκόπησης 2410 «Επισκόπηση Ενδιάμεσης Οικονομικής Πληροφόρησης που Διενεργείται από τον Ανεξάρτητο Ελεγκτή της Οικονομικής Μονάδας» στο οποίο παραπέμπουν τα Ελληνικά Ελεγκτικά Πρότυπα. Η επισκόπηση συνίσταται στη διενέργεια διαδικασιών για την αναζήτηση πληροφοριών, κυρίως από πρόσωπα που είναι υπεύθυνα για οικονομικά και λογιστικά θέματα και στην εφαρμογή κριτικής ανάλυσης και λοιπών διαδικασιών επισκόπησης. Το εύρος μίας εργασίας επισκόπησης είναι ουσιαδώς μικρότερο από έναν έλεγχο που διενεργείται σύμφωνα με τα Ελληνικά Ελεγκτικά Πρότυπα και επομένως, δεν μας δίδει την δυνατότητα να αποκτήσουμε την διασφάλιση ότι έχουν περιέλθει στην αντίληψή μας όλα τα σημαντικά θέματα τα οποία θα είχαν επισημανθεί σε έναν έλεγχο. Κατά συνέπεια, η παρούσα δεν αποτελεί έκθεση ελέγχου.

Συμπέρασμα Επισκόπησης

Με βάση την διενεργηθείσα επισκόπηση, δεν έχει περιέλθει στην αντίληψή μας οτιδήποτε που θα μας οδηγούσε στο συμπέρασμα ότι η συνημμένη ενδιάμεση οικονομική πληροφόρηση δεν έχει καταρτισθεί, από κάθε ουσιαστική άποψη, σύμφωνα με το ΔΛΠ 34.

Αναφορά επί άλλων νομικών και κανονιστικών θεμάτων

Το περιεχόμενο της έκθεσης του Διοικητικού Συμβουλίου είναι συνεπές με τη συνημμένη οικονομική πληροφόρηση».

Ο Ορκωτός Ελεγκτής – Λογιστής κος Γεώργιος Κασσιμάτης (Α.Μ. ΣΟΕΛ 10841) δηλώνει ότι τόσο η ελεγκτική εταιρεία «PKF ΕΥΡΩΕΛΕΓΚΤΙΚΗ Α.Ε.» της οποίας είναι μέλος όσο και ο ίδιος προσωπικά δεν συνδέεται και δεν διατηρεί οποιοδήποτε συμφέρον ή σχέση με τη «BETANET ΑΒ.Ε.Ε.» και τον Όμιλό της, περιλαμβανομένων τυχόν συγκρουόμενων συμφερόντων, τα οποία δύνανται να επηρεάσουν σημαντικά την παρούσα αύξηση μετοχικού κεφαλαίου με μετρητά, και ότι δεν έχει καμία άλλη απολαβή, πλην των αμοιβών που λαμβάνει στα πλαίσια παροχής υπηρεσιών ως Τακτικός Ορκωτός Ελεγκτής της «BETANET Α.Β.Ε.Ε.», της «EKAT ETAN ΑΤΕ» και της «ΣΥΠΡΟ Α.Ε.Β.Ε.» και των αμοιβών που θα λάβει για τις βεβαιώσεις που συνέταξε σε σχέση με το παρόν Ενημερωτικό Δελτίο για την αύξηση του μετοχικού κεφαλαίου της BETANET Α.Β.Ε.Ε.

Η Τακτική Γενική Συνέλευση της Εταιρείας της 20.6.2007 εξέλεξε ομόφωνα ως ελεγκτές της χρήσεως 2007 για τον έλεγχο των ετησίων, εξαμηνιαίων (εταιρικών και ενοποιημένων) Οικονομικών Καταστάσεων της Εταιρείας, τα ακόλουθα μέλη της εγγεγραμμένης στο Μητρώο Ορκωτών Ελεγκτών ελεγκτικής εταιρείας «PKF ΕΥΡΩΕΛΕΓΚΤΙΚΗ Α.Ε.» και συγκεκριμένα: α) τακτικός ελεγκτής ο ορκωτός ελεγκτής-λογιστής κ.κ. Γεώργιος Κασσιμάτης του Παναγιώτη με αριθμό Μητρώου Σ.Ο.Ε.Λ. 10841 και β) αναπληρωματικός ο ορκωτός ελεγκτής - λογιστής κ. Δήμος Πιτέλης του Νικολάου με αριθμό Μητρώου Σ.Ο.Ε.Λ. 14481.

3.5 Φορολογικός Έλεγχος

3.5.1 Φορολογικός Έλεγχος BETANET Α.Β.Ε.Ε.

Η BETANET Α.Β.Ε.Ε. έχει ελεγχθεί φορολογικά έως και τη χρήση 2006, τα δε στοιχεία της κρίθηκαν ακριβή, ειλικρινή και οριστικά. Τον Ιούλιο του 2007, ολοκληρώθηκε ο φορολογικός έλεγχος των χρήσεων 2005 και 2006 από το Δ.Ε.Κ. Αθηνών, για τις πάσης φύσεως φορολογικές της υποχρεώσεις της Εταιρείας από τον οποίο προέκυψαν καταβλητέοι φόροι ύψους € 232.190 ως ακολούθως:

Αποτελέσματα Φορολογικού Ελέγχου BETANET Α.Β.Ε.Ε. (ποσά σε €)	2005	2006	Σύνολο
Λογιστικές Διαφορές	145.739	204.509	350.248
Φόροι Φορολογικού Ελέγχου	218.056	12.534	230.590
Πρόστιμα & Προσαυξήσεις	800	800	1.600
Σύνολο Φόρων	218.856	13.334	232.190

Η ΒΕΤΑΝΕΤ Α.Β.Ε.Ε. για τις διαφορές φορολογικού ελέγχου των εν λόγω χρήσεων είχε διενεργήσει προβλέψεις ύψους € 150.000 συνολικά, και ως εκ τούτου το τελικό ποσό το οποίο θα λογιστικοποιηθεί και θα επιβαρύνει τα αποτελέσματα της χρήσης 2007 ανέρχεται σε € 82.190 περίπου.

Το σύνολο των φόρων ύψους € 232.190 καταβλήθηκε μέσα στο 2007.

3.5.2 Φορολογικός Έλεγχος των Εταιρειών που Περιλαμβάνονται στις Ενοποιημένες Οικονομικές Καταστάσεις

Οι εταιρείες που περιλαμβάνονται στις ενοποιημένες οικονομικές καταστάσεις της περιόδου που έληξε την 30.6.2007 της ΒΕΤΑΝΕΤ Α.Β.Ε.Ε. και οι ανέλεγκτες έως σήμερα φορολογικά χρήσεις τους παρατίθενται στον παρακάτω πίνακα:

Επωνυμία Εταιρείας	Χώρα Εγκατάστασης	Ποσοστό Συμμετοχής	Μέθοδος Ενοποίησης	Ανέλεγκτες Φορολογικά Χρήσεις
ΕΚΑΤ - ΕΤΑΝ ΑΤΕ	ΕΛΛΑΔΑ	100%	Ολική	-
ΣΥΠΡΟ ΑΒΕΕ	ΕΛΛΑΔΑ	25%	Καθαρή Θέση	-
Κ/Ξ ΣΥΓΧΡΟΝΗ ΠΡΟΚΑΤΑΣΚΕΥΗ	ΕΛΛΑΔΑ	25% (άμεση)	Καθαρή Θέση	2003-2006
Κ/Ξ ΕΔΡΑΣΗ ΨΑΛΛΙΔΑΣ ΑΤΕ JP ΑΒΑΞ ΑΕ ΕΚΑΤ-ΕΤΑΝ ΑΤΕ ΑΤΟΜΟΝ ΑΤΕ ΗΛΙΟΧΩΡΑ ΑΤΕ	ΕΛΛΑΔΑ	25% (έμμεση μέσω ΕΚΑΤ - ΕΤΑΝ)	Καθαρή Θέση	2003-2006
Κ/Ξ ΕΚΑΤ-ΕΤΑΝ ΑΤΕ ΟΔΟΜΗΧΑΝΙΚΗ	ΕΛΛΑΔΑ	70% (έμμεση μέσω ΕΚΑΤ - ΕΤΑΝ)	Καθαρή Θέση	2002-2006
Κ/Ξ ΕΚΑΤ-ΕΤΑΝ ΑΤΕ JOP ERGOTECH ΑΤΑΛΕΖΑ LTD	ΚΥΠΡΟΣ	89% (έμμεση μέσω ΕΚΑΤ - ΕΤΑΝ)	Καθαρή Θέση	2006
Κ/Ξ ΒΕΤΑΝΕΤ ΑΒΕΕ ΕΔΡΑΣΗ ΨΑΛΛΙΔΑΣ ΑΤΕ	ΕΛΛΑΔΑ	50% (άμεση)	Καθαρή Θέση	-
ΜΑΡΙΝΕΣ ΡΟΔΟΥ ΑΝΑΠΤΥΞΙΑΚΗ ΚΑΙ ΔΙΑΧΕΙΡΙΣΤΙΚΗ ΜΑΡΙΝΩΝ Α.Ε.Ε. ⁽¹⁾	ΕΛΛΑΔΑ	45% (άμεση) και 10% (έμμεση μέσω ΕΚΑΤ - ΕΤΑΝ)	Δεν ενοποιείται (Νεοσύστατη)	-

⁽¹⁾ Η «ΜΑΡΙΝΕΣ ΡΟΔΟΥ ΑΝΑΠΤΥΞΙΑΚΗ ΚΑΙ ΔΙΑΧΕΙΡΙΣΤΙΚΗ ΜΑΡΙΝΩΝ Α.Ε.Ε.», συστήθηκε μέσα στο 2006 και διανύει την πρώτη υπερδωδεκάμηνη χρήση της, και ως εκ τούτου δεν ενοποιείται στις οικονομικές καταστάσεις της Εταιρείας.

ΕΚΑΤ – ΕΤΑΝ ΑΤΕ

Η ΕΚΑΤ – ΕΤΑΝ Α.Τ.Ε. έχει ελεγχθεί φορολογικά έως και τη χρήση 2006, τα δε στοιχεία της κρίθηκαν ακριβή, ειλικρινή και οριστικά. Τον Ιούλιο του 2007, ολοκληρώθηκε ο φορολογικός έλεγχος των χρήσεων 2005 και 2006 από το Δ.Ε.Κ. Αθηνών, για τις πάσης φύσεως φορολογικές της υποχρεώσεις της Εταιρείας από τον οποίο προέκυψαν καταβλητέοι φόροι ύψους € 136.861 χιλ. ως ακολούθως:

Αποτελέσματα Φορολογικού Ελέγχου ΕΚΑΤ - ΕΤΑΝ ΑΤΕ (ποσά σε €)	2005	2006	Σύνολο
Λογιστικές Διαφορές	92.825	178.682	271.507
Φόροι Φορολογικού Ελέγχου	95.974	40.888	136.861
Πρόστιμα & Προσαυξήσεις	0	0	0
Σύνολο Φόρων	95.974	40.888	136.861

Η ΕΚΑΤ – ΕΤΑΝ Α.Τ.Ε. για τις διαφορές φορολογικού ελέγχου των εν λόγω χρήσεων είχε διενεργήσει προβλέψεις ύψους € 30.000 συνολικά, και ως εκ τούτου το τελικό ποσό το οποίο θα λογιστικοποιηθεί και θα επιβαρύνει τα αποτελέσματα της χρήσης 2007 ανέρχεται σε € 106.861 περίπου.

Το σύνολο των φόρων ύψους € 136.861 καταβλήθηκε μέσα στο 2007.

ΣΥΠΡΟ ΑΒΕΕ

Την 14/11/2007 ολοκληρώθηκε ο φορολογικός έλεγχος της εταιρείας ΣΥΠΡΟ Α.Β.Ε.Ε. για τις χρήσεις 2003, 2004, 2005 και 2006 τα δε στοιχεία της κρίθηκαν ακριβή, ειλικρινή και οριστικά. Από τον εν λόγω έλεγχο προέκυψαν συνολικοί φόροι και προσαυξήσεις ύψους € 105.690,5, οι οποίοι καταβλήθηκαν από την εταιρεία.

Η Διοίκηση της ΒΕΤΑΝΕΤ Α.Β.Ε.Ε., βασιζόμενη σε ιστορικά στοιχεία σχετικά με τα αποτελέσματα των τακτικών φορολογικών ελέγχων που έχουν διενεργηθεί, εκτιμά ότι τυχόν αποτελέσματα φορολογικού ελέγχου των ανέλεγκτων χρήσεων των εταιρειών και των κοινοπραξιών του Ομίλου που μπορεί να προκύψουν, δεν πρόκειται να επηρεάσουν σημαντικά τη χρηματοοικονομική κατάσταση, την περιουσιακή διάρθρωση, την κερδοφορία και τις ταμειακές ροές της Εταιρείας και του Ομίλου της.

3.6 Έγγραφα Μέσω Παραπομπής

Οι ενοποιημένες οικονομικές καταστάσεις των χρήσεων που έληξαν στις 31.12.2004, 31.12.2005 και 31.12.2006, οι οποίες συντάχθηκαν από την Εταιρεία για τους σκοπούς του Ενημερωτικού Δελτίου, όπως προβλέπεται από τις διατάξεις του Παραρτήματος Ι (ενότητα 20.1) του Κανονισμού (ΕΚ) 809/2004 της Επιτροπής των Ευρωπαϊκών Κοινοτήτων, βάσει των Διεθνών Λογιστικών Προτύπων / Διεθνών Προτύπων Χρηματοοικονομικής Πληροφόρησης (Δ.Λ.Π. / Δ.Π.Χ.Π), εγκρίθηκαν με την από 16/10/2007 απόφαση του Διοικητικού Συμβουλίου της Εταιρείας και ελέγχθηκαν από τον Ορκωτό Ελεγκτή – Λογιστή κ. Γεώργιο Κασιμάτη (Α.Μ. ΣΟΕΛ 10841) της εταιρείας «PKF ΕΥΡΩΕΛΕΓΚΤΙΚΗ Α.Ε.» (Λεωφόρος Κηφισίας 124, 11526 Αθήνα, τηλ. 210 74 80 600) είναι διαθέσιμες μαζί με την σχετική έκθεση ελέγχου, στα γραφεία της Εταιρείας Αυγής 53 και Ποταμού, Τ.Κ. 145 64, Κηφισιά.

Οι δημοσιευμένες οικονομικές καταστάσεις (εταιρικές και ενοποιημένες) της BETANET Α.Β.Ε.Ε. για την περίοδο 1.1-30.6.2007, οι οποίες συντάχθηκαν από την Εταιρεία βάσει των Διεθνών Προτύπων Χρηματοοικονομικής Πληροφόρησης (Δ.Π.Χ.Π.) και επισκοπήθηκαν από τον Ορκωτό Ελεγκτή - Λογιστή κ. Γεώργιο Κασιμάτη (Α.Μ. ΣΟΕΛ 10841) της εταιρείας «PKF ΕΥΡΩΕΛΕΓΚΤΙΚΗ Α.Ε.» (Λεωφόρος Κηφισίας 124, 11526 Αθήνα, τηλ. 210 74 80 600) είναι διαθέσιμες, μαζί με την αντίστοιχη έκθεση επισκόπησης, στα γραφεία της Εταιρείας Αυγής 53 και Ποταμού, Τ.Κ. 145 64, Κηφισιά καθώς και στην ηλεκτρονική διεύθυνση <http://www.betanet.gr/dev/Default.asp?page=216>.

Επισημαίνεται ότι λοιπές πληροφορίες στο διαδικτυακό τόπο της Εταιρείας, πλην των πληροφοριών που είναι διαθέσιμες στις παραπάνω συγκεκριμένες ηλεκτρονικές διευθύνσεις, δεν αποτελούν μέρος του παρόντος Ενημερωτικού Δελτίου.

3.7 Έγγραφα στη Διάθεση του Κοινού

Κατά τη διάρκεια ισχύος του παρόντος Ενημερωτικού Δελτίου, τα παρακάτω έγγραφα θα βρίσκονται στη διάθεση του κοινού, στα γραφεία της Εταιρείας, Αυγής 53 και Ποταμού, Τ.Κ. 145 64, Κηφισιά.

- Τα πρακτικά της Α΄ Επαναληπτικής Έκτακτης Γενικής Συνέλευσης των Μετόχων της BETANET Α.Β.Ε.Ε. της 8/10/2007 που ενέκρινε την αύξηση του μετοχικού κεφαλαίου της.

- Το κωδικοποιημένο καταστατικό της BETANET Α.Β.Ε.Ε.

- Οι δημοσιευμένες οικονομικές καταστάσεις (εταιρικές και ενοποιημένες) της BETANET Α.Β.Ε.Ε. για τις χρήσεις 2005 και 2006 οι οποίες συντάχθηκαν από την Εταιρεία βάσει των Διεθνών Λογιστικών Προτύπων / Διεθνών Προτύπων Χρηματοοικονομικής Πληροφόρησης (Δ.Λ.Π. / Δ.Π.Χ.Π), και ελέγχθηκαν από Τακτικούς Ορκωτούς Ελεγκτές – Λογιστές, μαζί με τις σχετικές εκθέσεις ελέγχου, οι οποίες είναι επίσης διαθέσιμες στην ηλεκτρονική διεύθυνση <http://www.betanet.gr/dev/Default.asp?page=216>.

- Οι δημοσιευμένες οικονομικές καταστάσεις της ενοποιούμενης θυγατρικής εταιρείας ΕΚΑΤ-ΕΤΑΝ Α.Τ.Ε. για τις χρήσεις 2005 και 2006, οι οποίες συντάχθηκαν βάσει των Διεθνών Λογιστικών Προτύπων / Διεθνών Προτύπων Χρηματοοικονομικής Πληροφόρησης (Δ.Λ.Π. / Δ.Π.Χ.Π), και ελέγχθηκαν από Τακτικούς Ορκωτούς Ελεγκτές – Λογιστές, μαζί με τις σχετικές εκθέσεις ελέγχου.

- Οι βεβαιώσεις – επιστολές του Ορκωτού Ελεγκτή – Λογιστή κ. Γεώργιου Κασιμάτη (Α.Μ. ΣΟΕΛ 10841) της εταιρείας «PKF ΕΥΡΩΕΛΕΓΚΤΙΚΗ Α.Ε.», κατόπιν σχετικής συναίνεσής του, επί συγκεκριμένων θεμάτων και ειδικότερα: α) περί της κεφαλαιακής διάρθρωσης και του συνολικού καθαρού χρηματοοικονομικού χρέους του Ομίλου BETANET β) περί της επάρκειας του κεφαλαίου κίνησης της BETANET Α.Β.Ε.Ε. και του Ομίλου, γ) περί των σημαντικών αλλαγών στη χρηματοοικονομική ή εμπορική θέση της BETANET Α.Β.Ε.Ε., δ) περί συναλλαγών με συνδεδεμένα μέρη και διεταιρικών συναλλαγών της μητρικής εταιρείας BETANET Α.Β.Ε.Ε. και του Ομίλου της. ε) περί της λογιστικής αξίας των συμμετοχών της BETANET Α.Β.Ε.Ε. την 31.12.2006 και την 30.6.2007, στ) έκθεση επιβεβαίωσης επί των Άτυπων (Pro Forma) Καταστάσεων Αποτελεσμάτων Χρήσης, και ζ) βεβαίωση περί μη ενοποίησης στον Όμιλο «BETANET Α.Β.Ε.Ε.» της συμμετοχής στην «ΜΑΡΙΝΕΣ ΡΟΔΟΥ Α.Ε.» κατά την 30.6.2007.

- Η από 17/10/2007 έκθεση και η από 8/11/2007 συμπληρωματική έκθεση Νομικού Ελέγχου της Εταιρείας Δικηγόρων «Δ. Ι. Πάσχος και Συνεργάτες», κατόπιν σχετικής συναίνεσής της.

Λοιπές πληροφορίες στο διαδικτυακό τόπο της Εταιρείας, πλην των πληροφοριών που είναι διαθέσιμες στις συγκεκριμένες διευθύνσεις δεν αποτελούν μέρος του παρόντος Ενημερωτικού Δελτίου.

3.8 Σύντομο Ιστορικό της ΒΕΤΑΝΕΤ Α.Β.Ε.Ε.

Η Εταιρεία ιδρύθηκε με το με αριθμό 4038/1982 συμβόλαιο με την επωνυμία «ΕΛΛΗΝΙΚΟ ΚΕΝΤΡΟ ΠΡΟΚΑΤΑΣΚΕΥΩΝ ΕΤΑΙΡΙΑ ΠΕΡΙΟΡΙΣΜΕΝΗΣ ΕΥΘΥΝΗΣ», σε συντομία «ΕΛΚΕΠΡΟ ΕΠΕ» με έδρα την Αθήνα και διάρκεια 15 χρόνια μεταξύ των 1) Αναστασίου Βασιλείου Παπαγιαννόπουλου, 2) Κατίνας Σωτηρίου Βωβού και 3) Γεωργίας συζ. Σωτηρίου Γλυκού.

Την 16/10/85 και δυνάμει της υπ. αριθ. 12196 απόφασης του ΕΟΜΜΕΧ ενεκρίθη και υπήχθη στις διατάξεις του Ν.1262/82 επένδυση της εταιρείας ΕΛΚΕΠΡΟ Ε.Π.Ε., η οποία αφορούσε στην ανέγερση βιοτεχνικού εργοστασίου κατασκευής λυόμενων σπιτιών και διαχωριστικών για οικοδομική χρήση στο Σχηματάρι Βοιωτίας, συνολικού ύψους δρχ. 39.261.000 (ΦΕΚ 867/20.12.85/Τεύχος Αναπτυξιακών Πράξεων και Συμβάσεων). Τελικά το ύψος της επένδυσης αναπροσαρμόστηκε σε δρχ.54.023.000. Η επένδυση ολοκληρώθηκε το 1987 και το ύψος αυτής τελικά ανήλθε σε Δρχ. 61.325.000, όπως πιστοποιήθηκε από την υπ. αριθ. 23423/21.10.87 απόφαση του ΕΟΜΜΕΧ (ΦΕΚ 698/01.12.87/ Τεύχος Αναπτυξιακών Πράξεων και Συμβάσεων).

Με τη με αριθμό 14119/6.5.1992 πράξη της Συμβολαιογράφου Αθήνας Χαρίκλεια Τσιράκη Ζαχαράκη του Νικολάου σε εκτέλεση της με αριθμό 19131/24.3.1992 απόφασης του Προέδρου του ΕΟΜΜΕΧ μεταβιβάστηκαν τα εταιρικά μερίδια των Μαρίνου Βασιλείου Παπαγιαννόπουλου και Δημητρίου Γεωργίου Φελίδη προς τους νέους εταίρους ΕΙΔΙΚΕΣ ΚΑΤΑΣΚΕΥΕΣ Α.Ε. (νυν ΕΚΑΤ-ΕΤΑΝ Α.Τ.Ε.), Ευάγγελο Δημητρίου Ζαβλιάρη και Κωνσταντίνο Δημητρίου Ζαβλιάρη (ΦΕΚ 72/13.04.92/ Τεύχος Αναπτυξιακών Πράξεων και Συμβάσεων). Μετά την εν λόγω μεταβίβαση ο σκοπός της Εταιρείας διευρύνθηκε και πιο συγκεκριμένα έγινε η βιομηχανική παραγωγή προκατασκευασμένων στοιχείων από οπλισμένο και προεντεταμένο σκυρόδεμα και λοιπά δομικά υλικά πάσης φύσεως, καθώς και η συναρμολόγησή τους για την κατασκευή οποιουδήποτε έργου, η εμπορία των παραπάνω προϊόντων στην Ελλάδα και το εξωτερικό κλπ.

Την 30/9/1994 η ΕΛΚΕΠΡΟ ΕΠΕ μετετράπη σε Ανώνυμη Εταιρεία βάσει των διατάξεων του Νόμου 2166/93, με την επωνυμία ΕΛΚΕΠΡΟ Α.Β.Ε.Ε. (ΦΕΚ 5630/04.10/94/Τεύχος Α.Ε. και Ε.Π.Ε.). Το αρχικό μετοχικό της κεφάλαιο ορίστηκε σε 51 εκατ. δρχ. και κατεβλήθη ολοσχερώς (ΦΕΚ 582/06.02.95/Τεύχος ΑΕ και ΕΠΕ).

Την 23/11/94 και δυνάμει της υπ' αριθ. πρωτ. 2015/ΕΝΝ 935 απόφασης του ΕΟΜΜΕΧ (ΦΕΚ 275/30.11.94/ΤΑΠ&Σ) ενεκρίθη και υπήχθη στις διατάξεις του Ν. 1892/90 επένδυση της Εταιρείας που αφορούσε στην επέκταση της παραγωγικής μονάδος στο Σχηματάρι του Νομού Βοιωτίας, συνολικού ύψους 81.000.000 δρχ. Η επένδυση ολοκληρώθηκε την 3/5/1996 και η συνολική της αξία οριστικοποιήθηκε σε 81.620.000 δρχ. όπως πιστοποιήθηκε με την υπ' αριθ. πρωτ. 1033/13.8.96 απόφαση του ΕΟΜΜΕΧ.

Την 26/5/1995 και δυνάμει της υπ' αριθ. πρωτ. 2291/ΕΝΝ 1104 απόφασης του ΕΟΜΜΕΧ (ΦΕΚ 275/30.11.94/ΤΑΠ&Σ) ενεκρίθη και υπήχθη στις διατάξεις του Ν. 1892/90 επένδυση της Εταιρείας που αφορούσε στην περαιτέρω επέκταση και εκσυγχρονισμό της παραγωγικής μονάδος στο Σχηματάρι του Νομού Βοιωτίας, συνολικού ύψους 62.000.000 δρχ. Η επένδυση ολοκληρώθηκε την 18/6/1998 όπως πιστοποιήθηκε με την υπ' αριθ. πρωτ. 39821/9.11.98 απόφαση του ΕΟΜΜΕΧ.

Εντός του Α' εξαμήνου του 1995 η Εταιρεία κατοχύρωσε τα υπ' αριθμ. 1001885/19-5-95 και 1001905/20-6-95 διπλώματα ευρεσιτεχνίας του Οργανισμού Βιομηχανικής Ιδιοκτησίας που αφορούσαν σε συστήματα δόμησης από προκατασκευασμένα στοιχεία, η ισχύς των οποίων λήγει το έτος 2013 και 2014 αντίστοιχα.

Κατά το ίδιο έτος η Εταιρεία ιδρύει το πρώτο της εκθετήριο στην περιοχή του Χαλανδρίου, Αττικής με σκοπό την προώθηση των πωλήσεων της στην αγορά των ιδιωτικών κατοικιών.

Την 10/6/1997 ενεκρίθη η υπαγωγή στις διατάξεις του Ν. 1892/90 της επένδυσης της Εταιρείας για την ανέγερση 2ης παραγωγικής μονάδας στη Βιομηχανική Περιοχή (ΒΙ.ΠΕ.) Κομοτηνής, συνολικής αξίας 541 εκατ. δρχ. (ΦΕΚ 87/23.06.97/Τεύχος Αναπτυξιακών Πράξεων και Συμβάσεων). Η επένδυση ολοκληρώθηκε τον Φεβρουάριο του 1999 και είναι πλήρως παραγωγική. Με την ολοκλήρωση της επένδυσης η Εταιρεία κατέστη η μοναδική βιομηχανική εταιρεία παραγωγής προκατασκευασμένων στοιχείων σκυροδέματος στην Ελλάδα που διαθέτει δύο βιομηχανικές μονάδες.

Την 1/7/99 η Εταιρεία πιστοποιήθηκε κατά ISO 9002 από τον διεθνή οργανισμό Bureau Veritas Quality International (BVQI).

Την 14/9/99 και με απόφαση της έκτακτης Γενικής Συνέλευσης των Μετόχων η Εταιρεία μετονομάστηκε από ΕΛΚΕΠΡΟ Α.Β.Ε.Ε. σε BETANET Α.Β.Ε.Ε.

Τον Σεπτέμβριο του 1999 η Εταιρεία ανέγειρε το δεύτερο εκθετήριο της στην Νέα Κηφισιά, Αττικής με σκοπό την ταχύτερη ανάπτυξη των πωλήσεων ιδιωτικών κατοικιών στην Ελλάδα, και όχι μόνο παραθεριστικού αλλά και μόνιμου χαρακτήρα υψηλών προδιαγραφών και ποιότητας.

Στις 29/11/99 και στα πλαίσια της αναδιοργάνωσης του ομίλου των εταιρειών, η BETANET εξαγόρασε το σύνολο των μετοχών της ΕΚΑΤ-ΕΤΑΝ ΑΤΕ από τους κ.κ. Ευάγγελο Δημητρίου Ζαβλιάρη και Κων/νο Δημητρίου Ζαβλιάρη.

Με την από 1/12/99 απόφαση της έκτακτης Γενικής Συνέλευσης των Μετόχων αποφασίστηκε η αύξηση του μετοχικού κεφαλαίου της Εταιρείας κατά 42.800.000 δρχ. με παραίτηση των παλαιών μετόχων υπέρ θεσμικών επενδυτών. Τα έσοδα της αύξησης του μετοχικού κεφαλαίου ανήλθαν σε 915.920.000 δρχ. και καταβλήθηκαν ολοσχερώς από την INTERAMERICAN Ε.Α.Ε.Ζ., την ALPHA TRUST Α.Ε.Δ.Α.Κ., την ΑΙΟΛΙΚΗ Α.Ε.Ε.Χ., και την οικογένεια του κ. Κων/νου Παναγιώτη Αγγελόπουλου.

Στις 3/1/2000 ανακοινώθηκε στις Βρυξέλλες από τον οργανισμό "Growth Plus Europe" ότι η Εταιρεία συγκαταλέγεται στις 500 ταχύτερα αναπτυσσόμενες ευρωπαϊκές εταιρείες για την χρήση 1.1. – 31.12.1999 με βάση 8 διαφορετικά κριτήρια. Ο "Growth Plus Europe" είναι ένας μη κερδοσκοπικός οικονομικός οργανισμός ο οποίος μεταξύ άλλων αξιολογεί και κρίνει με βάση δικά του κριτήρια και προϋποθέσεις εταιρείες οι οποίες χαρακτηρίζονται ως εταιρείες "υψηλής ανάπτυξης". Μέσω αυτής της αξιολόγησης ο "Growth Plus Europe" αποσκοπεί στο να φέρει τις εταιρείες αυτές σε επαφή για ενδεχόμενες μελλοντικές συνεργασίες. Σημειώνεται ότι μεταξύ των 500 ταχύτατα αναπτυσσόμενων εταιρειών της Ευρώπης πέρα από τη BETANET συγκαταλέγονται και άλλες 17 εισηγμένες και μη στο Χ.Α. ελληνικές επιχειρήσεις.

Τον Ιούλιο του 2000 η Εταιρεία προέβη στην αγορά γηπέδου συνολικής έκτασης 20 στρεμμάτων για την επέκταση του εργοστασίου της Κομοτηνής και επίσης εξαγόρασε τις βιομηχανικές εγκαταστάσεις προκατασκευής HOCHTIEF AG, τις οποίες είχε εγκαταστήσει η τελευταία στις αρχές του 1997 για την παραγωγή όλων των προκατασκευασμένων τοιχωμάτων και στοιχείων του νέου αεροδρομίου «Ελευθέριος Βενιζέλος» στα Σπάτα, Αττικής. Οι εν λόγω εγκαταστάσεις μεταφέρθηκαν στο εργοστάσιο Σχηματαρίου και ενσωματώθηκαν στην νέα βιομηχανική αίθουσα, η οποία επιπροσθέτως στεγάζει κλίνη προεντάσεως 114m του ιταλικού οίκου SICI.

Τον Ιούλιο του 2000 πραγματοποιήθηκε η έναρξη της BETANET για 1η φορά στην λίστα "Europe's 500" που περιλαμβάνει τις 500 ταχύτερα αναπτυσσόμενες επιχειρήσεις της Ευρώπης, διάκριση την οποία η εταιρεία διατήρησε για τα έτη 2001,2002,2003 και 2005

Τον Οκτώβριο του 2000 πραγματοποιήθηκε επιτυχής υλοποίηση δύο ιδιωτικών τοποθετήσεων (placements) σε θεσμικούς-στρατηγικούς επενδυτές συνολικού ύψους € 5,9 εκατ. (2 δισ. δρχ.)

Τον Ιούλιο του 2001 (12/7/2001) πραγματοποιήθηκε η εισαγωγή των μετοχών της BETANET για διαπραγμάτευση στην Παράλληλη Αγορά του Χ.Α.

Τον Οκτώβριο του 2001 πραγματοποιείται η έναρξη υλοποίησης του εγκριθέντος επενδυτικού προγράμματος ύψους € 8,72 εκατ. (2,97 δισ. δρχ.). Την ίδια περίοδο μπαίνει σε λειτουργία η νέα γραμμή παραγωγής καμπύλων στοιχείων για την επένδυση της σήραγγας του METRO (Σεπόλια – Περιστέρι).

Την Άνοιξη του 2002 πραγματοποιείται η ολοκλήρωση του εγκριθέντος στη φάση εισαγωγής της Εταιρείας στο Χ.Α. επενδυτικού προγράμματος της BETANET, συνολικού ύψους € 8,72 εκατ. (6 μήνες νωρίτερα από την προκαθορισμένη ημερομηνία) και σημαντική αύξηση της παραγωγικής δυναμικότητας.

Τον Ιανουάριο του 2003 πραγματοποιήθηκε η αναβάθμιση και απόκτηση πτυχίου νέου εργοληπτικού πτυχίου 6ης Τάξης από την κατά 100% θυγατρική εταιρεία «ΕΚΑΤ ΕΤΑΝ Α.Τ.Ε.» μετά τη συγχώνευση δύο εργοληπτικών εταιρειών και δύο τεχνικών κλάδων άλλων εταιρειών.

Την Άνοιξη του 2003 πραγματοποιήθηκε προσθήκη τριών (3) νέων γραμμών παραγωγής στο εργοστάσιο Σχηματαρίου και έναρξη εντατικής δραστηριότητας της BETANET και στην αγορά των βιομηχανικών έργων.

Τον Οκτώβριο του 2003 η εταιρεία προχώρησε στην έκδοση κοινού ομολογιακού δανείου € 12.000.000 διάρκειας (5) ετών (2003-2008)

Την Άνοιξη του 2004, στα πλαίσια προετοιμασίας για τους Ολυμπιακούς Αγώνες «ΑΘΗΝΑ 2004», ολοκληρώθηκαν από την εταιρεία σημαντικά έργα όπως το ξενοδοχείο της Ελληνικής Ολυμπιακής Επιτροπής στη Λ. Κηφισίας και η Διαμόρφωση του χώρου αφετηρίας Κλασσικού Μαραθωνίου Δρόμου μέσω προμήθειας των αναγκαίων προκατασκευασμένων στοιχείων σκυροδέματος.

Τον Σεπτέμβριο του 2004 στο πλαίσιο επέκτασης των δραστηριοτήτων της στο εξωτερικό, η εταιρεία υπέγραψε συμφωνία αποκλειστικής συνεργασίας με τη Βουλγάρικη εταιρεία κατασκευών “STROY – CONSULT” με έδρα τη πόλη Sliven με πλαίσιο συνεργασίας τα κύρια έργα προκατασκευών και λοιπών εξειδικευμένων έργων σε όλη τη Βουλγαρία.

Τον Αύγουστο του 2006 η Διοίκηση της Εταιρείας σε συνέχεια της από 21 Ιουνίου 2006 απόφασης της Τακτικής Γενικής Συνέλευσης των Μετόχων της, υπέγραψε σύμβαση κάλυψης κοινού ομολογιακού δανείου (συνολικής ονομαστικής αξίας Ευρώ 20.000.000 και διάρκειας (6) ετών, με το σύνολο των όρων έκδοσης και πρωτογενούς διάθεσης του εν λόγω δανείου (μέσω ιδιωτικής τοποθέτησεως). Διοργανώτρια τράπεζα, και διαχειριστής πληρωμών είναι η «Alpha Bank» και οι Ομολογιούχοι Δανειστές που κάλυψαν πρωτογενώς την ως άνω έκδοση ήταν οι ακόλουθες τράπεζες: Alpha Bank, Τράπεζα EFG Eurobank Ergasias, Εμπορική Τράπεζα, Τράπεζα Πειραιώς, Λαϊκή Τράπεζα, First Business Bank (FBB) και ASPIS BANK. Το προϊόν του εν λόγω κοινού ομολογιακού δανείου, χρησιμοποιήθηκε εν μέρει κατά Ευρώ 9 εκατ. για την πρόωρη εξόφληση του υφιστάμενου κοινού ομολογιακού δανείου διοργανώσεως της Τράπεζας EFG Eurobank Ergasias, εν μέρει κατά Ευρώ 8 εκατ. για την μετατροπή μέρους του βραχυπρόθεσμου δανεισμού της Εταιρείας σε μακροπρόθεσμο, ενώ τέλος το εναπομείναν ποσό των Ευρώ 3 εκατ. χρησιμοποιήθηκε από την Εταιρεία για την χρηματοδότηση εταιρικών της αναγκών. Σημειώνεται ότι η εν λόγω έκδοση λήγει σε διάρκεια 6 ετών από την κάλυψή της. Το εν λόγω Κοινό Ομολογιακό Δάνειο, δεν ήταν εμπραγμάτως ασφαλισμένο, ενώ οι όροι εκδόσεως αυτού, σε επίπεδο αναληφθεισών (θετικών και αρνητικών) υποχρεώσεων εκ μέρους του Εκδότη, ήταν οι συνήθεις σε παρόμοιες εκδόσεις.

Τον Σεπτέμβριο του 2006 στα πλαίσια της αναβάθμισης του διαδικτυακού τόπου της Εταιρείας, η νέα ανανεωμένη εταιρική ιστοσελίδα <http://www.betanet.gr> απέκτησε πανευρωπαϊκή και διεθνή διαδικτυακή ταυτότητα και είναι προσβάσιμη πλέον και μέσω των domains <http://www.betanetgroup.eu> & <http://www.betanetgroup.com> αντίστοιχα. Με τον τρόπο αυτό η Εταιρεία αναμένεται να επωφεληθεί από την ενιαία διαδικτυακή εμφάνιση πολλών εταιρειών των Χωρών Μελών της Ε.Κ, προβάλλοντας την Εταιρεία στα πλαίσια της ενιαίας ευρωπαϊκής αγοράς αλλά και πέρα αυτής, υπερβαίνοντας έτσι τους διαδικτυακούς περιορισμούς παρουσίας της μόνο στην Ελλάδα.

Τον Νοέμβριο του 2006 το Διοικητικό Συμβούλιο του Χ.Α. με την 35/9.11.2006 απόφασή του ενέκρινε την απόκτηση από το Μέλος του Χ.Α. «BETA ΧΡΗΜΑΤΙΣΤΗΡΙΑΚΗ Α.Ε.Π.Ε.Υ.» της ιδιότητας του ειδικού διαπραγματευτή επί των μετοχών της BETANET Α.Β.Ε.Ε. προς ενίσχυση της ρευστότητάς τους και όρισε ημερομηνία έναρξης της ειδικής διαπραγμάτευσης την Τετάρτη 15η Νοεμβρίου 2006 και για διάρκεια ενός (1) έτους.

Τον Δεκέμβριο του 2006, υπεγράφη μνημόνιο αποκλειστικής συνεργασίας για την κατασκευή κατοικιών καθώς και άλλης φύσης έργων από προκατασκευασμένα στοιχεία BETANET, με την εταιρεία ΔΙΕΚΑΤ ΑΤΕ που αφορά στην γεωγραφική αγορά της Ρουμανίας. Η συνεργασία προέβλεπε την ίδρυση νέου επιχειρηματικού φορέα στη Ρουμανία στον οποίο μετέχουν ισομερώς (50%-50%) οι δύο εταιρείες. Συγκεκριμένα προβλέπονταν η δημιουργία τοπικής μονάδας παραγωγής προκατασκευασμένων στοιχείων, σε ακίνητο του Ομίλου της ΔΙΕΚΑΤ, με μηχανολογικό εξοπλισμό και τεχνογνωσία που θα παράσχει ο Όμιλος της BETANET.

Τον Μάιο 2007, δυνάμει της απόφασης με αριθμό 19850/07.05.2007 του Υπουργείου Οικονομίας και Οικονομικών, εγκρίθηκε το νέο διετές επενδυτικό πρόγραμμα ποσού 5,96 εκατ. Ευρώ. Επί του ανωτέρω ποσού του επενδυτικού προγράμματος, προβλεπόταν επιχορήγηση 35%, βάσει του Ν 3299/2004, ύψους 1,82 εκατ. Ευρώ και ποσό επιδότησης χρηματοδοτικής μίσθωσης 0,268 εκατ. Ευρώ.

Το εγκριθέν επενδυτικό πρόγραμμα περιελάμβανε επιχορηγούμενες δαπάνες που αφορούν αφενός μεν σε συμβατικές επενδύσεις (κτιριακά, μηχανολογικός και λοιπός εξοπλισμός, ειδικές εγκαταστάσεις, μεταφορικά μέσα, διαμόρφωση περιβάλλοντος χώρου και έργα υποδομής) και αφετέρου σε επενδύσεις χρηματοδοτικής

μίσθωσης και ειδικότερα σε αγορά νέου μηχανολογικού εξοπλισμού. Αναλυτικές πληροφορίες αναφορικά με το εν λόγω επενδυτικό πρόγραμμα της BETANET A.B.E.E παρατίθενται στην ενότητα 3.11.3 «Υπαγωγή των Επενδύσεων στις Διατάξεις του Ν. 3299/2004» καθώς και στην ενότητα 3.11.4 «Τρέχουσες και Σκοπούμενες Επενδύσεις».

Τον Ιούνιο του 2007, σε συνέχεια ανακοινώσεων αναφορικά με τον επανασχεδιασμό της εταιρικής δράσης, ο οποίος περιλαμβάνει την αναθεώρηση και την επαναξιολόγηση της γενικότερης επενδυτικής της πολιτικής στον τομέα των συμμετοχών της σε λοιπές επιχειρήσεις, με κύριο στόχο την αποδοτικότερη αξιοποίηση των κεφαλαίων της και σύμφωνα με τις αποφάσεις της Τακτικής Γενικής Συνελεύσεως της 20/6/2007, ενεκρίθη ομόφωνα και παμψηφεί η διεύρυνση και επέκταση του σκοπού της Εταιρείας και την συνακόλουθη τροποποίηση του άρθρου 4 του Καταστατικού της Εταιρείας εις τρόπον ώστε να δύναται η εταιρεία ν' αξιοποιήσει ιδίως το μη παραγωγικό τμήμα του ακινήτου της στην ΒΙ.ΠΕ. Κομοτηνής, στον τομέα των Ανανεώσιμων Πηγών Ενέργειας με την πιθανή εγκατάσταση σχετικού φωτοβολταϊκού σταθμού.

Τον Ιούνιο του 2007 σύμφωνα πάλι με τις αποφάσεις της Τακτικής Γενικής Συνελεύσεως της 20/6/2007, ενεκρίθη ομόφωνα και παμψηφεί η μεταβίβαση του πλειοψηφικού ποσοστού συμμετοχής που κατέχει η BETANET A.B.E.E. στην θυγατρική τεχνική-κατασκευαστική εταιρεία με την επωνυμία «EKAT ETAN ATE» και παρείχε προς το Διοικητικό Συμβούλιο τις σχετικές εξουσιοδοτήσεις προς υλοποίηση της ως άνω μεταβίβασης.

Κατά την ίδια περίοδο, η εταιρεία απέκτησε δι' αγοράς από την θυγατρική της εταιρεία EKAT ETAN ATE ποσοστό 20,5% του κεφαλαίου και δικαιωμάτων ψήφου της Ανώνυμης Εταιρείας με την επωνυμία «ΜΑΡΙΝΕΣ ΡΟΔΟΥ ΑΝΑΠΤΥΞΙΑΚΗ ΚΑΙ ΔΙΑΧΕΙΡΙΣΤΙΚΗ ΜΑΡΙΝΩΝ ΑΝΩΝΥΜΗ ΕΤΑΙΡΕΙΑ». Για το σύνολο των μετοχών που αποκτήθηκαν (12.300 μετοχές και ισόποσα δικαιώματα ψήφου) το συνολικό τίμημα που καταβλήθηκε ανήλθε στο ποσό των 16.000 Ευρώ περίπου.

Επίσης, τον Ιούνιο του 2007 η εταιρεία αύξησε την συμμετοχή της στην Ανώνυμη Εταιρεία με την επωνυμία «ΜΑΡΙΝΕΣ ΡΟΔΟΥ ΑΝΑΠΤΥΞΙΑΚΗ ΚΑΙ ΔΙΑΧΕΙΡΙΣΤΙΚΗ ΜΑΡΙΝΩΝ ΑΝΩΝΥΜΗ ΕΤΑΙΡΕΙΑ», καθώς απέκτησε δι' αγοράς από την εκ των ιδρυτών ΓΕΝΙΚΗ ΤΕΧΝΙΚΗ Α.Ε, ποσοστό 24,5% του κεφαλαίου και δικαιωμάτων ψήφου της εν λόγω εταιρείας. Ειδικότερα για το σύνολο των μετοχών που αποκτήθηκαν (14.700 μετοχές και ισόποσα δικαιώματα ψήφου) το συνολικό τίμημα που καταβλήθηκε ανήλθε στο ποσό των 21.000 Ευρώ περίπου. Μετά και την απόκτηση του ως άνω ποσοστού, η συνολική συμμετοχή της BETANET στην εν λόγω εταιρεία (ΜΑΡΙΝΕΣ ΡΟΔΟΥ Α.Ε.) ανέρχεται πλέον σε 27.000 μετοχές και ισόποσα δικαιώματα ψήφου, ήτοι αντιπροσωπεύει ποσοστό 45% του μετοχικού κεφαλαίου της εν λόγω εταιρείας.

Τον Ιούλιο του 2007, η BETANET εξαγοράζει το 100% των μετοχών της εταιρείας “ATHENS WASTE RECYCLING A.E. & B.E.” στο ποσό των € 60.000. Η εταιρεία, η οποία έχει ήδη μετονομασθεί σε “BETANET ENERGY”, έχει υποβάλει σχετική αίτηση στη ΡΑΕ για αδειοδότηση της προγραμματιζόμενης, μονάδας παραγωγής ηλεκτρικής ενέργειας με φωτοβολταϊκά, στο εργοστάσιο της στην Κομοτηνή.

Τον Αύγουστο του 2007 ολοκληρώνεται με επιτυχία η αύξηση συνολικού ποσού 6.547.000 Ευρώ με καταβολή μετρητών και άσκηση του δικαιώματος προτίμησης από τους παλαιούς μετόχους στην εταιρεία με την επωνυμία «ΜΑΡΙΝΕΣ ΡΟΔΟΥ ΑΝΑΠΤΥΞΙΑΚΗ ΚΑΙ ΔΙΑΧΕΙΡΙΣΤΙΚΗ ΜΑΡΙΝΩΝ ΑΝΩΝΥΜΗ ΕΤΑΙΡΕΙΑ», στην οποία εταιρεία η BETANET συμμετέχει με ποσοστό 45%. Μέσω της εν λόγω αύξησεως θα καλυφθεί η ίδια συμμετοχή της εν λόγω εταιρείας (ΜΑΡΙΝΕΣ ΡΟΔΟΥ ΑΕ) σε επενδυτικό πρόγραμμα του αναπτυξιακού νόμου 3299/2004, για το οποίο υποβλήθηκε σχετικός φάκελος υπαγωγής. Αναλυτικές πληροφορίες αναφορικά με το εν λόγω επενδυτικό πρόγραμμα της ΜΑΡΙΝΕΣ ΡΟΔΟΥ Α.Ε. παρατίθενται στην ενότητα 3.11.3 «Υπαγωγή των Επενδύσεων στις Διατάξεις του Ν. 3299/2004» καθώς και στην ενότητα 3.11.4 «Τρέχουσες και Σκοπούμενες Επενδύσεις».

Το Σεπτέμβριο του 2007 οι μέτοχοι της εταιρείας «ΜΑΡΙΝΕΣ ΡΟΔΟΥ ΑΝΑΠΤΥΞΙΑΚΗ ΚΑΙ ΔΙΑΧΕΙΡΙΣΤΙΚΗ ΜΑΡΙΝΩΝ ΑΝΩΝΥΜΗ ΕΤΑΙΡΕΙΑ», στην οποία εταιρεία η BETANET συμμετέχει με ποσοστό 45%, υπέγραψαν μνημόνιο κατανόησης που αφορά στη μεταβίβαση του 50% της συμμετοχής τους, σε εταιρεία συμφερόντων της ανώνυμης εταιρείας με την επωνυμία «ΚΑΖΙΝΟ ΡΟΔΟΣ Α.Ε.», αντί συνολικού τιμήματος € 5,57 εκατ. περίπου. Με βάση όσα προβλέπονται στο εν λόγω μνημόνιο, η BETANET A.B.E.E. προτίθεται να διαθέσει μετοχές που αντιστοιχούν στο 22,5% του μετοχικού κεφαλαίου της ΜΑΡΙΝΕΣ ΡΟΔΟΥ έναντι προσυμφωνημένου τιμήματος € 2,48 εκατ. περίπου. Στο εν λόγω μνημόνιο προβλέπεται επίσης και η από κοινού επιτάχυνση και προώθηση της διαδικασίας υλοποίησης του επενδυτικού σχεδίου που αφορά στη κατασκευή, ανάπτυξη και εκμετάλλευση λιμενικών εγκαταστάσεων σκαφών αναψυχής (μαρίνας), εμπορικού κέντρου και οικιστικού συγκροτήματος, με ιδιαίτερα ευνοϊκούς όρους τραπεζικής χρηματοδότησης. Η

υπογραφή των οριστικών συμφωνητικών μεταβίβασης, θα λάβει χώρα μετά την ολοκλήρωση των αναγκαίων επιχειρηματικών, νομικών και οικονομικών ελέγχων και την λήψη του συνόλου των απαιτούμενων αδειών και εγκρίσεων.

3.9 Επισκόπηση Επιχειρηματικής Δραστηριότητας

3.9.1 Κυριότερες Δραστηριότητες – Αγορές

Αντικείμενο των εργασιών της BETANET A.B.E.E. είναι η βιομηχανική παραγωγή προκατασκευασμένων στοιχείων σκυροδέματος υψηλής και υπερυψηλής αντοχής και η διάθεση των παραγόμενων προϊόντων για τη συστηματική και οργανωμένη δόμηση οικοδομικών και άλλων τεχνικών έργων του τομέα πολιτικού μηχανικού με υψηλή και ελεγχόμενη ποιότητα, χαμηλότερο κόστος και εξαιρετικά μειωμένο χρόνο σε σχέση με τις αντίστοιχες συμβατικές κατασκευές. Επιπλέον, η BETANET A.B.E.E. είτε αυτοδύναμα είτε σε συνεργασία με τους κατασκευαστικούς ή βιομηχανικούς φορείς που κάνουν χρήση ή συμπαραγωγή των προϊόντων της, αναπτύσσει επιχειρηματικές δράσεις για την επίτευξη των σκοπών της εντός και εκτός Ελλάδας.

Κατά τις εξεταζόμενες χρήσεις 2004-2006 και την περίοδο 1.1-30.6.2007, ο Όμιλος BETANET περιλαμβάνει πέραν της BETANET A.B.E.E., την τεχνική εταιρεία EKAT-ETAN A.T.E. (100% συμμετοχή) και τη βιομηχανική εταιρεία ΣΥΠΡΟ ΑΒΕΕ (25% συμμετοχή).

Η EKAT - ETAN A.T.E., η οποία είναι κάτοχος πτυχίου 6ης τάξης, δραστηριοποιείται σήμερα σε όλες τις κατηγορίες έργων, τόσο του δημόσιου όσο και του ιδιωτικού τομέα. Η EKAT - ETAN A.T.E. περιλαμβάνεται στις ενοποιημένες οικονομικές καταστάσεις της BETANET ΑΒΕΕ κατά τις χρήσεις 2004-2006 και την περίοδο 1.1-30.6.2007 με τη μέθοδο της ολικής ενσωμάτωσης.

Η ΣΥΠΡΟ ΑΒΕΕ είναι βιομηχανική εταιρεία η οποία δραστηριοποιείται στην παραγωγή προκατασκευασμένων στρωτήρων για τις ανάγκες της νέας σιδηροδρομικής γραμμής υψηλής ταχύτητας Αθήνας-Θεσσαλονίκης. Κατά τις χρήσεις 2004-2006 και την περίοδο 1.1-30.6.2007, η εν λόγω εταιρεία περιλαμβάνεται στις ενοποιημένες οικονομικές καταστάσεις της BETANET ΑΒΕΕ, με την μέθοδο της καθαρής θέσης.

Ο κύκλος εργασιών του Ομίλου περιλαμβάνει έσοδα από πωλήσεις αγαθών και υπηρεσιών, καθώς και έσοδα από συμβάσεις έργων. Στον πίνακα που ακολουθεί παρουσιάζεται σχετική ανάλυση του κύκλου εργασιών του Ομίλου κατά τις χρήσεις 2004-2006 και την περίοδο 1.1 – 30.6.2007:

Ανάλυση Κύκλου Εργασιών Ομίλου				
<i>(ποσά σε χιλ. Ευρώ)</i>	2004	2005	2006	1.1-30.6.2007
Πωλήσεις αγαθών & υπηρεσιών	2.271	607	1.968	105
<i>% του Κύκλου Εργασιών</i>	<i>9%</i>	<i>2,08%</i>	<i>5,47%</i>	<i>0,59%</i>
Έσοδα από συμβάσεις έργων	23.893	28.599	34.025	17.702
<i>% του Κύκλου Εργασιών</i>	<i>91%</i>	<i>97,92%</i>	<i>94,53%</i>	<i>99,41%</i>
Σύνολο	26.164	29.206	35.993	17.807

Πηγή: Ενοποιημένες οικονομικές καταστάσεις οι οποίες συντάχθηκαν από την Εταιρεία για τους σκοπούς του Ενημερωτικού Δελτίου βάσει Δ.Α.Π./Δ.Π.Χ.Π. για τις χρήσεις 2004-2006, οι οποίες έχουν ελεγχθεί από τον Ορκωτό – Ελεγκτή – Λογιστή κ. Γεώργιο Κασιμάτη της εταιρείας «PKF ΕΥΡΩΕΛΕΓΚΤΙΚΗ Α.Ε.» και στοιχεία από την Εταιρεία, μη ελεγμένα ή επισκοπημένα από Ορκωτό Ελεγκτή – Λογιστή.

Ο κύκλος εργασιών του Ομίλου περιλαμβάνει έσοδα από πωλήσεις αγαθών και υπηρεσιών, καθώς και έσοδα από συμβάσεις έργων. Οι πωλήσεις αγαθών & υπηρεσιών αφορούν την προμήθεια προκατασκευασμένων στοιχείων προς τρίτους φορείς για την διεκπεραίωση έργων (βιομηχανικός τομέας) και προέρχονται εξολοκλήρου από την μητρική εταιρεία BETANET A.B.E.E. Τα έσοδα από συμβάσεις έργων αφορούν: α) έσοδα από την εξ ολοκλήρου παραγωγή, προμήθεια προκατασκευασμένων στοιχείων, καθώς και την περάτωση του έργου από την BETANET A.B.E.E. (συνδυασμός βιομηχανικής παραγωγής και κατασκευαστικού αντικειμένου) και β) έσοδα από την κατασκευαστική δραστηριότητα της θυγατρικής EKAT – ETAN A.T.E.

Σημειώνεται ότι τα έσοδα από συμβάσεις έργων της EKAT – ETAN αποτέλεσαν το 49,68%, το 45,27%, το 44,20% και το 41,77% περίπου της αντίστοιχης κατηγορίας ενοποιημένων εσόδων για τις χρήσεις 2004, 2005, 2006 και την περίοδο 1.1-30.6.2007 αντίστοιχα.

Επιπλέον, η δραστηριότητα του Ομίλου της BETANET A.B.E.E. διαχωρίζεται σε δύο επιχειρηματικούς τομείς, την κατασκευή δομικών προϊόντων από σκυρόδεμα και την κατασκευή κτηρίων και τεχνικών έργων πολιτικού μηχανικού. Στον πίνακα που ακολουθεί παρουσιάζεται σχετική ανάλυση του ενοποιημένου κύκλου εργασιών κατά τις χρήσεις 2004-2006 και την περίοδο 1.1-30.6.2007:

Κύκλος Εργασιών Ομίλου ανά Τομέα Δραστηριότητας				
<i>(ποσά σε χιλ. Ευρώ)</i>	2004	2005	2006	1.1-30.6.2007
Κατασκευή δομικών προϊόντων από σκυρόδεμα	14.294	16.259	20.955	10.413
<i>% του Κύκλου Εργασιών</i>	<i>55%</i>	<i>56%</i>	<i>58%</i>	<i>58%</i>
Κατασκευή κτηρίων και τεχνικών έργων πολιτικού μηχανικού	11.870	12.946	15.038	7.394
<i>% του Κύκλου Εργασιών</i>	<i>45%</i>	<i>44%</i>	<i>42%</i>	<i>42%</i>
Σύνολο	26.164	29.206	35.993	17.807

Πηγή: Ενοποιημένες οικονομικές καταστάσεις οι οποίες συντάχθηκαν από την Εταιρεία για τους σκοπούς του Ενημερωτικού Δελτίου βάσει Δ.Λ.Π./Δ.Π.Χ.Π. για τις χρήσεις 2004-2006, οι οποίες έχουν ελεγχθεί από τον Ορκωτό – Ελεγκτή – Λογιστή κ. Γεώργιο Κασιμάτη της εταιρείας «PKF ΕΥΡΩΕΛΕΓΚΤΙΚΗ Α.Ε.» και στοιχεία από την Εταιρεία, μη ελεγμένα ή επισκοπημένα από Ορκωτό Ελεγκτή – Λογιστή.

Τα έσοδα από την κατασκευή δομικών προϊόντων από σκυρόδεμα αφορούν εξολοκλήρου έσοδα από την μητρική εταιρεία BETANET A.B.E.E. και τα έσοδα από την κατασκευή κτηρίων και τεχνικών έργων πολιτικού μηχανικού προέρχονται εξολοκλήρου από την δραστηριότητα της θυγατρικής εταιρείας EKAT – ETAN ATE.

Εν προκειμένω, πρέπει να σημειωθεί ότι σύμφωνα με τις αποφάσεις της Ετήσιας Τακτικής Γενικής Συνέλευσης των Μετόχων της BETANET ABEE της 20.6.2007, ενεκρίθη η μεταβίβαση του πλειοψηφικού ποσοστού συμμετοχής (51%) της θυγατρικής εταιρείας EKAT – ETAN ATE. Μετά την ολοκλήρωση της εν λόγω μεταβίβασης, όταν και εφόσον αυτή συντελεστεί, ο Όμιλος θα απολέσει το μέρος των εσόδων που προέρχονται από την κατασκευαστική δραστηριότητα της εν λόγω θυγατρικής, τα οποία όπως προκύπτει από τον παραπάνω πίνακα, κυμαίνονται σε ποσοστό 42% - 45% περίπου του συνολικού κύκλου εργασιών του Ομίλου. Περισσότερες πληροφορίες αναφορικά με τις επιπτώσεις που θα επιφέρει η εν λόγω συναλλαγή, όταν και εφόσον συντελεστεί, παρατίθεται στην ενότητα 3.19 «Pro Forma Χρηματοοικονομικές Πληροφορίες Αποτελεσμάτων Λόγω της Απόφασης Πώλησης του 51% της Συμμετοχής της BETANET A.B.E.E. στην εταιρεία EKAT – ETAN ATE.» του παρόντος Ενημερωτικού Δελτίου.

Σημειώνεται επίσης, ότι στα πλαίσια συνεργασίας μεταξύ των δύο εταιρειών BETANET A.B.E.E. και EKAT – ETAN ATE, η BETANET A.B.E.E. πραγματοποιεί πωλήσεις αγαθών (αποθέματα) προς την θυγατρική της εταιρεία ενώ παράλληλα σε ορισμένες περιπτώσεις αναλαμβάνει να διεκπεραιώσει, ως υπεργολάβος, τμήματα έργων που έχει αναλάβει η EKAT – ETAN ATE. Κατά τη διάρκεια των χρήσεων 2004, 2005, 2006 και περιόδου 1.1.-30.6.2007 πραγματοποιήθηκαν ενδοεταιρικές πωλήσεις ύψους € 1.395 χιλ., € 261 χιλ., € 1.000 χιλ. και € 1.461 χιλ. αντίστοιχα από την BETANET A.B.E.E. στην EKAT ETAN ATE, τα οποία αντιπροσωπεύουν ποσοστό 9,8%, 1,6%, 4,6% και 12,3% αντίστοιχα του κύκλου εργασιών της μητρικής Εταιρείας BETANET A.B.E.E. (βλ. σχετικό κεφάλαιο 3.23.3. «Συναλλαγές με συνδεδεμένα μέρη σε επίπεδο μητρικής και ομίλου χρήσεων 2004, 2005, 2006 και περιόδου 1.1.- 30.6.2007»). Μετά την πώληση του 51% της EKAT ETAN ATE και αναλόγως των όρων που θα ενσωματωθούν στη σύμβαση πώλησης, αλλά και των αποφάσεων της νέας διοίκησης της EKAT ETAN ATE, ενδέχεται μέρος ή και το σύνολο των προαναφερθεισών ενδοεταιρικών πωλήσεων να μην επαναληφθούν στο μέλλον. Επιθυμία και στρατηγική επιδίωξη της Διοίκησης της BETANET ABEE, είναι όπως κατά την μεταβίβαση του ως άνω ποσοστού του 51% της EKAT-ETAN ATE, περιληφθεί ως όρος στην συνολική συμφωνία η συνέχιση της διεταιρικής συνεργασίας των δύο εταιρειών, με την μορφή και τις συνθήκες που αναπτύσσεται αυτή μέχρι σήμερα. Σε κάθε περίπτωση, όμως, και ανεξαρτήτως της προβλέψεως του όρου αυτού, η ομαλή συνέχιση της συνεργασίας αυτής εξαρτάται κυρίως από την βούληση του αντισυμβαλλομένου υποψηφίου αγοραστή και δεν μπορεί να προεξοφληθεί.

Σύμφωνα με δήλωση της Διοίκησης της Εταιρείας, η επιχειρηματική δραστηριότητα του Ομίλου δεν χαρακτηρίζεται από έντονη εποχικότητα.

Επίσης στον πίνακα που ακολουθεί παρουσιάζεται η γεωγραφική ανάλυση του κύκλου εργασιών του Ομίλου κατά τις χρήσεις 2004-2006 και την περίοδο 1.1-30.6.2007:

Γεωγραφική Διάρθρωση Κύκλου Εργασιών Ομίλου				
<i>(ποσά σε χιλ. Ευρώ)</i>	2004	2005	2006	1.1-30.6.2007
Ελλάδα	26.164	29.206	34.946	17.807
<i>% του Κύκλου Εργασιών</i>	<i>100%</i>	<i>100%</i>	<i>97%</i>	<i>100%</i>
Εξωτερικό	0	0	1.047	0
<i>% του Κύκλου Εργασιών</i>	<i>0%</i>	<i>0%</i>	<i>3%</i>	<i>0%</i>
Σύνολο	26.164	29.206	35.993	17.807

Πηγή: Ενοποιημένες οικονομικές καταστάσεις οι οποίες συντάχθηκαν από την Εταιρεία για τους σκοπούς του Ενημερωτικού Δελτίου βάσει Δ.Λ.Π./Δ.Π.Χ.Π. για τις χρήσεις 2004-2006, οι οποίες έχουν ελεγχθεί από τον Ορκωτό – Ελεγκτή – Λογιστή κ. Γεώργιο Κασσιμάτη της εταιρείας «PKF ΕΥΡΩΕΛΕΓΚΤΙΚΗ Α.Ε.» και στοιχεία από την Εταιρεία, μη ελεγμένα ή επισκοπημένα από Ορκωτό Ελεγκτή – Λογιστή.

Η δραστηριότητα στο εξωτερικό ξεκίνησε το 2005 με έργα που παραδόθηκαν την επόμενη χρονιά. Τα έργα του Ομίλου στο εξωτερικό συνεχίζονται και το 2007. Συγκεκριμένα, ο Όμιλος ανέλαβε την κατασκευή ενός τουριστικού χωριού στην Πάφο, το οποίο αναμένεται να παραδοθεί μέχρι το τέλος του α' εξαμήνου 2008.

Κατά δήλωση της Διοίκησης της Εταιρείας, κατά την διάρκεια των χρήσεων 2004-2006 δεν υπήρξαν έκτακτοι παράγοντες οι οποίοι να επηρέασαν σημαντικά την δραστηριότητα του Εκδότη και του Ομίλου.

Όσον αφορά στους παράγοντες που επηρεάζουν τις δραστηριότητες του Εκδότη αναφέρονται τα ακόλουθα:

Ο κλάδος στον οποίο δραστηριοποιείται ο Εκδότης παρουσιάζει χαρακτηριστικά τα οποία επηρεάζουν τη λειτουργία και την στρατηγική του. Κατά την περίοδο που ακολούθησε τους Ολυμπιακούς Αγώνες 2004 παρατηρήθηκε κάμψη της κατασκευαστικής δραστηριότητας. Η προκήρυξη της ανάθεσης μεγάλων δημοσίων έργων καθυστερεί σημαντικά, ενώ και η ανάθεση καθεαυτή αποδεικνύεται συχνά ιδιαίτερα χρονοβόρα. Επιπλέον, οι προσφερόμενες εκπτώσεις είναι ιδιαίτερα μεγάλες, με συνέπεια η ανάληψη τέτοιων έργων να καθίσταται οριακά κερδοφόρος ή και ζημιογόνος. Στα πλαίσια αυτά ο Εκδότης δίνει μεγαλύτερη έμφαση στα εξειδικευμένα έργα του ιδιωτικού τομέα, που χαρακτηρίζονται από ευνοϊκότερους όρους σε σχέση με τα αντίστοιχα δημόσια έργα, καθώς και στην περαιτέρω ενίσχυση του οικιστικού τομέα (Housing) στον οποίο η Εταιρεία έχει επενδύσει σημαντικά στην διάρκεια των τελευταίων ετών και ο οποίος γνωρίζει σημαντική ανάπτυξη. Ενδεικτικά αναφέρεται ότι τα ιδιωτικά έργα στην χρήση 2006 αποτελούν ποσοστό 85% του συνολικού ενοποιημένου κύκλου εργασιών έναντι 75% στην χρήση 2005 και 54% για το 2004. Την περίοδο 1.1 – 30.6.2007 τα ιδιωτικά έργα αποτέλεσαν ποσοστό 87% του συνολικού ενοποιημένου κύκλου εργασιών.

Επιπλέον, λόγω των μεγάλων εκπτώσεων με τις οποίες ανατίθενται τα έργα στον τομέα των δημοσίων έργων και της οριακής κερδοφορίας ή και ζημίας που συνεπάγεται η ανάληψή τους, όπως προαναφέρθηκε, πολλές εταιρείες του κλάδου στρέφονται ακόμη και σε μικρά ιδιωτικά έργα, συμπίεζοντας τα περιθώρια κερδοφορίας και στον τομέα αυτό. Παράλληλα η έλλειψη ρευστότητας που παρατηρείται στην αγορά το τελευταίο διάστημα και η αυξημένη ζήτηση πίστωσης από τους πελάτες σε συνδυασμό με την δυσχερέστερη τραπεζική χρηματοδότηση, λόγω και του νέου κανονιστικού πλαισίου των τραπεζών στα πλαίσια των απαιτήσεων της Βασιλείας II, απαιτούν τη χρησιμοποίηση σημαντικών ποσών ως κεφάλαιο κίνησης. Τα γεγονότα αυτά, σε συνδυασμό και με την χαμηλή διείσδυση της προκατασκευασμένης δόμησης στην Ελλάδα, υπαγορεύουν στον Εκδότη να προσφέρει ευνοϊκούς όρους στους πελάτες του, προκειμένου να κάνει ακόμη ελκυστικότερη την επιλογή των προϊόντων του, γεγονός που επηρεάζει τα περιθώρια κέρδους της δραστηριότητάς του.

Προκειμένου να αντιμετωπίσει τις δυσχέρειες που παρουσιάζονται στον κατασκευαστικό κλάδο και την μέχρι στιγμής χαμηλή διείσδυση της δόμησης με προκατασκευασμένα στοιχεία στην ελληνική αγορά, αλλά και για να αξιοποιήσει τα περιουσιακά της στοιχεία και να δημιουργήσει σταθερές ταμειακές ροές, η Εταιρεία προσανατολίστηκε στην επέκταση των δραστηριοτήτων της. Συγκεκριμένα, η Εταιρεία θα προχωρήσει, μέσω της BETANET ENERGY, στην αξιοποίηση μέρους του οικοπέδου στο οποίο βρίσκεται το εργοστάσιο της Κομοτηνής, επιφάνειας 20 στρεμμάτων σε σύνολο έκτασης 50 στρεμμάτων περίπου, εγκαθιστώντας και λειτουργώντας μονάδα παραγωγής ηλεκτρισμού με φωτοβολταϊκά στοιχεία. Η χωροθέτηση του οικοπέδου εντός της ΒΙ.ΠΕ. Κομοτηνής και η εγγύτητά του προς μονάδα της ΔΕΗ, παρέχει καλές προοπτικές για την αδειοδότηση και τη λειτουργία της μονάδας.

Ταυτόχρονα, η Εταιρεία σκοπεύει να εκμεταλλευτεί τμήμα του οικοπέδου επιφάνειας 47 στρεμμάτων σε σύνολο έκτασης 90 στρεμμάτων περίπου στο οποίο βρίσκεται το εργοστάσιο Σχηματαρίου, για τη δημιουργία και την εκμετάλλευση μέσω εναλλακτικών τρόπων μονάδας logistics. Τέλος, η Εταιρεία προχώρησε στην συμμετοχή της στην εταιρεία «MAPINES ΡΟΔΟΥ Α.Ε.», εταιρεία που θα αναλάβει την κατασκευή και

λειτουργία της νέας μαρίνας Ρόδου για περίοδο 35 ετών. Η επένδυση αυτή αναμένεται να προσφέρει στην Εταιρεία σημαντικά έσοδα και σημαντικές υπεραξίες για την Εταιρεία. Εξάλλου, η συγκεκριμένη επένδυση έχει ήδη υπαχθεί σε χρηματοδοτικό πρόγραμμα του αναπτυξιακού νόμου 3299/2004. Περισσότερες πληροφορίες για τα σχέδια της Εταιρείας περιλαμβάνονται στην ενότητα 3.21 «Πληροφορίες για την Στρατηγική, τις Τάσεις και Προοπτικές» του παρόντος Ενημερωτικού Δελτίου.

3.9.1.1 Σημαντικά Έργα

Στον πίνακα που ακολουθεί παρουσιάζονται τα έργα υπό εξέλιξη του Ομίλου στις 30.6.2007:

A/A	Ονομασία έργου	Κύριος του έργου	Επωνυμία πελάτη	Κατασκ/κη περίοδος	Συμβατική αξία έργου	Πρόσθετες εγκρίσεις	Συνολική αξία έργου	Ποσοστό συμμετοχής του Ομίλου	Αξία συμμετοχής που αντιστοιχεί στον Όμιλο	Ποσοστό ολοκλήρωσης 30/6/2007	Συνολική εκτελ/σα εργασία που αναλογεί στον Όμιλο
ΕΡΓΑ ΕΚΤΕΛΟΥΜΕΝΑ ΑΠΟ ΤΟΝ ΟΜΙΛΟ (σε €)											
1	Κατασκευή σχολικού συγκροτήματος	Εκπαιδευτήρια Καργάκου ΕΠΕ	Εκπαιδευτήρια Καργάκου ΕΠΕ	2006-2007	3.300.000	503.708	3.803.708	100%	3.803.708	92,95%	3.640.714
2	Κατασκευή βιομηχανίας παραγωγής φαρμάκων	Pharmathen International S.A.	Pharmathen International S.A.	2007-2008	4.948.877	0	4.948.877	100%	4.948.877	15,19%	751.735
3	Κτίριο αποθήκης & γραφείων	Unilog A.E.	Unilog A.E.	2007-2008	1.600.000	0	1.600.000	100%	1.600.000	15,80%	252.800
4	Κατασκευή βιομηχανίας παραγωγής τροφίμων	Παλίρροια Α.Ε.	Παλίρροια Α.Ε.	2007-2008	601.250	0	601.250	100%	601.250	0,00%	0
5	Κατασκευή ξενοδοχειακού συγκροτήματος	Gama Real Estate A.E.	Gama Real Estate A.E.	2006-2007	1.800.000	450.000	2.250.000	100%	2.250.000	85,04%	2.158.854
6	Κατασκευή βιομηχανικού κτιρίου	Βακόνδιος & ΣΙΑ Ο.Ε.	Βακόνδιος & ΣΙΑ Ο.Ε.	2006-2007	449.000	0	449.000	100%	449.000	93,43%	419.521
7	Κατασκευή εμπορικού κέντρου	Κυπριάδης ΑΒΕΕ	Κυπριάδης ΑΒΕΕ	2006-2007	1.680.000	3.075	1.683.075	100%	1.683.075	97,61%	1.642.926
8	Κατασκευή τουριστικού χωριού	Theodosiou (Vikla) Sunset LTD	EKAT-ETAN ATE	2007-2008	2.500.000	0	2.500.000	100%	2.500.000	0,00%	0
9	Κατασκευή κέντρου διανομής & γραφείων	Πλαίσιο ΑΒΕΕ	Πλαίσιο ΑΒΕΕ	2006-2007	4.064.500	2.367.713	6.432.213	100%	6.432.213	89,80%	5.776.127
10	Κατασκευή κτιρίου αποθήκης	Demo ΑΒΕΕ	Demo ΑΒΕΕ	2005-2007	4.028.529	755.520	4.784.049	100%	4.784.049	90,10%	4.310.428
11	Κατασκευή διώροφου συγκροτήματος αυτοκινήτων	Panmarin Α.Ε.	Panmarin Α.Ε.	2006-2007	1.330.000	0	1.330.000	100%	1.330.000	81,40%	1.082.620
12	Κατασκευή ξενοδοχείου	Δαλακούρα Ελένη	Δαλακούρα Ελένη	2006-2007	1.344.830	200.001	1.544.831	100%	1.544.831	87,50%	1.351.727
	Λοιπά έργα				15.754.890	645.440	16.400.330	100%	16.400.330		7.804.082
	ΣΥΝΟΛΟ				43.401.876	4.925.457	48.327.333		48.327.333		29.191.535

Πηγή: Στοιχεία από την Εταιρεία, μη ελεγμένα από Ορκωτό Ελεγκτή – Λογιστή

Σημειώνεται ότι στα λοιπά έργα περιλαμβάνονται κυρίως κατοικίες με μέσο προϋπολογισμό από € 100 χιλ. έως € 300 χιλ.

Στους παρακάτω πίνακες παρουσιάζονται οι συμβάσεις έργων αφενός σε επίπεδο Ομίλου και αφετέρου σε επίπεδο Εταιρείας στις 30.6.2007:

A/A	Ονομασία έργου	Κύριος του έργου	Σωρευμένο έσοδο έργων	Τμηματικές τιμολογήσεις	Απαιτήσεις πιστοποιήσεις - Τιμολογημένες	Απαιτήσεις δεδουλευμένες μη τιμολογημένες / (τιμολογημένες μη δεδουλευμένες)	Σύνολο ληφθέντων προκαταβολών	Ανεκτέλεστο υπόλοιπο έργου 30/6/2007	Συνολική αξία έργου
ΕΡΓΑ ΕΚΤΕΛΟΥΜΕΝΑ ΑΠΟ ΤΟΝ ΟΜΙΛΟ (σε €)									
1	Κατασκευή σχολικού συγκροτήματος	Εκπαιδευτήρια Καργάκου ΕΠΕ	3.640.714	1.974.717	0	1.665.997	0	162.994	3.803.708
2	Κατασκευή βιομηχανίας παραγωγής φαρμάκων	Pharmathen International S.A.	751.735	0	0	751.735	450.000	4.197.142	4.948.877
3	Κτίριο αποθήκης & γραφείων	Unilog A.E.	252.800	0	0	252.800	300.000	1.347.200	1.600.000
4	Κατασκευή βιομηχανίας παραγωγής τροφίμων	Παλίρροια Α.Ε.	0	0	0	0	70.000	601.250	601.250
5	Κατασκευή ξενοδοχειακού συγκροτήματος	Gama Real Estate A.E.	2.158.854	500.000	0	1.658.854	0	91.146	2.250.000
6	Κατασκευή βιομηχανικού κτιρίου	Βακόνδιος & ΣΙΑ Ο.Ε.	419.521	365.697	4.522	53.824	0	29.479	449.000
7	Κατασκευή εμπορικού κέντρου	Κυπριάδης ΑΒΕΕ	1.642.926	800.000	0	842.926	150.000	40.149	1.683.075
8	Κατασκευή τουριστικού χωριού	Theodosiou (Vikla) Sunset LTD	0	0	0	0	0	2.500.000	2.500.000
9	Κατασκευή κέντρου διανομής & γραφείων	Πλαίσιο ΑΒΕΕ	5.776.127	3.944.283	131.556	1.831.844	270.000	656.086	6.432.213
10	Κατασκευή κτιρίου αποθήκης	Demo ΑΒΕΕ	4.310.428	3.807.558	161.580	502.870	0	473.621	4.784.049
11	Κατασκευή διώροφου συγκροτήματος αυτοκινήτων	Panmarin Α.Ε.	1.082.620	736.878	173.702	345.742	133.000	247.380	1.330.000
12	Κατασκευή ξενοδοχείου	Δαλακούρα Ελένη	1.351.727	613.302	636.996	738.425	186.000	193.104	1.544.831
	Λοιπά έργα		7.804.082	5.570.720	4.850.965	2.233.363	1.978.900	8.596.248	16.400.330
	ΣΥΝΟΛΟ		29.191.535	18.313.155	5.959.320	10.878.380	3.537.900	19.135.798	48.327.333

Πηγή: Στοιχεία από την Εταιρεία, μη ελεγμένα από Ορκωτό Ελεγκτή – Λογιστή

Σημειώνεται ότι στα λοιπά έργα περιλαμβάνονται κυρίως κατοικίες με μέσο προϋπολογισμό από € 100 χιλ. έως € 300 χιλ.

A/A	Ονομασία έργου	Κύριος του έργου	Σωρευμένο έσοδο έργων	Τμηματικές τιμολογήσεις	Απαιτήσεις πιστοποιήσεις - Τιμολογημένες	Απαιτήσεις δεδουλευμένες μη τιμολογημένες / (τιμολογημένες μη δεδουλευμένες)	Σύνολο ληφθέντων προκαταβολών	Ανεκτέλεστο υπόλοιπο έργου 30/6/2007	Συνολική αξία έργου
ΕΡΓΑ ΕΚΤΕΛΟΥΜΕΝΑ ΑΠΟ ΤΗΝ ΕΤΑΙΡΕΙΑ (σε €)									
1	Κατασκευή σχολικού συγκροτήματος	Εκπαιδευτήρια Καργάκου ΕΠΕ	3.640.714	1.974.717	0	1.665.997	0	162.994	3.803.708
2	Κατασκευή βιομηχανίας παραγωγής φαρμάκων	Pharmathen International S.A.	751.735	0	0	751.735	450.000	4.197.142	4.948.877
3	Κτίριο αποθήκης & γραφείων	Unilog A.E.	252.800	0	0	252.800	300.000	1.347.200	1.600.000
4	Κατασκευή βιομηχανίας παραγωγής τροφίμων	Παλίρροια Α.Ε.	0	0	0	0	70.000	601.250	601.250
5	Κατασκευή ξενοδοχειακού συγκροτήματος	Gama Real Estate A.E.	2.158.854	500.000	0	1.658.854	0	91.146	2.250.000
6	Κατασκευή βιομηχανικού κτιρίου	Βακόνδιος & ΣΙΑ Ο.Ε.	419.521	365.697	4.522	53.824	0	29.479	449.000
7	Κατασκευή εμπορικού κέντρου	Κυπριάδης ABEE	1.642.926	800.000	0	842.926	150.000	40.149	1.683.075
8	Κατασκευή τουριστικού χωριού	Theodosiou (Vikla) Sunset LTD	0	0	0	0	0	2.500.000	2.500.000
	Λοιπά έργα		6.353.442	5.461.306	4.050.418	892.136	700.000	5.146.288	11.499.730
	ΣΥΝΟΛΟ		15.219.992	9.101.720	4.054.940	6.118.272	1.670.000	14.115.648	29.335.640

Πηγή: Στοιχεία από την Εταιρεία, μη ελεγμένα από Ορκωτό Ελεγκτή – Λογιστή

Σημειώνεται ότι στα λοιπά έργα περιλαμβάνονται κυρίως κατοικίες με μέσο προϋπολογισμό από € 100 χιλ. έως € 300 χιλ.

Στους πίνακες που ακολουθούν παρουσιάζονται οι συμβάσεις κατασκευής έργων της Εταιρείας και του Ομίλου στις 31.12.2006 και 30.6.2007, σύμφωνα με τα οριζόμενα στο ΔΛΠ 11:

Συμβάσεις Έργων ΒΕΤΑΝΕΤ ΑΒΕΕ		
<i>Ποσά σε χιλ. Ευρώ</i>	30/6/2007	31/12/2006
Σωρευτικά έσοδα των υπό εξέλιξη έργων από την έναρξη τους	15.220	14.758
Σωρευτικά κόστη των υπό εξέλιξη έργων από την έναρξη τους	10.954	10.742
Σωρευτικά αναγνωρισμένα αποτελέσματα από την έναρξη των έργων	4.266	4.017
Σωρευτικά αναγνωρισμένα κέρδη από την έναρξη των έργων	4.266	4.017
Σωρευτικές αναγνωρισμένες ζημιές από την έναρξη των έργων	0	0
Απαιτήσεις πιστοποιημένες - τιμολογημένες	4.055	4.952
Παρακρατήσεις καλής εκτέλεσης	0	0
Απαιτήσεις - δεδουλευμένες μη τιμολογημένες / (υποχρεώσεις-τιμολογημένες μη δεδουλευμένες)	6.618	6.032
Απαιτήσεις (υποχρεώσεις) από πελάτες	10.673	10.984
Προκαταβολές	1.670	1.650
Σύνολο αναγνωρισθέντων απαιτήσεων (υποχρεώσεων) έργων υπό εξέλιξη	12.343	12.634

Πηγή: Στοιχεία από την Εταιρεία, μη ελεγμένα από Ορκωτό Ελεγκτή – Λογιστή

Συμβάσεις Έργων ΟΜΙΛΟΥ		
<i>Ποσά σε χιλ. Ευρώ</i>	30/6/2007	31/12/2006
Σωρευτικά έσοδα των υπό εξέλιξη έργων από την έναρξη τους	29.192	22.859
Σωρευτικά κόστη των υπό εξέλιξη έργων από την έναρξη τους	22.681	17.595
Σωρευτικά αναγνωρισμένα αποτελέσματα από την έναρξη των έργων	6.511	5.263
Σωρευτικά αναγνωρισμένα κέρδη από την έναρξη των έργων	6.511	5.263
Σωρευτικές αναγνωρισμένες ζημιές από την έναρξη των έργων	0	0
Απαιτήσεις πιστοποιημένες - τιμολογημένες	5.959	10.602
Παρακρατήσεις καλής εκτέλεσης	0	0
Απαιτήσεις - δεδουλευμένες μη τιμολογημένες / (υποχρεώσεις-τιμολογημένες μη δεδουλευμένες)	10.878	6.532
Απαιτήσεις (υποχρεώσεις) από πελάτες	16.837	17.134
Προκαταβολές	3.538	2.338
Σύνολο αναγνωρισθέντων απαιτήσεων (υποχρεώσεων) έργων υπό εξέλιξη	20.375	19.472

Πηγή: Στοιχεία από την Εταιρεία, μη ελεγμένα από Ορκωτό Ελεγκτή – Λογιστή

Σύμφωνα με όσα περιγράφονται ως πλαίσιο κατάρτισης των οικονομικών καταστάσεων του Ομίλου, τα κατασκευαστικά συμβόλαια αφορούν την κατασκευή περιουσιακών στοιχείων ή ομάδα συνδεδεμένων περιουσιακών στοιχείων ειδικά για πελάτες σύμφωνα με τους όρους που προβλέπονται στα σχετικά συμβόλαια. Τα έξοδα που αφορούν στο συμβόλαιο αναγνωρίζονται όταν πραγματοποιούνται.

Στην περίπτωση όπου το αποτέλεσμα μιας σύμβασης κατασκευής έργου δεν είναι εφικτό να αποτιμηθεί αξιόπιστα, και κυρίως στην περίπτωση όπου το έργο βρίσκεται σε πρώιμο στάδιο θα πρέπει:

- Το έσοδο να αναγνωρίζεται μόνο στην έκταση που το αναληφθέν συμβατικό κόστος ενδέχεται να ανακτηθεί
- Το συμβατικό κόστος πρέπει να αναγνωρίζεται στα έξοδα της χρήσης στην οποία αναλήφθηκε. Όταν το αποτέλεσμα ενός συμβολαίου έργου μπορεί να εκτιμηθεί με αξιοπιστία, το έσοδο και τα έξοδα του συμβολαίου αναγνωρίζονται κατά τη διάρκεια του συμβολαίου, αντίστοιχα, ως έσοδο και έξοδο.

Η Εταιρεία χρησιμοποιεί τη μέθοδο της ποσοστιαίας ολοκλήρωσης για να καθορίσει το κατάλληλο ποσό εσόδου και εξόδου που θα αναγνωρίσει σε μια συγκεκριμένη περίοδο. Το στάδιο ολοκλήρωσης μετράται με βάση το συμβατικό κόστος που έχει πραγματοποιηθεί μέχρι την ημερομηνία του ισολογισμού σε σχέση με το συνολικό εκτιμώμενο κόστος κατασκευής κάθε έργου. Όταν είναι πιθανό το συνολικό κόστος του συμβολαίου

να υπερβεί το συνολικό έσοδο, τότε η αναμενόμενη ζημιά αναγνωρίζεται άμεσα στα αποτελέσματα χρήσης ως έξοδο.

Για τον υπολογισμό του κόστους που πραγματοποιήθηκε ως το τέλος της χρήσης, τυχόν έξοδα που σχετίζονται με μελλοντικές εργασίες αναφορικά με το συμβόλαιο εξαιρούνται και εμφανίζονται ως έργο σε εξέλιξη. Το σύνολο του κόστους που πραγματοποιήθηκε και του κέρδους / ζημιάς που αναγνωρίστηκε για κάθε συμβόλαιο συγκρίνεται με τις προοδευτικές τιμολογήσεις μέχρι το τέλος της χρήσης.

Όπου τα πραγματοποιηθέντα έξοδα πλέον των καθαρών κερδών (μείον των ζημιών) που έχουν αναγνωρισθεί υπερβαίνουν τις προοδευτικές τιμολογήσεις, η διαφορά εμφανίζεται ως απαίτηση από πελάτες συμβολαίων έργων στο κονδύλι «Πελάτες και λοιπές απαιτήσεις». Όταν οι προοδευτικές τιμολογήσεις υπερβαίνουν τα πραγματοποιηθέντα έξοδα πλέον των καθαρών κερδών (μείον των ζημιών) που έχουν αναγνωρισθεί, το υπόλοιπο εμφανίζεται ως υποχρέωση προς τους πελάτες συμβολαίων έργων στο κονδύλι «Προμηθευτές και λοιπές υποχρεώσεις».

3.9.2 Παραγόμενα Προϊόντα – Παραγωγική Διαδικασία

Τα παραγόμενα και διατιθέμενα από την Εταιρεία προϊόντα, που παράγονται από οπλισμένο σκυρόδεμα εφαρμόζονται σε όλο πρακτικά το φάσμα των ιδιωτικών και δημοσίων τεχνικών έργων όπως ενδεικτικά σε κατοικίες, ξενοδοχεία, βιομηχανικά κτίρια, σχολεία, έργα υποδομής κλπ. Τα προϊόντα αυτά διακρίνονται σε:

A. Προκατασκευασμένα στοιχεία διαφόρων τύπων και χρήσεων που συντιθέμενα μεταξύ τους δημιουργούν τελικές κατασκευές.

A.1. Επιφανειακά στοιχεία

- Πρόπλακες
- Τοιχεία διπλού κελύφους με ενδιάμεσο κενό
- Τοιχώματα τύπου sandwich
- Τοιχώματα συμπαγή
- Στηθαία και ειδικά τεμάχια στεγών
- Ολόσωμες πλάκες σκυροδέματος
- Πλάκες με διαμήκεις οπές (hollow core slabs)

A.2. Γραμμικά στοιχεία

- Δοκοί και στύλοι για σκελετούς οικοδομικών έργων
- Δοκοί με κενά για καλύψεις βιομηχανικών χώρων με μεγάλα ανοίγματα
- Τεγίδες, υδρορροές και δευτερεύουσες δοκοί
- Ολόσωμοι προεντεταμένοι φορείς
- Προεντεταμένοι δοκοί

A.3. Καμπυλά στοιχεία

- Κυλινδρικά – ελλειψοειδή στοιχεία διαφόρων τύπων
- Τρούλοι εκκλησιών

B. Έτοιμες τελικές κατασκευές

- B.1. Ενιαία κατασκευή ανταλλακτηρίων συναλλάγματος με χώρο γραφείων.
- B.2. Ολόσωμες κυνέλες από μπετόν διαστάσεων έως 3,60m x 8,10m x 3,00m

Γ. Νέα προκατασκευασμένα προϊόντα των οποίων η παραγωγή άρχισε το 2002.

- Γ.1. Προεντεταμένες δοκοί σκυροδέματος για τη γεφύρωση μεγάλων ανοιγμάτων χωρίς ενδιάμεσα υποστηλώματα.
- Γ.2. Φυγοκεντρικοί στύλοι σκυροδέματος για τις ανάγκες του δικτύου της ΔΕΗ και των λοιπών Οργανισμών Κοινής Ωφέλειας.
- Γ.3. Προκατασκευασμένοι δακτύλιοι σκυροδέματος για επενδύσεις σηράγγων.

Δ. Νέα προκατασκευασμένα προϊόντα των οποίων η παραγωγή άρχισε το 2003

Δ. Ειδικά στοιχεία οικοδομικών έργων.

- Δ.1. Επιμέρους στοιχεία προκατασκευασμένων πλωτήρων για εφαρμογές σε πλωτές προβλήτες μεγάλου μήκους.

Ε. Νέα προκατασκευασμένα προϊόντα των οποίων η παραγωγή άρχισε μετά το 2005

E.1. ΒΕΤΑΤΥΡ – Ειδικά προκατασκευασμένα στοιχεία με πεδίο εφαρμογών και στα συμβατικά έργα.

E.2. Παραγωγή τυποποιημένων κατοικιών διαφόρων μεγεθών και τύπων που σχεδιάστηκαν από την Εταιρεία και καλύπτουν στεγαστικές ανάγκες από 68 τ.μ. έως 210 τ.μ. περίπου σε μία ή δύο στάθμες (χαρακτηριστικοί τύποι με διαφορετικές κωδικές ονομασίες π.χ. ΘΑΛΗΣ, ΘΑΛΕΙΑ, ΟΡΦΕΑΣ, ΦΟΙΒΗ κλπ.).

ΣΤ. Συστήματα δόμησης παραδοσιακών κτηρίων σε συνδυασμό με λιθοδομές.

Από τη σύνθεση των παραπάνω προκατασκευασμένων στοιχείων προκύπτουν τελικές κατασκευές, οι οποίες μεταξύ άλλων περιλαμβάνουν κατοικίες, πολυώροφα κτίρια, ξενοδοχειακές και τουριστικές μονάδες, βιομηχανικές και αποθηκευτικές αίθουσες, πανεπιστήμια και σχολικά κτίρια, αθλητικές εγκαταστάσεις, εκκλησίες, δημόσια έργα, σφραγιστικά ιδρύματα, νοσοκομεία, ανταλλακτήρια τραπεζών και άλλες ειδικές κατασκευές.

Ειδική μνεία πρέπει να γίνει για τον οικιστικό τομέα (Housing), στον οποίο η Εταιρεία έχει επενδύσει σημαντικά στην διάρκεια των τελευταίων ετών και όπου ελάχιστες ευρωπαϊκές εταιρείες έχουν το αντίστοιχο know-how, στο να παραδίδουν δηλαδή “turn key” έργα, γεγονός που αποτελεί σημαντικό πλεονέκτημα και για τον ελλαδικό χώρο και για την πρόσβαση στις ταχέως αναπτυσσόμενες διεθνείς αγορές.

Στους πίνακες που ακολουθούν παρουσιάζεται ανάλυση του κύκλου εργασιών κατά βασική κατηγορία προϊόντος σε ενοποιημένο επίπεδο κατά τις χρήσεις 2004-2006:

Διάκριση του Κύκλου Εργασιών του Ομίλου ανά Βασική Κατηγορία Προϊόντος						
<i>(ποσά σε χιλ. Ευρώ)</i>	2004	% επί του συνόλου	2005	% επί του συνόλου	2006	% επί του συνόλου
Κατοικίες	4.724	18,1%	4.149	14,2%	6.885	19,1%
Βιομηχανικό	3.185	12,2%	4.814	16,5%	16.416	45,6%
Επισκευές	395	1,5%	1.671	5,7%	1.345	3,7%
Οδοποιία	2.631	10,1%	3.537	12,1%	1.826	5,1%
Πολυώροφο	9.858	37,7%	6.997	24,0%	5.425	15,1%
Ξενοδοχείο	1.715	6,6%	7.196	24,6%	3.799	10,6%
Λοιπές εφαρμογές	3.655	14,0%	842	2,9%	299	0,8%
Σύνολο	26.163	100,0%	29.206	100,0%	35.993	100,0%

Πηγή: Στοιχεία από την Εταιρεία, μη ελεγμένα από Ορκωτό Ελεγκτή – Λογιστή.

Η παραγωγή προϊόντων της Εταιρείας, από την παραλαβή των α' και βοηθητικών υλών έως την αποθήκευση των προϊόντων, περιλαμβάνει τις παρακάτω ενότητες διαδικασιών:

Παραλαβή και αποθήκευση πρώτων και βοηθητικών υλών

- Παραγγελία και παραλαβή των πρώτων και των βοηθητικών υλών.
- Ποσοτικός, οπτικός και διαστασιολογικός έλεγχος.
- Τα αποδεκτά υλικά αποθηκεύονται ενώ τα μη αποδεκτά αποθηκεύονται σε ξεχωριστό χώρο με κατάλληλη ένδειξη πριν επιστραφούν στον προμηθευτή.
-

Παραγωγή προκατασκευασμένων στοιχείων

- Αναμιγνύονται τα πρωτογενή υλικά (τσιμέντο, αδρανή, νερό) στα συγκροτήματα παραγωγής σκυροδέματος.
- Αφού παραληφθεί και ελεγχθεί ο οπλισμός, προετοιμάζονται / διαμορφώνονται οι μήτρες και τα τραπεζία χύτευσης.
- Διαδοχικά, τοποθετείται ο οπλισμός και κατασκευάζονται τα ανοίγματα.
- Αφού τοποθετηθούν τα ηλεκτρολογικά, τοποθετούνται τα πόδια και τα στοιχεία ανάρτησης και montage.
- Εν συνεχεία σκυροδετείται η κάτω επιφάνεια, δονείται σε δονητική τράπεζα. Κόβεται και τοποθετείται η εσωτερική μόνωση.
- Σκυροδετούνται οι δοκοί και τα υποστρώματα και τοποθετείται η εξωτερική μόνωση.
- Αφού σκυροδετηθεί και η άνω επιφάνεια, το μπετόν παραμένει στο καλούπι για πήξη.
- Μετά την πήξη, το καλούπι ανοίγεται και ακολουθεί το ξεκαλούπωμα και η μεταφορά του στοιχείου στο χώρο αποθήκευσης.

Παραγωγή προεντεταμένων στοιχείων

- Αφού ελεγχθούν οι διαστάσεις με βάση τα σχέδια και τις διατομές.
- Καθαρίζεται η κλίνη προέντασης, το καλούπι διαιρείται σε τεμάχια και τοποθετείται σε αυτά ο οπλισμός.
- Περνιούνται και προεντείνονται τα καλώδια προέντασης.
- Τοποθετούνται τα παρελκόμενα της δοκού.
- Αφού λαδωθούν και συναρμολογηθούν και τα πλαϊνά καλούπια, χυτεύεται στα καλούπια το μπετόν.
- Ακολουθεί η δόνηση των καλουπιών, το ξεκαλούπωμα, η χαλάρωση της προέντασης και το κόψιμο των καλωδίων.
- Το καλούπι αποθηκεύεται προσωρινά και το τελικό προϊόν μεταφέρεται στο χώρο διάθεσής του.

Παραλαβή και αποθήκευση ετοιμών προϊόντων

- Τα έτοιμα προϊόντα, αφού ελεγχθούν κατατάσσονται σε «Αποδεκτά» και «Μη Αποδεκτά».
- Τα αποδεκτά προϊόντα παραμένουν στους προκαθορισμένους χώρους αποθήκευσης και αποδεσμεύονται με βάση τις παραγγελίες.
- Τα μη αποδεκτά προϊόντα αποθηκεύονται προσωρινά σε ξεχωριστό χώρο και, ανάλογα με την μη συμμόρφωση, υλοποιούνται διορθωτικές ενέργειες.

Μόρφωση και κοπή οπλισμού

- Από το τμήμα μελετών παραλαμβάνονται τα σχέδια για τον σίδηρο οπλισμού.
- Οι οπλισμοί κατασκευάζονται στην αυτοματοποιημένη γραμμή παραγωγής οπλισμών με εισαγωγή των στοιχείων μέσω του ηλεκτρονικού υπολογιστή της μηχανής.
- Τα παραπάνω στοιχεία τοποθετούνται («μοντάρονται») και οδηγούνται στο εργοστάσιο για κατασκευή στοιχείων ή για χρήση στα εργοτάξια.

Ποιοτικός έλεγχος στη φάση παραγωγής

Το παρακάτω διάγραμμα παρουσιάζει τα στάδια ποιοτικού ελέγχου που εφαρμόζονται κατά τη φάση της παραγωγής:

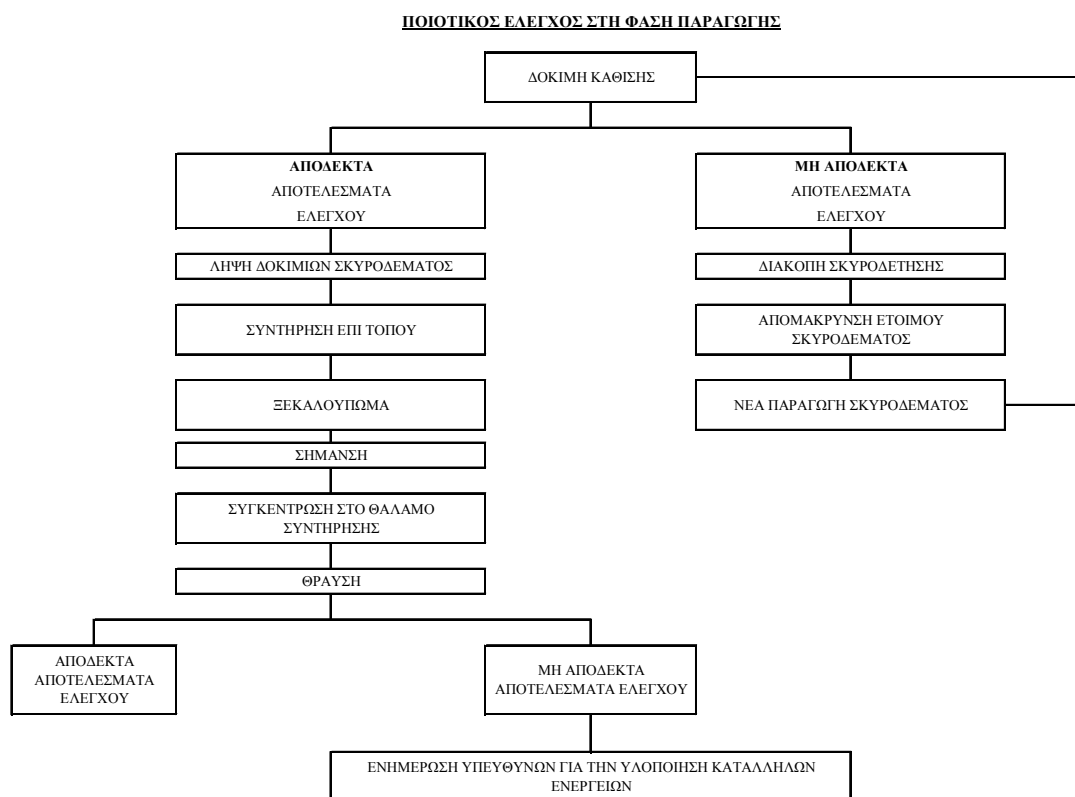

Οργανόγραμμα λειτουργίας μονάδας παραγωγής και μόρφωσης σιδήρου οπλισμού

Στο παρακάτω διάγραμμα παρουσιάζεται το οργανόγραμμα λειτουργίας της μονάδας παραγωγής και μόρφωσης σιδήρου για τον οπλισμό των προϊόντων:

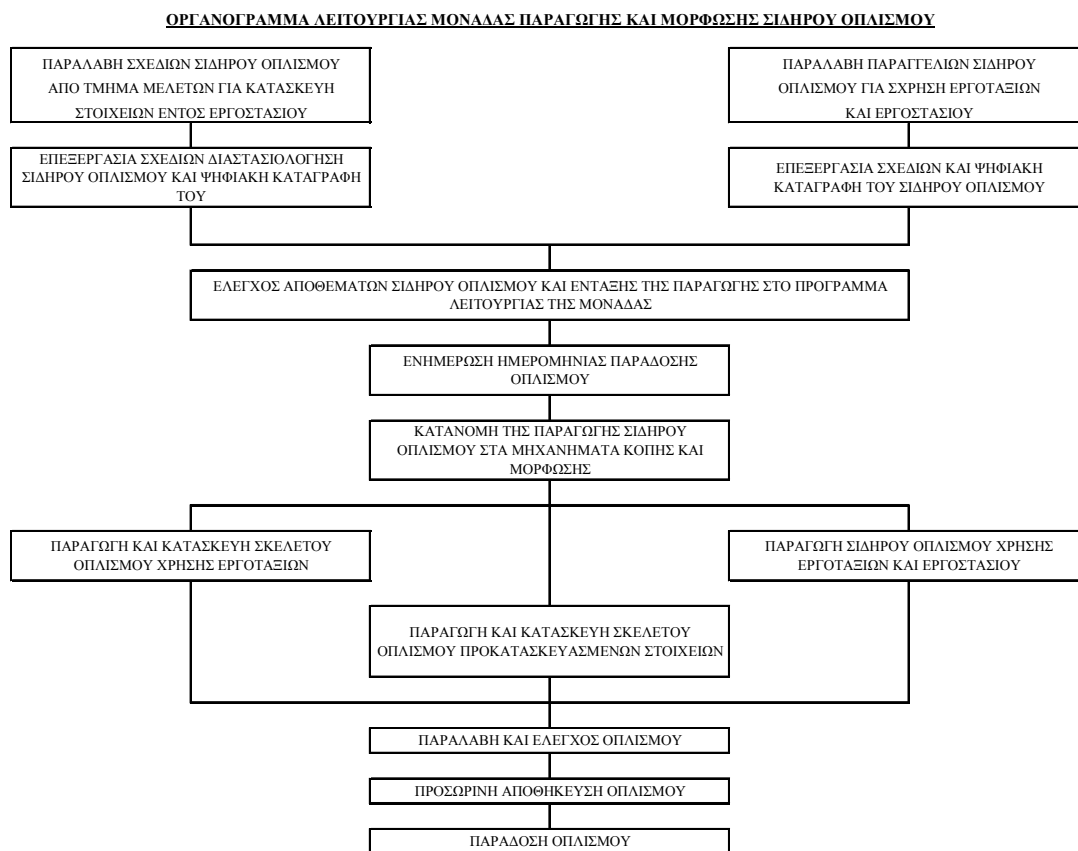

Στον πίνακα που ακολουθεί παρουσιάζεται η παραγωγική δυναμικότητα των στοιχείων στα εργοστάσια της Εταιρείας στο Σχηματάρι και την Κομοτηνή:

Παραγωγική δυναμικότητα στοιχείων							
		Σχηματάρι (ανά οκτώωρο)			Κομοτηνή (ανά οκτώωρο)		
		2004	2005	2006	2004	2005	2006
Γραμμικά στοιχεία (δοκοί, στύλοι)	τεμ.	20	25	30	6	6	6
Επιφανειακά στοιχεία (τοιχώματα)	τ.μ.	450	500	600	200	200	200
Πλάκες	τ.μ.	200	250	300	500	500	500
Φυγόκεντροι στύλοι	τεμ.	8	10	12	0	0	0

Η ΒΕΤΑΝΕΤ προμηθεύεται τσιμέντο από τις εταιρείες ΑΓΕΤ ΗΡΑΚΛΗΣ και ΤΙΤΑΝ, σιδηρό οπλισμό από την Χαλυβουργία Ελλάδος και εισαγόμενο οπλισμό από το εξωτερικό (Ιταλία – TECHNOSTAL) και λοιπά οικοδομικά υλικά από λοιπούς προμηθευτές (ΠΑΠΑΠΟΛΙΤΗΣ, FIBRAN, BASF-DEGUSSA).

Η Διοίκηση της Εταιρείας δηλώνει ότι δεν υπάρχει εξάρτηση από κάποιο συγκεκριμένο προμηθευτή.

3.9.3 Δίκτυο Πωλήσεων και Διανομής

Η διαδικασία που ακολουθείται για την προώθηση των πωλήσεων της Εταιρείας διαφοροποιείται ανάλογα με την κατηγορία των πελατών στους οποίους απευθύνεται.

Για απευθείας πωλήσεις προς το Δημόσιο, η Εταιρεία συμμετέχει μέσω συνδεδεμένων εταιρειών ή σε συνεργασία με άλλους φορείς σε δημόσιους μειοδοτικούς διαγωνισμούς και διατηρεί πλήρως οργανωμένο τμήμα παρακολούθησης αυτών.

Για την προώθηση των προϊόντων της προς τους πελάτες του ιδιωτικού τομέα, οι οποίοι αποτελούν την πλειοψηφία των πελατών της, η Εταιρεία έχει αναπτύξει ένα σύνθετο δίκτυο πωλήσεων για τα ιδιωτικά έργα που περιλαμβάνει εκθετήρια, κέντρα πώλησης, διαδικτύο και δίκτυο franchise. Συγκεκριμένα η Εταιρεία προωθεί τα προϊόντα με τους ακόλουθους τρόπους:

A) Πωλήσεις μέσω των εκθετηρίων της Εταιρείας

Η Εταιρεία διατηρεί στην Αττική τέσσερα (4) εκθετήρια προτύπων ιδιωτικών κατοικιών. Το πρώτο είναι ισόγειο επιφανείας 73 τ.μ. και βρίσκεται επί της οδού Αγίας Παρασκευής 129 στο Χαλάνδρι, το δεύτερο είναι διώροφο επιφανείας 85 τ.μ. και βρίσκεται επί της οδού Τατοΐου 163Α στην Κάτω Κηφισιά, το τρίτο είναι επιφάνειας 550 τ.μ. και βρίσκεται στο εργοστάσιο της Εταιρείας στο Σχηματάρι και το τέταρτο βρίσκεται στο εργοστάσιο της Εταιρείας στην Κομοτηνή και καταλαμβάνει επιφάνεια 88 τ.μ. Τα εκθετήρια της «BETANET A.B.E.E.» είναι στελεχωμένα με πωλητές (κατά κύριο λόγο Αρχιτέκτονες και Πολιτικούς Μηχανικούς), οι οποίοι ενημερώνουν και προωθούν τα προϊόντα της Εταιρείας στους επισκέπτες του εκθετηρίου.

B) Απευθείας πωλήσεις μέσω των κεντρικών γραφείων

Παράλληλα με τα εκθετήρια λειτουργεί και μηχανισμός απευθείας πωλήσεων από την έδρα των γραφείων της Εταιρείας στην Κηφισιά (Αυγής 53 και Ποταμού), με τον οποίο αναζητούνται εκτός από ιδιώτες και πελάτες από το χώρο των οικοδομικών συνεταιρισμών, ξενοδοχειακών μονάδων, βιομηχανικών, εμπορικών κλπ. επιχειρήσεων (b2b), μεσσιτικών γραφείων.

Γ) Πωλήσεις μέσω του δικτύου franchise και των κέντρων πώλησης

Το δίκτυο συμβάσεων δικαιόχρησης (franchising) το οποίο έχει αναπτύξει η Εταιρεία για την προώθηση των πωλήσεων της και τη συνεχώς αυξανόμενη αναγνωρισιμότητα των προϊόντων της, εκτείνεται με τη μορφή εκθετηρίων και κέντρων πώλησης στη Αττική (Αλιμος), τη Θεσσαλονίκη, τη Κρήτη, την Εύβοια και την Πάτρα, τη Χίο και την Κύπρο. Πληροφορίες σχετικά με τους βασικούς όρους των εν λόγω συμβάσεων παρατίθενται στην ενότητα «Σημαντικές Συμβάσεις».

Επίσης, στην ιστοσελίδα της Εταιρείας στο διαδίκτυο, στην ηλεκτρονική διεύθυνση www.betanet.gr, κάθε ενδιαφερόμενος πελάτης μπορεί να ενημερωθεί για τα προσφερόμενα από την Εταιρεία προϊόντα καθώς και για τα σημεία πώλησης.

Παράλληλα, και πέραν του προαναφερθέντος δικτύου πωλήσεων, συστηματικά διενεργείται υποστηρικτικά διαφημιστική προβολή σε όλα τα ηλεκτρονικά μέσα (TV, ραδιόφωνο, site κλπ.) και έντυπα μέσα, η οποία λειτουργεί συμπληρωματικά και συντελεί σημαντικά στην ανοδική πορεία των πωλήσεων και στην αναγνωρισιμότητα των προϊόντων BETANET σε όλη την ελληνική επικράτεια. Στα πλαίσια αυτά η Εταιρεία υπέγραψε το 2005 σχετική σύμβαση με την διαφημιστική εταιρεία «TEAM ATHENS ΔΙΑΦΗΜΙΣΕΙΣ Α.Ε.», η οποία είναι σε ισχύ (βλ. σχετικά κεφάλαιο «Σημαντικές Συμβάσεις»).

Η Εταιρεία με βάση τις δύο παραγωγικές μονάδες, του Σχηματαρίου και της Κομοτηνής, είναι σε θέση να καλύπτει όλη την Ελλάδα και την Βαλκανική. Συγκεκριμένα η μονάδα του Σχηματαρίου βρίσκεται στο 68ο χλμ. της Εθνικής οδού Αθηνών – Λαμίας σε μια πλεονεκτική γεωγραφικά θέση, που της παρέχει οργανωμένες λιμενικές εγκαταστάσεις και εύκολη θαλάσσια επικοινωνία με τα νησιά του Αιγαίου και της ευρύτερης λεκάνης της Μεσογείου μέσω του λιμένα Χαλκίδας που βρίσκεται σε πολύ μικρή απόσταση. Αντίστοιχα, η μονάδα της Κομοτηνής βρίσκεται εντός της βιομηχανικής περιοχής Κομοτηνής σε εξαιρετικά στρατηγική γεωγραφική θέση, δεδομένου ότι αφενός μεν βρίσκεται σε πολύ μικρή απόσταση από το λιμάνι της Αλεξανδρούπολης από όπου εξασφαλίζεται γρήγορη θαλάσσια επικοινωνία τόσο με τις χώρες που συνορεύουν με τη Μαύρη θάλασσα όσο και με όλη την Ανατολική νησιωτική Ελλάδα, αφετέρου δε βρίσκεται σε πολύ κοντινή οδική απόσταση με τις γειτονικές Βαλκανικές χώρες (άμεσα με Τουρκία, Βουλγαρία και κατ' επέκταση Ρουμανία και λοιπές χώρες του ευρύτερου Βαλκανικού χώρου), μέσω της «Εγνατίας Οδού». Επιπλέον, υπάρχει συχνή αεροπορική επικοινωνία μέσω του αεροδρομίου Αλεξανδρούπολης με την Αθήνα, ενώ παράλληλα σχεδιάζεται η επέκταση της υφιστάμενης σιδηροδρομικής γραμμής από τη Κομοτηνή μέχρι και τη ΒΙ.ΠΕ όπου και βρίσκονται οι εγκαταστάσεις της BETANET A.B.E.E.

Κύριες περιοχές πωλήσεων της Εταιρείας με βάση τον τόπο προορισμού των παραγόμενων προϊόντων της Εταιρείας αποτελούν η Αττική, η Πελοπόννησος, η Στερεά Ελλάδα και η Εύβοια.

Οι βασικότερες κατηγορίες πελατών της Εταιρείας είναι βιομηχανικές, ξενοδοχειακές, εταιρείες λιανικού εμπορίου και λοιπές εταιρείες του ιδιωτικού τομέα καθώς και φορείς του ευρύτερου δημόσιου τομέα (πχ. ΔΕΗ). Σύμφωνα με δήλωση της Διοίκησης της Εταιρείας, δεν υπάρχει εξάρτηση από κάποιο συγκεκριμένο πελάτη, τόσο σε επίπεδο Εταιρείας όσο και σε επίπεδο Ομίλου.

3.9.4 Δραστηριότητες Έρευνας και Ανάπτυξης

Η Εταιρεία λόγω του αντικειμένου της επενδύει σε δραστηριότητες έρευνας και ανάπτυξης τεχνολογίας μετεόν, προκειμένου να παράγει καινοτόμα προϊόντα. Σημειώνεται ότι σε κάθε περίπτωση, το κόστος έρευνας και ανάπτυξης δεν είναι σημαντικό.

3.9.5 Δικαιώματα Ευρεσιτεχνίας, Πνευματικής Ιδιοκτησίας, Σήματα, Άδειες Λειτουργίας & Πιστοποιητικά

Σήματα

Στην έκθεση του Νομικού Ελέγχου περιλαμβάνονται τα ακόλουθα εμπορικά σήματα που έχει κατοχυρώσει η ΒΕΤΑΝΕΤ Α.Β.Ε.Ε. ή η ΕΚΑΤ – ΕΤΑΝ ΑΤΕ:

Α/Α	Αριθμός Σήματος	Κατηγορία	Τίτλος	Δικαιούχος	Ημερομηνία Αρχικής Αίτησης	Ημερομηνία Δικασίμου Διοικητικής Επιτροπής Σημάτων	Εγκριτική Απόφαση ΔΕΣ	Λήξη ισχύος	Ανανέωση ισχύος	Παρατηρήσεις
1	117710	Ημεδαπό Σήμα	E. SYSTEM	ΕΛΚΕΠΡΟ ΑΒΕΕ ⁽¹⁾	7/1/1993		18213/1993	7/1/2002 ανανέωση έως 7/1/2013	7/1/2013	Λεκτικό, Απεικόνιση, Κλάσεις: 19,37
2	138461	Ημεδαπό Σήμα	BETANET κατοικία	ΕΛΚΕΠΡΟ ΑΒΕΕ ⁽¹⁾	9/2/1998	21/9/1998	2354/1999	9/2/2008		Λεκτικό, Απεικόνιση, Κλάσεις: 19,37
3	147157	Ημεδαπό Σήμα	BETANET	ΒΕΤΑΝΕΤ ΑΒΕΕ	9/11/1999	11/5/2000	5651/2000	9/11/2009		Λεκτικό, Απεικόνιση, με ορισμένη έγχρωμη σύνθεση, Κλάσεις: 19,37
4	147158	Ημεδαπό Σήμα	EKAT - ETAN	ΕΚΑΤ - ΕΤΑΝ ΑΤΕ	9/11/1999		5652/2000	9/11/2009		Λεκτικό, Απεικόνιση, Κλάσεις: 37
5	180610	Ημεδαπό Σήμα	BETATYP ⁽²⁾	Ζαβλιάρης Κων/νος	3/8/2005	8/2/2006	3334/2006	3/8/2015		Λεκτικό, Απεικόνιση, Κλάσεις: 19,37,40

⁽¹⁾ Η εταιρεία ΕΛΚΕΠΡΟ ΕΠΕ είναι η εταιρεία από την οποία προήλθε εκ μετατροπής σε Α.Ε. η ΒΕΤΑΝΕΤ Α.Β.Ε.Ε.

⁽²⁾ Σημειώνεται ότι δικαιούχος του σήματος ΒΕΤΑΤΥΡ είναι ο Πρόεδρος του Δ.Σ. της ΒΕΤΑΝΕΤ Α.Β.Ε.Ε., κος Ζαβλιάρης Κωνσταντίνος.

Σύμφωνα με δήλωση της Διοίκησης της Εταιρείας, οι απαραίτητες ενέργειες ανανέωσης των σημάτων θα λάβουν χώρα σε σύντομο χρόνο πριν λήξουν μέσω του αρμόδιου τμήματος του Υπουργείου Ανάπτυξης.

Διπλώματα Ευρεσιτεχνίας

Στον πίνακα που ακολουθεί παρατίθενται τα διπλώματα ευρεσιτεχνίας τα οποία έχει καταθέσει η Εταιρεία στον Οργανισμό Βιομηχανικής Ιδιοκτησίας (Ο.Β.Ι.) και τα οποία έχουν κατοχυρωθεί και ισχύουν, όπως αυτά προκύπτουν από την σχετική έκθεση του Νομικού Ελέγχου:

ΙΣΧΥΟΝΤΑ ΔΙΠΛΩΜΑΤΑ ΕΥΡΕΣΙΤΕΧΝΙΑΣ								
A/A	Αριθμός Διπλώματος Ευρεσιτεχνίας	Τίτλος	Εφευρέτης	Δικαιούχος	Αρχική Αίτηση	Έγκριση	Λήξη ισχύος	Διεθνής Ταξινόμηση
1	1005452	ΚΟΜΒΙΚΗ ΕΝΩΣΗ, ΜΕ ΑΛΛΗΛΟΥΠΕΡΘΕΣΗ ΟΠΛΙΣΜΟΥ, ΠΡΟΚΑΤΑΣΚΕΥΑΣΜΕΝΩΝ ΣΤΟΙΧΕΙΩΝ ΣΚΥΡΟΔΕΜΑΤΟΣ ΓΙΑ ΤΗΝ ΕΞΑΣΦΑΛΙΣΗ ΜΟΝΟΔΙΘΙΚΟΥ ΠΟΛΥΟΡΟΦΟΥ ΦΕΡΟΝΤΟΣ ΟΡΓΑΝΙΣΜΟΥ	Ζαβλιάρης Κωνσταντίνος	Ζαβλιάρης Δημήτριος, ΕΛΚΕΠΡΟ ΑΒΕΕ	990100262/ 3.8.1999	ΝΑΙ	4/8/2019	(INT.CL8): E04B 1/16, E04C 2/06
2	1003545	ΠΡΟΚΑΤΑΣΚΕΥΑΣΜΕΝΟΣ ΤΡΙΓΩΝΙΚΟΣ ΦΟΡΕΑΣ ΟΠΛΙΣΜΕΝΟΥ ΣΚΥΡΟΔΕΜΑΤΟΣ	Ζαβλιάρης Δημήτριος	Ζαβλιάρης Δημήτριος, ΒΕΤΑΝΕΤ ΑΒΕΕ	990100263/ 3.8.1999	ΝΑΙ/ 9.3.2001	4/8/2019	(INT.CL7): E04C 3/20
3	1005653	ΣΥΣΤΗΜΑ ΠΡΟΚΑΤΑΣΚΕΥΗΣ ΠΟΛΥΩΡΟΦΟΝ ΚΤΙΡΙΩΝ ΑΠΟ ΘΡΟΤΡΟΠΑ ΤΟΙΧΙΑ ΚΑΙ ΠΛΑΚΕΣ ΟΠΛΙΣΜΕΝΟΥ ΣΚΥΡΟΔΕΜΑΤΟΣ	Ζαβλιάρης Κωνσταντίνος & Χριστόπουλος Κωνσταντίνος	ΒΕΤΑΝΕΤ ΑΒΕΕ - ΠΡΟΕΤ ΑΕ	990100445/ 24.12.1999	ΝΑΙ	25/12/2019	(INT.CL8): E04B 1/16
4	Αναμένεται εντός του 2008	ΣΥΣΤΗΜΑ ΔΟΜΗΣΗΣ ΚΤΙΡΙΩΝ ΜΕ ΤΗ ΧΡΗΣΗ ΔΟΜΙΚΩΝ ΣΤΟΙΧΕΙΩΝ ΑΠΟ ΠΑΡΑΜΕΝΟΝΤΑ ΤΥΠΟ - "ΒΕΤΑΤΥΡ"	Ζαβλιάρης Κωνσταντίνος	Ζαβλιάρης Κωνσταντίνος	20050100320/ 27.7.2005	ΟΧΙ	-	-

Σημειώνεται ότι τα διπλώματα ευρεσιτεχνίας δεν έχουν αποτιμηθεί διότι εισφέρθηκαν από ιδρυτές – εφευρέτες άνευ ανταλλάγματος στην εταιρεία.

Άδειες Λειτουργίας

Σύμφωνα με την έκθεση Νομικού Ελέγχου, η ΒΕΤΑΝΕΤ Α.Β.Ε.Ε. διαθέτει τις ακόλουθες άδειες λειτουργίας:

Α) Η υπ' αριθ. πρωτ. 1886/Φ.14/616/6.9.2006 Απόφαση της Διεύθυνσης Ανάπτυξης της Νομαρχιακής Αυτοδιοίκησης Ευβοίας, με την οποία αποφασίστηκε η χορήγηση α) άδειας λειτουργίας αόριστης διάρκειας και β) άδεια μηχανολογικής και κτιριακής επέκτασης διάρκειας τριών (3) ετών στην Εταιρεία σχετικά με τις εγκαταστάσεις παραγωγής προκατασκευασμένων στοιχείων από οπλισμένο και προεντεταμένο σκυρόδεμα και λοιπά δομικά υλικά πάσης φύσεως της Εταιρείας που βρίσκονται στην θέση «Παλιοχώρι Ριτσώνας» του Δήμου Αυλίδος στο Νομό Ευβοίας (Σχηματάρι).

Η εν λόγω άδεια λειτουργίας εξεδόθη με βάση τις διατάξεις του ν. 3325/2005 (ΦΕΚ Α' 68) «Ίδρυση και λειτουργία βιομηχανικών και βιοτεχνικών δραστηριοτήτων» και των κατ' εξουσιοδότηση αυτού εκδοθεισών αποφάσεων. Η κατά τα ανωτέρω άδεια χορηγήθηκε με τους εξής όρους και προϋποθέσεις:

- να τηρούνται τα μέτρα ασφαλείας για την ζωή και την υγεία των εργαζομένων,
- να τηρούνται τα μέτρα για την προστασία του περιβάλλοντος που αναφέρονται στην Έγκριση Περιβαλλοντικών Όρων και
- να εφαρμόζονται οι αστυνομικές, υγειονομικές και του Υπουργείου Εργασίας διατάξεις.

Β) Η υπ' αριθ. πρωτ. ΔΙΒΜ/Φ14.632/351/11.4.2005 Απόφαση του Νομάρχη Ροδόπης με την οποία χορηγήθηκε νέα άδεια λειτουργίας, απεριόριστης διάρκειας, κατόπιν κτιριακής και μηχανολογικής επέκτασης και διαρρύθμισης της βιομηχανίας παραγωγής προκατασκευασμένων βαρέων δομικών στοιχείων της ΒΕΤΑΝΕΤ Α.Β.Ε.Ε. η οποία βρίσκεται στην Βιομηχανική Περιοχή Κομοτηνής και ειδικότερα στον Δήμο Μαρώνιας του Νομού Ροδόπης. Σημειώνεται ότι η Εταιρεία ήταν ήδη από 12/3/2004 κάτοχος της υπ' αριθ. 85/2004 άδειας οικοδομής βιομηχανικής αποθήκης και υποστέγων της Διεύθυνσης Πολεοδομίας-Περιβάλλοντος της Νομαρχιακής Αυτοδιοίκησης Ροδόπης, η οποία (άδεια) είχε διάρκεια ισχύος μέχρι την 12/3/2008.

Η εν λόγω άδεια εξεδόθη με βάση τις διατάξεις του ν. 2546/1997, όπως αυτός ισχύει σήμερα και των αποφάσεων που εκδόθηκαν κατ' επιταγήν του, του ν. 3325/2005 «Ίδρυση και λειτουργία βιομηχανικών-βιοτεχνικών εγκαταστάσεων στο πλαίσιο της αιφύρου ανάπτυξης και άλλες διατάξεις», του από 16-3-1950 Β.Δ. «Περί διαίρεσεως, κατατάξεως κλπ. μηχανολογικών εγκαταστάσεων», όπως τροποποιήθηκε και συμπληρώθηκε με το από 24-11-1953 Β.Δ., των ν. 6422/1934, 3200/1955 και 1360/1983, του Ν.Δ. 1150/1949, του άρθρου 4 του Α.Ν. 207/1967, του από 15-10-1922 Β.Δ., του Π.Δ. 1180/1981, της Κ.Υ.Α. 69269/1990 και των ν. 2218/1994 και 2240/1994. Επίσης, η εν παρούσα άδεια χορηγήθηκε με τους ακόλουθους όρους:

- να υπάρχουν και να διατηρούνται σε καλή κατάσταση τα αναγκαία μέτρα ασφαλείας για την ζωή και την υγεία των εργαζομένων (π.χ. τοποθέτηση προστατευτικών περιφραγμάτων στα μέρη των μηχανημάτων που κινούνται επικίνδυνα, εξασφάλιση επαρκούς φωτισμού και αερισμού στους χώρους εργασίας, πρόχειρο φαρμακείο κλπ.).
- να τηρούνται τα μέτρα πυροπροστασίας που προβλέπονται από την υπ' αριθ. 5905/1995 Κ.Υ.Α. και να ανανεώνεται, στην τακτή εκάστοτε προθεσμία, το σχετικό Πιστοποιητικό Πυροπροστασίας, που χορηγείται από την Πυροσβεστική Υπηρεσία Κομοτηνής.

γ) να λαμβάνονται όλα τα αναγκαία μέτρα για την προστασία του περιβάλλοντος και για την μη πρόκληση ενοχλήσεων στους περιοίκους και να τηρούνται τα προβλεπόμενα από τις διατάξεις του π.δ. 1180/81, της Κ.Υ.Α. 69269/90 και της υπ' αριθ. ΔΠΠ&Τ/2712/18-6-1998 εγκεκριμένης από την Δ/ση Πολεοδομίας-Περιβάλλοντος και Τουρισμού του Νομαρχιακού Διαμερίσματος Ροδόπης, Μελέτης Περιβαλλοντικών Όρων, όπως αυτή τροποποιήθηκε με την υπ' αριθ. ΔΠΠΤ/1719/16-5-2000 απόφαση της ίδιας υπηρεσίας και ανανεώθηκε με την υπ' αριθ. 1834/10-9-03 απόφαση της Δ/σης ΠΕ.ΧΩ. της Περιφέρειας Ανατολικής Μακεδονίας-Θράκης.

δ) να τηρούνται με ακρίβεια οι ισχύουσες αστυνομικές, υγειονομικές και του Υπουργείου Εργασίας διατάξεις.

ε) η ηλεκτρική εγκατάσταση να συντηρείται σύμφωνα με τους ισχύοντες Κανονισμούς του Κράτους

στ) να τηρείται Βιβλίο συντήρησης μηχ/κών εγκαταστάσεων.

ζ) να τηρείται Βιβλίο Ενεργειακού Ισοζυγίου.

Η Διοίκηση της Εταιρείας δηλώνει ότι η Εταιρεία συμμορφώνεται με τους όρους και τις προϋποθέσεις βάσει των οποίων χορηγήθηκαν οι άδειες λειτουργίας, ως αυτές περιγράφονται ανωτέρω.

Σύμφωνα με δήλωση της Διοίκησης της Εταιρείας, δεν υπάρχει εξάρτηση από διπλώματα ευρεσιτεχνίας και άδειες εκμετάλλευσης του Ομίλου.

Επωνυμία – Διακριτικός Τίτλος: Η επωνυμία και ο διακριτικός τίτλος της Εταιρείας έχουν καταχωρηθεί νομότυπα στο Εμπορικό και Βιομηχανικό Επιμελητήριο Αθηνών, με αριθμό Μητρώου 149975/25.11.1999 και δεν υπάρχουν αμφισβητήσεις επί του σχετικού δικαιώματος της Εταιρείας.

Ονόματα INTERNET (Domain Names)

Η Εταιρεία κατά τη δήλωση των εκπροσώπων της έχει κατοχυρώσει τα παρακάτω domain names με ημερομηνία λήξεως της κατοχυρώσεως την έναντι κάθε domain name αναγραφόμενη ημερομηνία και ειδικότερα:

Domain name	Λήξη
betanet.gr	2/5/2009
betanetgroup.eu	23/4/2008
betanetgroup.com	5/4/2008
betanet.eu	23/9/2008
ekat-etan.gr	29/7/2008

3.10 Σημαντικές Συμβάσεις

Στο παρόν κεφάλαιο παρουσιάζονται οι σημαντικές συμβάσεις, εντός και εκτός βασικού πλαισίου δραστηριότητας, στις οποίες η Εταιρεία ή οι λοιπές εταιρείες του Ομίλου της αποτελεί συμβαλλόμενο μέρος. Σημειώνεται ότι παρατίθενται οι βασικότεροι όροι των συμβάσεων, οι οποίες περιγράφονται αναλυτικά στην έκθεση του Νομικού Ελέγχου, η οποία είναι διαθέσιμη στα γραφεία της Εταιρείας.

Η BETANET A.B.E.E., σύμφωνα με δήλωση της Διοίκησής της, δεν έχει εξάρτηση από εμπορικές, βιομηχανικές ή χρηματοοικονομικές συμβάσεις, η ύπαρξη των οποίων θα επηρέαζε τις επιχειρηματικές της δραστηριότητες ή την κερδοφορία της. Επίσης κατά την διάρκεια των δύο προηγούμενων ετών, η BETANET A.B.E.E., ή οποιαδήποτε άλλη εταιρεία του Ομίλου της, δεν είχε σημαντικές συμβάσεις (υπό την έννοια της ανάληψης, από την πλευρά της Διοικήσεως, δεσμευτικών υποχρεώσεων) ως συμβαλλόμενο μέλος, σύμφωνα με την παρ. 22 του Παραρτήματος Ι του Κανονισμού 809/2004 της Επιτροπής των Ευρωπαϊκών Κοινοτήτων, με εξαίρεση α) τις συμβάσεις Ομολογιακών Δανείων για τις οποίες η Εταιρεία και αντίστοιχα η ΕΚΑΤ – ΕΤΑΝ ΑΤΕ, έχουν αναλάβει υποχρεώσεις τις οποίες οφείλουν να τηρήσουν καθ'όλη τη διάρκεια των προαναφερθέντων δανείων, όπως αυτές περιγράφονται στην ενότητα 3.10.3 «Συμβάσεις Ομολογιακών Δανείων» και β) την σύμβαση με τον ειδικό διαπραγματευτή ΒΕΤΑ ΑΧΕ, όπως αναφέρεται στην ενότητα 3.10.8 «Λοιπές Συμβάσεις» που ακολουθεί.

3.10.1 Συμβάσεις της BETANET A.B.E.E. με συνδεδεμένες εταιρείες του Ομίλου

Σύμφωνα με το Νομικό Έλεγχο οι συμβάσεις της Εταιρείας και επιχειρήσεων συνδεδεμένων με αυτήν, υπό την έννοια του άρθρου 42ε του Κ.Ν. 2190/1920 είναι οι ακόλουθες:

Ιδιωτικό Συμφωνητικό μεταξύ της BETANET A.B.E.E. και της ΕΚΑΤ – ΕΤΑΝ ΑΤΕ για την μεταβίβαση μετοχών της «ΜΑΡΙΝΕΣ ΡΟΛΟΥ Α.Ε.»

Δυνάμει του από 19 Ιουνίου 2007 ιδιωτικού συμφωνητικού μεταβίβασης μετοχών η «ΕΚΑΤ - ΕΤΑΝ ΑΤΕ» πώλησε και μεταβίβασε προς την «BETANET A.B.E.E.» δώδεκα χιλιάδες τριακόσιες (12.300) κοινές ονομαστικές μετοχές αντί συνολικού τιμήματος 15.990 Ευρώ για το σύνολο των πωλούμενων μετοχών. Η κατά τα ανωτέρω σύμβαση μεταβίβασης των μετοχών εγκρίθηκε ειδικώς προ της καταρτίσεώς της, σύμφωνα με το άρθρο 23α κ.ν. 2190/1920, από την Έκτακτη Γενική Συνέλευση της «ΕΚΑΤ ΕΤΑΝ ΑΤΕ», η οποία πραγματοποιήθηκε την 15η Ιουνίου 2007.

Συμφωνητικό Μίσθωσης Επαγγελματικής Στέγης μεταξύ της BETANET A.B.E.E. και της ΕΚΑΤ – ΕΤΑΝ ΑΤΕ

Δυνάμει του από 20/6/2001 ιδιωτικού συμφωνητικού επαγγελματικής μίσθωσης που υπεγράφη μεταξύ των εταιρειών ΕΚΑΤ – ΕΤΑΝ ΑΤΕ και ΒΕΤΑΝΕΤ Α.Β.Ε.Ε., η πρώτη μίσθωσε από την τελευταία γραφεία έκτασης εκτάσεως 300 τ.μ. ισογείου ορόφου ακινήτου το οποίο βρίσκεται στην Κάτω Κηφισιά Αττικής, επί της οδού Ποταμού αριθ. 53 και Αυγής. Το εν λόγω ακίνητο δεν ανήκει κατά κυριότητα στην εκμισθώτρια, ήτοι την ΒΕΤΑΝΕΤ ΑΒΕΕ, αλλά αποτελεί τμήμα ενός μεγαλύτερου ακινήτου το οποίο μισθώνει η ίδια η ΒΕΤΑΝΕΤ ΑΒΕΕ δυνάμει του από 31/5/2001 ιδιωτικού συμφωνητικού επαγγελματικής μίσθωσης. Η ΒΕΤΑΝΕΤ ΑΒΕΕ παραχώρησε την χρήση του εν λόγω μισθίου ακινήτου δυνάμει του όρου 3 του από 31/5/2001 ιδιωτικού συμφωνητικού, ο οποίος όρος προβλέπει ότι «επιτρέπεται ειδικώς δια του παρόντος στην μισθώτρια εταιρεία να παραχωρήσει κατά την διάρκεια της μίσθωσης μέρος του ακινήτου σε άλλες εταιρείες, συγγενείς προς αυτήν, οι οποίες όμως θα ανήκουν στον ίδιο επιχειρηματικό όμιλο».

Στη σύμβαση ορίζεται ότι το μίσθιο θα χρησιμοποιηθεί αποκλειστικά ως χώρος στέγασης των γραφείων της ΕΚΑΤ ΕΤΑΝ ΑΤΕ, ενώ απαγορεύεται απόλυτα οποιαδήποτε μετατροπή της χρήσης του μισθίου, η ολική ή μερική υπομίσθωσή του, η με οποιονδήποτε τρόπο με ή χωρίς αντάλλαγμα παραχώρηση της χρήσης του μισθίου σε τρίτους χωρίς την προηγούμενη έγγραφη συναίνεση του εκμισθωτή. Το μηνιαίο μίσθωμα ορίστηκε βάσει της σύμβασης σε 2.347,76 Ευρώ. Η διάρκεια της μίσθωσης συμφωνήθηκε δεκαετής, αρχόμενη την 15-6-2001 και λήγουσα την 15-6-2010.

Σημειώνεται ότι η σύμβαση αυτή υπάγεται στις διατάξεις του ν. 813/1978 περί επαγγελματικής μίσθωσης, όπως ο νόμος αυτός κωδικοποιήθηκε με το π.δ. 34/1995. Σύμφωνα με το άρθρο 5 του ανωτέρω προεδρικού διατάγματος, η ελάχιστη διάρκεια των επαγγελματικών μισθώσεων είναι δωδεκαετής, ακόμη και εάν έχει συμφωνηθεί βραχύτερο χρονικό διάστημα, μπορούν όμως να λυθούν με νεότερη συμφωνία που αποδεικνύεται με έγγραφο βέβαιης χρονολογίας.

3.10.2 Συμβάσεις Πίστωσης με Ανοικτούς (Αλληλόχρεους) Λογαριασμούς

Στους πίνακες που ακολουθούν παρουσιάζονται οι συμβάσεις ανοικτών (αλληλόχρεων) δανειακών συμβάσεων που έχει υπογράψει η ΒΕΤΑΝΕΤ Α.Β.Ε.Ε. και η ΕΚΑΤ – ΕΤΑΝ αντίστοιχα.

Σύμφωνα με το Νομικό Έλεγχο οι όροι των εν λόγω συμβάσεων αυτών είναι στις περισσότερες περιπτώσεις οι συνήθεις που απαντώνται σε ανάλογες συμβάσεις και σε κάθε περίπτωση δεν παρουσιάζουν ουσιώδεις αποκλίσεις από ανάλογες συμβάσεις.

Ανοικτές Δανειακές Συμβάσεις ΒΕΤΑΝΕΤ ΑΒΕΕ						
(ποσά σε Ευρώ)						
Α/Α	ΤΡΑΠΕΖΑ	ΑΡΙΘΜΟΣ ΣΥΜΒΑΣΗΣ	ΗΜΕΡΟΜΗΝΙΑ ΥΠΟΓΡΑΦΗΣ ΑΡΧΙΚΗΣ ΣΥΜΒΑΣΗΣ	ΠΙΣΤΩΤΙΚΟ ΟΡΙΟ 30.6.2007 *	ΥΠΟΛΟΙΠΑ ΧΟΡΗΓΗΣΕΩΝ 30.6.2007 **	ΣΗΜΕΙΩΣΗ
1	ΕFG EUROBANK ERGASIAS A.E.	5177/11-07-2002	11.07.2002	€ 7.000.000	€ 1.550.000	(3)
2	ΕΜΠΟΡΙΚΗ ΤΡΑΠΕΖΑ ΤΗΣ ΕΛΛΑΔΟΣ Α.Ε.	3001/8-10-2002	8.10.2002	€ 2.863.000	€ 2.863.000	
3	ΑΛΦΑ ΤΡΑΠΕΖΑ Α.Ε.	1675121/8-10-2004	8.10.2004	€ 5.000.000	€ 2.761.000	(4)
4	ΕΘΝΙΚΗ ΤΡΑΠΕΖΑ ΤΗΣ ΕΛΛΑΔΟΣ Α.Ε.	13740/9-8-2000	9.8.2000	€ 1.146.000	€ 1.146.000	
5	ΤΡΑΠΕΖΑ ΚΥΠΡΟΥ Α.Ε.	50125334/24-5-2004	24.5.2004	€ 5.500.000	€ 1.604.000	(4)
6	ΤΡΑΠΕΖΑ ΠΕΙΡΑΙΩΣ Α.Ε.	2474911/26-6-2006	26.6.2006	€ 5.000.000	€ 2.385.000	
7	ΤΡΑΠΕΖΑ ΑΤΤΙΚΗΣ Α.Ε.	220/30-12-2002	30.12.2002	€ 2.750.000	€ 408.000	
8	ΕΥΡΩΠΑΪΚΗ ΛΑΪΚΗ ΤΡΑΠΕΖΑ Α.Ε.	521/12-9-2000	12.9.2000	€ 1.600.000	€ 0	
9	ΕΛΛΗΝΙΚΗ ΤΡΑΠΕΖΑ ΔΗΜΟΣΙΑ ΕΤΑΙΡΕΙΑ ΛΤΔ	131/23-11-2006	23.11.2006	€ 2.000.000	€ 1.758.000	
10	CITIBANK INTERNATIONAL	19484, 19485/26-5-2005	26.5.2005	€ 1.500.000	€ 547.000	
11	ΕΓΝΑΤΙΑ ΤΡΑΠΕΖΑ Α.Ε.	14483-00/3/16-5-2006	16.5.2006	€ 2.000.000	€ 1.030.000	
12	FIRST BUSINESS BANK S.A.	182/18-1-2002	18.1.2002	€ 1.170.000	€ 0	
Σύνολο				€ 37.529.000	€ 16.052.000	

* Πρόκειται για το όριο που αναφέρεται στις συμβάσεις που περιγράφονται στο Νομικό Έλεγχο, ως έχει διαμορφωθεί μετά από την υπογραφή σε κάποιες συμβάσεις πρόσθετων πράξεων αύξησης του ποσού της πίστωσης ή μεταβολής του ορίου μονομερώς από την εκάστοτε τράπεζα.

** Πρόκειται για το υπόλοιπο των χορηγήσεων ως αυτό είχε την 30.6.2007, σύμφωνα με δήλωση της Εταιρείας.

Ανοικτές Δανειακές Συμβάσεις ΕΚΑΤ-ΕΤΑΝ ΑΤΕ						
(ποσά σε Ευρώ)						
Α/Α	ΤΡΑΠΕΖΑ	ΑΡΙΘΜΟΣ ΣΥΜΒΑΣΗΣ	ΗΜΕΡΟΜΗΝΙΑ ΥΠΟΓΡΑΦΗΣ ΑΡΧΙΚΗΣ ΣΥΜΒΑΣΗΣ	ΠΙΣΤΩΤΙΚΟ ΟΡΙΟ 30.6.2007 *	ΥΠΟΛΟΙΠΑ ΧΟΡΗΓΗΣΕΩΝ 30.6.2007 **	ΣΗΜΕΙΩΣΗ
1	ΕFG EUROBANK ERGASIAS A.E.	5178/2-8-2002	2.8.2002	€ 10.500.000	€ 6.923.000	(1), (3)
2	ΕΜΠΟΡΙΚΗ ΤΡΑΠΕΖΑ ΤΗΣ ΕΛΛΑΔΟΣ Α.Ε.	3008/20-12-2002	20.12.2002	€ 2.499.000	€ 2.499.000	(1)
3	ΑΛΦΑ BANK Α.Ε.	1674121/8-10-2004	8.10.2004	€ 5.000.000	€ 41.000	(1), (4)
4	ΕΘΝΙΚΗ ΤΡΑΠΕΖΑ ΤΗΣ ΕΛΛΑΔΟΣ Α.Ε.	14142/23-10-2001	23.10.2001	€ 1.571.000	€ 1.571.000	(1)
5	ΤΡΑΠΕΖΑ ΚΥΠΡΟΥ Α.Ε.	50125335/24-5-2004	24.5.2004	€ 5.500.000	€ 1.393.000	(1), (4)
6	ΤΡΑΠΕΖΑ ΠΕΙΡΑΙΩΣ Α.Ε.	2476709/26-6-2006	26.6.2006	€ 1.000.000	€ 0	(1)
7	ASPIS BANK Α.Ε.	113040/6-6-2006	6.6.2006	€ 2.000.000	€ 680.000	(1)
8	ΤΡΑΠΕΖΑ ΑΤΤΙΚΗΣ Α.Ε.	221/30-12-2002	30.12.2002	€ 2.650.000	€ 204.000	(1)
9	ΛΑΪΚΗ ΤΡΑΠΕΖΑ Α.Ε.	645/30-10-2001	30.10.2001	€ 1.600.000	€ 0	(1)
9	ΕΓΝΑΤΙΑ ΤΡΑΠΕΖΑ Α.Ε.	14482-00/8/16-5-2006	16.5.2006	€ 2.000.000	€ 984.000	(1)
10	FIRST BUSINESS BANK S.A.	183/18-1-2002	18.1.2002	€ 1.500.000	€ 1.508.000	(2)
Σύνολο				€ 37.320.000	€ 15.803.000	

* Πρόκειται για το όριο που αναφέρεται στις συμβάσεις που περιγράφονται στο Νομικό Έλεγχο, ως έχει διαμορφωθεί μετά από την υπογραφή σε κάποιες συμβάσεις πρόσθετων πράξεων αύξησης του ποσού της πίστωσης ή μεταβολής του ορίου μονομερώς από την εκάστοτε τράπεζα.

** Πρόκειται για το υπόλοιπο των χορηγήσεων ως αυτό είχε την 30.6.2007, σύμφωνα με δήλωση της Εταιρείας.

Σημειώσεις:

(1) Στις εν λόγω συμβάσεις ως εγγυητής συμβλήθηκε η ΒΕΤΑΝΕΤ Α.Β.Ε.Ε. τόσο για την αρχική σύμβαση όσο και για τις πρόσθετες πράξεις αύξησης των πιστωτικών ορίων (σε όσες περιπτώσεις υπήρξαν πρόσθετες πράξεις).

(2) Στην κύρια σύμβαση πίστωσης ύψους € 293.470,00 δεν υπήρχε εγγυητής αλλά στην Πρόσθετη Πράξη τροποποίησης της εν λόγω σύμβασης, δυνάμει της οποίας το συνολικό όριο της πίστωσης ανήλθε σε € 1.500.000, συνεβλήθη ως εγγυητής η BETANET ABEE.

(3) Αφορούν κοινό όριο της BETANET ABEE και της EKAT – ETAN ATE ύψους € 12.000.000. Στο εν λόγω όριο συμπεριλαμβάνεται η συμμετοχή της EFG EUROBANK ERGASIAS AE ύψους € 2.600.000 στο ομολογιακό δάνειο της BETANET ύψους € 20.000.000, ενώ δεν συμπεριλαμβάνεται το ομολογιακό δάνειο ύψους € 1.500.000 που συνήψε η EKAT – ETAN με την EFG EUROBANK ERGASIAS AE.

(4) Αφορά κοινό πιστωτικό όριο της BETANET ABEE και της EKAT – ETAN ATE.

Η Διοίκηση της BETANET A.B.E.E. δηλώνει ότι πληρούνται οι σχετικοί όροι και τηρούνται οι υποχρεώσεις που περιλαμβάνονται στις παραπάνω δανειακές συμβάσεις που έχουν συνάψει η Εταιρεία και η θυγατρική της EKAT – ETAN ATE.

3.10.3 Συμβάσεις Ομολογιακών Δανείων

Η Διοίκηση της BETANET A.B.E.E. δηλώνει ότι πληρούνται οι σχετικοί όροι και τηρούνται οι υποχρεώσεις που περιλαμβάνονται στις παρακάτω συμβάσεις ομολογιακών δανείων που έχουν συνάψει η Εταιρεία και η θυγατρική της EKAT – ETAN ATE.

Η από 10/8/2006 Σύμβαση Εκδόσεως Κοινού Ομολογιακού Δανείου της BETANET A.B.E.E.

Η Τακτική Γενική Συνέλευση των μετόχων της Εταιρείας κατά την συνεδρίαση της 21/6/2006 αποφάσισε την έκδοση, βάσει των διατάξεων του ν. 3156/2003 και του κ.ν. 2190/1920, όπως ισχύει σήμερα, και την διάθεση μέσω ιδιωτικής τοποθέτησης, κοινού ομολογιακού δανείου συνολικής ονομαστικής αξίας είκοσι (20.000.000) εκατομμυρίων Ευρώ. Παράλληλα ανατέθηκε στο Διοικητικό Συμβούλιο της Εταιρείας, δυνάμει ειδικής εντολής και πληρεξουσιότητας, η εξειδίκευση των όρων του ως άνω ομολογιακού δανείου, η επιλογή των ομολογιούχων δανειστών, ο διορισμός του διαχειριστή πληρωμών και ο καθορισμός των προσώπων που θα προβούν στην υπογραφή των εν λόγω συμβάσεων.

Στο πλαίσιο της ως άνω απόφασεως υπεγράφη σύμβαση καλύψεως Κοινού Ομολογιακού Δανείου, σύμφωνα με τις διατάξεις του ν. 3156/2003 και κ.ν. 2190/1920, της οποίας σύμβασης οι ειδικότεροι όροι έχουν ως ακολούθως :

Διοργανώτρια Τράπεζα και Διαχειριστής Πληρωμών ορίστηκε η ανώνυμη τραπεζική εταιρεία με την επωνυμία «ALPHA ΤΡΑΠΕΖΑ ΑΝΩΝΥΜΟΣ ΕΤΑΙΡΕΙΑ». Ομολογιούχοι Δανειστές που κάλυψαν πρωτογενώς την κατά τα ανωτέρω έκδοση ήταν οι παρακάτω Τράπεζες: α) ALPHA ΤΡΑΠΕΖΑ ΑΝΩΝΥΜΟΣ ΕΤΑΙΡΕΙΑ, β) ΕΜΠΟΡΙΚΗ ΤΡΑΠΕΖΑ ΤΗΣ ΕΛΛΑΔΟΣ Α.Ε., γ) ΤΡΑΠΕΖΑ ΠΕΙΡΑΙΩΣ ΑΝΩΝΥΜΗ ΕΤΑΙΡΕΙΑ, δ) ΤΡΑΠΕΖΑ EFG EUROBANK ERGASIAS Α.Ε., ε) ΛΑΙΚΗ ΤΡΑΠΕΖΑ Α.Ε., στ) FBB ΠΡΩΤΗ ΕΠΙΧΕΙΡΗΜΑΤΙΚΗ ΤΡΑΠΕΖΑ Α.Ε. και ζ) ASPIS BANK Α.Ε.

Το ομολογιακό δάνειο ανήλθε στο ποσό των είκοσι (20.000.000) εκατομμυρίων Ευρώ και διαιρείται σε πέντε (5.000) χιλιάδες ανώνυμες σε φυσική μορφή (έγχαρτες) ομολογίες της Εταιρείας, ονομαστικής αξίας τεσσάρων (4.000) χιλιάδων Ευρώ εκάστης. Το προϊόν του ομολογιακού δανείου χρησιμοποιήθηκε από την Εταιρεία για: 1) αναχρηματοδότηση βραχυπρόθεσμων υποχρεώσεων σε διάφορα πιστωτικά ιδρύματα μέχρι το ποσό των οκτώ (8.000.000) εκατομμυρίων Ευρώ, 2) χρηματοδότηση εταιρικών αναγκών μέχρι το ποσό των τριών (3.000.000) εκατομμυρίων Ευρώ, 3) αναχρηματοδότηση του υφιστάμενου ομολογιακού δανείου διοργανώσεως από την Τράπεζα EFG Eurobank Ergasias μέχρι το ποσό των εννέα (9.000.000) εκατομμυρίων Ευρώ.

Από το σύνολο του ως άνω ομολογιακού δανείου, η EFG EUROBANK ERGASIAS ανέλαβε ομολογίες αξίας € 2.600 χιλ.

Το κεφάλαιο του ομολογιακού δανείου ορίστηκε να εξοφληθεί από την Εταιρεία με 10 εξαμηνιαίες τοκοχρεωλυτικές δόσεις αρχής γενομένης 18 μήνες από την υπογραφή της σύμβασης κάλυψης του δανείου (δηλαδή η συνολική περίοδος που καλύπτει το δάνειο ανέρχεται σε 72.μήνες).

Με βάση την ως άνω σύμβαση κάλυψης του ομολογιακού δανείου, η Εταιρεία ανέλαβε υποχρεώσεις τόσο οικονομικής φύσεως όσο και λοιπές υποχρεώσεις τις οποίες οφείλει να τηρεί καθ' όλη τη διάρκεια του ομολογιακού δανείου και μέχρι την ολοσχερή εξόφλησή του, εκτός εάν προηγουμένως συναινέσει εγγράφως διαφορετικά η πλειοψηφία των ομολογιούχων.

Οι υποχρεώσεις οικονομικής φύσεως περιλαμβάνουν συνοπτικά τα εξής:

- (α) Να διατηρεί ικανοποιητική κεφαλαιακή επάρκεια, κερδοφορία και ρευστότητα, όπως αυτές καθορίζονται από τους συγκεκριμένους χρηματοοικονομικούς δείκτες που αναφέρονται στη σύμβαση,
- (β) Να προσκομίζει στο Διαχειριστή Πληρωμών (i) ετήσιες ελεγμένες, απλές και ενοποιημένες, οικονομικές καταστάσεις της μέχρι την 31η Μαΐου κάθε έτους, συνοδευόμενες από Πιστοποιητικό Τηρήσεως Όρων κατά το υπόδειγμα του Παραρτήματος Ζ της σύμβασης, (ii) εξαμηνιαίες ελεγμένες, απλές και ενοποιημένες, οικονομικές καταστάσεις της μέχρι την 31η Οκτωβρίου κάθε έτους, και (iii) εν γένει να παρέχει στους Ομολογιούχους, δια του Διαχειριστή Πληρωμών, κάθε στοιχείο ή πληροφορία για την οικονομική κατάσταση και τις εργασίες της, τα οποία θα μπορούσαν να επηρεάσουν ουσιωδώς την εκ μέρους της εκπλήρωση των υποχρεώσεων και δεσμεύσεων που απορρέουν από τις Ομολογίες κλπ.
- (γ) Να διατηρεί ασφαλισμένα σε ασφαλιστική εταιρεία πρώτης τάξεως επιλογής της, αναγνωρισμένη στην ελληνική αγορά, τα περιουσιακά στοιχεία της επιχειρήσεως, στην τρέχουσα εμπορική αξία τους, οι δε συμβάσεις ασφαλίσεως να καλύπτουν όλους τους κινδύνους, που συνηθίζεται να καλύπτουν επιχειρήσεις που ασχολούνται με δραστηριότητες παρόμοιες προς εκείνες της Εκδότριας και να θέτει στη διάθεση του Διαχειριστή Πληρωμών και σε πρώτη ζήτησή του, τα οικεία ασφαλιστήρια συμβόλαια.

Οι λοιπές, υποχρεώσεις που απορρέουν από την εν λόγω σύμβαση ομολογιακού δανείου, προβλέπουν συνοπτικά τα εξής:

- (α) Να διασφαλίζει ότι οι απαιτήσεις των Ομολογιούχων από το δάνειο θα κατατάσσονται σύμφωνα με τις απαιτήσεις όλων των λοιπών (υφισταμένων ή μελλοντικών) πιστωτών της Εκδότριας εκτός από τις απαιτήσεις εκείνες οι οποίες απολαμβάνουν προνομίων κατά την Ελληνική νομοθεσία.
- (β) Να μην παραχωρεί, δέχεται ή επιτρέπει να υπάρχουν υποθήκες, προσημειώσεις ή άλλα εμπράγματα βάρη, ή δικαιώματα επί των περιουσιακών της στοιχείων καθώς και σε οποιοδήποτε άλλο περιουσιακό στοιχείο έχει στην κυριότητά της ή τυχόν αποκτήσει στο μέλλον (πλην των τυχόν υφισταμένων κατά την ημερομηνία υπογραφής της Συμβάσεως που περιγράφονται στο Παράρτημα ΣΤ της σύμβασης). Σε περίπτωση εγγραφής οιοδήποτε βάρους σε ακίνητό της, χωρίς τη συναίνεσή της, η Εκδότρια υποχρεούται να προκαλέσει την άρση και διαγραφή του βάρους αυτού από τα βιβλία του αρμοδίου υποθηκοφυλακείου εντός προθεσμίας ενενήντα (90) ημερών από της εγγραφής του.
- (γ) Να μην προβαίνει σε μείωση του μετοχικού κεφαλαίου της, εκτός εάν αυτή επιβάλλεται από τις ισχύουσες νομοθετικές διατάξεις.
- (δ) Να γνωστοποιεί στους Ομολογιούχους, αμελλητί, εγγράφως και ειδικώς, δια του Διαχειριστή Πληρωμών, κάθε Γεγονός Καταγγελίας καθώς και κάθε έγγραφο, δήλωση και ανακοίνωση την οποία λαμβάνει ή, κατά περίπτωση, απευθύνει στις εποπτεύουσες την εταιρεία αρχές, εφόσον κάθε τέτοιο έγγραφο, δήλωση ή ανακοίνωση αφορά σε γεγονός που δύναται, κατά την κρίση της, να έχει ουσιώδη επίπτωση στην ικανότητά της να εκπληρώσει τις υποχρεώσεις της υπό το Ομολογιακό Δάνειο είτε στα συμφέροντα των Ομολογιούχων.
- (ε) Να εξοφλεί εμπρόθεσμα τις οφειλές της προς το Δημόσιο και τους ασφαλιστικούς οργανισμούς που αφορούν την επιχείρηση και τα περιουσιακά της στοιχεία, εκτός εάν αυτές αμφισβητηθούν με τις προσήκουσες διαδικασίες.
- (στ) Να μην χορηγεί δάνεια ή πάσης φύσεως διευκολύνσεις σε οποιοδήποτε τρίτο πρόσωπο, επιχείρηση, εταιρεία ή οργανισμό (εξαιρουμένων οιοδήποτε εταιριών που κατά την ημερομηνία υπογραφής της παρούσης είτε είναι συνδεδεμένες με την Εκδότρια εταιρείες κατά την έννοια των άρθρων 42ε παρ. 5 και 96 παρ. 1 του κ.ν. 2190/1920 είτε ελέγχονται άμεσα ή έμμεσα από την Ελέγχουσα Πλειοψηφία), εφόσον η ενέργεια αυτή δεν αποτελεί τον κανονικό ή συνηθισμένο τρόπο διεξαγωγής των εργασιών της, ούτε να αναλαμβάνει, εγγυάται ή γίνεται, με οιοιονδήποτε άλλο τρόπο, υπεύθυνη για οφειλές άλλων προσώπων ή εταιριών (με τις αυτές ως άνω εξαιρέσεις), εκτός εάν πρόκειται για οπισθογράφιση αξιόγραφων ή άλλες παρόμοιες συναλλαγές, που αποτελούν τον συνηθισμένο τρόπο διεξαγωγής των εργασιών της επιχειρήσεως της.
- (ζ) Να μην προβαίνει σε πώληση, εκμίσθωση ή με άλλο τρόπο μεταβίβαση - ούτε να συνάπτει συμβάσεις χρηματοδοτικής πωλήσεως και επανεκμισθώσεως ακινήτων (sale and lease back) - του συνόλου ή μέρους των παγίων στοιχείων της (ήτοι ακίνητα, μηχανολογικός εξοπλισμός και συμμετοχές), που είναι απαραίτητα για την άσκηση της παραγωγικής της δραστηριότητας, εφόσον η εύλογη αξία στην αγορά του συνόλου των παγίων που πωλούνται ή με άλλο τρόπο μεταβιβάζονται καθόλη τη διάρκεια του Δανείου ή η εύλογη αξία στην αγορά των παγίων που εκμισθώνονται καθόλη τη διάρκεια του Δανείου είναι μεγαλύτερη του 30% του συνόλου των παγίων στοιχείων της.
- (η) Να μην προβαίνει σε συγχώνευση με άλλη εταιρεία (εξαιρουμένης της συγχωνεύσεως της Εκδότριας με συνδεδεμένη, σύμφωνα με το άρθρο 42ε παρ.5 του κ.ν. 2190/1920, όπως ισχύει, μ' αυτή εταιρεία ή με εταιρεία, η μετοχική σύνθεση της οποίας ελέγχεται άμεσα ή έμμεσα από τους κ.κ. Κωνσταντίνο Ζαβλιάρη και Ευάγγελο Ζαβλιάρη), ή διάσπαση, απόσχιση κλάδου με εισφορά του σε άλλη εταιρεία, εισφορά κλάδου άλλης επιχειρήσεως σ' αυτήν (με την αυτή ως άνω εξαίρεση), μετασχηματισμό ή μετατροπή της νομικής της μορφής.

(θ) Να μην προβαίνει στην εξαγορά εταιρείας στο σύνολό της ή στην αγορά ή απόκτηση με οποιοδήποτε τρόπο του μετοχικού κεφαλαίου των παγίων περιουσιακών στοιχείων ή υποχρεώσεων άλλων εταιρειών επιχειρήσεων ή οργανισμών, εξαιρουμένων: (i) της εξαγοράς από την Εκδότηρια οιασδήποτε κατά την ημερομηνία υπογραφής της παρούσης συνδεδεμένης, σύμφωνα με το άρθρο 42ε παρ.5 του κ.ν. 2190/1920, όπως ισχύει, μ' αυτή εταιρείας, ή εταιρείας, η μετοχική σύνθεση της οποίας ως προς την ελέγχουσα πλειοψηφία, ελέγχεται άμεσα ή έμμεσα από τους κ.κ. Κωνσταντίνο Ζαβλιάρη και Ευάγγελο Ζαβλιάρη και (ii) της αγοράς ή απόκτησης με οποιοδήποτε τρόπο των παγίων περιουσιακών στοιχείων εταιρειών, επιχειρήσεων ή οργανισμών, εφόσον αθροιστικά η συνολική αξία των υπό (i) και (ii) αγορών αυτών δεν υπερβαίνει το ποσό των Ευρώ τριών εκατομμυρίων (3.000.000) για τα 3 πρώτα έτη της διάρκειας του Δανείου και επιπλέον τριών εκατομμυρίων (3.000.000) Ευρώ για τα λοιπά 3 έτη της διάρκειας του Δανείου υπό την προϋπόθεση ότι δεν έχει συντρέξει Γεγονός Καταγγελίας στο χρονικό διάστημα των πρώτων τριών (3) ετών του Δανείου (οπότε και εφόσον συντρέχει η ως άνω προϋπόθεση σωρευτικά το επιτρεπτό όριο για όλη την διάρκεια του Δανείου ανέρχεται στο ποσό των 6.000.000 Ευρώ).

(ι) Να μην μεταβάλλει, εκτός Ελλάδος, την καταστατική της έδρα και να μην προβαίνει σε ουσιαστικές μεταβολές του χαρακτήρα των εργασιών και της δραστηριότητάς της, όπως αυτές διεξάγονται σήμερα.

(ια) Να διενεργεί κατά την ημερομηνία πληρωμής τόκων, την απαιτούμενη από τον νόμο παρακράτηση φόρου, καταβάλλοντας στους Ομολογιούχους, δια του Διαχειριστή Πληρωμών και μετά την Ημερομηνία Λήξεως του Ομολογιακού Δανείου, απευθείας σ' αυτούς, ποσό που αντιστοιχεί, σήμερα, στο ενενήντα τοις εκατό (90%) του ποσού των τόκων και να προσκομίζει στο Διαχειριστή Πληρωμών τη σχετική βεβαίωση παρακρατήσεως για κάθε Ομολογιούχο, εντός των πρώτων δέκα (10) Εργασίμων Ημερών του επόμενου μήνα από το μήνα καταβολής των τόκων.

(ιβ) Να ενημερώνει το Διαχειριστή Πληρωμών σχετικά με την πορεία αγωγών, προσφυγών ή λοιπών ενδίκων βοηθημάτων που εκκρεμούν ενώπιον οποιουδήποτε δικαστηρίου ή διοικητικού οργάνου, τα οποία μπορεί να επηρεάσουν ουσιαστικά κατά τρόπο αρνητικό τις εργασίες ή την οικονομική κατάστασή της.

Η από 27/7/2005 Σύμβαση Εκδόσεως Κοινού Ομολογιακού Δανείου της ΕΚΑΤ – ΕΤΑΝ ΑΤΕ με την ALPHA BANK Α.Ε.

Η Έκτακτη Γενική Συνέλευση των μετόχων της ΕΚΑΤ – ΕΤΑΝ ΑΤΕ, κατά την συνεδρίαση της 15/7/2005 αποφάσισε την έκδοση, βάσει των διατάξεων του ν. 3156/2003 και του κ.ν. 2190/1920, όπως ισχύει σήμερα, και την διάθεση μέσω ιδιωτικής τοποθέτησης, κοινού ομολογιακού δανείου συνολικής ονομαστικής αξίας έξι (6.000.000) εκατομμυρίων Ευρώ. Παράλληλα ανατέθηκε στο Διοικητικό Συμβούλιο της εταιρείας, δυνάμει ειδικής εντολής και πληρεξουσιότητας, η εξειδίκευση των λοιπών όρων του ως άνω ομολογιακού δανείου, η επιλογή των ομολογιούχων δανειστών, ο διορισμός του διαχειριστή πληρωμών και ο καθορισμός των προσώπων που θα προβούν στην υπογραφή των εν λόγω συμβάσεων.

Σε εκτέλεση της ως άνω αποφάσεως υπεγράφη σύμβαση καλύψεως Κοινού Ομολογιακού Δανείου, σύμφωνα με τις διατάξεις του ν. 3156/2003 και του κ.ν. 2190/1920 και ειδικότερα :

Διοργανώτρια Τράπεζα και Διαχειριστής Πληρωμών ορίστηκε η ανώνυμη τραπεζική εταιρεία με την επωνυμία «ALPHA ΤΡΑΠΕΖΑ ΑΝΩΝΥΜΟΣ ΕΤΑΙΡΕΙΑ». Μοναδικός Ομολογιούχος Δανειστής που κάλυψε την κατά τα ανωτέρω έκδοση ήταν η ALPHA ΤΡΑΠΕΖΑ ΑΝΩΝΥΜΟΣ ΕΤΑΙΡΕΙΑ. Εγγυητής της εν λόγω σύμβασης είναι η «ΒΕΤΑΝΕΤ ΑΝΩΝΥΜΗ ΒΙΟΜΗΧΑΝΙΚΗ ΚΑΙ ΕΜΠΟΡΙΚΗ ΕΤΑΙΡΕΙΑ ΣΥΣΤΗΜΑΤΑ ΟΡΓΑΝΩΜΕΝΗΣ ΔΟΜΗΣΗΣ». Το ομολογιακό δάνειο ανέρχεται στο ποσό των έξι (6.000.000) εκατομμυρίων Ευρώ, δύναται να εκδοθεί σε δύο (2) σειρές και διαιρείται σε εκατόν πενήντα (150) κοινές, ανώνυμες σε φυσική μορφή (έγχαρτες) ομολογίες της Εταιρείας, ονομαστικής αξίας σαράντα χιλιάδων (40.000) Ευρώ εκάστης. Το προϊόν του ομολογιακού δανείου χρησιμοποιήθηκε από την ΕΚΑΤ – ΕΤΑΝ ΑΤΕ αφενός μεν για την αναχρηματοδότηση υφιστάμενου δανεισμού και αφετέρου ως κεφάλαιο κινήσεως.

Η αποπληρωμή του κεφαλαίου των Ομολογιών θα γίνει σε 21 τριμηνιαίες δόσεις, η πρώτη εκ των οποίων θα πραγματοποιηθεί την πρώτη επέτειο της από την ημερομηνία έκδοσης της πρώτης σειράς ομολογιών (δηλαδή σ συνολική περίοδος που καλύπτει το δάνειο ανήλθε σε 72 μήνες).

Με βάση την ως άνω σύμβαση του ομολογιακού δανείου, η ΕΚΑΤ – ΕΤΑΝ ΑΤΕ έχει αναλάβει έναντι του Διαχειριστή Πληρωμών και των Ομολογιούχων θετικές και αρνητικές υποχρεώσεις τις οποίες οφείλει να τηρεί καθ' όλη τη διάρκεια του ομολογιακού δανείου και μέχρι την ολοσχερή εξόφλησή του, εκτός εάν προηγουμένως συναινέσει εγγράφως διαφορετικά η πλειοψηφία των ομολογιούχων. Οι υποχρεώσεις αυτές περιγράφονται αναλυτικά στην εν λόγω σύμβαση ομολογιακού δανείου.

Το Διοικητικό Συμβούλιο της ΒΕΤΑΝΕΤ ΑΒΕΕ που συνήλθε στις 26/7/2007 έλαβε απόφαση για την παροχή εγγύησης προς τους Ομολογιούχους Δανειστές υπέρ της ΕΚΑΤ – ΕΤΑΝ ΑΤΕ, και συγκεκριμένα:

Η BETANET A.B.E.E., ως Εγγυητής στην εν λόγω σύμβαση, δηλώνει ότι εγγυάται στους Ομολογιούχους Δανειστές, υπέρ της ΕΚΑΤ –ΕΤΑΝ ΑΤΕΡ, την τήρηση των όρων της Συμβάσεως και την απ' αυτόν εξόφληση κάθε οφειλομένου εκ της Συμβάσεως και των τίτλων των Ομολογιών ποσού, κατά κεφάλαιο, τόκους και πάσης φύσεως έξοδα, παραιτούμενος από τις ενστάσεις διαιρέσεως και διζήσεως και από όλα τα δικαιώματα, ενστάσεις και ευεργετήματα που απορρέουν από τις διατάξεις των άρθρων 852, 853, 855, 858, 861, 862 του Αστικού Κώδικα, ευθυνόμενος ως πρωτοφειλέτης. Επίσης, δηλώνει ότι κάθε αναγνώριση της οφειλής από την ΕΚΑΤ –ΕΤΑΝ ΑΤΕ ή αφηρημένη υπόσχεση από αυτήν καταβολής του Χρέους υποχρεώνει και την ίδια.

Ο Εγγυητής ευθύνεται έναντι των Ομολογιούχων ανεξαρτήτως του νομοτύπου των από την ΕΚΑΤ –ΕΤΑΝ ΑΤΕ αναλαμβανόμενων με τη Σύμβαση και τις Ομολογίες υποχρεώσεων και ανεξαρτήτως νομικών ή άλλων ελαττωμάτων που αφορούν την εκπροσώπηση αυτής.

Ο Εγγυητής δεν ελευθερώνεται έστω και αν, εξ ουιούδηποτε λόγου βαρύνοντος ή μη το Διαχειριστή Πληρωμών ή τους Ομολογιούχους, κατέστη αδύνατος η υπό της ΕΚΑΤ – ΕΤΑΝ ΑΤΕ ικανοποίηση τους, ούτε οι Ομολογιούχοι, για οποιοδήποτε λόγο, παραιτήθηκαν των ασφαλειών υπέρ των απαιτήσεών τους, του Εγγυητή παρέχοντος από σήμερα προς τους Ομολογιούχους, ανεκκλήτως, την ανεπιφύλακτη συναίνεσή του, όπως παραιτείται οποτεδήποτε από τις προς εξασφάλιση του Ομολογιακού Δανείου ληφθείσες και μελλοντικά ληφθησόμενες απ' αυτούς εμπράγματα ή προσωπικές ασφάλειες. Τυχόν απόσβεση της κυρίας οφειλής άνευ ικανοποίησης των Ομολογιούχων ή τυχόν καθυστέρηση ή αμέλεια σχετικά με την ανάληψη και συνέχιση από τον Εκπρόσωπο της δικαστικής επιδιώξεως των απαιτήσεων των Ομολογιούχων, συμφωνείται, ότι δεν αποτελούν λόγο ελευθέρωσης του Εγγυητή.

Ο Εγγυητής παραιτείται έναντι των Ομολογιούχων του δικαιώματος να ασκήσει τα τυχόν εξ αναγωγής δικαιώματά του κατά της ΕΚΑΤ – ΕΤΑΝ ΑΤΕ, εφόσον υφίσταται ανεξόφλητο υπόλοιπο των απαιτήσεων των Ομολογιούχων Δανειστών από το Ομολογιακό Δάνειο καθώς και του δικαιώματος υποκαταστάσεώς του στα παρεπόμενα εμπράγματα δικαιώματα αυτών, έστω και εάν οι εκ της Συμβάσεως και των τίτλων των Ομολογιών απαιτήσεις των Ομολογιούχων Δανειστών εξοφλήθηκαν ολοσχερώς απ' αυτόν.

Επίσης, η ΒΕΤΑΝΕΤ Α.Β.Ε.Ε, ως Εγγυητής στην εν λόγω σύμβαση, προέβη σε πλήθος διαβεβαιώσεων και ανέλαβε πλήθος υποχρεώσεων, μεταξύ των οποίων μέχρι την ολοσχερή εξόφληση κάθε απαιτήσεως από το Ομολογιακό Δάνειο, ότι η άμεση ή έμμεση συμμετοχή της στο μετοχικό κεφάλαιο της ΕΚΑΤ – ΕΤΑΝ ΑΤΕ ουδέποτε θα βρεθεί κατώτερη του 33,4% του εκάστοτε ολοσχερώς καταβεβλημένου κεφαλαίου και των δικαιωμάτων ψήφου της ΕΚΑΤ – ΕΤΑΝ ΑΤΕ.

Η από 21/3/2006 Σύμβαση Εκδόσεως Κοινού Ομολογιακού Δανείου της ΕΚΑΤ – ΕΤΑΝ ΑΤΕ με την ΕFG EUROBANK ERGASIAS A.E.

Η Έκτακτη Γενική Συνέλευση των μετόχων της ΕΚΑΤ – ΕΤΑΝ ΑΤΕ κατά την συνεδρίαση της 15/03/2006 αποφάσισε την έκδοση κοινού ομολογιακού δανείου ύψους έως πεντακόσιες χιλιάδες (500.000,00) Ευρώ. Παράλληλα ανατέθηκε στο Διοικητικό Συμβούλιο της εταιρείας, δυνάμει ειδικής εντολής και πληρεξουσιότητας, η εξειδίκευση των λοιπών όρων του ως άνω ομολογιακού δανείου, η επιλογή των ομολογιούχων δανειστών, ο διορισμός του διαχειριστή πληρωμών και ο καθορισμός των προσώπων που θα προβούν στην υπογραφή των εν λόγω συμβάσεων.

Την κάλυψη του εν λόγω δανείου ανέλαβε η ανώνυμη τραπεζική εταιρεία με την επωνυμία «ΕFG EUROBANK ERGASIAS A.E.», η οποία ορίστηκε ταυτόχρονα πληρεξούσιος καταβολών και εκπρόσωπος των ομολογιούχων δανειστών. Εγγυητής της εν λόγω σύμβασης είναι η «ΒΕΤΑΝΕΤ ΑΝΩΝΥΜΗ ΒΙΟΜΗΧΑΝΙΚΗ ΚΑΙ ΕΜΠΟΡΙΚΗ ΕΤΑΙΡΕΙΑ ΣΥΣΤΗΜΑΤΑ ΟΡΓΑΝΩΜΕΝΗΣ ΔΟΜΗΣΗΣ». Το ομολογιακό δάνειο ανέρχεται στο ποσό των πεντακοσίων χιλιάδων (500.000,00) Ευρώ και διαιρείται σε δέκα έξι (16) ανώνυμες ομολογίες, ονομαστικής αξίας 31.250,00 Ευρώ εκάστης. Το προϊόν του ομολογιακού δανείου χρησιμοποιήθηκε από την ΕΚΑΤ – ΕΤΑΝ ΑΤΕ ως κεφάλαιο κινήσεως. Η αποπληρωμή του κεφαλαίου των Ομολογιών θα γίνει σε δέκα έξι (16) ισόποσες τριμηνιαίες δόσεις, ξεκινώντας στις 15/10/2007.

Ο Εγγυητής, ήτοι η Εταιρεία ΒΕΤΑΝΕΤ Α.Β.Ε.Ε., εγγυάται προς τους ομολογιούχους την εμπρόθεσμη και προσήκουσα εξόφληση των κάθε φύσεως απαιτήσεών τους κατά της ΕΚΑΤ – ΕΤΑΝ ΑΤΕ, οι οποίες απορρέουν ή θα απορρέουν από τις ομολογίες, όπως απαιτήσεις από κεφάλαιο, τόκους, τόκους υπερημερίας, περιλαμβανομένων και των τόκων επί των ληξιπρόθεσμων τόκων και τόκων υπερημερίας, έξοδα, δαπάνες και λοιπά κονδύλια και μάλιστα και σε περίπτωση καταγγελίας του δανείου για οποιοδήποτε προβλεπόμενο στους όρους του δανείου λόγο, και γενικά την εκπλήρωση όλων των υποχρεώσεων του εκδότη έναντι των ομολογιούχων σύμφωνα με τους όρους του δανείου, ενεχόμενος εις ολόκληρον με τον εκδότη και ως αυτοφειλέτης.

Ο Εγγυητής ευθύνεται ανεξαρτήτως από το νομότυπο της υποχρέωσης που έχει αναλάβει η ΕΚΑΤ – ΕΤΑΝ ΑΤΕ, ιδίως δε ανεξαρτήτως από ελαττώματα σχετικά με την εκπροσώπησή του.

Επίσης, ο Εγγυητής: α) παραιτείται από το δικαίωμα της διζήσεως και από το δικαίωμα να προτείνει κατά το άρθρο 853 Α.Κ. ενστάσεις της ΕΚΑΤ – ΕΤΑΝ ΑΤΕ κατά των ομολογιούχων, β) παραιτείται έναντι των ομολογιούχων του δικαιώματος να ασκήσει τα τυχόν δικαιώματα από αναγωγή που θα έχει κατά της ΕΚΑΤ – ΕΤΑΝ ΑΤΕ και επί πλειόνων εγγυητών κατά των άλλων εγγυητών, εφόσον θα υπάρξει ανεξόφλητη οφειλή από την ομολογία, γ) παραιτείται έναντι των ομολογιούχων του δικαιώματος της υποκαταστάσεώς του στα παρεπόμενα εμπράγματα δικαιώματα αυτών έστω και αν η απαίτηση των ομολογιούχων εξοφληθεί ολοσχερώς από αυτόν.

Η από 13/3/2006 Σύμβαση Εκδόσεως Κοινού Ομολογιακού Δανείου της ΕΚΑΤ – ΕΤΑΝ ΑΤΕ με την ΕFG EUROBANK ERGASIAS A.E.

Η Έκτακτη Γενική Συνέλευση των μετόχων της ΕΚΑΤ – ΕΤΑΝ ΑΤΕ κατά την συνεδρίαση της 7/3/2006 αποφάσισε την έκδοση κοινού ομολογιακού δανείου ύψους έως ένα εκατομμύριο (1.000.000,00) Ευρώ. Παράλληλα ανατέθηκε στο Διοικητικό Συμβούλιο της εταιρείας, δυνάμει ειδικής εντολής και πληρεξουσιότητας, η εξειδίκευση των λοιπών όρων του ως άνω ομολογιακού δανείου, η επιλογή των ομολογιούχων δανειστών, ο διορισμός του διαχειριστή πληρωμών και ο καθορισμός των προσώπων που θα προβούν στην υπογραφή των εν λόγω συμβάσεων.

Την κάλυψη του εν λόγω δανείου ανέλαβε η ανώνυμη τραπεζική εταιρεία με την επωνυμία «ΕFG EUROBANK ERGASIAS A.E.», η οποία ορίστηκε ταυτόχρονα πληρεξούσιος καταβολών και εκπρόσωπος των ομολογιούχων δανειστών. Εγγυητής της εν λόγω σύμβασης είναι η «ΒΕΤΑΝΕΤ ΑΝΩΝΥΜΗ ΒΙΟΜΗΧΑΝΙΚΗ ΚΑΙ ΕΜΠΟΡΙΚΗ ΕΤΑΙΡΕΙΑ ΣΥΣΤΗΜΑΤΑ ΟΡΓΑΝΩΜΕΝΗΣ ΔΟΜΗΣΗΣ». Το ομολογιακό δάνειο ανέρχεται στο ποσό του ενός εκατομμυρίου Ευρώ (1.000.000,00) Ευρώ και διαιρείται σε δέκα έξι (16) ανώνυμες ομολογίες, ονομαστικής αξίας 62.500,00 Ευρώ εκάστης. Το προϊόν του ομολογιακού δανείου χρησιμοποιήθηκε από την εταιρεία ως κεφάλαιο κινήσεως. Η αποπληρωμή του κεφαλαίου των Ομολογιών θα γίνει σε δέκα έξι (16) ισόποσες τριμηνιαίες δόσεις, ξεκινώντας στις 15/10/2007.

Ο Εγγυητής, ήτοι η Εταιρεία ΒΕΤΑΝΕΤ Α.Β.Ε.Ε., εγγυάται προς τους ομολογιούχους την εμπρόθεσμη και προσήκουσα εξόφληση των κάθε φύσεως απαιτήσεών τους κατά της ΕΚΑΤ – ΕΤΑΝ ΑΤΕ, οι οποίες απορρέουν ή θα απορρέουν από τις ομολογίες, όπως απαιτήσεις από κεφάλαιο, τόκους, τόκους υπερημερίας, περιλαμβανομένων και των τόκων επί των ληξιπρόθεσμων τόκων και τόκων υπερημερίας, έξοδα, δαπάνες και λοιπά κονδύλια και μάλιστα και σε περίπτωση καταγγελίας του δανείου για οποιοδήποτε προβλεπόμενο στους όρους του δανείου λόγο, και γενικά την εκπλήρωση όλων των υποχρεώσεων του εκδότη έναντι των ομολογιούχων σύμφωνα με τους όρους του δανείου, ενεχόμενος εις ολόκληρον με την ΕΚΑΤ – ΕΤΑΝ ΑΤΕ και ως αυτοφειλέτης.

Ο Εγγυητής ευθύνεται ανεξαρτήτως από το νομότυπο της υποχρέωσης που έχει αναλάβει η ΕΚΑΤ – ΕΤΑΝ ΑΤΕ, ιδίως δε ανεξαρτήτως από ελαττώματα σχετικά με την εκπροσώπησή του.

Επίσης, ο Εγγυητής: α) παραιτείται από το δικαίωμα της διζήσεως και από το δικαίωμα να προτείνει κατά το άρθρο 853 Α.Κ., ενστάσεις της ΕΚΑΤ – ΕΤΑΝ ΑΤΕ κατά των ομολογιούχων, β) παραιτείται έναντι των ομολογιούχων του δικαιώματος να ασκήσει τα τυχόν δικαιώματα από αναγωγή που θα έχει κατά του εκδότη και επί πλειόνων εγγυητών κατά των άλλων εγγυητών, εφόσον θα υπάρξει ανεξόφλητη οφειλή από την ομολογία, γ) παραιτείται έναντι των ομολογιούχων του δικαιώματος της υποκαταστάσεώς του στα παρεπόμενα εμπράγματα δικαιώματα αυτών έστω και αν η απαίτηση των ομολογιούχων εξοφληθεί ολοσχερώς από αυτόν.

3.10.4 Συμβάσεις Χρηματοδοτικής Μίσθωσης

Σύμβαση Χρηματοδοτικής Μίσθωσης της ΒΕΤΑΝΕΤ Α.Β.Ε.Ε. με την «ΛΑΪΚΗ ΧΡΗΜΑΤΟΔΟΤΙΚΕΣ ΜΙΣΘΩΣΕΙΣ Α.Ε.»

Η ΒΕΤΑΝΕΤ Α.Β.Ε.Ε. έχει υπογράψει την υπ' αριθ. 3586/30.6.2006 σύμβαση χρηματοδοτικής μίσθωσης με την «ΛΑΪΚΗ ΧΡΗΜΑΤΟΔΟΤΙΚΕΣ ΜΙΣΘΩΣΕΙΣ Α.Ε.», η οποία εν συνεχεία συμπληρώθηκε - τροποποιήθηκε με την υπ' αριθ. 3586/14-6-2007 Πρόσθετη Πράξη. Με την εν λόγω σύμβαση η Εταιρεία μίσθωσε καινούριο μηχανολογικό και λοιπό εξοπλισμό, ο οποίος αφορά αυτόματο συγκρότημα κοπής, επεξεργασίας και μορφοποίησης του αναγκαίου για τις κατασκευές σιδηροπλισμού. Προμηθευτής του εν λόγω εξοπλισμού είναι η Μ.Ε.Ρ Μ.Ε.Ρ. Machine Elettroniche Piegatrici S.p.A., Via Leonardo Da Vinci, 20-33010 Reana del Roiale (Ud) - ITALY. Ως προθεσμία παράδοσης του μισθίου, ήτοι του εξοπλισμού, συμφωνήθηκε η 24.12.2006. Τόπος εγκατάστασης του μισθίου ορίστηκε η Νέα Κηφισιά Αττικής (οδός Ποταμού αριθ. 53 και Αυγής). Η τελική αξία κτήσης ανήλθε σε € 768.549,60 πλέον Φ.Π.Α. Η διάρκεια της μίσθωσης συμφωνήθηκε 72 μήνες με έναρξη στις 25.5.2007. Το πρώτο μίσθωμα ανέρχεται σε € 115.200,00 πλέον Φ.Π.Α και στη συνέχεια το καθένα από τα εβδομήντα δύο (72) μηνιαία μισθώματα θα ανέρχεται σε € 11.039,87 πλέον Φ.Π.Α. Ημερομηνία

πληρωμής ορίστηκε η 25η μέρα κάθε μήνα με έναρξη στις 25.5.2007 και τέλος στις 25.4.2013, με εξαίρεση το πρώτο μίσθωμα το οποίο είναι καταβλητέο κατά την υπογραφή της παρούσας πρόσθετης πράξης. Το τίμημα εξαγοράς ανέρχεται στο ποσό του ενός (1,00) Ευρώ πλέον Φ.Π.Α. Σχετικά με το δικαίωμα υπεκμίσθωσης του εξοπλισμού προβλέφθηκαν τα ακόλουθα: παρέχεται δικαίωμα υπεκμίσθωσης των μισθίων σε τρίτους υπό την προϋπόθεση ότι: α) η υπεκμίσθωση εμπίπτει στον εταιρικό σκοπό του μισθωτή και β) θα γνωστοποιηθεί εγγράφως τα στοιχεία των εκάστοτε υπομισθωτών στην εταιρεία πριν από τη σύναψη της υπομίσθωσης. Συμφωνείται ρητά ότι σε κάθε περίπτωση υπομίσθωσης, ο μισθωτής παραμένει ο μόνος υπόχρεος έναντι της εταιρείας για την προσήκουσα καταβολή του μισθώματος, σύμφωνα με τους όρους της παρούσας.

Σύμβαση Χρηματοδοτικής Μίσθωσης της ΕΚΑΤ – ΕΤΑΝ ΑΤΕ με την «ΕFG EUROBANK ΧΡΗΜΑΤΟΔΟΤΙΚΕΣ ΜΙΣΘΩΣΕΙΣ Α.Ε.»

Δυνάμει της υπ' αριθ. 1.511/1.8.2006 συμβολαιογραφικής πράξης συνήφθη σύμβαση χρηματοδοτικής μίσθωσης ακινήτου μεταξύ της «ΕFG Eurobank Ergasias Χρηματοδοτικές Μισθώσεις Ανώνυμη Εταιρεία» και της ΕΚΑΤ – ΕΤΑΝ ΑΤΕ. Αντικείμενο της ως άνω σύμβασης είναι η χρηματοδοτική μίσθωση μιας αυτοτελούς, διηρημένης και διακεκριμένης οριζόντιας ιδιοκτησίας-κατοικίας, μιας οικοδομής (συγκροτήματος εξοχικών κατοικιών), ανεγερθείσης επί αγρού κειμένου στον Δήμο Παροικιάς Πάρου Κυκλάδων, στην θέση Κορακιά, συνολικής επιφάνειας 109,00 τ.μ. Την εν λόγω ιδιοκτησία απέκτησε η εταιρεία «ΕΚΑΤ-ΕΤΑΝ ΕΙΔΙΚΕΣ ΚΑΤΑΣΚΕΥΕΣ ΑΝΩΝΥΜΗ ΤΕΧΝΙΚΗ ΕΤΑΙΡΙΑ» εξ αγοράς παρά της ανωνύμου εταιρείας με την επωνυμία «ΕΚΑΜ ΑΝΩΝΥΜΗ ΕΤΑΙΡΙΑ - ΤΕΧΝΙΚΑ ΕΡΓΑ – ΕΜΠΟΡΙΟ –ΑΝΤΙΠΡΟΣΩΠΕΙΕΣ – ΣΤΑΘΜΟΣ ΑΥΤΟΚΙΝΗΤΩΝ».

Το μίσθωμα συμφωνήθηκε πληρωτέο κατά την 1η εκάστου μηνός, αρχής γενομένης από της 1ης Αυγούστου, τα δε υπόλοιπα 119 μισθώματα είναι καταβλητέα την αντίστοιχη ημερομηνία των κατά σειρά επόμενων μηνών ως τη λήξη της χρηματοδοτικής μίσθωσης, η οποία είναι την 1/7/2016. Το μίσθωμα συμφωνείται να καταβάλλεται καθαρό από κάθε δικαίωμα συμψηφισμού ή ανταξιώσεως και χωρίς καμία έκπτωση ή επιβάρυνση ή παρακράτηση. Για τον κατά τα ανωτέρω καθορισμό του ύψους του μισθώματος θα λαμβάνεται υπόψη το συνολικό κόστος απόκτησης του μισθίου, ποσού 259.006,75 και το μίσθωμα θα αναπροσαρμόζεται προς τα πάνω ή προς τα κάτω με βάση τις διακυμάνσεις του επιτοκίου EURIBOR μηνός (Μέτρο αναφοράς), όπως αυτό ισχύει την ημέρα που αυτό καθίσταται ληξιπρόθεσμο το προηγούμενο μίσθωμα με ενδεικτική τιμή της 28.7.2006: 3.02%. Κατ' εξαίρεση ο υπολογισμός του πρώτου και δεύτερου μισθώματος βασίζεται στο επιτόκιο που ισχύει δύο μέρες πριν την έναρξη της μίσθωσης.

3.10.5 Συμβάσεις Πρακτορείας Επιχειρηματικών Απαιτήσεων (Factoring)

Στον πίνακα που ακολουθεί παρουσιάζονται οι συμβάσεις πρακτορείας επιχειρηματικών απαιτήσεων που έχει συνάψει η ΒΕΤΑΝΕΤ Α.Β.Ε.Ε.:

Α/Α	ΕΤΑΙΡΕΙΑ ΠΡΑΚΤΟΡΕΙΑΣ	ΑΡΙΘΜΟΣ ΣΥΜΒΑΣΗΣ	ΗΜΕΡΟΜΗΝΙΑ ΥΠΟΓΡΑΦΗΣ	ΔΙΑΡΚΕΙΑ ΣΥΜΒΑΣΗΣ	ΣΥΝΟΛΟ ΕΚΧΩΡΟΥΜΕΝΩΝ ΑΠΑΙΤΗΣΕΩΝ	ΔΙΑΡΚΕΙΑ ΑΠΑΙΤΗΣΕΩΝ	ΠΑΡΑΤΗΡΗΣΕΙΣ
1	EFG FACTORS A.E.	914/27-12-2006 ⁽¹⁾	27.12.2006	Αόριστη	€ 1.674.599	Όχι μεγαλύτερη των 6 μηνών	-
2	ΠΕΙΡΑΙΩΣ FACTORING A.E.	465/3-12-2004	3.12.2004	Έως 31.12.2005, αυτόματα ανανεούμενη για 12 μήνες εκτός αν καταγγελλθεί. Σε κάθε περίπτωση λήγει μετά την παρέλευση 5 ετών από την υπογραφή της.	€ 1.500.000	Όχι μεγαλύτερη των 180 ημερών	Ποσοστό προεξόφλησης 95% Χωρίς δικαίωμα αναγωγής
3	ΠΕΙΡΑΙΩΣ FACTORING A.E.	486/9-12-2004	9.12.2004		€ 3.500.000	Όχι μεγαλύτερη των 180 ημερών	Ποσοστό προεξόφλησης 90% Με δικαίωμα μερικής αναγωγής
4	ΛΑΙΚΗ FACTORING A.E.	432/1-11-2006	1.11.2006	Αόριστη	€ 500.000	Όχι μεγαλύτερη των 360 ημερών	Ποσοστό προεξόφλησης 90% + επιπλέον 5% εφόσον εξασφαλιστεί με μεταχρονολογημένες επιταγές.
5	ΛΑΙΚΗ FACTORING A.E.	433/1-11-2006	1.11.2006	Αόριστη	€ 1.000.000	Όχι μεγαλύτερη των 180 ημερών	Ποσοστό προεξόφλησης 90% + επιπλέον 5% εφόσον εξασφαλιστεί με μεταχρονολογημένες επιταγές.

Σημειώσεις:

(1) Στην εν λόγω σύμβαση συνεβλήθη ως εγγυητής ο κος Χαράλαμπος Νιανιακούδης.

Επίσης, στον πίνακα που ακολουθεί παρουσιάζονται οι συμβάσεις πρακτορείας επιχειρηματικών απαιτήσεων που έχει συνάψει η ΕΚΑΤ – ΕΤΑΝ ΑΤΕ:

Α/Α	ΕΤΑΙΡΕΙΑ ΠΡΑΚΤΟΡΕΙΑΣ	ΑΡΙΘΜΟΣ ΣΥΜΒΑΣΗΣ	ΗΜΕΡΟΜΗΝΙΑ ΥΠΟΓΡΑΦΗΣ	ΔΙΑΡΚΕΙΑ ΣΥΜΒΑΣΗΣ	ΣΥΝΟΛΟ ΕΚΧΩΡΟΥΜΕΝΩΝ ΔΙΑΙΤΗΣΕΩΝ	ΔΙΑΡΚΕΙΑ ΑΠΑΙΤΗΣΕΩΝ	ΠΑΡΑΤΗΡΗΣΕΙΣ
1	EFG FACTORS A.E.	891/4-12-2006 Πρόσθετη Πράξη 891/28.12.2006	4.12.2006 & 28.12.2006	Αόριστη	€ 2.474.408,19	Όχι μεγαλύτερη των 6 μηνών	-
2	ΠΕΙΡΑΙΩΣ FACTORING A.E.	509/7-3-2005	7.3.2005	Έως 31.12.2005, αυτόματα ανανεούμενη για 12 μήνες εκτός αν καταγγελλθεί. Σε κάθε περίπτωση μετά την παρέλευση 5 ετών από την υπογραφή της.	€ 1.500.000	Όχι μεγαλύτερη των 180 ημερών	Ποσοστό προεξόφλησης 100% - Χωρίς δικαίωμα αναγωγής
3	ΠΕΙΡΑΙΩΣ FACTORING A.E.	510/7-3-2005	7.3.2005		€ 3.000.000	Όχι μεγαλύτερη των 180 ημερών	Ποσοστό προεξόφλησης 90% Με δικαίωμα μερικής αναγωγής.
4	ΛΑΙΚΗ FACTORING A.E.	435/1-11-2006 ⁽¹⁾	1.11.2006	Αόριστη	€ 1.000.000	Όχι μεγαλύτερη των 180 ημερών	Ποσοστό προεξόφλησης 90% + επιπλέον 5% εφόσον εξασφαλιστεί με μεταχρονολογημένες επιταγές.

Σημειώσεις:

(1) Στην εν λόγω σύμβαση συνεβλήθη ως εγγυητής η BETANET A.B.E.E.

3.10.6 Συμβάσεις δικαιοχρησίας (franchising) & Συμβάσεις Εμπορικής Συνεργασίας

Ο Έκτακτος Νομικός Ελεγκτής αναφέρει στην έκθεσή του τα ακόλουθα αναφορικά με τους βασικούς όρους των συμβάσεων δικαιοχρησίας που έχει συνάψει η Εταιρεία:

Στα πλαίσια της περαιτέρω ανάπτυξης και επέκτασης του δικτύου της, η Εταιρεία έχει προβεί στην κατάρτιση συμβάσεων δικαιοχρησίας. Η δικαιοχρησία είναι σύστημα που εξασφαλίζει την γεωγραφική επέκταση της προώθησης και πώλησης προϊόντων και υπηρεσιών. Βασίζεται σε μια στενή και συνεχή συνεργασία μεταξύ του δικαιοπαρόχου και του δικαιοδόχου. Ο πρώτος παρέχει στον δεύτερο το δικαίωμα να ασκεί επιχειρηματική δραστηριότητα σύμφωνα με τα πρότυπα που ο ίδιος έχει αναπτύξει. Έτσι, ο δικαιοδόχος, χρησιμοποιώντας το κύρος, τη φήμη, το όνομα, την τεχνογνωσία, τις επιχειρηματικές μεθόδους, καθώς και άλλα δικαιώματα που του παρέχονται, δημιουργεί μια καινούρια επιχείρηση με τη διαρκή υποστήριξη του δικαιοπαρόχου. Με το σύστημα της δικαιοχρησίας επιτυγχάνεται:

- Για τον δικαιοπάροχο η αύξηση και γεωγραφική επέκταση των πωλήσεων, προϊόντων και υπηρεσιών του από δίκτυο ανεξάρτητων επιχειρηματιών που λειτουργούν όχι παθητικά ως υπάλληλοι, αλλά με τους κανόνες της ιδιωτικής πρωτοβουλίας.
- Για τον δικαιοδόχο η δυνατότητα δημιουργίας μιας κερδοφόρας επιχείρησης, αξιοποιώντας ένα καταξιωμένο όνομα με αναγνώριση και κύρος, διασφαλίζοντας συγχρόνως το μηδενισμό των κινδύνων που εγκυμονεί το ξεκίνημα κάθε νέας επιχειρηματικής δραστηριότητας και την ελαχιστοποίηση των επενδύσεων για το σκοπό αυτό (επενδύσεις σε χρήμα, χρόνο, κόπο κλπ.)

Στα πλαίσια της συνεργασίας για την επίτευξη της σωστής λειτουργίας και ανάπτυξης του δικτύου, η BETANET παραδίδει στους δικαιοδόχους εγχειρίδιο λειτουργίας (operational manual) που μεταξύ άλλων αναφέρεται και στους εξής τομείς:

- Προδιαγραφές εγκαταστάσεων – εξοπλισμού
- Εκπαίδευση προσωπικού
- Σύστημα ελέγχου και διαδικασίες λειτουργίας
- Τεχνική υποστήριξη
- Ενιαία επιχειρηματική και επικοινωνιακή πολιτική
- Ποιοτικό έλεγχο προϊόντων και δικτύου
- Τακτικά συνέδρια μελών

Το σύστημα δικαιοχρησίας της BETANET προβλέπει και αναλύει όλες τις παραμέτρους που καθορίζουν την επιτυχή λειτουργία και ανάπτυξη του δικτύου. Το μόνο που απαιτείται είναι η αξιόπιστη εφαρμογή του από τον δικαιοδόχο και φυσικά η δική του έντονη δραστηριοποίηση στην νέα επιχείρηση. Η σχέση δικαιοπαρόχου - δικαιούχου, καλύπτεται από την σχετική σύμβαση (υπόδειγμα) που υπογράφεται μεταξύ των δύο συμβαλλομένων μερών και η οποία σύμβαση περιλαμβάνει τα εξής κύρια στοιχεία:

- Παραχώρηση του δικαιώματος χρήσης του συστήματος οργάνωσης, λειτουργίας, εκπαίδευσης και προώθησης της BETANET ABEE, καθώς και του δικαιώματος χρήσης των εμπορικών σημάτων "BETANET" και "BETANET ΚΑΤΟΙΚΙΑ". Έναντι αυτών, ο δικαιοδόχος υποχρεούται να εφαρμόζει το σύστημα λειτουργίας που ακολουθεί ο δικαιοπάροχος.
- Στο σύστημα, ο δικαιοπάροχος, αποτελεί τον αποκλειστικό προμηθευτή του δικαιοδόχου.

- Η χρονική διάρκεια της σύμβασης είναι εννεαετής.
- Ο δικαιούχος, λειτουργεί σύμφωνα με τους κανόνες που επιβάλλει ο δικαιούχος και υποχρεούται να δέχεται οποιονδήποτε οικονομικό ή λειτουργικό έλεγχο.
- Ο δικαιούχος, υποχρεούται να καταβάλει στην Εταιρεία δικαίωμα εισόδου (entry-fee) στο δίκτυο, ανάλογα με το πακέτο επιλογής για την πόλη - περιοχή του.

Προϊόντα της σύμβασης δικαιόχρησης τα οποία παράγει και εμπορεύεται ο δικαιούχος είναι τα ακόλουθα:

- α) προκατασκευασμένα στοιχεία σκυροδέματος με τα οποία μορφώνονται κατοικίες, πολυώροφα κτίρια, εργοστάσια, ξενοδοχεία, εκκλησίες, σχολεία και γενικά κτιριακές εγκαταστάσεις
- β) κουφώματα, πόρτες και παράθυρα
- γ) είδη υγιεινής και πλακίδια (τοιχίου και δαπέδου WC)
- δ) ντουλάπες υπνοδωματίων και εντοιχιζόμενες κουζίνες
- ε) κεραμοσκεπή (στέγη που εδράζεται σε πλάκα)
- στ) διάφορα άλλα οικοδομικά υλικά

Υπηρεσίες της σύμβασης δικαιόχρησης τις οποίες παρέχει ο δικαιούχος στα πλαίσια της επιχειρηματικής του δραστηριότητας είναι οι υπηρεσίες ενδεικτικά μελετών, μεταφοράς, τοποθέτησης και συναρμολόγησης προϊόντων φερόντων στοιχείων από οπλισμένο ή προεντεταμένο σκυρόδεμα ή μη φερόντων οικοδομικών στοιχείων.

Ο Δικαιούχος θα προμηθεύει αποκλειστικά τα παραπάνω προϊόντα και θα παρέχει τις προαναφερθείσες υπηρεσίες κατ' αποκλειστικότητα στον Δικαιούχο, ενώ ο Δικαιούχος θα προμηθεύεται κατ' αποκλειστικότητα από τον Δικαιούχο τα συμβατικά προϊόντα και τις υπηρεσίες, έτσι ώστε και αυτός να πωλεί τα συμβατικά προϊόντα και να παρέχει τις συμβατικές υπηρεσίες στους πελάτες του.

Στα πλαίσια αυτά η BETANET A.B.E.E. έχει συνάψει τις παρακάτω συμβάσεις franchising:

- Την από 28/6/2002 Σύμβαση δικαιόχρησης με την εταιρεία «ΠΡΟΚΑΤΑΣΚΕΥΕΣ ΜΠΕΤΟΝ ΚΡΗΤΗΣ Ανώνυμη Κατασκευαστική Οικοδομική και Κτηματική Εταιρεία» και τον διακριτικό τίτλο «ΠΡΟΜΠΕΚ Α.Ε.», για την αποκλειστική χρήση και εκμετάλλευση των προϊόντων και υπηρεσιών στη νήσο Κρήτη και τη Γαύδο.

- Την από 20/5/2003 σύμβαση δικαιόχρησης με την εταιρεία «JOP ERGOTECH LTD» με την οποία παρέχεται από την Εταιρεία στον λήπτη η άδεια αποκλειστικής χρήσης και εκμετάλλευσης των προϊόντων και υπηρεσιών της Εταιρείας για την Κύπρο.

- Την από 31/7/2002 σύμβαση δικαιόχρησης με τον κ. Σωτήριο Λαμπρόπουλο με την οποία παρέχεται από την Εταιρεία στον λήπτη η άδεια αποκλειστικής χρήσης και εκμετάλλευσης των προϊόντων και υπηρεσιών της για το Ανατολικό Τμήμα του νομού Θεσσαλονίκης.

- Την από 31/7/2003 σύμβαση δικαιόχρησης με τον κ. Δημήτριο Μπατσακούτσα με την οποία παρέχεται από την Εταιρεία στον λήπτη η άδεια αποκλειστικής χρήσης και εκμετάλλευσης των προϊόντων και υπηρεσιών της για το νομό Ευβοίας.

Πέραν των ανωτέρω, η Εταιρεία έχει υπογράψει το από 29/8/2007 Ιδιωτικό Συμφωνητικό Εμπορικής Συνεργασίας μεταξύ της Εταιρείας και της εταιρείας «Χάρης Πέττας Ελληνική Κατασκευαστική Α.Ε.» δυνάμει του οποίου η Εταιρεία παραχωρεί στον Συνεργάτη κατά τρόπο συντρέχοντα και όχι αποκλειστικό το δικαίωμα διάθεσης (πώλησης) και διανομής των προϊόντων και υπηρεσιών της στην γεωγραφική περιοχή της Πάτρας για την κατασκευή και διάθεση (πώληση) ιδιωτικών και μόνον κτιρίων και οικοδομικών έργων. Η εν λόγω σύμβαση λήγει την 31/12/2009.

Επιπλέον, η Εταιρεία έχει υπογράψει το από 10/10/2005 Ιδιωτικό Συμφωνητικό Εμπορικής Συνεργασίας μεταξύ της Εταιρείας και του κ. Στέλιου Μενδώνη, δυνάμει του οποίου η Εταιρεία παραχωρεί στον αντισυμβαλλόμενο της το δικαίωμα διάθεσης και διανομής των προϊόντων της κατ' αποκλειστικότητα στην περιφέρεια του Νομού Χίου. Η εν λόγω σύμβαση λήγει την 10/1/2008.

3.10.7 Συμβάσεις Κυριότερων Έργων

Ακολουθώς παρατίθενται οι συμβάσεις των κυριότερων έργων που έχουν αναλάβει είτε η Εταιρεία είτε η ΕΚΑΤ – ΕΤΑΝ ΑΤΕ, οι οποίες αναφέρονται στο Νομικό Έλεγχο:

Η από 5/6/2007 Σύμβαση μεταξύ της ΒΕΤΑΝΕΤ Α.Β.Ε.Ε. και της εταιρείας με την επωνυμία «PHARMATEN INTERNATIONAL SA».

Με την ανωτέρω σύμβαση η ΒΕΤΑΝΕΤ Α.Β.Ε.Ε. ανέλαβε την κατασκευή του έργου «ΝΕΑ ΒΙΟΜΗΧΑΝΙΑ ΦΑΡΜΑΚΩΝ – ΒΙΟ.ΠΑ. ΣΑΠΩΝ – Ο.Τ. 5. ΦΑΣΗ Α΄: ΕΚΣΚΑΦΕΣ – ΦΕΡΩΝ ΟΡΓΑΝΙΣΜΟΣ», το οποίο περιλαμβάνει την κατασκευή του φέροντος οργανισμού και των δαπέδων που προβλέπονται από την μελέτη, την παρούσα σύμβαση και τις οδηγίες της επίβλεψης. Ως ημερομηνία έναρξης των εργασιών ορίστηκε η 6η Ιουνίου 2007. Η προθεσμία περάτωσης του έργου είναι εκατόν πενήντα (150) ημερολογιακές ημέρες από την ημερομηνία υπογραφής της σύμβασης

Η από 31/7/2006 σύμβαση μεταξύ της ΒΕΤΑΝΕΤ Α.Β.Ε.Ε. και της εταιρείας με την επωνυμία «ΕΚΠΑΙΔΕΥΤΗΡΙΑ Β. ΚΑΡΓΑΚΟΥ & ΣΙΑ Ε.Π.Ε.»

Δυνάμει της ανωτέρω σύμβασης η Εταιρεία Περιορισμένης Ευθύνης με την επωνυμία «ΕΚΠΑΙΔΕΥΤΗΡΙΑ Β. ΚΑΡΓΑΚΟΥ & ΣΙΑ Ε.Π.Ε.» (Εργοδότης) ανέθεσε στην ΒΕΤΑΝΕΤ Α.Β.Ε.Ε. (Ανάδοχος ή Εργολήπτης ή Εργολάβος) και η τελευταία αποδέχθηκε και ανέλαβε να κατασκευάσει το έργο που επιγράφεται ως «Ανέγερση κτιρίου συγκροτήματος ΕΚΠΑΙΔΕΥΤΗΡΙΑ Β. ΚΑΡΓΑΚΟΥ». Τα κτίρια που πρόκειται να κατασκευαστούν είναι τα ακόλουθα: 1) κτίριο Διοίκησης, 2) κτίριο Δημοτικού, 3) κτίριο ΑΠΧ, 4) κτίριο Γυμνασίου-Λυκείου, 5) περιβάλλον χώρος. Η έναρξη της κατασκευής του έργου θα γίνει την 1-9-2006 με την προϋπόθεση ότι θα έχει εκδοθεί η οικοδομική άδεια. Κατ' εξαίρεση η έναρξη εργασιών εκσκαφής μπορεί να προηγηθεί αφού εξασφαλιστεί από το αρμόδιο Πολεοδομικό Γραφείο η άδεια εκσκαφής και κοπής δέντρων.

Η από 17/5/2006 Σύμβαση μεταξύ της ΒΕΤΑΝΕΤ Α.Β.Ε.Ε. και της εταιρείας με την επωνυμία «Gama Real Estate s.a.»

Δυνάμει της ανωτέρω σύμβασης εταιρεία με την επωνυμία «Gama Real Estate s.a.» (Εργοδότης) ανέθεσε στην ΒΕΤΑΝΕΤ Α.Β.Ε.Ε. (Ανάδοχος ή Εργολήπτης ή Εργολάβος) και η τελευταία απεδέχθη και ανέλαβε την εκτέλεση των εργασιών για το έργο που επιγράφεται ως «Κατασκευή Ξενοδοχειακού Συγκροτήματος από προκατασκευασμένα στοιχεία οπλισμένου σκυροδέματος στην Τρίπολη Νομού Αρκαδίας». Ο ανάδοχος έχοντας λάβει πλήρη γνώση των συνθηκών του έργου δηλώνει ότι έχει την δυνατότητα και αναλαμβάνει να αποπερατώσει πλήρως το σύνολο των εργασιών σε χρονικό διάστημα 150 ημερών από την εντολή έναρξης των εργασιών.

Το από 26/3/2007 Ιδιωτικό Συμφωνητικό μεταξύ της ΒΕΤΑΝΕΤ Α.Β.Ε.Ε. και της εταιρείας με την επωνυμία «Unilog Α.Ε. Αποθηκείσεις Διανομές»

Δυνάμει του ανωτέρω ιδιωτικού συμφωνητικού η «Unilog Α.Ε. Αποθηκείσεις Διανομές» (Εργοδότης) ανέθεσε στην ΒΕΤΑΝΕΤ Α.Β.Ε.Ε. (Ανάδοχος ή Εργολήπτης ή Εργολάβος) και η τελευταία απεδέχθη και ανέλαβε την εκτέλεση των εργασιών για την κατασκευή του κτιρίου με στοιχεία Α2 (Έργο 2) στη θέση Γκονέτσες Μαρκόπουλου, το οποίο είναι αποκλειστικά κτίριο αποθηκών. Ως καταληκτική ημερομηνία παράδοσης του Έργου 2 ορίζεται η 30η Σεπτεμβρίου 2007.

Η από 10/4/2007 ιδιωτική σύμβαση κατασκευής έργου μεταξύ της ΒΕΤΑΝΕΤ Α.Β.Ε.Ε. και της εταιρείας με την επωνυμία «ΠΑΛΙΠΡΟΙΑ Α.Ε.»

Δυνάμει της ανωτέρω σύμβασης η «ΠΑΛΙΠΡΟΙΑ Α.Ε.» (Εργοδότης) ανέθεσε στην ΒΕΤΑΝΕΤ Α.Β.Ε.Ε. (Ανάδοχος ή Εργολήπτης ή Εργολάβος) και η τελευταία απεδέχθη και ανέλαβε την κατασκευή του έργου, το οποίο επιγράφεται ως «ΒΙΟΜΗΧΑΝΙΚΟ ΚΤΙΡΙΟ ΣΤΑ ΠΟΛΙΤΙΚΑ ΕΥΒΟΙΑΣ». Ο ανάδοχος έχοντας λάβει πλήρη γνώση των συνθηκών του έργου δηλώνει ότι έχει την δυνατότητα και αναλαμβάνει να αποπερατώσει πλήρως το σύνολο των εργασιών σε χρονικό διάστημα 130 εργάσιμων ημερών από την παράδοση των τελικών αρχιτεκτονικών σχεδίων από τον Εργοδότη.

Η από 4/8/2007 Σύμβαση Ανάθεσης Εργολαβίας μεταξύ της ΕΚΑΤ – ΕΤΑΝ ΑΤΕ και της εταιρείας με την επωνυμία «ΠΑΛΙΣΙΟ COMPUTERS Α.Ε.Β.Ε.»

Η εταιρεία «ΠΑΛΙΣΙΟ COMPUTERS Α.Ε.Β.Ε.» έχει στην πλήρη και αποκλειστική κυριότητα, νομή και κατοχή της ένα οικοπέδο κείμενο στην εκτός σχεδίου περιοχή Κοινότητας Μαγούλας, στην θέση Σκληρή, συνολικής επιφάνειας 29.800,00 τ.μ. Στο εν λόγω ακίνητο προτίθεται να ανεγείρει κτίριο το οποίο θα αποτελείται από αποθηκευτικούς χώρους, χώρους παραλαβής, αποσυσκευασίας, συσκευασίας και αποστολής

εμπορευμάτων καθώς και αναγκαίους χώρους Διοίκησης και Η/Μ εγκαταστάσεων. Δυνάμει της ανωτέρω συμφωνίας η εταιρεία «ΠΛΑΙΣΙΟ COMPUTERS Α.Ε.Β.Ε.» (Εργοδότης) ανέθεσε στην ΕΚΑΤ – ΕΤΑΝ ΑΤΕ (Ανάδοχος) και η τελευταία απεδέχθη την πλήρη κατασκευή του φέροντος οργανισμού από οπλισμένο σκυρόδεμα του κτιρίου 1, 2, 2α και 3 συμβατικής κατασκευής, την πλήρη κατασκευή του φέροντος οργανισμού και του εξωτερικού κελύφους του προκατασκευασμένου κτιρίου 4, 5, και 6 και την πλήρη κατασκευή του φέροντος οργανισμού από οπλισμένο σκυρόδεμα του κτιρίου 2β (Μηχανοστασίου-μπαταρουργείου) συμβατικής κατασκευής. Η κατασκευή του έργου θα γίνει σύμφωνα με τους κανόνες της τέχνης και της επιστήμης, με έμπειρο εργατικό και τεχνικό προσωπικό και με υλικά άριστης ποιότητας.

Η από 7/6/2007 Σύμβαση Ανάθεσης Εργολαβίας μεταξύ της ΕΚΑΤ –ΕΤΑΝ ΑΤΕ και της εταιρείας με την επωνυμία «ΠΛΑΙΣΙΟ COMPUTERS Α.Ε.Β.Ε.»

Η εταιρεία «ΠΛΑΙΣΙΟ COMPUTERS Α.Ε.Β.Ε.» έχει στην κυριότητα, νομή και κατοχή της ένα οικοπέδο 29.800,00 τ.μ. το οποίο βρίσκεται στη θέση Σκληρί της Κοινότητας Μαγούλας, στο οποίο έχει ήδη ξεκινήσει και προτίθεται να ολοκληρώσει την ανέγερση κτιρίου που θα περιλαμβάνει αποθηκευτικούς χώρους, χώρους παραλαβής, αποσκευασίας, συσκευασίας και αποστολής εμπορευμάτων καθώς και αναγκαίους χώρους Διοίκησης και Η/Μ εγκαταστάσεων. Με την παρούσα σύμβαση η ΕΚΑΤ –ΕΤΑΝ ΑΤΕ (Ανάδοχος) αναλαμβάνει την πλήρη εκτέλεση των υπολειπομένων για την πλήρη αποπεράτωση των οικοδομικών εργασιών των κτιρίων, ήτοι χωρισμάτων, επιστρώσεων δαπέδων, επιχρισμάτων, επενδύσεων, κουφωμάτων εσωτερικών και εξωτερικών, χρωματισμών και όλων γενικά των υπολειπόμενων εργασιών. Η κατασκευή του έργου θα γίνει σύμφωνα με τους κανόνες της τέχνης και της επιστήμης, με έμπειρο εργατικό και τεχνικό προσωπικό και με υλικά άριστης ποιότητας.

Η από 23/3/2006 ιδιωτική σύμβαση κατασκευής έργου μεταξύ της ΕΚΑΤ – ΕΤΑΝ ΑΤΕ και της κας Ελένης Δαλακούρα

Η κα. Δαλακούρα έχει στην κυριότητα, νομή και κατοχή της οικοπεδική έκταση στο Ο.Τ. 26 του Δήμου Πειραιά και ειδικότερα στην οδό Ευπλοίας αριθ. 26-28 στην οποία έχει αποφασίσει να κατασκευάσει έργο το οποίο επιγράφεται ως «Ανέγερση Ξενοδοχείου Τύπου Επιπλωμένων Διαμερισμάτων». Δυνάμει της παρούσας σύμβασης η κ. Δαλακούρα (Εργοδότης) ανέθεσε στην ΕΚΑΤ – ΕΤΑΝ ΑΤΕ (Ανάδοχος ή Εργοδότης ή Εργολάβος) και η τελευταία αποδέχθηκε την εκτέλεση όλων των εργασιών σύμφωνα με τους όρους και τις προδιαγραφές που περιλαμβάνονται στα τεύχη και τα σχέδια της οριστικής μελέτης καθώς και τους κανόνες της επιστήμης και της τέχνης και την παράδοσή του στον εργοδότη «με το κλειδί στο χέρι». Η έναρξη των εργασιών ορίστηκε ότι θα γίνει εντός 10 ημερών από την έγγραφη εντολή της εργοδότης.

Η από 2/1/2006 ιδιωτική σύμβαση κατασκευής έργου μεταξύ της ΕΚΑΤ – ΕΤΑΝ ΑΤΕ και της εταιρείας με την επωνυμία «BRADEX ΑΒΕΕ».

Δυνάμει της ανωτέρω σύμβασης η εταιρεία με την επωνυμία «BRADEX ΑΒΕΕ» (Εργοδότης), ανέθεσε στην ΕΚΑΤ – ΕΤΑΝ ΑΤΕ (Ανάδοχος ή Εργολήπτης ή Εργολάβος) και αυτή ανέλαβε την κατασκευή του έργου, το οποίο επιγράφεται ως «ΚΑΤΑΣΚΕΥΗ ΒΙΟΜΗΧΑΝΙΚΟΥ ΚΤΙΡΙΟΥ ΤΗΣ ΕΤΑΙΡΙΑΣ BRADEX ΑΒΕΕ ΜΕ ΠΡΟΣΘΗΚΗ ΔΥΟ ΟΡΟΦΩΝ ΣΕ ΥΦΙΣΤΑΜΕΝΟ ΣΤΟ 21ο ΧΛΜ. ΤΗΣ Ε.Ο. ΑΘΗΝΩΝ-ΛΑΜΙΑΣ ΣΤΟ ΚΡΥΟΝΕΡΙ ΑΤΤΙΚΗΣ». Αντικείμενο του έργου είναι η κατασκευή του φέροντος οργανισμού του βιομηχανικού κτηρίου, η οποία περιλαμβάνει την εκτέλεση των εργασιών σκυροδέματος. Η έναρξη των εργασιών από τον ανάδοχο ορίζεται ότι θα γίνει στις 6 Φεβρουαρίου 2006.

Η από 20/12/2006 ιδιωτική σύμβαση κατασκευής έργου μεταξύ της ΕΚΑΤ – ΕΤΑΝ ΑΤΕ και της «ΠΑΝ. ΠΑΠΟΥΤΣΗΣ & ΣΙΑ Ο.Ε.»

Δυνάμει της ανωτέρω σύμβασης η ομόρρυθμη εταιρεία «ΠΑΝ. ΠΑΠΟΥΤΣΗΣ & ΣΙΑ Ο.Ε.» (Εργοδότης), ανέθεσε στην ΕΚΑΤ – ΕΤΑΝ ΑΤΕ (Ανάδοχος ή Εργολήπτης ή Εργολάβος) και αυτή ανέλαβε την κατασκευή του έργου, το οποίο επιγράφεται ως «ΝΕΟ ΤΡΙΩΡΟΦΟ ΒΙΟΜΗΧΑΝΙΚΟ ΚΤΙΡΙΟ ΜΕ ΓΡΑΦΕΙΑ ΚΑΙ ΥΠΟΓΕΙΟ ΧΩΡΟ ΣΤΑΘΜΕΥΣΗΣ, ΔΩΜΑ ΚΑΙ ΠΙΣΙΝΑ». Η έναρξη των εργασιών ορίστηκε η 3 Ιανουαρίου 2007.

3.10.8 Λοιπές Συμβάσεις

Η από 20/12/2006 Σύμβαση έργου μεταξύ της ΒΕΤΑΝΕΤ Α.Β.Ε.Ε. εταιρείας «ΒΕΤΑΒΑΥ Ε.Π.Ε.»

Η εταιρεία ΒΕΤΑΒΑΥ Ε.Π.Ε. διατηρεί στον Άλιμο Αττικής, και ειδικότερα στην συμβολή της Λεωφόρου Κυθηρίων, της οδού Υακίνθων και της οδού Ανθέων επιχείρηση-εκθετήριο στο οποίο εκτίθενται τα προϊόντα δομικά συστήματα προκατασκευής και προωθούνται οι υπηρεσίες της ΒΕΤΑΝΕΤ Α.Β.Ε.Ε. δυνάμει της υφιστάμενης μεταξύ τους από 30-12-2002 σύμβασης εμπορικής αντιπροσωπείας. Στο πλαίσιο της γενικότερης συνεργασίας τους η ΒΕΤΑΒΑΥ Ε.Π.Ε. ανέθεσε στην ΒΕΤΑΝΕΤ Α.Β.Ε.Ε. και η τελευταία αποδέχθηκε το

έργο της λειτουργίας της παραπάνω επιχείρησης εκθετηρίου για το χρονικό διάστημα από 1/1/2007 μέχρι 31/12/2007.

Συμφωνείται ρητά ότι το παραπάνω έργο θα εκτελεσθεί χωρίς εργολαβικό αντάλλαγμα, η δε Εταιρεία ουδεμία αξίωση έχει αμοιβής, συμμετοχής ή προμήθειας στα τυχόν κέρδη από την λειτουργία του εκθετηρίου για τις υπηρεσίες που θα παράσχει. Η Εταιρεία αναλαμβάνει επίσης την οικονομική διαχείριση του εκθετηρίου με την υποχρέωση πληρωμής όλων των λειτουργικών εξόδων (μισθωμάτων, λογαριασμών, αμοιβών προσωπικού κλπ). Το ποσό αυτό θα αφαιρείται από την αμοιβή και τις προμήθειες της BETAWAY Ε.Π.Ε. και η διαφορά θα αποδίδεται στην BETAWAY ανά τρίμηνο κατόπιν εκκαθάρισης.

Η BETANET Α.Β.Ε.Ε. δικαιούται να κάνει χρήση του κτιρίου και κάθε εγκατάστασης και εξοπλισμού του εκθετηρίου, ευθυνόμενη για οποιαδήποτε φθορά, βλάβη ή ζημία αυτού εκτός από αυτής που προκαλείται από την συνήθη χρήση.

Σύμβαση Παροχής Υπηρεσιών Ειδικού Διαπραγματευτή με την ΒΕΤΑ ΧΡΗΜΑΤΙΣΤΗΡΙΑΚΗ Α.Ε.

Η Εταιρεία έχει καταρτίσει με την «ΒΕΤΑ ΧΡΗΜΑΤΙΣΤΗΡΙΑΚΗ Α.Ε.» την από 3/11/2006 σύμβαση παροχής υπηρεσιών ειδικού διαπραγματευτή, με την οποία η τελευταία ορίστηκε ως Ειδικός Διαπραγματευτής για συναλλαγές εντός κύκλου επί των μετοχών της Εταιρείας, οι οποίες είναι εισηγμένες προς διαπραγμάτευση στην Αγορά Αξιών (κατηγορία Μεσαίας και Μικρής Κεφαλαιοποίησης) του Χ.Α., σύμφωνα με τις διατάξεις της ισχύουσας νομοθεσίας. Η «ΒΕΤΑ ΧΡΗΜΑΤΙΣΤΗΡΙΑΚΗ Α.Ε.» είναι μέλος του Χ.Α., έχει καταστεί ειδικός διαπραγματευτής με την από 27-2-2003 απόφαση του Δ.Σ. του Χ.Α. και διαθέτει την απαραίτητη λειτουργική και οργανωτική επάρκεια και τις γνώσεις για την άσκηση αυτής της δραστηριότητας σύμφωνα με το εκάστοτε ισχύον κανονιστικό πλαίσιο που διέπει την παροχή υπηρεσιών ειδικής διαπραγμάτευσης. Δυνάμει της κατά τα ανωτέρω σύμβασης, ο Ειδικός Διαπραγματευτής υποχρεούται να ενεργεί στη χρηματιστηριακή αγορά για την ενίσχυση της ρευστότητας της μετοχής της Εταιρείας από την ημέρα έναρξης της ειδικής διαπραγμάτευσης και μέχρι την καθ' οιονδήποτε τρόπο λήξη της σύμβασης, σύμφωνα με τους ειδικούς όρους που περιγράφονται στην εν θέματι σύμβαση.

Η σύμβαση ισχύει από την ημερομηνία κατάρτισής της, ήτοι από 3/11/2006 και για ένα (1) έτος από την ημερομηνία έναρξης της ειδικής διαπραγμάτευσης, την οποία καθορίζει το Δ.Σ. του Χ.Α.

Η σύμβαση λύεται αυτοδικαίως αν οι κύριοι μέτοχοι δεν μεταφέρουν, το αργότερο μέχρι την έναρξη της ειδικής διαπραγμάτευσης, στον Ειδικό Διαπραγματευτή ως χειριστή του Λογαριασμού Αξιών τους τον αριθμό των μετοχών της Εταιρείας, που έχουν στην κυριότητά τους, όπως αυτός προσδιορίζεται στη μεταξύ των Κυρίων Μετοχών και του Ειδικού Διαπραγματευτή Σύμβαση, ήτοι έως τριάντα χιλιάδες (30.000) μετοχές ο καθένας από αυτούς.

Σημειώνεται ότι με την από 8/11/2007 απόφαση του Διοικητικού Συμβουλίου του Χ.Α., ανανεώθηκε η ιδιότητα του ειδικού διαπραγματευτή επί των μετοχών της Εταιρείας, από το Μέλος του Χ.Α. «ΒΕΤΑ ΧΡΗΜΑΤΙΣΤΗΡΙΑΚΗ Α.Ε.Π.Ε.Υ.», προς ενίσχυση της ρευστότητάς τους. Οι όροι της σύμβασης ειδικής διαπραγμάτευσης μεταξύ της BETANET Α.Β.Ε.Ε. και της «ΒΕΤΑ ΧΡΗΜΑΤΙΣΤΗΡΙΑΚΗ Α.Ε.Π.Ε.Υ.» με βάση και τα οριζόμενα στα άρθρα 20 επ του Κανονισμού του ΧΑ, παραμένουν οι ίδιοι με την αρχική από 3.11.2006 υπογραφείσα σύμβαση, όπως προαναφέρθηκαν, της οποίας η χρονική διάρκεια παρατάθηκε για ένα έτος, μέχρι την 14/11/2008.

Σύμβαση μεταξύ της ΒΕΤΑ ΧΡΗΜΑΤΙΣΤΗΡΙΑΚΗ Α.Ε. και των Κύριων Μετόχων της Εταιρείας κκ. Κωνσταντίνου Ζαβλιάρη και Ευάγγελου Ζαβλιάρη

Σε συνέχεια και προς εκτέλεση της προαναφερθείσας σύμβασης ειδικής διαπραγμάτευσης υπεγράφη την 3/11/2006 μεταξύ της «ΒΕΤΑ ΧΡΗΜΑΤΙΣΤΗΡΙΑΚΗ Α.Ε.» και των κ.κ. Κωνσταντίνου Ζαβλιάρη και Ευάγγελου Ζαβλιάρη σύμβαση η οποία ρυθμίζει τις σχέσεις μεταξύ του Ειδικού Διαπραγματευτή και των ανωτέρω προσώπων που έχουν την ιδιότητα των κυρίων μετόχων. Με την ως άνω σύμβαση ορίστηκε ότι οι ως άνω κύριοι μέτοχοι υποχρεούνται το αργότερο μέχρι την έναρξη της ειδικής διαπραγμάτευσης να μεταφέρουν στον Ειδικό Διαπραγματευτή ως χειριστή του Λογαριασμού Αξιών τους μετοχές της Εταιρείας που έχουν στην κυριότητά τους και είναι ελεύθερες βαρών και συγκεκριμένα έως 30.000 χιλιάδες μετοχές ο καθένας. Οι κύριοι μέτοχοι υποχρεούνται κατά τη διάρκεια της παρούσας σύμβασης να μην προβαίνουν σε μεταφορά του ως άνω αναφερόμενου αριθμού μετοχών (ήτοι 30.000 μετοχές ο καθένας τους) σε άλλο μέλος του Χ.Α. ως Χειριστή του Λογαριασμού Αξιών τους. Ειδικότερα, ο καθένας από τους κυρίους μετόχους υποχρεούται κατά τη διάρκεια της σύμβασης να μην προβαίνει χωρίς την έγγραφη συναίνεση του Ειδικού Διαπραγματευτή σε:

α) σύσταση οποιουδήποτε βάρους επί των 30.000 μετοχών κυριότητάς του (ήτοι ποσοστού 0,22% επί του μετοχικού κεφαλαίου της Εταιρείας) που θα έχει μεταφέρει στον Ειδικό Διαπραγματευτή ως χειριστή του Λογαριασμού Αξιών του,

- β) ανάληψη υποχρεώσεων που οδηγούν σε περιορισμούς της ελεύθερης διάθεσης των 30.000 μετοχών κυριότητάς του και
γ) μεταβίβαση των 30.000 μετοχών κυριότητάς του.

Σε περίπτωση εταιρικών γεγονότων που μεταβάλλουν τα χαρακτηριστικά των μετοχών (π.χ. αύξηση μετοχικού κεφαλαίου, διανομή δωρεάν μετοχών, διάσπαση της ονομαστικής αξίας της μετοχής, μετατροπή κλπ.) και που λαμβάνουν χώρα μετά την υπογραφή της παρούσας και καθόλη τη διάρκειά της, οι κύριοι μέτοχοι υποχρεούνται, όπως προβαίνουν στις απαραίτητες ενέργειες, ώστε ο παραπάνω αναφερόμενος αριθμός των 30.000 μετοχών για τον καθένα να αναπροσδιορίζεται κατά τέτοιο τρόπο, ώστε να μη μεταβάλλεται το ποσοστό επί του μετοχικού κεφαλαίου της Εταιρείας το οποίο αντιπροσωπεύει.

Οι κύριοι μέτοχοι υποχρεούνται να προβαίνουν ως πωλητές στην εκτός κύκλου κατάρτιση με τον Ειδικό Διαπραγματευτή ως αγοραστή στην Αγορά Παραγώγων του Χ.Α συμβάσεων επαναγοράς, σύμφωνα με τα οριζόμενα στην υπ' αριθ. 4/243/30-4-2002 απόφαση του Δ.Σ. της Επιτροπής Κεφαλαιαγοράς, όπως εκάστοτε ισχύει. Οι συμβάσεις επαναγοράς μεταξύ του Ειδικού Διαπραγματευτή και των κυρίων μετόχων θα καταρτίζονται αποκλειστικά και μόνο προκειμένου να είναι ο πρώτος σε θέση να εκπληρώνει τις υποχρεώσεις παράδοσης μετοχών για το σκοπό εκκαθάρισης συναλλαγών, οι οποίες είναι δυνατό να προκύψουν από την εκτέλεση εντολών ειδικής διαπραγμάτευσης. Ο Ειδικός Διαπραγματευτής δικαιούται κατά την πλήρη και αποκλειστική διακριτική του ευχέρεια, οποτεδήποτε ανακύπτει ανάγκη αγοράς μετοχών των κυρίων μετόχων και με την ιδιότητά του ως μέλους του Χ.Π.Α., να καταρτίζει τις εκάστοτε απαιτούμενες συμβάσεις επαναγοράς, ενεργώντας ταυτόχρονα τόσο για ίδιο λογαριασμό (ως Αγοραστής) όσο και για λογαριασμό των κυρίων μετόχων (ως πωλητών), εισάγοντας στο ηλεκτρονικό σύστημα διαπραγμάτευσης ΟΑΣΗΣ αμφοτέρως τις αντίστοιχες, αντίθετες και συμπιπτουσες κατά περιεχόμενο, εντολές αγοράς και πώλησης. Για το σκοπό αυτό οι κύριοι μέτοχοι παρέχουν με την παρούσα σύμβαση την εντολή και πληρεξουσιότητα στον Ειδικό Διαπραγματευτή να προβαίνει στην κατά την κρίση του κατάρτιση για λογαριασμό του συμβάσεων επαναγοράς για τις ανάγκες της Ειδικής Διαπραγμάτευσης, υποχρεούμενος όπως ενημερώνει εκ των προτέρων εγγράφως τους κυρίους μετόχους για τις συναλλαγές, που προτίθεται να καταρτίσει για λογαριασμό τους. Ο Ειδικός Διαπραγματευτής ως αγοραστής στη σύμβαση επαναγοράς μπορεί να προβεί οποτεδήποτε στην επαναπώληση ισοδύναμων αξιών και σε κάθε περίπτωση στη λήξη της παρούσας σύμβασης. Σε περίπτωση που μέχρι την εκκαθάριση της εκτός κύκλου σύμβασης επαναγοράς αποκοπεί δικαίωμα μερίσματος, καταβάλλεται προς τους κυρίους μετόχους τεχνητό μερίσμα (manufactured dividend).

Οι κύριοι μέτοχοι θα έχουν μηδενικό ποσοστό συμμετοχής στα κέρδη και στις ζημιές που θα προκύψουν από την ειδική διαπραγμάτευση.

Η διάρκεια ισχύος της παρούσης σύμβασης αρχίζει από την υπογραφή της και λήγει ταυτόχρονα με την για οποιοδήποτε λόγο λήξη της από 3/11/2006 υπογραφείσας σύμβασης μεταξύ του Ειδικού Διαπραγματευτή και της Εταιρείας. Καταγγελία της παρούσης σύμβασης εκ μέρους των κυρίων μετόχων άνευ συνδρομής σπουδαίου λόγου δεν είναι δυνατή χωρίς την υπόδειξη από τους κυρίους μετόχους άλλων μετόχων της Εταιρείας, διατεθειμένων να αναλάβουν έναντι του Ειδικού Διαπραγματευτή τις υποχρεώσεις των κυρίων μετόχων, που αναφέρονται στην παρούσα και που θα τυγχάνουν της αποδοχής του Ειδικού Διαπραγματευτή.

Προς διευκόλυνση του έργου της Ειδικής Διαπραγμάτευσης, εν όψει των ενδεχόμενων κινδύνων που αναλαμβάνει ο Ειδικός Διαπραγματευτής, η «ΒΕΤΑ ΧΡΗΜΑΤΙΣΤΗΡΙΑΚΗ Α.Ε.Π.Ε.Υ.» παρέτεινε για χρονικό διάστημα ενός έτους και με τους αυτούς όρους την ισχύ της από 3/11/2006 παραπάνω σύμβασης με τους κ.κ. Κωνσταντίνο Ζαβλιάρη του Δημητρίου και Ευάγγελο Ζαβλιάρη του Δημητρίου, κυρίους μετόχους της Εταιρείας, προκειμένου οι εν λόγω κύριοι μέτοχοι να συνάπτουν συμβάσεις επαναγοράς μετοχών (repurchase agreements) στην Αγορά Παραγώγων του Χ.Α. Στα πλαίσια αυτά, οι κκ. Κωνσταντίνος Ζαβλιάρης του Δημητρίου και Ευάγγελος Ζαβλιάρης του Δημητρίου, με την ιδιότητά τους ως κύριοι μέτοχοι της ΒΕΤΑΝΕΤ Α.Β.Ε.Ε. έχουν συμφωνήσει όπως παρατείνουν και διατηρήσουν σε ισχύ για ακόμη ένα (1) έτος (μέχρι την 14/11/2008) την από 3/11/2006 Σύμβασης Ειδικού Διαπραγματευτή - Κυρίων Μετόχων, η οποία προαναφέρθηκε, προκειμένου να συνάπτουν συμβάσεις επαναγοράς μετοχών (repurchase agreement) στην Αγορά Παραγώγων του Χ.Α. εν όψει ενδεχόμενων κινδύνων που αναλαμβάνει ο ειδικός διαπραγματευτής.

Σύμβαση παροχής διαφημιστικών υπηρεσιών μεταξύ της ΒΕΤΑΝΕΤ Α.Β.Ε.Ε. και της «TEAM ATHENS ΔΙΑΦΗΜΙΣΕΙΣ ΑΝΩΝΥΜΗ ΕΤΑΙΡΕΙΑ»

Δυνάμει της ανωτέρω σύμβασης, η οποία υπεγράφη τον Μάρτιο του 2005, η Εταιρεία ανέθεσε στην «TEAM ATHENS ΔΙΑΦΗΜΙΣΕΙΣ Α.Ε.» τη διαφημιστική προβολή προϊόντων συστημάτων δόμησης. Η διάρκεια της σύμβασης είναι ορισμένου χρόνου και η ισχύς της ορίστηκε από 1.3.2005 έως 31.12.2005, θα παρατείνεται δε σιωπηρώς και αυτοδικαίως για ένα έτος κάθε φορά, εκτός εάν οιοδήποτε των συμβαλλομένων μερών επιδώσει

στο άλλο μέρος 30 τουλάχιστον ημέρες πριν από τη λήξη εκάστου έτους έγγραφη επιστολή, με την οποία θα δηλώνει ότι δεν επιθυμεί την παράταση της σύμβασης.

Στα πλαίσια της σύμβασης, η «TEAM ATHENS ΔΙΑΦΗΜΙΣΕΙΣ Α.Ε.» αναλαμβάνει την υποχρέωση α) να επεξεργάζεται την έρευνα, μελέτη και ανάλυση της αγοράς και των διάφορων παραγόντων «marketing» των προϊόντων και υπηρεσιών, β) να θέτει σε συνεργασία με την Εταιρεία συγκεκριμένους διαφημιστικούς στόχους και να παρουσιάζει σε αυτή συγκεκριμένες ιδέες και προτάσεις για την επίτευξη των στόχων αυτών, γ) να υποβάλλει εγγράφως στην Εταιρεία τις προτάσεις της για τη διαφημιστική προβολή των προϊόντων ή και υπηρεσιών του και με την συνεργασία και την έγγραφη έγκρισή της θα προβαίνει στην υλοποίηση αυτών και δια της δημιουργίας και παραγωγής του κατάλληλου επικοινωνιακού υλικού. Η παραγωγή του επικοινωνιακού υλικού αφορά τον σχεδιασμό, προγραμματισμό και εκτέλεση οποιασδήποτε διαφημιστικής εργασίας που αφορά το δημιουργικό ή την παραγωγή της διαφημιστικής σύνθεσης, την παραγωγή των προγραμμάτων διαφημιστικής προβολής της Εταιρείας στα διαφημιστικά μέσα (Media Planning) και την αγορά χώρου και χρόνου από τα διαφημιστικά μέσα (Media Buying), την παρακολούθηση και τον έλεγχο καλής εκτέλεσης των διαφημιστικών προγραμμάτων και την διενέργεια τυχόν αναγκαίων τροποποιήσεων ή/και προσθηκών και την παρακολούθηση και την αξιολόγηση των διαφημιστικών δραστηριοτήτων και των δαπανών των ανταγωνιστών της Εταιρεία.

Η εκτέλεση διαφημιστικών υπηρεσιών δύναται με βάση την παρούσα σύμβαση να ανατεθεί από την «TEAM ATHENS ΔΙΑΦΗΜΙΣΕΙΣ Α.Ε.» σε τρίτο, χωρίς την έγκριση της BETANET.

Η «TEAM ATHENS ΔΙΑΦΗΜΙΣΕΙΣ Α.Ε.» δεσμεύεται με την παρούσα έναντι του διαφημιζόμενου ότι θα θέτει τις εμπιστευτικές πληροφορίες σε γνώση μόνο εκείνων από τους υπαλλήλους της, οι οποίοι είναι απαραίτητο να τις γνωρίζουν για την εκτέλεση του σκοπού και του αντικειμένου της παρούσας Σύμβασης.

Το διαφημιστικό έργο, που παράγεται αποκλειστικά από την «TEAM ATHENS ΔΙΑΦΗΜΙΣΕΙΣ ΑΝΩΝΥΜΟΣ ΕΤΑΙΡΕΙΑ» αποτελεί πνευματική της ιδιοκτησία, ενώ η χρήση του κατά τη διάρκεια της παρούσας σύμβασης θα γίνεται αποκλειστικά και μόνο για τους σκοπούς της παρούσας σύμβασης. Η Εταιρεία ή τρίτος δύναται να χρησιμοποιεί το διαφημιστικό έργο μόνο μετά από προηγούμενη έγγραφη συναίνεση της «TEAM ATHENS ΔΙΑΦΗΜΙΣΕΙΣ ΑΝΩΝΥΜΟΣ ΕΤΑΙΡΕΙΑ», εξαιρουμένων των περιπτώσεων που αφορούν το ραδιοφωνικό σταθμό «LOVE RADIO» και των καταχωρήσεων στο έντυπο ΙΣΟΤΙΜΙΑ, σε έντυπα τεχνικών εκδόσεων και έντυπα ειδικού τύπου.

Με την παρούσα σύμβαση ορίζεται ρητά ότι απαγορεύεται στον κάθε συμβαλλόμενο η με οποιοδήποτε τρόπο εκχώρηση των δικαιωμάτων και υποχρεώσεων του που πηγάζουν από την παρούσα σύμβαση καθώς και η μεταβίβαση σε τρίτους υποχρεώσεων και απαιτήσεων οιοδήποτε συμβαλλόμενου μέρους, που απορρέουν από την παρούσα σύμβαση, χωρίς την προηγούμενη έγγραφη συναίνεση του ετέρου συμβαλλόμενου.

Η εν λόγω σύμβαση δεν έχει καταγγελθεί μέχρι σήμερα.

3.11 Επενδύσεις Χρήσεων 2004-2006 και Περιόδου 1.1-30.6.2007

3.11.1 Επενδύσεις σε Πάγια

Η BETANET A.B.E.E., ως βιομηχανική εταιρεία εντάσεως κεφαλαίου, πραγματοποιεί συνεχείς και αυξημένες επενδύσεις προκειμένου αφενός να διατηρεί την υψηλή ποιότητα των παραγομένων προϊόντων της και να μειώνει συνεχώς το κόστος αλλά και τον χρόνο παραγωγής και αφετέρου να διατηρεί το προβάδισμά της έναντι του ανταγωνισμού.

Η στρατηγική της BETANET στο θέμα των επενδύσεων χαράσσεται με γνώμονα τη μεγαλύτερη απόδοση σε συνδυασμό με το χαμηλότερο δυνατό κόστος. Η Εταιρεία, θέτοντας τις βάσεις για περαιτέρω ανάπτυξη, εφαρμόζει σταθερή και μακροπρόθεσμη επενδυτική πολιτική, δημιουργώντας άρτια εξοπλισμένες υποδομές, οι οποίες επικεντρώνονται στην πραγμάτωση των υψηλών απαιτήσεων παραγωγικής και εμπορικής δραστηριότητας της, προκειμένου να είναι σε θέση να παράγει ταυτόχρονα για τα έργα που εκτελούνται τα αναγκαία προκατασκευασμένα στοιχεία.

Οι επενδύσεις σε πάγια που πραγματοποιήθηκαν στο διάστημα 2004-2006 καθώς και στην περίοδο 1.1-30.6.2007 από τον Όμιλο BETANET A.B.E.E. παρουσιάζονται στον πίνακα που ακολουθεί:

Επενδύσεις σε Πάγια (ποσά σε χιλ. €)						
Είδος Επένδυσης	2004	2005	2006	1.1.30.6.2007	Σύνολο	% επί του Συνόλου
A. Ασώματα Πάγια						
Λογισμικό	34	0	37	6	77	0,64%
B. Ενσώματα Πάγια						
Γήπεδα-Οικόπεδα	26	0	0	65	91	0,75%
Κτίρια - Εγκαταστάσεις Κτιρίων & Τεχνικά Έργα	4.490	2.679	2.151	0	9.320	77,04%
Μηχανήματα Τεχν. Εγ/σεις & Λοιπός Μηγ/κός Εξοπλισμός	528	613	233	827	2.201	18,19%
Μεταφορικά Μέσα	48	49	108	10	215	1,78%
Έπιπλα & Λοιπός Εξοπλισμός	72	14	69	38	193	1,60%
Σύνολο Επενδύσεων σε Πάγια (A + B)	5.198	3.355	2.598	946	12.097	100,0%

Πηγή: Στοιχεία από την Εταιρεία μη ελεγμένα από Ορκωτό Ελεγκτή - Λογιστή

Από το σύνολο των επενδύσεων σε πάγια που αναγράφονται στον παραπάνω πίνακα, ποσοστό 93% περίπου αφορά επενδύσεις της μητρικής εταιρείας, ενώ το υπόλοιπο ποσοστό (περίπου 7%) αφορούν επενδύσεις της εταιρείας EKAT-ETAN ATE που πραγματοποιήθηκαν το εν λόγω διάστημα. Οι βασικές επενδύσεις της EKAT – ETAN ATE αφορούν αγορές νέων μηχανημάτων (ποσό Ευρώ 355 χιλ.), μεταφορικών μέσων (ποσό € 131 χιλ.) και λοιπού εξοπλισμού (ποσό € 147 χιλ.).

Οι βασικές επενδύσεις σε πάγια που πραγματοποίησε η μητρική εταιρεία, BETANET A.B.E.E., κατά την διάρκεια της εξεταζόμενης περιόδου, αφορούσαν τα εξής:

A. Κτίρια - Κτιριακές Εγκαταστάσεις – Περιβάλλον χώρος

Με σκοπό τον εκσυγχρονισμό των παραγωγικών της εγκαταστάσεων κυρίως στο εργοστάσιο στο Σχηματάρι Βοιωτίας που αποτελεί την κεντρική βιομηχανική μονάδα, η BETANET A.B.E.E. ολοκλήρωσε ένα ευρύ πρόγραμμα επενδύσεων ύψους € 9.411 χιλ. περίπου. Συγκεκριμένα κατά την διάρκεια των χρήσεων 2004-2006 και περιόδου 1.1-30.6.2007 ολοκληρώθηκαν:

- η 3η αίθουσα παραγωγής με στόχο την παραγωγή προκατασκευασμένων στοιχείων (τοιχιών, δοκών και υποστυλωμάτων) τύπου Betatyp για την κατασκευή πολυώροφων κτιρίων και την παραγωγή προεντεταμένων στοιχείων (δοκών), υποστυλωμάτων για την κατασκευή βιομηχανικών και πολυώροφων κτιρίων. Τα στοιχεία Betatyp είναι νέα πρωτοποριακά δομικά στοιχεία που χρησιμοποιούνται και στις συμβατικές κατασκευές και για τον λόγο αυτό έχουν ήδη εφαρμοστεί σε πλήθος έργων.
- η κατασκευή νέων γραφείων συνολικής επιφάνειας 480 τ.μ. καθώς επίσης και η κατασκευή αποδυτηρίων και εστιατορίου.
- η κατασκευή σημαντικής αξίας έργων υποδομής με σκοπό την εγκατάσταση βαρέων Η/Μ εγκαταστάσεων (γεφυροπλάστιγγα, γερανογέφυρες) καθώς και για την αποθήκευση βαρέων στοιχείων σε κατάλληλα διαμορφωμένους υπαίθριους χώρους.

Πέραν αυτών, στα έργα διαμόρφωσης του περιβάλλοντος χώρου περιλαμβάνονται και τα εξής: κατασκευή νέου περιφερειακού δρόμου, αποξήλωση, ανακατασκευή και επέκταση δικτύου ομβρίων, θεμελίωση τεσσάρων νέων τροχιών γερανογέφυρας μήκους 150 μ. η κάθε μία, διαμόρφωση εσωτερικού κόμβου εισόδου και πύλης στη

νότια πλευρά του οικοπέδου μετά τη λήψη σχετικών αδειών από τις αρμόδιες αρχές, κατασκευή στραγγιστηρίων ομβρίων στη βόρεια πλευρά της βιομηχανικής αίθουσας (3), κατασκευή βάσεων μηχανολογικών εγκαταστάσεων, επέκταση δικτύου λυμάτων, κατασκευή νέου βιολογικού σταθμού κλπ.

Το παραπάνω επενδυτικό πρόγραμμα χρηματοδοτήθηκε με ίδια κεφάλαια σε συνδυασμό με τραπεζική χρηματοδότηση. Σημειώνεται ότι ουδεμία από τις παραπάνω επενδύσεις έχει υπαχθεί σε επιδοτούμενα αναπτυξιακά προγράμματα.

B. Μηχανήματα – Μηχανολογικός εξοπλισμός

Η σημαντικότερη επένδυση σε μηχανολογικό εξοπλισμό, που πραγματοποίησε η μητρική εταιρεία, BETANET A.B.E.E., κατά την διάρκεια της εξεταζόμενης περιόδου, αφορούσε στην προμήθεια αυτόματου συγκροτήματος κοπής και μόρφωσης σιδηρού οπλισμού της ιταλικής εταιρείας MEP. Το συγκρότημα αυτό περιλαμβάνει τα εξής επιμέρους μηχανήματα:

- (1) καινούρια μηχανή Syntax 20S. Πρόκειται για πλήρως αυτόματα και ηλεκτρονικά ελεγχόμενη μηχανή για τη διαμόρφωση της πρώτης ύλης (σπειροειδής χάλυβας) σε στοιχεία σιδηρού οπλισμού διαμέτρου 10-20mm μήκους (σε οποιοδήποτε σχήμα και μέγεθος).
- (2) συναρμολογητές προ-κλωβού Preform C8 με πάγκο 8 μέτρων που χρησιμοποιείται για την παραγωγή μανδύων από επιμέρους στοιχεία οπλισμού.
- (2) ευθυγραμμιστές Format S 12 & 14. Πρόκειται για πλήρως αυτόματες και ηλεκτρονικά ελεγχόμενες μηχανές.
- (1) συναρμολογητής κλουβιού Pratica 240 για μοντάρισμα υποστυλωμάτων οποιασδήποτε διάστασης (μέχρι πλάτους 2,40μ.).
- (1) πρόγραμμα MINI Chorus. Πρόκειται για λογισμικό διαχείρισης εργασιών κοπής και μόρφωσης σιδηρού οπλισμού, μέσω του οποίου εξασφαλίζεται η αυτοματοποιημένη παραγωγή των επί μέρους στοιχείων σιδηροπλισμού (δοκών, υποστηλωμάτων κλπ.).

Για την χρηματοδότηση του προαναφερθέντος αυτόματου συγκροτήματος κοπής και μόρφωσης σιδηρού οπλισμού, BETANET A.B.E.E. υπέγραψε σύμβαση χρηματοδοτικής μίσθωσης με την «ΛΑΪΚΗ ΧΡΗΜΑΤΟΔΟΤΙΚΕΣ ΜΙΣΘΩΣΕΙΣ Α.Ε.». Το συνολικό τίμημα της σύμβασης είναι € 768.549,60 και η διάρκεια της μίσθωσης είναι 72 μήνες με ημερομηνία λήξης στις 25/4/2013 (περιγραφή της σχετικής σύμβασης γίνεται στην ενότητα «Συμβάσεις Χρηματοδοτικής Μίσθωσης»). Σημειώνεται ότι το συγκεκριμένο μηχάνημα περιλαμβάνεται στο επενδυτικό πρόγραμμα ύψους € 5,96 εκατ. που εγκρίθηκε με απόφαση του Υπουργείου Οικονομίας και Οικονομικών επί του οποίου προβλέπεται επιχορήγηση 35%. Ειδικότερα, για το συγκεκριμένο μηχάνημα εγκρίθηκε ποσό επιδότησης χρηματοδοτικής μίσθωσης ύψους € 268 χιλ. περίπου. (βλ. σχετική ανάλυση παρακάτω στις ενότητες «Υπαγωγή των Επενδύσεων στις Διατάξεις του Ν.3299/2004» και «Τρέχουσες και Σκοπούμενες Επενδύσεις»).

Η Διοίκηση της BETANET A.B.E.E., δηλώνει ότι μετά την 30/6/2007 δεν έχουν λάβει χώρα σημαντικές επενδύσεις σε πάγιο εξοπλισμό σε επίπεδο Ομίλου.

3.11.2 Επενδύσεις σε Συμμετοχές

Το σύνολο των επενδύσεων σε συμμετοχές που πραγματοποίησε η BETANET A.B.E.E. κατά την διάρκεια των χρήσεων 2004-2006 και της περιόδου 1.1-30.6.2007 παρουσιάζονται στον πίνακα που ακολουθεί:

Επενδύσεις σε Συμμετοχές (ποσά σε χιλ. €)						
	2004	2005	2006	1.1.30.6.2007	Σύνολο	% επί του Συνόλου
ΕΚΑΤ - ETAN ATE	-	-	-	-	0	0,00%
ΣΥΠΡΟ ΑΒΕΕ	-	-	-	-	0	0,00%
ΜΑΡΙΝΕΣ ΡΟΔΟΥ Α.Ε.	-	-	-	2.956	2.956	100,00%
Σύνολο Επενδύσεων σε Συμμετοχές	0	0	0	2.956	2.956	100,00%

Πηγή: Στοιχεία από την Εταιρεία μη ελεγμένα από Ορκωτό Ελεγκτή - Λογιστή

Ειδικότερα αναφορικά με τις επενδύσεις σε συμμετοχές που παρουσιάζονται στον παραπάνω πίνακα αναφέρονται τα εξής:

ΜΑΡΙΝΕΣ ΡΟΔΟΥ Α.Ε.: Τον Ιούνιο 2007 η BETANET A.B.E.E. προχώρησε στην απόκτηση με αγορά, συνολικού ποσοστού 45% στην ανώνυμη εταιρεία με την επωνυμία «ΜΑΡΙΝΕΣ ΡΟΔΟΥ ΑΝΑΠΤΥΞΙΑΚΗ ΚΑΙ ΔΙΑΧΕΙΡΙΣΤΙΚΗ ΜΑΡΙΝΩΝ ΑΝΩΝΥΜΗ ΕΜΠΟΡΙΚΗ ΕΤΑΙΡΕΙΑ», έναντι συνολικού τιμήματος € 37

χιλ. περίπου. Συγκεκριμένα η ΒΕΤΑΝΕΤ Α.Β.Ε.Ε., δυνάμει του από 19/6/2007 ιδιωτικού συμφωνητικού, απέκτησε από την θυγατρική της εταιρεία ΕΚΑΤ – ΕΤΑΝ ΑΤΕ ποσοστό 20,5% (ήτοι 12.300 μετοχές) της «ΜΑΡΙΝΕΣ ΡΟΔΟΥ Α.Ε.», αντί συνολικού τιμήματος € 15.990. Επιπλέον, δυνάμει του από 20/6/2007 ιδιωτικού συμφωνητικού, απέκτησε από την εταιρεία «ΓΕΝΙΚΗ ΤΕΧΝΙΚΗ Α.Ε.» ποσοστό 24,5% (ήτοι 14.700 μετοχές) της «ΜΑΡΙΝΕΣ ΡΟΔΟΥ Α.Ε.», αντί συνολικού τιμήματος € 20.580. Παράλληλα, την ίδια περίοδο η ΒΕΤΑΝΕΤ Α.Β.Ε.Ε., άσκησε το σύνολο των δικαιωμάτων προτίμησής της (ως προς το σύνολο της συμμετοχής, ήτοι 45%) σε αύξηση μετοχικού κεφαλαίου ύψους € 6.487 χιλ. περίπου που πραγματοποίησε η εν λόγω εταιρεία, καταβάλλοντας το ποσό των € 2.919 χιλ. περίπου.

Οι παραπάνω επενδύσεις σε συμμετοχές χρηματοδοτήθηκαν με ίδια κεφάλαια.

Επίσης σημειώνεται ότι στα τέλη Ιουλίου 2007, η ΒΕΤΑΝΕΤ Α.Β.Ε.Ε εξαγόρασε το 100% των μετοχών της εταιρείας “ΑΘΗΝΣ WASTE RECYCLING Α.Ε. & Β.Ε.”, η οποία είχε συσταθεί το έτος 2005, αντί συνολικού τιμήματος € 60.000. Η συγκεκριμένη εταιρεία που εδρεύει στην Αθήνα, δεν έχει αναπτύξει ουσιαστική δραστηριότητα μέχρι σήμερα, ενώ έχει ήδη μετονομαστεί σε “ΒΕΤΑΝΕΤ ENERGY ΑΕ”, και έχει ήδη υποβάλει σχετική αίτηση στη ΡΑΕ για αδειοδότηση της προγραμματιζόμενης μονάδας παραγωγής με φωτοβολταϊκά στο εργοστάσιο της Εταιρείας στην Κομοτηνή.

Τον Αύγουστο 2006 η θυγατρική εταιρεία ΕΚΑΤ-ΕΤΑΝ ΑΤΕ συμμετείχε ως ιδρυτικό μέλος στη νεοσύστατη εταιρεία «ΜΑΡΙΝΕΣ ΡΟΔΟΥ ΑΝΑΠΤΥΞΙΑΚΗ ΚΑΙ ΔΙΑΧΕΙΡΙΣΤΙΚΗ ΜΑΡΙΝΩΝ ΑΝΩΝΥΜΗ ΕΜΠΟΡΙΚΗ ΕΤΑΙΡΕΙΑ» με ποσοστό 29,5% επί του συνολικού μετοχικού κεφαλαίου, καταβάλλοντας το ποσό των € 17.700.

Επίσης, την 26 Φεβρουαρίου 2007 ο μέτοχος της εταιρείας «ΜΑΡΙΝΕΣ ΡΟΔΟΥ ΑΝΑΠΤΥΞΙΑΚΗ ΚΑΙ ΔΙΑΧΕΙΡΙΣΤΙΚΗ ΜΑΡΙΝΩΝ ΑΝΩΝΥΜΗ ΕΜΠΟΡΙΚΗ ΕΤΑΙΡΕΙΑ» κ. Στυλιανίδης Ευάγγελος πώλησε στην ΕΚΑΤ-ΕΤΑΝ ΑΤΕ ποσοστό 1% (ήτοι 600 μετοχές) επί του συνολικού μετοχικού κεφαλαίου έναντι τιμήματος € 1.200.

Τον Ιούνιο 2007 η εταιρεία ΕΚΑΤ –ΕΤΑΝ Α.Τ.Ε. επένδυσε στην εταιρεία «ΜΑΡΙΝΕΣ ΡΟΔΟΥ ΑΝΑΠΤΥΞΙΑΚΗ ΚΑΙ ΔΙΑΧΕΙΡΙΣΤΙΚΗ ΜΑΡΙΝΩΝ ΑΝΩΝΥΜΗ ΕΜΠΟΡΙΚΗ ΕΤΑΙΡΕΙΑ», το ποσό των € 649 χιλ. περίπου, συμμετέχοντας στην προαναφερθείσα αύξηση του μετοχικού κεφαλαίου της εν λόγω εταιρείας κατά το ποσοστό συμμετοχής της 10%.

Η Διοίκηση της ΒΕΤΑΝΕΤ Α.Β.Ε.Ε., δηλώνει ότι μετά την 30/6/2007 δεν έχουν λάβει χώρα σημαντικές επενδύσεις σε συμμετοχές τόσο από την Εταιρεία όσο και από τις λοιπές εταιρείες του Ομίλου της.

3.11.3 Υπαγωγή των Επενδύσεων στις Διατάξεις του Ν. 3299/2004

Στον Νομικό Έλεγχο περιγράφονται οι ακόλουθες υπαγωγές στις διατάξεις του Ν. 3299/2004 αφενός της ΒΕΤΑΝΕΤ Α.Β.Ε.Ε. και αφετέρου της συνδεδεμένης εταιρείας «ΜΑΡΙΝΕΣ ΡΟΔΟΥ Α.Ε.»:

Α) ΒΕΤΑΝΕΤ Α.Β.Ε.Ε.

Δυνάμει της υπ’ αριθ. 35805/ΥΠΕ/4/00613/Ε/ν.3299/2004/3-5-2007 Απόφασης του Υπουργού και του Υφυπουργού Οικονομίας και Οικονομικών ενεκρίθη η υπαγωγή της ΒΕΤΑΝΕΤ Α.Β.Ε.Ε. στις διατάξεις του ν. 3299/2004 για την ενίσχυση του επενδυτικού σχεδίου της με το κίνητρο της επιχορήγησης που αναφέρεται στην επέκταση και τον εκσυγχρονισμό της παραγωγικής μονάδας στο Σχηματάρι Βοιωτίας. Η εν λόγω απόφαση υπαγωγής δημοσιεύθηκε στο υπ’ αριθ. 783/17-5-2007 Φ.Ε.Κ. Τα είδη των ενισχυόμενων δαπανών αφορούν:

Α) ΣΥΜΒΑΤΙΚΗ ΕΠΕΝΔΥΣΗ

Κατηγορία Επιχορηγούμενης Δαπάνης	Ποσό Δαπάνης
1. Κτιριακά	1.732.160 Ευρώ
2. Μηχανολογικός εξοπλισμός	1.203.565 Ευρώ
3. Ειδικές εγκαταστάσεις	292.229 Ευρώ
4. Μεταφορικά μέσα	693.855 Ευρώ
5. Λοιπός εξοπλισμός	551.541 Ευρώ
6. Διαμόρφωση περιβάλλοντος χώρου-Εγκαταστάσεις	489.900 Ευρώ
7. Έργα υποδομής	50.750 Ευρώ
8. Μελέτες αμοιβές συμβούλων	180.000 Ευρώ

Σύνολο Συμβατικής Επένδυσης	5.194.000 Ευρώ
B) ΕΠΕΝΔΥΣΗ ΧΡΗΜΑΤΟΔΟΤΙΚΗΣ ΜΙΣΘΩΣΗΣ	
Αγορά καινούριου μηχανολογικού εξοπλισμού	768.000 Ευρώ
Συνολικό κόστος ενισχυόμενων δαπανών	5.962.000 Ευρώ

Σύμφωνα με την εν λόγω απόφαση, για το επενδυτικό σχέδιο συνολικού κόστους επιχορηγούμενων δαπανών 5.962.000 Ευρώ εγκρίνεται επιχορήγηση ποσού 1.817.900 Ευρώ, δηλαδή ποσοστό 35% του συμβατικού τιμήματος της επένδυσης, που ανέρχεται στο ποσό των 5.194.000 Ευρώ. Η καταβολή της επιχορήγησης πραγματοποιείται σε δόσεις ως εξής:

-το 50% του ποσού της επιχορήγησης καταβάλλεται μετά την υλοποίηση του 50% της επένδυσης και μετά από πιστοποίηση του αρμοδίου οργάνου ελέγχου του άρθρου 7 του ν. 3299/2004 ότι υλοποιήθηκε το τμήμα αυτό του έργου και ότι ο επενδυτής συμμορφώθηκε με τους όρους και τις προϋποθέσεις της απόφασης υπαγωγής.

-το υπόλοιπο 50% του ποσού της επιχορήγησης καταβάλλεται μετά την πιστοποίηση της ολοκλήρωσης και της έναρξης της παραγωγικής λειτουργίας της επένδυσης από το αρμόδιο όργανο ελέγχου του άρθρου 7 του ν. 3299/2004.

-παρέχεται η δυνατότητα εφάπαξ προκαταβολής που δεν υπερβαίνει το 30% της προβλεπόμενης στην σχετική απόφαση υπαγωγής της επένδυσης επιχορήγησης με την προσκόμιση ισόποσης εγγυητικής επιστολής, προσαυξημένης κατά 10% από τράπεζα που είναι εγκατεστημένη και λειτουργεί νόμιμα στην Ελλάδα. Η ανωτέρω προκαταβολή αποτελεί μέρος της συνολικά καταβαλλόμενης επιχορήγησης.

Η επιχορήγηση καταβάλλεται απευθείας στον επενδυτή και δεν επιτρέπεται η εκχώρησή της σε τρίτους, με εξαίρεση την δυνατότητα εκχώρησης του ποσού της επιχορήγησης σε τράπεζες για την παροχή βραχυπρόθεσμου δανεισμού ισόποσου της εκχωρούμενης επιχορήγησης, που χρησιμοποιείται για την υλοποίηση της επένδυσης.

Για το επενδυτικό σχέδιο ή τμήμα του επενδυτικού σχεδίου, που ο καινούριος μηχανολογικός εξοπλισμός θα αποκτηθεί βάσει σύμβασης χρηματοδοτικής μίσθωσης, εγκρίνεται ποσοστό 35%, ήτοι ποσό 268.800,00 Ευρώ, το οποίο θα καταβληθεί ως εξής:

-Ποσό ανερχόμενο μέχρι το 50% της ενισχυόμενης δαπάνης της επιδότησης χρηματοδοτικής μίσθωσης καταβάλλεται μέχρι την λήξη του χρόνου ολοκλήρωσης που προβλέπεται στην απόφαση υπαγωγής και εφόσον το σύνολο του μισθωμένου εξοπλισμού έχει εγκατασταθεί στην μονάδα σύμφωνα με την πιστοποίηση του αρμοδίου οργάνου ελέγχου. Μετά την παρέλευσή της καταβάλλεται το υπόλοιπο, εφόσον έχει πιστοποιηθεί η ολοκλήρωση της επένδυσης και η έναρξη της παραγωγικής λειτουργίας.

-Η επιδότηση χρηματοδοτικής μίσθωσης για πρόγραμμα απόκτησης της χρήσης καινούριου σύγχρονου μηχανολογικού και λοιπού εξοπλισμού παρέχεται υπό την προϋπόθεση ότι μετά την λήξη της μίσθωσης ο εξοπλισμός θα περιέρχεται στην κυριότητα της επιχείρησης. Ο όρος αυτός πρέπει να περιλαμβάνεται στη σχετική σύμβαση χρηματοδοτικής μίσθωσης.

-Η διάρκεια της χρηματοδοτικής μίσθωσης δεν μπορεί να υπερβαίνει τα 5 έτη.

Το επενδυτικό σχέδιο θα χρηματοδοτηθεί με την ίδια συμμετοχή της BETANET A.B.E.E., καθώς και με την οριζόμενη σύμφωνα με την παρούσα απόφαση επιχορήγηση. Η ίδια συμμετοχή θα πρέπει να έχει καλυφθεί εντός της προθεσμίας ολοκλήρωσης του επενδυτικού σχεδίου. Η ίδια συμμετοχή του φορέα του επενδυτικού σχεδίου θα ανέλθει σε ποσοστό 65% του συμβατικού τιμήματος της επένδυσης, που αντιστοιχεί στο ποσό των 3.376.100 Ευρώ.

Ως ημερομηνία έναρξης του επενδυτικού σχεδίου ορίζεται η 11/9/2006, ενώ η προθεσμία ολοκλήρωσης του επενδυτικού σχεδίου ορίζεται η 11/9/2008. Η προβλεπόμενη ανωτέρω προθεσμία ολοκλήρωσης του επενδυτικού σχεδίου μπορεί να παρατείνεται για 2 έτη κατ' ανώτατο όριο υπό τις προϋποθέσεις ότι: α) η υποβολή του αιτήματος γίνεται το αργότερο εντός αποκλειστικής προθεσμίας έξι (6) μηνών από την λήξη της προθεσμίας ολοκλήρωσης και β) έχει πραγματοποιηθεί το πενήντα τοις εκατό 50% του εγκριθέντος έργου.

Η Εταιρεία αναφέρει ότι για το προαναφερθέν επενδυτικό σχέδιο στο Σχηματάρι, μέχρι σήμερα, έχει εισπραχθεί επιχορήγηση ύψους € 545.370

B) ΜΑΡΙΝΕΣ ΡΟΔΟΥ Α.Ε.

Δυνάμει της υπ' αριθ. 28323/ΥΠΕ/4/1065/Ε/ν.3299/2004/29-6-2007 απόφασης του Υπουργού και του Υφυπουργού Οικονομίας και Οικονομικών ενεκρίθη η υπαγωγή της επιχείρησης στις διατάξεις του ν. 3299/2004 για την ενίσχυση του επενδυτικού σχεδίου της με το κίνητρο της επιχορήγησης που αναφέρεται στην ίδρυση λιμένα σκαφών αναψυχής (μαρίνα) δυναμικότητας 540 θέσεων στον λιμένα Ρόδου, στη θέση Παλαιά Σφαγεία Ρόδου του Νομού Δωδεκανήσου. Η εν λόγω απόφαση υπαγωγής δημοσιεύθηκε στο υπ' αριθ. 1462/10-8-2007 Φ.Ε.Κ. Τα είδη των ενισχυόμενων δαπανών αφορούν:

Κατηγορία Επιχορηγούμενης Δαπάνης	Ποσό Δαπάνης
1. Κτιριακά	2.920.800
2. Μηχανολογικός Εξοπλισμός	2.660.000
3. Λιμενικά Έργα	8.381.000
4. Έργα Διαμόρφωσης Περιβάλλοντος Χώρου	1.187.000
Συνολικό Κόστος Επενδυτικού Σχεδίου	15.148.800

Σύμφωνα με την εν λόγω απόφαση, για το επενδυτικό σχέδιο συνολικού κόστους επιχορηγούμενων δαπανών 15.148.800 Ευρώ εγκρίνεται επιχορήγηση ποσού 6.059.520 Ευρώ, δηλαδή ποσοστό 40%. Η καταβολή του ποσού της επιχορήγησης πραγματοποιείται σε δόσεις ως εξής:

-το 50 % του ποσού της επιχορήγησης καταβάλλεται μετά την υλοποίηση του 50% της επένδυσης και μετά από πιστοποίηση του αρμοδίου οργάνου ελέγχου ότι υλοποιήθηκε το τμήμα αυτό του έργου και ότι ο επενδυτής συμμορφώθηκε με τους όρους και τις προϋποθέσεις της απόφασης υπαγωγής.

-το υπόλοιπο 50% του ποσού της επιχορήγησης καταβάλλεται μετά την πιστοποίηση της ολοκλήρωσης και της έναρξης της παραγωγικής λειτουργίας της επένδυσης από το αρμόδιο όργανο ελέγχου.

-παρέχεται η δυνατότητα της εφάπαξ προκαταβολής που δεν υπερβαίνει το 30% της προβλεπόμενης, στην παρούσα απόφαση υπαγωγής της επένδυσης, επιχορήγησης, με την προσκόμιση ισόποσης εγγυητικής επιστολής, προσαυξημένης κατά 10% από τράπεζα που είναι εγκατεστημένη και λειτουργεί νόμιμα στην Ελλάδα. Η ανωτέρω προκαταβολή αποτελεί μέρος της συνολικά καταβαλλόμενης επιχορήγησης.

Η επιχορήγηση καταβάλλεται απευθείας στον Επενδυτή και δεν επιτρέπεται η εκχώρηση σε τρίτους με εξαίρεση την δυνατότητα εκχώρησης του ποσού της επιχορήγησης σε τράπεζες για την παροχή βραχυπρόθεσμου δανεισμού ισόποσου της εκχωρούμενης επιχορήγησης, που χρησιμοποιείται για την υλοποίηση της επένδυσης.

Το επενδυτικό σχέδιο θα χρηματοδοτηθεί με την ίδια συμμετοχή του φορέα με μεσομακροπρόθεσμο τραπεζικό δάνειο και με την οριζόμενη επιχορήγηση ως εξής:

Πηγή χρηματοδότησης Επενδυτικού Σχεδίου	Ποσό	Ποσοστό %
Επιχορήγηση	6.059.520	40%
Ίδια Συμμετοχή	3.787.200	25%
Μεσομακροπρόθεσμο Δάνειο	5.302.080	35%
Συνολικό Κόστος Επενδυτικού Σχεδίου	15.148.800	100%

Σε περίπτωση που για την υλοποίηση του επενδυτικού σχεδίου δε θα συναφθεί τραπεζικό δάνειο, η συνολική δαπάνη της επένδυσης θα καλυφθεί αποκλειστικά με την ίδια συμμετοχή και με την ορισθείσα και εγκριθείσα επιχορήγηση. Η ίδια συμμετοχή και το μεσομακροπρόθεσμο δάνειο θα πρέπει να έχουν καλυφθεί και εκταμιευθεί αντίστοιχα, εντός της προθεσμίας ολοκλήρωσης του επενδυτικού σχεδίου. Το ποσοστό της ίδιας συμμετοχής που έχει οριστεί με την απόφαση υπαγωγής δεν είναι δυνατόν να μειωθεί μετά την έκδοση της απόφασης αυτής. Η ίδια συμμετοχή αποτελείται από μετρητά, ποσού 3.787.200 Ευρώ, που έχουν καλυφθεί στο σύνολό τους από εισφορές των μετόχων και αποτελούν μετοχικό κεφάλαιο της εταιρείας.

Η ημερομηνία έναρξης του επενδυτικού σχεδίου ορίζεται η 16/10/2006, ενώ η προθεσμία ολοκλήρωσης του επενδυτικού σχεδίου ορίζεται 16/10/2008, προβλεπόμενης της δυνατότητας παράτασης της ως άνω προθεσμίας ολοκλήρωσης για δύο έτη κατ' ανώτατο όριο, υπό τις προϋποθέσεις ότι: α) η υποβολή του αιτήματος γίνεται το αργότερο εντός αποκλειστικής προθεσμίας έξι (6) μηνών από τη λήξη της προθεσμίας ολοκλήρωσης και β) έχει πραγματοποιηθεί το 50% του εγκριθέντος έργου.

Η Εταιρεία αναφέρει ότι για το προαναφερθέν επενδυτικό σχέδιο στην Ρόδο, μέχρι σήμερα, δεν έχει εισπραχθεί ακόμη επιχορήγηση.

3.11.4 Τρέχουσες και Σκοπούμενες Επενδύσεις

Η ΒΕΤΑΝΕΤ Α.Β.Ε.Ε. παρά το γεγονός ότι καλύπτει τις βασικές παραγωγικές της ανάγκες με βάση τις μέχρι σήμερα πραγματοποιηθείσες επενδύσεις, μελετά ήδη και προγραμματίζει την επενδυτική της πολιτική για τα προσεχή έτη ενόψει των νέων δεδομένων που δημιουργούνται συνεχώς στην αγορά, αλλά και την προγραμματισμένη διεύρυνση των συνεργασιών της εντός και εκτός Ελλάδας.

Στο πλαίσιο αυτό εντάσσεται και το νέο διετές επενδυτικό πρόγραμμα επενδύσεων το οποίο έχει ήδη ξεκινήσει και βρίσκεται σε εξέλιξη στη μονάδα Σχηματαρίου ύψους € 5.962.000, για το οποίο εγκρίθηκε επιχορήγηση βάσει του νόμου 3299/2004, όπως προαναφέρθηκε αναλυτικά στην αμέσως προηγούμενη ενότητα.

Στον πίνακα που ακολουθεί παρουσιάζονται συνοπτικά οι εν λόγω σχεδιαζόμενες επενδύσεις:

A) ΣΥΜΒΑΤΙΚΗ ΕΠΕΝΔΥΣΗ

Κατηγορία Επιχορηγούμενης Δαπάνης	Ποσό Δαπάνης
1. Κτιριακά	1.732.160 Ευρώ
2. Μηχανολογικός εξοπλισμός	1.203.565 Ευρώ
3. Ειδικές εγκαταστάσεις	292.229 Ευρώ
4. Μεταφορικά μέσα	693.855 Ευρώ
5. Λοιπός εξοπλισμός	551.541 Ευρώ
6. Διαμόρφωση περιβάλλοντος χώρου-Εγκαταστάσεις	489.900 Ευρώ
7. Έργα υποδομής	50.750 Ευρώ
8. Μελέτες αμοιβές συμβούλων	180.000 Ευρώ
Σύνολο Συμβατικής Επένδυσης	5.194.000 Ευρώ

B) ΕΠΕΝΔΥΣΗ ΧΡΗΜΑΤΟΔΟΤΙΚΗΣ ΜΙΣΘΩΣΗΣ

Αγορά καινούριου μηχανολογικού εξοπλισμού	768.000 Ευρώ
Συνολικό κόστος ενισχυόμενων δαπανών	5.962.000 Ευρώ

Οι σχεδιαζόμενες επενδύσεις σε κτιριακές εγκαταστάσεις στη μονάδα Σχηματαρίου που παρουσιάζονται στον παραπάνω πίνακα περιλαμβάνουν ειδικότερα τα εξής:

- Την ανέγερση βιομηχανικής αίθουσας συνολικού εμβαδού 3.400 τ.μ. στην οποία θα εγκατασταθούν τα καλούπια καθώς και η νέα γραμμή παραγωγής κυβόλιθων (κτίριο 4).
- Την ανέγερση μίας βιομηχανικής αίθουσας εμβαδού 1.242,15 τ.μ. για την εγκατάσταση του μηχανουργείου και του εργαστηρίου ποιοτικού ελέγχου (κτίριο 6)
- Την ανέγερση μιας βιομηχανικής αίθουσας συνολικής επιφάνειας 600 τ.μ., η οποία θα χρησιμοποιηθεί σαν αποθηκευτικός χώρος μικροϋλικών που απαιτούνται για την παραγωγή των διαφόρων προκατασκευασμένων στοιχείων (π.χ. μονωτικά υλικά, ντίζες, λαπάτσες, ειδικά τεμάχια) τα οποία μέχρι τώρα αποθηκεύονταν στους χώρους παραγωγής (κτίριο 7).

Οι σκοπούμενες επενδύσεις σε μηχανολογικό και λοιπό εξοπλισμό περιλαμβάνουν μεταξύ άλλων μία νέα γραμμή παραγωγής προεντεταμένων στοιχείων, κυλινδρικούς μεταλλότυπους για την παραγωγή φυγόκεντρων στυλών, μία πρέσα παραγωγής κυβόλιθων, ένα αυτοκινούμενο μηχάνημα παραγωγής σκυροδέματος, καλούπια, ένα μηχάνημα περισυλλογής υπολειμμάτων σκυροδέματος, μεταλλικούς πάγκους χύτευσης κλπ.

Επιπλέον, στο προαναφερθέν εγκεκριμένο επενδυτικό πρόγραμμα του παραπάνω πίνακα περιλαμβάνονται επενδύσεις που αφορούν την προμήθεια μεταφορικών μέσων (εντός μονάδας), μηχανημάτων καθαρισμού, την κατάλληλη διαμόρφωση των υπαίθριων χώρων αποθήκευσης, την δημιουργία δικτύου οδοποιίας και κόμβου σύνδεσης με την Εθνική Οδό Αθηνών – Λαμίας, την εσωτερική εγκατάσταση δικτύου φυσικού αερίου και την προμήθεια πληροφοριακού συστήματος διαχείρισης του στόλου των οχημάτων.

Όπως περιγράφεται αναλυτικά στην αμέσως προηγούμενη ενότητα του παρόντος Ενημερωτικού Δελτίου (3.11.3 «Υπαγωγή των Επενδύσεων στις Διατάξεις του Ν. 3299/2004») για το εν λόγω επενδυτικό πρόγραμμα ύψους € 5,96 εκατ., η BETANET Α.Β.Ε.Ε. θα καλύψει με ίδια συμμετοχή ποσό ύψους € 3.875 χιλ. περίπου. Για το εν λόγω επενδυτικό πρόγραμμα έχουν διατεθεί μέχρι σήμερα κεφάλαια ύψους € 1,31 εκατ. περίπου, τα οποία χρηματοδοτήθηκαν με το ποσό των € 545,37 χιλ. ως προκαταβολή εκ του επιχορηγηθέντος τιμήματος και με ποσό € 768 χιλ. με χρηματοδοτική μίσθωση.

Σύμφωνα με την Διοίκηση της Εταιρείας, τα οφέλη τα οποία αναμένεται ότι θα προκύψουν μετά την υλοποίηση των παραπάνω επενδύσεων συνοψίζονται στα εξής:

- Αύξηση παραγωγικής δυναμικότητας σε συνδυασμό με τη μείωση του λειτουργικού κόστους και του κόστους παραγωγής που θα προκύψει από την σύνδεση με το δίκτυο παροχής φυσικού αερίου για την κάλυψη των παραγωγικών αναγκών της Εταιρείας.
- Μείωση του χρόνου παραγωγής και διάθεσης του σκυροδέματος.
- Αποφυγή πρόσθετων κραδασμών κατά την αποθήκευση και ευκολότερη ταξινόμηση των πανέλων που πρόκειται να φορτωθούν.

- Ταχύτερος καθαρισμός του παραγωγικού εξοπλισμού και των εγκαταστάσεων που θα συμβάλει στην επιτάχυνση της ένταξης κάθε είδους μεταλλικού στοιχείου στην παραγωγή.
- Έναρξη δραστηριοποίησης της Εταιρείας στην παραγωγή κυβόλιθων γεγονός που θα συμβάλει στην αύξηση των εσόδων από τη διεκδίκηση μεγαλύτερου ποσοστού στο συνολικό προϋπολογισμό ενός έργου. Ειδικότερα, ως προς τους κυβόλιθους σημειώνεται ότι αυτοί αποτελούν ένα προϊόν με ευρεία κατανάλωση στους εξωτερικούς χώρους (σκληρές επιφάνειες) το οποίο δεν παρήγαγε μέχρι πρότινος η Εταιρεία. Η συγκεκριμένη γραμμή παραγωγής κυβόλιθων θα παράγει κυβόλιθους (παβέ) και θα έχει δυναμικότητα παραγωγής 150-250 τ.μ. ανά δωρο.
- Πρόσθετη ποιότητα των παραγόμενων προϊόντων που θα προκύψει από την αναβάθμιση των γραμμών παραγωγής και τη βελτίωση και επέκταση του εργαστηρίου ποιοτικού ελέγχου.
- Γρήγορη και ασφαλής αποθήκευση των παραγόμενων προκατασκευασμένων στοιχείων.
- Μείωση των λειτουργικών εξόδων διαχείρισης στόλου οχημάτων.

Πέρα των επενδύσεων που έχουν υπαχθεί στον αναπτυξιακό νόμο 3299/2004, η Εταιρεία υλοποιεί και πρόσθετες επενδύσεις, οι κυριότερες των οποίων αφορούν:

- την παραγωγή ενός νέου μηχανήματος για το ρομποτικό σύστημα κατεργασίας σιδηρού οπλισμού, προϋπολογισμού περίπου € 150 χιλ.
- την αγορά ειδικών καλουπιών ευρείας εκτάσεως παραγωγής για το σύστημα BETATYP προϋπολογισμού περίπου € 250 χιλ.
- την επιφανειακή διαμόρφωση πίστας μεταξύ αιθουσών 2 και 3 για σωστή απορροή των ομβρίων υδάτων και την κατασκευή αγωγού ομβρίων υδάτων προϋπολογισμού περίπου € 250 χιλ.
- λοιπές εργασίες διαμόρφωσης περιβάλλοντος χώρου, καθώς και έργα οδοποιίας εντός του χώρου εργοστασίου προϋπολογισμού περίπου € 220 χιλ.
- την κατασκευή νέου συγκροτήματος παραγωγής μετόν στη βορινή πλευρά του εργοστασίου προϋπολογισμού περίπου € 300 χιλ.
- τη διαμόρφωση εσωτερικού κόμβου στη νότια είσοδο του εργοστασίου και κατασκευή νέας πύλης προϋπολογισμού περίπου € 100 χιλ.
- την κατασκευή υπαίθριου χώρου αποθήκευσης προκατασκευασμένων στοιχείων προϋπολογισμού περίπου Ευρώ 100 χιλ. κλπ.

Οι συγκεκριμένες επενδύσεις ύψους € 1.370 χιλ. περίπου θα χρηματοδοτηθούν από ίδια κεφάλαια της Εταιρείας καθώς και από τραπεζικό δανεισμό.

Επίσης, σημειώνεται ότι η συγγενής εταιρεία «MAPINES ΡΟΔΟΥ Α.Ε.», υπέγραψε με το Δήμο Ροδίων σχετική σύμβαση για την κατασκευή και εκμετάλλευση για 35 χρόνια της νέας μαρίνας Ρόδου, που περιλαμβάνει πλέον της μαρίνας δυναμικότητας 540 σκαφών, και την αντίστοιχη κατασκευή και εκμετάλλευση του περιβάλλοντος χερσαίου χώρου έκτασης άνω των 90 στρεμμάτων. Ο αρχικός προϋπολογισμός της κατασκευής των λιμενικών εγκαταστάσεων της μαρίνας είναι ύψους € 15 εκατ. και έχει εγκριθεί από το ΥΠΕΘΟ σχετική επιχορήγηση σε ποσοστό 40%, όπως περιγράφεται αναλυτικά στην αμέσως προηγούμενη ενότητα του παρόντος Ενημερωτικού Δελτίου («Υπαγωγή των Επενδύσεων στις Διατάξεις του Ν. 3299/2004» του παρόντος Ενημερωτικού Δελτίου). Πρόσφατα ολοκληρώθηκε στην εταιρεία MAPINES ΡΟΔΟΥ Α.Ε. αύξηση του μετοχικού της κεφαλαίου με καταβολή μετρητών ύψους € 6.487 χιλ., μέσω της οποίας αύξησε θα χρηματοδοτηθεί το επενδυτικό πρόγραμμα της εταιρείας. Στην εν λόγω αύξηση η BETANET Α.Β.Ε.Ε. συμμετείχε κατά το ποσοστό της αναλογίας της καταβάλλοντας ποσό ύψους € 2.919 χιλ. περίπου και ως εκ τούτου έχει καταβάλλει τα ποσά που θα απαιτηθούν για την κάλυψη του επενδυτικού προγράμματος της MAPINES ΡΟΔΟΥ Α.Ε. Η Διοίκηση της BETANET Α.Β.Ε.Ε. δηλώνει ότι δεν έχει διαθέσει άλλα ποσά για τις επενδύσεις της εταιρείας MAPINES ΡΟΔΟΥ Α.Ε., πέραν των κεφαλαίων για την συμμετοχή της στην αύξηση του μετοχικού κεφαλαίου της εταιρείας, όπως προαναφέρθηκε.

Η Διοίκηση της Εταιρείας δηλώνει ότι δεν έχει καταρτίσει άλλες δεσμευτικές συμφωνίες και δεν έχει αναλάβει καμία ισχυρή δέσμευση για την υλοποίηση μελλοντικών επενδύσεων, πλην αυτών που αναφέρθηκαν παραπάνω, οι οποίες ανέρχονται συνολικά στο ποσό των € 5.245 χιλ. περίπου. Επίσης, η Διοίκηση της Εταιρείας δηλώνει ότι τα υφιστάμενα κεφάλαιά της επαρκούν για την κάλυψη των εν λόγω τρεχουσών και σκοπούμενων επενδύσεων.

Σημειώνεται ότι η Εταιρεία, πέραν των επενδύσεων που προαναφέρθηκαν και για τις οποίες έχει αναλάβει ισχυρές δεσμεύσεις ότι θα τις υλοποιήσει άμεσα, έχει προγραμματίσει επιπλέον επενδύσεις μέσα στα πλαίσια και τους άξονες της στρατηγικής της, όπως αυτή παρατίθεται στην ενότητα 3.21 «Πληροφορίες για την Στρατηγική, τις Τάσεις και τις Προοπτικές». Ειδικά όσον αφορά την είσοδο της BETANET στην αγορά ενέργειας, αυτή θα πραγματοποιηθεί μέσω της «BETANET ENERGY», η οποία έχει υποβάλλει αίτηση στις

10/8/2007 στη ΡΑΕ για αδειοδότηση μονάδας παραγωγής ηλεκτρικού ρεύματος με φωτοβολταϊκά στοιχεία ισχύος 1ΜW που θα εγκατασταθούν στο μη παραγωγικό τμήμα του εργοστασίου της Εταιρείας στην ΒΙ.ΠΕ Κομοτηνής επιφάνειας 20 στρεμμάτων. Ο συνολικός προϋπολογισμός της εν λόγω επένδυσης ανέρχεται σε € 5,5 εκατ.περίπου, ενώ εκτιμάται ότι προκειμένου να ολοκληρωθεί η επένδυση, θα απαιτηθούν περίπου 1,5 – 2 έτη μετά την ολοκλήρωση όλης της αδειοδοτικής διαδικασίας (έκδοση άδειας παραγωγής ηλεκτρικής ενέργειας, έκδοση άδειας εγκατάστασης) και των λοιπών σχετικών διαδικασιών. Σκοπός της Εταιρείας είναι η χρηματοδότηση της εν λόγω επένδυσης να προέλθει στο μέγιστο δυνατό βαθμό από προβλέψεις του Αναπτυξιακού Νόμου και το υπόλοιπο μέρος από τραπεζικό δανεισμό και ίδια κεφάλαια της εταιρείας.

Όσον αφορά στην αξιοποίηση της μη παραγωγικής οικοπεδικής έκτασης του ακινήτου στο Σχηματάρι, όπου η Εταιρεία προγραμματίζει την ανέγερση και την εκμετάλλευση μέσω εναλλακτικών τρόπων κέντρου logistics, η Εταιρεία έχει αναθέσει τη σχετική έρευνα αγοράς και την εξεύρεση υποψηφίων επενδυτών στην εξειδικευμένη εταιρεία Cushman & Wakefield, η οποία διενεργεί για λογαριασμό της Εταιρείας και τις επαφές με τους υποψήφιους επενδυτές. Στην παρούσα φάση έχει ληφθεί η απόφαση αξιοποίησης του ακινήτου κατά τον τρόπο που προαναφέρθηκε, όμως τόσο το ύψος της επένδυσης όσο και το χρονοδιάγραμμα υλοποίησής της δεν μπορεί να προσδιοριστεί με ακρίβεια καθώς τελεί σε άμεση συνάρτηση με την εξεύρεση και το προφίλ του ενδιαφερόμενου υποψήφιου επενδυτή.

3.12 Ακίνητα, Εγκαταστάσεις & Εξοπλισμός

3.12.1 Ιδιότητα Ακίνητα και Εγκαταστάσεις

Η Εταιρεία διαθέτει δύο ιδιόκτητες βιομηχανικές μονάδες παραγωγής προκατασκευασμένων στοιχείων, στο Σχηματάρι Δήμου Αυλίδος Ευβοίας και στη Βιομηχανική Περιοχή (ΒΙ.ΠΕ) Κομοτηνής.

Η μονάδα του Σχηματαρίου βρίσκεται στο 68ο χλμ. της Εθνικής οδού Αθηνών – Λαμίας σε μια πλεονεκτική γεωγραφικά θέση, που της παρέχει οργανωμένες λιμενικές εγκαταστάσεις και εύκολη θαλάσσια επικοινωνία με τα νησιά του Αιγαίου και της ευρύτερης λεκάνης της Μεσογείου μέσω του λιμένα Χαλκίδας που βρίσκεται σε πολύ μικρή απόσταση. Καταλαμβάνει οικοπεδική έκταση 90 στρεμμάτων περίπου, η οποία αποκτήθηκε από την Εταιρεία τμηματική, και περιλαμβάνει τρεις (3) βιομηχανικές αίθουσες οι οποίες στεγάζουν τη βιομηχανική δραστηριότητα με συνολική ανεπτυγμένη επιφάνεια που ξεπερνά τα 10.000 τ.μ., το νέο κτίριο γραφείων επιφάνειας περίπου 480 τ.μ. και λοιπές κτιριακές εγκαταστάσεις.

Η μονάδα της Κομοτηνής βρίσκεται εντός της βιομηχανικής περιοχής Κομοτηνής σε εξαιρετικά στρατηγική γεωγραφική θέση, δεδομένου ότι αφενός μεν βρίσκεται σε πολύ μικρή απόσταση από το λιμάνι της Αλεξανδρούπολης από όπου εξασφαλίζεται γρήγορη θαλάσσια επικοινωνία τόσο με τις χώρες που συνορεύουν με τη Μαύρη θάλασσα όσο και με όλη την Ανατολική νησιωτική Ελλάδα, αφετέρου δε βρίσκεται σε πολύ κοντινή οδική απόσταση με τις γειτονικές Βαλκανικές χώρες (άμεσα με Τουρκία, Βουλγαρία και κατ' επέκταση Ρουμανία και λοιπές χώρες του ευρύτερου Βαλκανικού χώρου), μέσω της «Εγνατίας Οδού». Επιπλέον, υπάρχει συχνή αεροπορική επικοινωνία μέσω του αεροδρομίου Αλεξανδρούπολης με την Αθήνα, ενώ παράλληλα σχεδιάζεται η επέκταση της υφιστάμενης σιδηροδρομικής γραμμής από τη Κομοτηνή μέχρι και τη ΒΙ.ΠΕ όπου και βρίσκονται οι εγκαταστάσεις της BETANET ABEE. Το εργοστάσιο Κομοτηνής καταλαμβάνει οικοπεδική έκταση 50 στρεμμάτων περίπου και περιλαμβάνει βιομηχανοστάσιο 3.000 τ.μ. Επιπλέον, στον ίδιο χώρο βρίσκονται και τα τοπικά γραφεία της Εταιρείας επιφάνειας περίπου 180 τ.μ.

Όσον αφορά στο ακίνητο της Κομοτηνής, ο Νομικός Έλεγχος αναφέρει ότι αυτό περιήλθε στην κυριότητα της Εταιρείας δυνάμει δύο συμβολαίων αγοραπωλησίας και συγκεκριμένα ως εξής: α) δυνάμει της υπ' αριθμ. 7114/28.11.1997 συμβολαιογραφικής πράξης, η ETBA Α.Ε. παραχώρησε και πώλησε στην Εταιρεία οικόπεδο 29.830 τ.μ. και β) δυνάμει της υπ' αριθμ. 26773/2.8.2000 συμβολαιογραφικής πράξης, η ETBA Α.Ε. παραχώρησε και πώλησε στην Εταιρεία οικόπεδο 20.000 τ.μ. Σημειώνεται ότι και στις δύο προαναφερθείσες συμβολαιογραφικές πράξεις, η BETANET Α.Β.Ε.Ε. ανέλαβε την ρητή και σαφή υποχρέωση όπως εντός δέκα οκτώ (18) μηνών από την υπογραφή του εν λόγω συμβολαίου προβεί στην έναρξη ανέγερσης των κτιριακών εγκαταστάσεων της επιχείρησης και επέκτασης των κτιριακών εγκαταστάσεων αντίστοιχα, δηλαδή στην έκδοση οικοδομικής άδειας και έναρξη των αντίστοιχων χωματουργικών εργασιών, η οποία θα εγκατασταθεί επί του πωλούμενου γηπέδου, και συνεχίσει αυτές προς αποπεράτωση του έργου για το οποίο αγοράζει το αντίστοιχο γήπεδο.

Σύμφωνα με το Νομικό Έλεγχο, σε περίπτωση παραβάσεως της ως άνω προθεσμίας τιθεμένης ως διαλυτικής ρήτρας του άρθρου 202 του Α.Κ. υπέρ της πωλήτριας τράπεζας (ETBA), σε αμφότερες τις ως άνω Συμβολαιογραφικές Πράξεις, η πωλήτρια θα δικαιούται να θεωρήσει με απλή προς τούτο δήλωσή της, η οποία θα κοινοποιείται προς την αγοράστρια έγγραφα, την υπέρ αυτής τιθεμένη διαλυτική αίρεση ως αυτοδίκαια πληρωθείσα, με αποτέλεσμα την παύση της ενέργειας του παρόντος, την ανατροπή των αποτελεσμάτων αυτού και την αυτοδίκαιη επάνοδο της κυριότητας, νομής και κατοχής του πωλούμενου γηπέδου στην πωλήτρια. Στην περίπτωση αυτή η αγοράστρια, BETANET Α.Β.Ε.Ε., θα αποβάλλεται από την νομή και κατοχή του πωλούμενου γηπέδου με εκτέλεση του παρόντος το οποίο κηρύσσεται τίτλος εκτελεστός και εκκαθαρισμένος, με κοινή συμφωνία των συμβαλλομένων κατά το άρθρο 904 παρ. 2 του Κώδικα Πολιτικής Δικονομίας. Η πλήρωση της ως άνω αιρέσεως θα αποδεικνύεται με πράξη την οποία θα καλείται να υπογράψει η αγοράστρια προ πέντε (5) ημερών.

Σχετικά με την διαλυτική αίρεση που είχε τεθεί στο πρώτο συμβόλαιο υπ' αριθ. 7114/28.11.1997 ο Νομικός Έλεγχος αναφέρει ότι από τα στοιχεία που τέθηκαν υπόψη του η εν λόγω διαλυτική αίρεση έχει καταργηθεί τόσο από ουσιαστική όσο και από τυπική άποψη. Αναφορικά με την διαλυτική αίρεση που αφορά στο δεύτερο συμβόλαιο υπ' αριθ. 26773/2.8.2000, εξεδόθη το υπ' αριθ. πρωτοκόλλου 9639/9.10.2007 έγγραφο της E.T.B.A. με το οποίο καθίσταται γνωστό προς την Εταιρεία ότι εγκρίθηκε η άρση της διαλυτικής αίρεσης και παράλληλα εγκρίνεται η επέκταση του σκοπού τόσο του εν λόγω συμβολαίου, όσο και του προηγούμενου (με αριθμό 7114/1997) συμβολαίου και η επαναδιατύπωσή του ως ακολούθως: « ανέγερση και επέκταση μονάδος βαρειάς προκατασκευής δομικών στοιχείων, καθώς και εγκατάσταση και εκμετάλλευση μονάδας παραγωγής

ηλεκτρικού ρεύματος με φωτοβολταϊκά συστήματα». Εκ των ανωτέρω καθίσταται σαφές ότι έχουν επέλθει όλες οι ουσιαστικές προϋποθέσεις προς άρση της ως άνω διαλυτικής αίρεσης και αναφορικά με το εν λόγω μεταγενέστερο συμβόλαιο, πλην όμως δεν έχει ολοκληρωθεί μέχρι και σήμερα η από συμβολαιογραφικής απόψεως τυπική κατάργηση της ως άνω αιρέσεως, η οποία κατά την δήλωση των εκπροσώπων της Εταιρείας αναμένεται να ολοκληρωθεί εντός του αμέσως προσεχούς χρονικού διαστήματος.

Σύμφωνα με το Νομικό Έλεγχο, η Εταιρεία έχει νόμιμους τίτλους κυριότητας επί των ακινήτων της και επί των ακινήτων της δεν υφίστανται εμπράγματα βάρη.

Κατά την 30.6.2007, η συνολική αναπόσβεστη αξία των ενσώματων παγίων στοιχείων του Ομίλου διαμορφώθηκε σε € 43.375 χιλ. εκ των οποίων ποσό € 22.265 χιλ. αφορά την αξία των οικοπέδων και των κτιρίων. Ορισμένα βασικά ενσώματα πάγια περιουσιακά στοιχεία της Εταιρείας αναπροσαρμόστηκαν την 1.1.2004 και καταχωρήθηκαν στην εύλογη αξία τους, όπως αυτή προσδιορίστηκε από ανεξάρτητους εκτιμητές του Σώματος Ορκωτών Εκτιμητών (Σ.Ο.Ε.), κατά τη μετάβαση στα Διεθνή Λογιστικά Πρότυπα. Σχετικές πληροφορίες παρουσιάζονται στην ενότητα 3.15.3 «Χρηματοοικονομικές Πληροφορίες Ενοποιημένων Ισολογισμών της 31.12.2004, της 31.12.2005 και της 31.12.2006».

Όλες οι σχεδιαζόμενες σημαντικές ενσώματες ακινητοποιήσεις αναλύονται στην ενότητα «Τρέχουσες και Σκοπούμενες Επενδύσεις».

3.12.2 Μισθωμένα Ακίνητα και Εγκαταστάσεις

Η έδρα της Εταιρείας στεγάζεται σε ενοικιαζόμενο διώροφο χώρο 753 τ.μ. περίπου επί της οδού Αυγής 53 και Ποταμού, στην Κηφισιά.

Στον πίνακα που ακολουθεί παρουσιάζονται οι ενοικιαζόμενες εγκαταστάσεις που χρησιμοποιεί η BETANET A.B.E.E. για τις ανάγκες της δραστηριότητάς της:

Ημερομηνία Μισθωτηρίου Συμβολαίου	Περιγραφή	Διεύθυνση Ακινήτου	Επιφάνεια	Χρήση	Ετήσιο μίσθωμα, ως έχει σήμερα	Λήξη Μίσθωσης
31.5.2001	Ακίνητο (κτίρια)	Αυγής 53 & Ποταμού, Κηφισιά	752,73 τ.μ.	Έδρα Γραφείων της Εταιρείας	€ 8.053,00	15.5.2010
22.5.1998	Οικόπεδο ⁽¹⁾	Τατοΐου 163 ^A , Κηφισιά	400τ.μ.	Εκθετήριο	€ 1.422,75	31.7.2007 ⁽³⁾
29.9.1992	Οικόπεδο ⁽²⁾	Αγίας Παρασκευής 129, Χαλάνδρι	1.100τ.μ.	Εκθετήριο	€ 2.602,28	30.9.1995 ⁽³⁾⁽⁴⁾

(1) Στο οικόπεδο επί της οδού Τατοΐου 163^A στην Κάτω Κηφισιά, βρίσκεται ένα διώροφο εκθετήριο επιφάνειας 85.τ.μ.

(2) Στο οικόπεδο επί της οδού Αγίας Παρασκευής 129 στο Χαλάνδρι, βρίσκεται ένα ισόγειο εκθετήριο επιφάνειας 73 τ.μ.

(3) Οι συμβάσεις αυτές υπάγονται στις διατάξεις του ν. 813/1978 περί επαγγελματικής μίσθωσης, όπως ο νόμος αυτός κωδικοποιήθηκε με το π.δ. 34/1995. Σύμφωνα με το άρθρο 5 του ανωτέρω προεδρικού διατάγματος, η ελάχιστη διάρκεια των επαγγελματικών μισθώσεων είναι δωδεκαετής, ακόμη και εάν έχει συμφωνηθεί βραχύτερο χρονικό διάστημα, μπορούν όμως να λυθούν με νεότερη συμφωνία που αποδεικνύεται με έγγραφο βέβαιης χρονολογίας.

(4) Σε κάθε περίπτωση η σύμβαση μίσθωσης του εκθετηρίου στο Χαλάνδρι έχει λήξει και η Εταιρεία δύναται να αποβληθεί από την χρήση του μισθίου. Η Εταιρεία δηλώνει ότι προτίθεται να ανανεώσει το εν λόγω μισθωτήριο.

Σημειώνεται ότι τα μισθωτήρια συμβόλαια των παραπάνω ακινήτων, περιγράφονται αναλυτικά στην έκθεση του Έκτακτου Νομικού Ελεγκτή.

Πέραν των ανωτέρω η Εταιρεία κάνει χρήση ενός εκθετηρίου επιφάνειας 90 τ.μ. στον Άλιμο, Κυθηρίων 100 & Λ. Αλίμου, Άλιμος, δυνάμει σχετικής συμβάσεως που έχει υπογράψει με την εταιρεία BETAWAY ΕΠΕ, η οποία μισθώνει το εν λόγω ακίνητο (σχετικές πληροφορίες της εν λόγω σύμβασης παρουσιάζονται στην ενότητα «Λοιπές Συμβάσεις» του κεφαλαίου «Σημαντικές Συμβάσεις»).

Σημειώνεται ότι τα γραφεία της θυγατρικής εταιρείας ΕΚΑΤ – ETAN ΑΕΤ στεγάζονται στον ισόγειο όροφο συνολικής εκτάσεως 300 τ.μ. του ακινήτου, το οποίο βρίσκεται στην Κάτω Κηφισιά Αττικής, επί της οδού Ποταμού αριθ. 53 και Αυγής, το οποίο μισθώνει η BETANET A.B.E.E. (βλ. σχετικά στον παραπάνω πίνακα). Η ΕΚΑΤ – ETAN ΑΤΕ υπομίσθωσε το εν λόγω ακίνητο από την BETANET A.B.E.E., δυνάμει του από

20/6/2001 ιδιωτικού συμφωνητικού μίσθωσης, το οποίο περιγράφεται αναλυτικά στην ενότητα «Συμβάσεις της BETANET A.B.E.E. με Συνδεδεμένες Εταιρείες του Ομίλου» του κεφαλαίου «Σημαντικές Συμβάσεις».

3.12.3 Περιβαλλοντικές Επιπτώσεις

Σύμφωνα με το Νομικό Έλεγχο, η Εταιρεία διαθέτει τις ακόλουθες εγκρίσεις περιβαλλοντικών όρων:

1. Για την βιομηχανική μονάδα στον Δήμο Αυλίδος Ευβοίας (Σχηματάρι), έχει δοθεί η υπ' αριθ. πρωτ. 2068/19-7-2006 έγκριση της ανανέωσης των περιβαλλοντικών όρων για την λειτουργία και εγκατάσταση της βιομηχανίας παραγωγής προκατασκευασμένων στοιχείων από σκυρόδεμα, η οποία χορηγήθηκε από την Δ/ση Περιβάλλοντος της Νομαρχιακής Αυτοδιοίκησης Ευβοίας. Σύμφωνα με την κατά τα ανωτέρω Έγκριση περιβαλλοντικών όρων, η όχληση που προκαλείται από την λειτουργία της μονάδας της BETANET ABEE είναι μέση. Η διάρκεια ισχύος των περιβαλλοντικών όρων ανέρχεται στα πέντε (5) έτη και απαιτείται ανανέωσή τους μετά την παρέλευση της πενταετίας. Τα τεχνικά μέτρα και έργα που πρέπει να ληφθούν από τον φορέα της επιχείρησης δυνάμει της ανωτέρω έγκρισης περιβαλλοντικών όρων συνίστανται στα εξής:

α) κάλυψη των εγκαταστάσεων αποθήκευσης των πρώτων υλών και των μηχανημάτων παραγωγής για την αποφυγή σκόνης και συχνή διαβροχή στους χώρους προσπέλασης οχημάτων.

β) λήψη όλων των απαραίτητων μέτρων για την συλλογή και τακτή απομάκρυνση των στερεών αποβλήτων που θα διατίθενται σε ΧΥΤΑ.

γ) αποθήκευση των χρησιμοποιημένων λαδιών που προέρχονται από τις αλλαγές στα αυτοκίνητα σε ειδικά δοχεία και διάθεσή τους σε εταιρείες που έχουν την σχετική άδεια για την επεξεργασία τους.

δ) απαγόρευση της απόρριψης από τις μπετονιέρες σκυροδέματος εκτός της θέσεως προορισμού (σκυρόδεσης).

2. Για την βιομηχανική μονάδα Κομοτηνής έχει δοθεί η υπ' αριθ. πρωτ. 1834/10-9-2003 Απόφαση του Τμήματος Περιβαλλοντικού και Χωροταξικού Σχεδιασμού της Δ/σης Περιβάλλοντος και Χωροταξίας της Περιφέρειας Ανατολικής Μακεδονίας – Θράκης, με την οποία ανανεώθηκε η Απόφαση του Νομάρχη Ξάνθης για την Έγκριση Περιβαλλοντικών Όρων για την λειτουργία του εργοστασίου προκατασκευής βαρέων δομικών διαφορών τύπων της BETANET A.B.E.E. που βρίσκεται στην Βιομηχανική Περιοχή Κομοτηνής. Δυνάμει της ανωτέρω απόφασης ανανεώσεως, της οποίας η διάρκεια λήγει στις 14.6.2008, η Εταιρεία οφείλει να προβεί σε φυτεύσεις πρασίνου (κυρίως δέντρα και θάμνοι) στην περιμετρική ζώνη του οικοπέδου, προκειμένου να συγκρατείται η παραγόμενη σκόνη αλλά και για την αισθητική αναβάθμιση της περιοχής.

Σύμφωνα με δήλωση της Διοίκησής της, η BETANET A.B.E.E. συμμορφώνεται με τις σχετικές εγκρίσεις περιβαλλοντικών όρων που βρίσκονται σε ισχύ.

3.12.4 Μηχανολογικός Εξοπλισμός

Στους ακόλουθους πίνακες παρουσιάζεται ο κύριος μηχανολογικός εξοπλισμός και οι ειδικές εγκαταστάσεις της μονάδας Σχηματαρίου της BETANET A.B.E.E.:

Βασικός Μηχανολογικός Εξοπλισμός Μονάδας Σηματαρίου		
Περιγραφή Εξοπλισμού	Χρόνος Κτήσης	Αξία Κτήσης (€)
Μηχανή φυγοκέντρισης CASSAGRANDE	2002	333.361
Μηχάνημα σύρματος MFS4 CASSAGRANDE		
Ειδικό ανυψωτικό μηχάνημα καλουπιών φυγοκέντρισης		
Γερανογέφυρα μονού φορέα 5tn	1999	33.725
Καλούπια παραγωγής στύλων	2003	18.333
Γερανογέφυρα διπλού φορέα 6,3tn	2002	23.000
Γερανογέφυρα μονού φορέα 6,3tn	1994	32.957
Γερανογέφυρα διπλού φορέα 10tn (τεμ. 3)	1999	78.357
Γερανογέφυρα διπλού φορέα 10tn	2002	23.000
Γερανογέφυρα μονού φορέα	2006	30.000
Μεταλλικά καλούπια και τραπέζια (τεμ. 23)	1998	199.347
Μεταλλικό τραπέζι και καλούπι 36X2,40 (πλατφόρμα)	2001	21.600
Μεταλλικό τραπέζι και καλούπι 24X2,40 (πλατφόρμα)	2001	14.400
Μεταλλικό τραπέζι και καλούπι 10X2,40 (πλατφόρμα)	2001	6.000
Μεταλλικό τραπέζι και καλούπι 8X2,40 (πλατφόρμα)	2001	4.800
Γερανογέφυρα διπλού φορέα DH525 H20 10tn (τε. 3)	2001	45.048
Κλίνη προέντασης 120m S.I.C.I.	2002	318.998
Τριγωνικό καλούπι προεντεταμένων στοιχείων μεταβλητών διαστάσεων	1999	57.227
Δταιρούμενο καλούπι 24m φορέα γεφυρών	2003	55.704
Καλούπι δοκών Γερανογεφυρών 11m	2004	27.852
Μεταλλικά καλούπια υποστλωμάτων	2004	6.200
Μεταλλικά καλούπια και σκάφες δοκών υδρορροής	2004	3.000
Μεταλλικά καλούπια	2006	19.360
Καλούπια διαφόρων ειδών	2007	29.823
Καλούπια πλακοδοκών (τεμ. 9)	2003	101.240
Καλούπια Segments (τεμ. 36)	2003	234.776
Βεντούζες ανάρτησης Segments	2003	16.380
Πλαίσια χιαστά	2006	14.522
Πλαίσια χιαστά – βίδες	2007	21.525
Γερανογέφυρα 5tn	2004	14.380
Mould for concrete poles type 11B-13EB-15EB	2004	18.600
Αυτόματος κουρμαδόρος OEMB-STAR 300	2000	30.374
Κουρμαδόρος MUHR UND BENDER B062	2000	10.000
Κουρμαδόρος TECMOR-GAVARD	2000	7.000
Ψαλίδι πλέγματος TERHOEVEN HAMB1	2000	5.000
Κουρμαδόρος SILLA KG Agip	2000	5.000
MUHR UND BENDER TOP –LINE A5375	2000	30.374
Ηλεκτροκόλληση MASTER 200	2006	6.622
ESAB-MIG C340	2006	2.400
Μηχανή DEGAMIG 7500	2006	2.052
Κύλινδρος 150 KN RCS156	2006	1.097
Ηλεκτροκόλληση ARC200	2007	1.020
Ηλεκτροκόλληση ARGON ESAB 340	2007	1.928
Αυτόματο συγκρότημα κοπής και μόνωσης σιδήρου οπλισμού	2006	748.550

Πηγή: Στοιχεία από την Εταιρεία μη ελεγμένα από Ορκωτό Ελεγκτή - Λογιστή

Ειδικές Εγκαταστάσεις Μονάδας Σχηματαρίου		
Περιγραφή Εξοπλισμού	Χρόνος Κτήσης	Αξία Κτήσης (€)
Παρασκευαστήριο Σκυροδέματος	1999	116.081
Παρασκευαστήριο Σκυροδέματος TMS105 (2)	2001	348.142
Ηλεκτρονική γεφυροπλάστιγγα	2002	6.750
H/Z 205KVA 231/400V	2001	18.618
H/Z 200KVA	2001	13.206
Υποσταθμός ρεύματος 800kva	2001	17.241
Γερανογέφυρα – Πυλώνας διπλού φορέα 2X10tn (3 τεμ.)	2001	203.547
Γερανογέφυρα – Πυλώνας διπλού φορέα 2X16tn	1994	20.543
Αυτοκινούμενη πλατφόρμα εναέριας εργασίας ύψους10μ	2001	15.554
Πλατφόρμες βαρέος τύπου NUSPL 50tn	2001	10.125
Ανυψωτική Εργοεξέδρα HAULOTTE (τεμ. 2)	2003	17.608

Πηγή: Στοιχεία από την Εταιρεία μη ελεγμένα από Ορκωτό Ελεγκτή - Λογιστή

Στους ακόλουθους πίνακες παρουσιάζεται ο κύριος μηχανολογικός εξοπλισμός της μονάδας Κομοτηνής της BETANET A.B.E.E.:

Βασικός Μηχανολογικός Εξοπλισμός Μονάδας Κομοτηνής		
Περιγραφή Εξοπλισμού	Χρόνος Κτήσης	Αξία Κτήσης (€)
Γερανογέφυρες αιθουσών 10 tn (τεμ. 2)	1998	49.173
Γερανογέφυρες 6,3 tn (τεμ. 2)		
Γερανογέφυρα αίθουσας 2x5 tn	1999	127.660
Πυλώνες με κεντρικό άνοιγμα 27μ., 5 tn (τεμ. 2)	1998	99.391
Εξωτερική γερανογέφυρα πυλώνας 40 tn	1999	100.931
Μονάδα παραγωγής σκυροδέματος	1998	122.898
Εναέρια γραμμές μεταφοράς σκυροδέματος (2)	1999	190.818
Μονάδα αποθήκευσης και ζύγισης αδρανών	1998	29.347
Δίδυμο ατμοκάζανο	1999	6.485
Μηχανή παραγωγής πλακών με κενά	1998	250.404
Κουρμπασόρος SILLA PS 30	1999	2.817
Κουρμπασόρος πλέγματος	1999	2.817
Ηλεκτρομηχανικό ψαλίδι LEADERMEC C34	1999	2.524
MUHR UND BENDER BS110	2001	40.000
Καλούπια χύτευσης πλακών με κενά	1999	2.577
Μεταλλικό συγκρότημα καλουπιού ζευκτού	1999	8.288
Μεταλλικά καλούπια	1999	2.597
Δίδυμο μεταλλικά καλούπια παραγωγής στύλων ως 12 μ.	1999	17.608
Μεταλλικά καλούπια τοιχείων ανακλινόμενα	1999	31.108
Μεταλλικά καλούπια για παραγωγή πλακών με κενά (2)	1999	7.747
Μεταλλικά καλούπια για παραγωγή πλακών με κενά (29)	1998	112.411
Δίδυμο καλούπι χύτευσης ζευκτών	1998	17.608

Πηγή: Στοιχεία από την Εταιρεία μη ελεγμένα από Ορκωτό Ελεγκτή - Λογιστή

Πέραν των ανωτέρω η Εταιρεία για την διακίνηση των εμπορευμάτων της εντός των μονάδων του Σχηματαρίου και της Κομοτηνής, χρησιμοποιεί περνοφόρα – παλετοφόρα, οι γερανοί και φορτηγά οχήματα. Επίσης, διαθέτει στόλο οχημάτων τον οποίο χρησιμοποιεί για τη διακίνηση υλικών μεταξύ των εργοστασίων καθώς και οχήματα εργοδηγών και μηχανικών.

3.12.5 Εμπράγματα Βάρη – Εγγυήσεις

Εμπράγματα Βάρη

Επί των παγίων περιουσιακών στοιχείων των εταιρειών του Ομίλου δεν υφίστανται υποθήκες και προσημειώσεις υπέρ τρίτων.

Εγγυήσεις

Η BETANET A.B.E.E. έχει παράσχει σημαντικές εγγυήσεις υπέρ τη θυγατρικής της εταιρείας EKAT – ETAN ATE. Συγκεκριμένα έχει συμβληθεί ως εγγυητής σε πλήθος συμβάσεων που έχει υπογράψει η θυγατρική της εταιρεία (κοινών ομολογιακών δανείων, πιστώσεως με ανοιχτό αλληλόχρεο λογαριασμό, factoring), όπως έχει ήδη αναφερθεί στις οικείες ενότητες στο κεφάλαιο «Σημαντικές Συμβάσεις» του παρόντος Ενημερωτικού Δελτίου.

Η Διοίκηση της Εταιρείας δηλώνει ότι η BETANET A.B.E.E. δεν έχει παράσχει εγγυήσεις υπέρ άλλων εταιρειών του Ομίλου της πλην της θυγατρικής της EKAT-ETAN ATE, όπως προαναφέρθηκε.

3.12.6 Ασφαλιστική Πολιτική

Αναφορικά με την ασφαλιστική πολιτική της Εταιρείας, η Διοίκησή της δηλώνει ότι λόγω της συνθετότητας του αντικειμένου της, η Εταιρεία στοχεύει στο να προσεγγίζει το καλύτερο δυνατό αποτέλεσμα, με εύλογο κόστος σε σχέση με την πιθανότητα εμφάνισης κάποιου ασφαλιστικού κινδύνου, τα καλυπτόμενα όρια και τις αντίστοιχες επιπτώσεις του ασφαλιστικού κινδύνου, για κάθε κατηγορία ασφαλιστικής κάλυψης ξεχωριστά.

Ενδεικτικά, οι βασικές κατηγορίες ασφαλιστικών καλύψεων αναφέρονται σε:

- Ασφαλιστική κάλυψη κατά παντός κινδύνου των δύο παραγωγικών μονάδων της Εταιρείας στο Σχηματάρι και την Κομοτηνή
- Αστική ευθύνη προϊόντος
- Γενική αστική ευθύνη & ευθύνη εργοδότη
- Ασφάλιση για το απασχολούμενο προσωπικό
- Ασφαλιστήριο μεταφορών
- Ασφαλιστήριο οχημάτων
- Ασφαλιστική κάλυψη μηχανολογικού εξοπλισμού

Στα πλαίσια αυτά, η Εταιρεία έχει συνάψει συμβάσεις με μεγάλες ασφαλιστικές εταιρείες (ΕΘΝΙΚΗ ΑΕΕΓΑ, GENERALLI HELLAS, AXA, (πρώην ALPHA ΑΣΦΑΛΙΣΤΙΚΗ)). Στον πίνακα που ακολουθεί παρουσιάζονται συνοπτικά τα ασφαλιστήρια συμβόλαια που έχει υπογράψει η Εταιρεία, ως αυτά προκύπτουν από την έκθεση του Νομικού Ελέγχου:

Ασφαλιστήρια Συμβόλαια (ποσά σε Ευρώ)						
A/A	ΑΣΦΑΛΙΣΤΙΚΗ ΕΤΑΙΡΕΙΑ	ΑΡΙΘΜΟΣ ΣΥΜΒΟΛΑΙΟΥ	ΑΣΦΑΛΙΣΤΙΚΗ ΚΑΛΥΨΗ - ΚΑΛΥΠΤΟΜΕΝΟΙ ΚΙΝΔΥΝΟΙ	ΕΝΑΡΞΗ	ΛΗΞΗ	ΑΝΩΤΑΤΟ ΟΡΙΟ ΚΑΛΥΨΗΣ
1	Α.Ε.Ε.Γ.Α. " Η ΕΘΝΙΚΗ"	60794/5	Υποχρεώσεις από αστική ευθύνη έναντι τρίτων για όλες τις εγκαταστάσεις που δραστηριοποιείται η Εταιρεία (Σχηματάρι, Αυλίδα Κομοτηνή, Εκθετήρια Κηφισιάς, Χαλανδρίου και Αλίμου)	28.1.2007	27.1.2008	€ 1.750.000
2	Α.Ε.Ε.Γ.Α. " Η ΕΘΝΙΚΗ"	51454908	Αιφνίδια, τυχαία και απρόβλεπτη υλική ζημιά ή απώλεια στα ασφαλιζόμενα κτήρια & εγκαταστάσεις, μηχανολογικό εξοπλισμό, εμπορεύματα και πρώτες ύλες για όλες τις εγκαταστάσεις που δραστηριοποιείται η Εταιρεία (Σχηματάρι, Κομοτηνή, Εκθετήρια Κηφισιάς, Χαλανδρίου και Αλίμου). Οι καλυπτόμενοι κίνδυνοι αφορούν πυρκαγιά, κεραυνό, έκρηξη, πλημμύρας, διάρρηξης, σεισμού, κλοπής, αστικής ευθύνης τρίτων κ.α.	31.12.2006	31.12.2007	€ 13.450.000
3	Α.Ε.Ε.Γ.Α. " Η ΕΘΝΙΚΗ"	51457075	Απώλεια μικτού (ακαθάριστου) κέρδους και πρόσθετα έξοδα για τον περιορισμό της απώλειας αυτής σε περίπτωση σε περίπτωση επέλευσης των κινδύνων που περιγράφονται στο ασφαλιστήριο συμβόλαιο (2).	31.12.2006	31.12.2007	€ 5.200.000
4	Α.Ε.Α.Ζ. "GENERALLI HELLAS"	ATB - 10476994	Υλικές ζημιές περιουσιακών αντικειμένων. Ακολουθεί τις καλύψεις, απαλλαγές, όρους και προϋποθέσεις των συμβολαίων με α/α 2 & 3.	31.12.2006	31.12.2007	Κάλυψη υλικών ζημιών περιουσιακών αντικειμένων έως € 1.345.000 Κάλυψη διακοπής εργασιών έως € 520.000
5	ALPHA ΑΣΦΑΛΙΣΤΙΚΗ	544954/1	Κάλυψη σε περίπτωση ατυχημάτων του απασχολούμενου προσωπικού στα εργοστάσια Σχηματαρίου & Κομοτηνής.	1.6.2007	31.12.2008	Ασφάλεια ατυχημάτων έως € 15.000 Ιατροφαρμακευτικά έξοδα από ατύχημα έως € 1.500 Νοσοκομειακό επίδομα έως € 150 ημερησίως Επείγουσα μεταφορά € 1.500

Όλα τα ασφαλιστήρια συμβόλαια έχουν καταρτιστεί νόμιμα και ανανεώνονται ετήσια.

Επίσης σύμφωνα με δήλωση της Διοίκησης, η Εταιρεία κατά πάγια τακτική ασφαλίζει τα έργα τα οποία αναλαμβάνει.

3.13 Οργανωτική Διάρθρωση Ομίλου

Στο ομιλόγραμμα που ακολουθεί αποτυπώνεται η οργανωτική διάρθρωση του Ομίλου εταιρειών BETANET A.B.E.E., ως έχει σήμερα (8/11/2007):

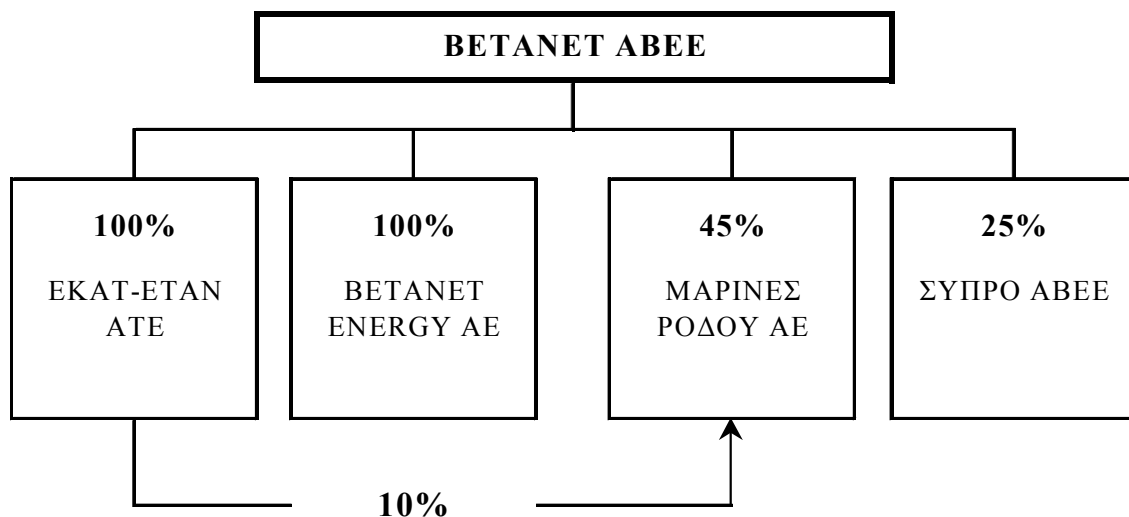

Σημειώνεται ότι η από 20/6/2007 Τακτική Γενική Συνέλευση των μετόχων της BETANET A.B.E.E. ενέκρινε την μεταβίβαση του πλειοψηφικού ποσοστού συμμετοχής (51%) που η BETANET A.B.E.E. κατέχει στην εταιρεία «ΕΚΑΤ – ΕΤΑΝ ΑΤΕ» και παρείχε προς το Διοικητικό Συμβούλιο τις σχετικές εξουσιοδοτήσεις προς άμεση υλοποίηση της διαδικασίας της ως άνω μεταβίβασης.

3.14 Πληροφορίες για τις Συμμετοχές της Εταιρείας

Στον πίνακα που ακολουθεί παρουσιάζονται οι άμεσες και έμμεσες συμμετοχές της BETANET A.B.E.E. ως αυτές είχαν την 30/6/2007:

Εταιρεία	Χώρα Εγκατάστασης	Άμεσο Ποσοστό Συμμετοχής	Έμμεσο Ποσοστό Συμμετοχής	Συνολικό Ποσοστό Συμμετοχής	Δικαιώματα Ψήφου	Μέθοδος Ενοποίησης
BETANET A.B.E.E.	ΕΛΛΑΔΑ					-
ΕΚΑΤ - ΕΤΑΝ ΑΤΕ	ΕΛΛΑΔΑ	100%	-	100%	100%	Ολική
ΣΥΠΡΟ ΑΒΕΕ	ΕΛΛΑΔΑ	25%	-	25%	25%	Καθαρή Θέση
Κ/Ξ ΣΥΓΧΡΟΝΗ ΠΡΟΚΑΤΑΣΚΕΥΗ	ΕΛΛΑΔΑ	25%	-	25%	25%	Καθαρή Θέση
Κ/Ξ ΕΔΡΑΣΗ ΨΑΛΛΙΔΑΣ ΑΤΕ JP ΑΒΑΞ ΑΕ ΕΚΑΤ-ΕΤΑΝ ΑΤΕ ΑΤΟΜΟΝ ΑΤΕ ΗΛΙΟΧΩΡΑ ΑΤΕ ⁽¹⁾	ΕΛΛΑΔΑ	-	25%	25%	25%	Καθαρή Θέση
Κ/Ξ ΕΚΑΤ-ΕΤΑΝ ΑΤΕ ΟΔΟΜΗΧΑΝΙΚΗ ⁽¹⁾	ΕΛΛΑΔΑ	-	70%	70%	70%	Καθαρή Θέση
Κ/Ξ ΕΚΑΤ-ΕΤΑΝ ΑΤΕ JOP ERGOTECH ΑΤΑΛΕΖΑ LTD ⁽¹⁾	ΚΥΠΡΟΣ	-	89%	89%	89%	Καθαρή Θέση
Κ/Ξ BETANET A.B.E.E. ΕΔΡΑΣΗ ΨΑΛΛΙΔΑΣ ΑΤΕ	ΕΛΛΑΔΑ	50%	-	50%	50%	Καθαρή Θέση
ΜΑΡΙΝΕΣ ΡΟΔΟΥ ΑΝΑΠΤΥΞΙΑΚΗ ΚΑΙ ΔΙΑΧΕΙΡΙΣΤΙΚΗ ΜΑΡΙΝΩΝ Α.Ε.Ε. ⁽²⁾	ΕΛΛΑΔΑ	45%	10%	55%	55%	Νεοσύστατη Δεν ενοποιείται

Σημειώσεις:

⁽¹⁾ Έμμεση συμμετοχή στις συγκεκριμένες κοινοπραξίες είναι μέσω της 100% θυγατρικής εταιρείας ΕΚΑΤ – ΕΤΑΝ ΑΤΕ.

⁽²⁾ Η έμμεση συμμετοχή κατά 10% στην «ΜΑΡΙΝΕΣ ΡΟΔΟΥ Α.Ε.» είναι μέσω της 100% θυγατρικής εταιρείας ΕΚΑΤ – ΕΤΑΝ ΑΤΕ.

Σημειώνεται ότι τα ποσοστά δικαιωμάτων ψήφου σε όλες τις θυγατρικές και λοιπές εταιρείες του Ομίλου ταυτίζονται με τα ποσοστά κεφαλαίου που κατέχει η BETANET A.B.E.E.

Αναφορικά με την εταιρεία ΕΚΑΤ –ΕΤΑΝ Α.Τ.Ε., η από 20.6.2007 Ετήσια Τακτική Γενική Συνέλευση των μετόχων της BETANET A.B.E.E., ενέκρινε την μεταβίβαση του πλειοψηφικού ποσοστού συμμετοχής της (51%) στην ως άνω εταιρεία. Ήδη οι διαδικασίες που αφορούν στην εν λόγω μεταβίβαση έχουν ξεκινήσει και βρίσκονται σε εξέλιξη.

Το Σεπτέμβριο του 2007 οι μέτοχοι της εταιρείας «ΜΑΡΙΝΕΣ ΡΟΔΟΥ ΑΝΑΠΤΥΞΙΑΚΗ ΚΑΙ ΔΙΑΧΕΙΡΙΣΤΙΚΗ ΜΑΡΙΝΩΝ ΑΝΩΝΥΜΗ ΕΤΑΙΡΕΙΑ», υπέγραψαν μνημόνιο κατανόησης που αφορά στη μεταβίβαση του 50% της συμμετοχής τους σε εταιρεία συμφερόντων της ανώνυμης εταιρείας με την επωνυμία «ΚΑΖΙΝΟ ΡΟΔΟΣ Α.Ε.», αντί συνολικού τιμήματος 5,57 εκ. €.περίπου. Με βάση όσα προβλέπονται στο εν λόγω μνημόνιο, η BETANET A.B.E.E. προτίθεται να διαθέσει μετοχές που αντιστοιχούν στο 22,5% του μετοχικού κεφαλαίου της ΜΑΡΙΝΕΣ ΡΟΔΟΥ έναντι προσυμφωνημένου τιμήματος € 2,48 εκατ. περίπου. Η πώληση ποσοστού 50% αναλογικά από όλους τους υφιστάμενους σήμερα μετόχους της εταιρείας αποσκοπεί στην προσέλκυση στρατηγικού επενδυτή ο οποίος πέραν της αναλογικής συμμετοχής του στη χρηματοδότηση του έργου θα προσφέρει τεχνογνωσία αναφορικά με τη διαχείριση της μαρίνας και τον εν γένει σχεδιασμό για την βέλτιστη εκμετάλλευση του έργου, με βάση αντίστοιχη εμπειρία του σε παρόμοια φύσεως ειδικά τουριστικά έργα και εγκαταστάσεις. Η υπογραφή των οριστικών συμφωνητικών μεταβίβασης, θα λάβει χώρα μετά την ολοκλήρωση των αναγκαίων επιχειρηματικών, νομικών και οικονομικών ελέγχων και την λήψη του συνόλου των απαιτούμενων αδειών και εγκρίσεων. Μετά την ολοκλήρωση της εν λόγω μεταβίβασης, η BETANET A.B.E.E. θα συμμετέχει στην «ΜΑΡΙΝΕΣ ΡΟΔΟΥ ΑΝΑΠΤΥΞΙΑΚΗ ΚΑΙ ΔΙΑΧΕΙΡΙΣΤΙΚΗ ΜΑΡΙΝΩΝ ΑΝΩΝΥΜΗ ΕΤΑΙΡΕΙΑ» με ποσοστό 22,5% και η ΕΚΑΤ – ΕΤΑΝ Α.Τ.Ε. με ποσοστό 5%.

Σύμφωνα με δήλωση της Διοίκησης της BETANET A.B.E.E., καμία από τις άμεσες και έμμεσες συμμετοχές, που είχε η BETANET A.B.E.E. κατά την 31.12.2006 και την 30.6.2007, δεν έχει λογιστική αξία (book value) που να αντιπροσωπεύει τουλάχιστον 10% της ενοποιημένης καθαρής θέσης του Ομίλου ή να συμβάλλει κατά 10% τουλάχιστον στον ενοποιημένο κύκλο εργασιών ή τα ενοποιημένα καθαρά κέρδη ή ζημίες του Ομίλου ή με λογιστική αξία (book value) που να αντιπροσωπεύει τουλάχιστον 10% της καθαρής θέσης του κύκλου εργασιών ή των καθαρών κερδών ή ζημιών της μητρικής εταιρείας πλην της εταιρείας ΕΚΑΤ – ΕΤΑΝ ΑΤΕ, η οποία ενοποιείται ολικά στον Όμιλο.

Σημειώνεται ότι η παραπάνω δήλωση, επιβεβαιώνεται και με σχετική επιστολή του Ορκωτού Ελεγκτή – Λογιστή κου Γεώργιου Κασμάτη (Α.Μ.ΣΟΕΛ 10841) της εταιρείας «ΡΚΦ ΕΥΡΩΕΛΕΓΚΤΙΚΗ Α.Ε.», η οποία είναι διαθέσιμη στο επενδυτικό κοινό από τα γραφεία της Εταιρείας, κατόπιν σχετικής συναίνεσης του Ορκωτού Ελεγκτή – Λογιστή.

3.14.1 Θυγατρικές Εταιρείες

3.14.1.1 EKAT – ETAN ATE (Συμμετοχή 100%)

Γενικές Πληροφορίες: Η εταιρεία «EKAT ETAN ΕΙΔΙΚΕΣ ΚΑΤΑΣΚΕΥΕΣ ΑΝΩΝΥΜΗ ΤΕΧΝΙΚΗ ΕΤΑΙΡΕΙΑ» ιδρύθηκε τον Φεβρουάριο του 1980. Ο διακριτικός τίτλος της εταιρείας είναι «EKAT – ETAN ATE». Η έδρα της βρίσκεται στον δήμο Κηφισιάς, Αυγής 53 & Ποταμού, Τ.Κ. 14564. Ο Αριθμός Μητρώου Ανωνύμων Εταιρειών της εταιρείας είναι 3678/01/ΑΤ/Β/86/313/01. Η διάρκεια της εταιρείας λήγει στις 31 Δεκεμβρίου του έτους 2079.

Η Εταιρεία έχει κατοχυρώσει το λεκτικό σήμα EKAT – ETAN ATE που διακρίνει προϊόντα των κλάσεων 37. Το εν λόγω σήμα έγινε δεκτό με την υπ' αριθμ. 5652/2000 απόφαση της Διοικητικής Επιτροπής Σημάτων και η λήξη του ορίστηκε την 9/11/2009.

Σκοπός: Σκοπός της εταιρείας σύμφωνα με το άρθρο 4 του καταστατικού της είναι:

- «1. Η επισκευή, ενίσχυση, προστασία και προληπτική συντήρηση υφισταμένων κατασκευών πάσης φύσεως που έχουν υποστεί βλάβες ή φθορές από οποιαδήποτε αιτία, με την εφαρμογή εξειδικευμένων τεχνολογιών και χρήση των κατάλληλων κατά περίπτωση ειδικών υλικών.
2. Η παροχή τεχνικών συμβουλών, η εκπόνηση και σύνταξη τεχνικών και οικονομοτεχνικών μελετών και η επίβλεψη στις κατασκευές πάσης φύσεως τεχνικών έργων.
3. Η παροχή λοιπών συμβουλευτικών υπηρεσιών ή/και υπηρεσιών διαμεσολαβήσεως, η οργάνωση και η διοίκηση μονάδων συναφούς ή/και ομοειδούς με τα ανωτέρω αντικείμενα για ίδιο λογαριασμό ή για λογαριασμό τρίτων στην Ελλάδα και στο εξωτερικό.
4. Η ανάληψη, κατασκευή και εν γένει εκτέλεση πάσης φύσεως, μορφής και είδους δημοσίων, δημοτικών και ιδιωτικών τεχνικών έργων (ενδεικτικά οικοδομικών, υδραυλικών, οδοποιίας, λιμενικών και ηλεκτρομηχανολογικών) στο εσωτερικό και εξωτερικό, συμπεριλαμβανομένων και έργων που απαιτούν ειδικά πτυχία ή την εγγραφή της εταιρείας σε ειδικούς καταλόγους, τα οποία αναλαμβάνονται από την εταιρεία είτε με απευθείας ανάθεση είτε μέσω διαγωνισμών.
5. Οι οποιεσδήποτε φύσεως οικοδομικές επιχειρήσεις σε ιδιόκτητα οικόπεδα ή αλλότρια οικόπεδα, είτε για λογαριασμό τρίτων με το σύστημα και τα αποτελέσματα της αντιπαροχής καθώς και η περαιτέρω εμπορία, πώληση και εν γένει εκμετάλλευση και αξιοποίηση αυτών.
6. Η απόκτηση ακινήτων για πάγια εκμετάλλευση.
7. Η τουριστική και εν γένει οικιστική αξιοποίηση εκτάσεων ή κτισμάτων και πώληση των εκτάσεων αυτών, η εκμετάλλευση αυτών για λογαριασμό της ή για λογαριασμό τρίτων καθώς και η εκμετάλλευση και αξιοποίηση ξενοδοχειακών, τουριστικών και εν γένει οικιστικών εγκαταστάσεων.
8. Η κατασκευή έργων με το σύστημα της βαριάς προκατασκευής.
9. Η εμπορία προκατασκευασμένων βιομηχανικών προϊόντων και υλικών προκατασκευών καθώς και η κατασκευή, εισαγωγή, εξαγωγή, εμπορία και εν γένει διάθεση κάθε είδους οικοδομικών, ηλεκτρομηχανολογικών και υδραυλικών υλικών και ειδών.
10. Η παραγωγή, διάθεση και εμπορία ετοιμού σκυροδέματος.
11. Η έρευνα, ανάπτυξη και εφαρμογή ειδικών τεχνικών μεθόδων σε ότι αφορά τις κατασκευές και προκατασκευές καθώς και η συνεργασία στα θέματα αυτά με παρεμφερείς εξειδικευμένες επιχειρήσεις και οργανισμούς του εξωτερικού και εσωτερικού.
12. Η σύσταση κοινοπραξιών με άλλα φυσικά πρόσωπα ή τεχνικές εταιρείες του εξωτερικού και του εσωτερικού με σκοπό την εκτέλεση τεχνικών έργων.
13. Η αντιπροσώπευση στην Ελλάδα επιχειρήσεων του εξωτερικού που ασχολούνται με την παραγωγή και διακίνηση υλικών προκατασκευών και ετοιμών προκατασκευασμένων στοιχείων με παρόμοιο ή παρεμφερές αντικείμενο.
14. Η συμμετοχή της εταιρείας σε άλλες συναφείς ή μη επιχειρήσεις στο εσωτερικό και το εξωτερικό που λειτουργούν ή θα συσταθούν στο μέλλον.
15. Η αυτοδύναμη ή σε συνεργασία με άλλους φορείς μελέτη, κατασκευή, ανάπτυξη, διαχείριση και εκμετάλλευση τεχνικών έργων πάσης φύσεως.

Για την επίτευξη του σκοπού της η εταιρεία μπορεί:

Α) να ιδρύει επιχειρήσεις ή να συνεργάζεται με άλλες παρεμφερείς επιχειρήσεις του εξωτερικού ή του εσωτερικού, να συμμετέχει σε κοινοπρακτικά σχήματα, ή άλλες συνεργασίες με αυτές, καθώς και οποιαδήποτε άλλη δραστηριότητα πάσης φύσεως που έχει σχέση με την έρευνα, μελέτη, εκτέλεση, διαχείριση κλπ. της βιομηχανίας των τεχνικών έργων και να εκμεταλλεύεται καθ' οιονδήποτε τρόπο πάγια στοιχεία ανήκοντα στην

εταιρεία, είτε κατά κυριότητα είτε κατά χρήση (ενδεικτικά και όχι περιοριστικά αναφέρονται μισθώσεις και υπομισθώσεις παγίων στοιχείων).

Β) να συνεργάζεται με οποιοδήποτε φυσικό ή νομικό πρόσωπο καθ' οιονδήποτε τρόπο για την προώθηση του εταιρικού σκοπού, εντός ή/και εκτός Ελλάδας.

Γ) να αντιπροσωπεύει οιαδήποτε επιχείρηση ημεδαπή ή αλλοδαπή με όμοιο ή παρεμφερή σκοπό για λογαριασμό της ή για λογαριασμό τρίτων, με προμήθεια ή συμμετοχή στα κέρδη.

Δ) να παρέχει εγγυήσεις και να συνάπτει συμβάσεις εγγυήσεων προς και με οποιοδήποτε φυσικό ή νομικό πρόσωπο, ημεδαπό ή αλλοδαπό ή τραπεζικό οργανισμό (εντός του υφισταμένου εκ του νόμου επιτρεπτού πλαισίου), εφόσον αυτές συνέχονται με την επίτευξη των εταιρικών σκοπών ή θεωρούνται αναγκαίες για την εκπλήρωσή τους και να αποδέχονται παρόμοιες εγγυήσεις υπέρ της εταιρείας από άλλα φυσικά ή νομικά πρόσωπα.

Ε) να διεξάγει οιαδήποτε εργασία την οποία η εταιρεία θεωρεί ενδεδειγμένη ή συμπληρωματική προς τους παραπάνω σκοπούς και γενικά οιαδήποτε πράξη που θεωρείται άμεσα ή έμμεσα αναγκαία, κατάλληλη ή ενδεδειγμένη για την πραγμάτωση των παραπάνω σκοπών».

Αντικείμενο Εργασιών: Η ΕΚΑΤ - ETAN Α.Τ.Ε. δραστηριοποιείται σήμερα σε όλο το φάσμα των ιδιωτικών και δημοσίων έργων.

Το 2003 με βάση το Νόμο 2940/01 η ΕΚΑΤ - ETAN Α.Τ.Ε. έλαβε πτυχίο 6ης τάξης γενικό, που της παρέχει τη δυνατότητα ανάληψης Δημοσίων Έργων έως € 44.000.000 σε όλες τις κατηγορίες έργων και σε περίπτωση διαγωνισμών που συμμετέχουν από κοινού δύο εταιρείες που κατέχουν πτυχίο 6^{ης} τάξης, το εν λόγω ποσό ανέρχεται σε € 60.000.000.

Ειδικότερα, η ΕΚΑΤ - ETAN Α.Τ.Ε. δραστηριοποιείται σήμερα σε όλες τις κατηγορίες έργων, τόσο του δημόσιου όσο και του ιδιωτικού τομέα, με υψηλή όμως εξειδίκευση στους τομείς: αποκαταστάσεων και επισκευών, κατασκευών μεγάλων έργων με υψηλές τεχνολογικές απαιτήσεις, έργων άμεσης ολοκλήρωσης με την εφαρμογή βαριάς προκατασκευής από οπλισμένο σκυρόδεμα υπερυψηλής αντοχής (ΣΥΣΤΗΜΑΤΑ ΒΕΤΑΝΕΤ), καθώς και διαχείρισης της κατασκευής έργων (construction management). Το πεδίο εφαρμογής είναι μεγάλο και καλύπτει από λειτουργικής πλευράς κάθε είδους έργα, όπως κτηριακά, βιομηχανικά, τουριστικά, εκπαιδευτήρια, εκκλησίες, γέφυρες, ναυπηγεία, διυλιστήρια, διατηρητέα κτήρια και μνημεία, καθώς και έργα υποδομής (με ιδιαίτερη έμφαση στις σήραγγες).

Η ΕΚΑΤ - ETAN Α.Τ.Ε. έχει πιστοποιηθεί σύμφωνα με το Διεθνές Σύστημα Διασφάλισης Ποιότητας ISO 9001:2000, αποτέλεσμα της ταύτισης της πολιτικής της με τις προδιαγεγραμμένες απαιτήσεις που καθορίζονται από τα Διεθνή Πρότυπα.

Μετοχικό Κεφάλαιο – Μετοχική Σύνθεση: Το μετοχικό κεφάλαιο της εταιρείας σήμερα (8/11/2007) ανέρχεται σε € 10.836.000 και διαιρείται σε 3.612.000 ονομαστικές μετοχές ονομαστικής αξίας € 3 έκαστη.

Μοναδικός μέτοχος της εταιρείας είναι η ΒΕΤΑΝΕΤ Α.Β.Ε.Ε. Εν προκειμένω, πρέπει να ληφθεί υπόψη ότι σύμφωνα με τις αποφάσεις της Ετήσιας Τακτικής Γενικής Συνέλευσης των Μετόχων της ΒΕΤΑΝΕΤ Α.Β.Ε.Ε. της 20.6.2007, ενεκρίθη η μεταβίβαση του πλειοψηφικού ποσοστού συμμετοχής (51%) στην ως άνω εταιρεία. Ήδη οι διαδικασίες που αφορούν στην εν λόγω μεταβίβαση έχουν ξεκινήσει και βρίσκονται πλήρη εξέλιξη.

Διοικητικό Συμβούλιο - Εκπροσώπηση: Το Δ.Σ. της εταιρείας είναι πενταμελές, εξελέγη από την Τακτική Γενική Συνέλευση της 29/6/2007. Η σύνθεση του Δ.Σ. έχει ως ακολούθως:

Όνομα	Θέση στο Δ.Σ.
Παναγιώτης Στάμου	Πρόεδρος και Διευθύνων Σύμβουλος
Σπυρίδων Ζουγανέλης	Πρώτος Αντιπρόεδρος
Ιωάννης Κορναρόπουλος	Δεύτερος Αντιπρόεδρος
Αντώνης Παπανικολάου	Μέλος
Χρήστος Γιακουμάτος	Μέλος

Η θητεία του Δ.Σ. της εταιρείας λήγει το έτος 2012.

Η εκπροσώπηση της εταιρείας ανατέθηκε στον Πρόεδρο του Δ.Σ. και Διευθύνοντα Σύμβουλο αυτής κ. Παναγιώτη Στάμου. Το ανωτέρω πρόσωπο έχει την εξουσία όπως εκπροσωπεί και δεσμεύει την εταιρεία, ασκώντας μόνο του, και μέσα στα πλαίσια που διαγράφονται από τον Νόμο (άρθρα 10, 20, 22, 23 και 23α του

κ.ν. 2190/1920 όπως σήμερα ισχύει) όλες τις αρμοδιότητες και εξουσίες του Διοικητικού Συμβουλίου, με μόνη την υπογραφή του, τιθέμενη κάτω από την εταιρική επωνυμία. Περαιτέρω ανατέθηκαν ορισμένες αρμοδιότητες του Διοικητικού Συμβουλίου στον Πρώτο Αντιπρόεδρο του Διοικητικού Συμβουλίου Σπυρίδωνα Ζουγανέλη του Αποστόλου, ώστε η εταιρεία να δεσμεύεται και με μόνη την υπογραφή του εν λόγω μέλους του Δ.Σ. κάτω από την εταιρική επωνυμία στις περιπτώσεις που αναφέρονται περιοριστικά στον από 11456/3.10.2007 πρακτικό Διοικητικού Συμβουλίου της εταιρείας.

Το προσωπικό της εταιρείας ανερχόταν την 30.6.2007 σε 129 άτομα.

Ο Νομικός Έλεγχος αναφέρει ότι από τα πιστοποιητικά που τέθηκαν υπόψη του προκύπτει ότι η ΕΚΑΤ – ΕΤΑΝ ΑΤΕ: α) μέχρι και τις 30/9/2007 δεν είχε κηρυχθεί σε πτώχευση, β) μέχρι και τις 30/9/2007 δεν είχε τεθεί σε αναγκαστική διαχείριση, γ) μέχρι και τις 12/10/2007 δεν είχε κατατεθεί αίτηση προς το Πρωτοδικείο Αθηνών για την κήρυξή της σε κατάσταση πτώχευσης, με εξαίρεση την υπ' αριθ. 784/2003 αίτηση, επί της οποίας όμως έχει γίνει παραίτηση από το δικόγραφο και δ) μέχρι και τις 11/10/2007 δεν είχε κατατεθεί προς το Πρωτοδικείο Αθηνών αίτηση για τον διορισμό ή την αντικατάσταση εκκαθαριστού ή συνεκκαθαριστού στην θυγατρική.

Οικονομικά Στοιχεία: Στον πίνακα που ακολουθεί παρουσιάζονται τα συνοπτικά οικονομικά στοιχεία της εταιρείας ΕΚΑΤ – ΕΤΑΝ Α.Τ.Ε. για την χρήση 2006:

Στοιχεία Αποτελεσμάτων <i>(ποσά σε χιλ. Ευρώ)</i>	2006
Κύκλος Εργασιών	15.039
Λειτουργικά Κέρδη	2.347
<i>% του Κύκλου Εργασιών</i>	<i>15,61%</i>
Κέρδη προ Φόρων	1.071
<i>% του Κύκλου Εργασιών</i>	<i>7,12%</i>
Φόρος εισοδήματος	(485)
Καθαρά Κέρδη Χρήσης	586
<i>% του Κύκλου Εργασιών</i>	
Μέρισμα που εισπράχθηκε από την ΒΕΤΑΝΕΤ Α.Β.Ε.Ε. στην χρήση 2006	0,00

Στοιχεία Ισολογισμού (ποσά σε χιλ. Ευρώ)	31.12.2006
ΕΝΕΡΓΗΤΙΚΟ	
Μη Κυκλοφορούντα Περιουσιακά Στοιχεία	6.430
Κυκλοφορούντα Περιουσιακά Στοιχεία	37.679
ΣΥΝΟΛΟ ΕΝΕΡΓΗΤΙΚΟΥ	44.109
ΠΑΘΗΤΙΚΟ	
Μετοχικό Κεφάλαιο	10.836
Αποθεματικά Κεφάλαια	2.697
Σύνολο Ιδίων Κεφαλαίων	13.533
Μακροπρόθεσμες Υποχρεώσεις	
Ομολογιακά Δάνεια	6.206
Δάνεια	1.200
Λοιπές Μακροπρόθεσμες Υποχρεώσεις	985
Βραχυπρόθεσμες Υποχρεώσεις	
Προμηθευτές και Λοιπές Υποχρεώσεις	10.908
Βραχυπρόθεσμα Δάνεια	9.705
Μακροπρόθεσμες Υποχρεώσεις Πληρωτέες την Επόμενη Χρήση	1.194
Λοιπές βραχυπρόθεσμες υποχρεώσεις	378
Σύνολο υποχρεώσεων	30.576
ΣΥΝΟΛΟ ΠΑΘΗΤΙΚΟΥ	44.109

Η ΕΚΑΤ – ΕΤΑΝ Α.Τ.Ε. ενοποιείται στις οικονομικές καταστάσεις της ΒΕΤΑΝΕΤ Α.Β.Ε.Ε. με ολική ενοποίηση. Μετά την ολοκλήρωση της μεταβίβασης του 51%, σύμφωνα με την απόφαση της από 20/6/2007 Τακτικής Γενικής Συνέλευσης της ΒΕΤΑΝΕΤ Α.Β.Ε.Ε., η ΕΚΑΤ –ΕΤΑΝ Α.Τ.Ε. θα αναφέρεται στις οικονομικές καταστάσεις της ΒΕΤΑΝΕΤ ΑΒΕΕ ως συμμετοχή με ποσοστό 49%.

Σημειώνεται ότι απαιτήσεις και υποχρεώσεις της ΒΕΤΑΝΕΤ Α.Β.Ε.Ε. από και προς την ΕΚΑΤ – ΕΤΑΝ ΑΤΕ παρουσιάζονται στο κεφάλαιο 3.23 «Συναλλαγές Με Συνδεόμενα Μέρη».

Δεν υφίστανται τυχόν συμφωνίες –συνεργασίες με τον Εκδότη πέραν αυτών που περιγράφονται στις ενότητες «Σημαντικές Συμβάσεις» και «Συναλλαγές με Συνδεόμενα Μέρη».

3.14.1.2 ΒΕΤΑΝΕΤ ENERGY Α.Ε. (Συμμετοχή 100%)

Γενικές Πληροφορίες: Η εταιρεία «ΒΕΤΑΝΕΤ ENERGY ΑΝΩΝΥΜΗ ΕΜΠΟΡΙΚΗ ΚΑΙ ΒΙΟΜΗΧΑΝΙΚΗ ΕΤΑΙΡΕΙΑ ΠΑΡΑΓΩΓΗΣ ΚΑΙ ΔΙΑΘΕΣΗΣ ΗΛΕΚΤΡΙΚΗΣ ΕΝΕΡΓΕΙΑΣ» ιδρύθηκε το 2005. Ο διακριτικός τίτλος της εταιρείας είναι «ΒΕΤΑΝΕΤ ENERGY». Η έδρα της βρίσκεται στο Δήμο Κηφισιάς, Αυγής 53 & Ποταμού. Ο Αριθμός Μητρώου Ανωνύμων Εταιρειών της εταιρείας είναι 57929/01/Β/05/3. Η διάρκεια της εταιρείας λήγει στις 31 Δεκεμβρίου του έτους 2100.

Σκοπός: Σκοπός της εταιρείας σύμφωνα με το άρθρο 3 του καταστατικού της είναι:

«1. Η μελέτη, κατασκευή και λειτουργία εγκαταστάσεων σταθμών παραγωγής ηλεκτρικής ενέργειας στην ημεδαπή ή την αλλοδαπή, από ανανεώσιμες πηγές ενέργειας και ειδικότερα η κατασκευή, εγκατάσταση, λειτουργία και εκμετάλλευση μονάδων παραγωγής ηλεκτρικής ενέργειας και των αναγκαίων υποδομών και λοιπών τεχνικών έργων και εγκαταστάσεων για την μεταφορά και παράδοση της παραγόμενης ενέργειας στον Διαχειριστή του Συστήματος Μεταφοράς Ηλεκτρικής Ενέργειας, σύμφωνα με το εκάστοτε ισχύον νομοθετικό και κανονιστικό πλαίσιο.

2. Η παροχή πάσης φύσεως υπηρεσιών στον τομέα παραγωγής και διάθεσης ηλεκτρικής ενέργειας στην ημεδαπή ή την αλλοδαπή.

3. Η συμμετοχή σε πάσης φύσεως μειοδοτικούς ή πλειοδοτικούς διαγωνισμούς στην ημεδαπή ή την αλλοδαπή του Δημοσίου, Νομικών Προσώπων Δημοσίου και Ιδιωτικού Δικαίου, Οργανισμών και Ιδιωτών, καθώς επίσης σε επενδυτικά προγράμματα, συναφούς με τον σκοπό της Εταιρείας αντικειμένου.
4. Η παραγωγή, η εισαγωγή, η εξαγωγή, η εμπορία, η προμήθεια και η μεταφορά κάθε φύσεως προϊόντων, εξαρτημάτων, εξοπλισμού και υλικών σχετιζομένων με την παραγωγή και διάθεση ηλεκτρικής ενέργειας στην ημεδαπή ή την αλλοδαπή και η εν γένει άσκηση κάθε συναφούς προς τον σκοπό της Εταιρείας εμπορικής και βιομηχανικής δραστηριότητας.
5. Η ανάληψη αντιπροσωπειών διαφόρων εμπορικών και βιομηχανικών οίκων της ημεδαπής ή της αλλοδαπής, η παραγωγή, εμπορία ή διακίνηση προϊόντων, υλικών, μηχανημάτων και γενικά εμπορευμάτων, σχετιζομένων με παραγωγή και διάθεση ηλεκτρικής ενέργειας στην ημεδαπή ή την αλλοδαπή.
6. Κάθε άλλη επιχειρηματική δραστηριότητα που σχετίζεται με οποιονδήποτε τρόπο με την παραγωγή και διάθεση ηλεκτρικής ενέργειας.

Για την επίτευξη του σκοπού της η εταιρεία δύναται:

- A) Να ιδρύει ή/και να συμμετέχει σε οιαδήποτε επιχείρηση, ημεδαπής ή αλλοδαπής, ιδίου ή παρεμφερούς σκοπού, υπό οιονδήποτε εταιρικό τύπο, καθώς επίσης σε κοινοπραξίες ή ενώσεις προσώπων και να συγχωνεύεται με άλλη εταιρεία ή να απορροφά άλλη συναφή επιχείρηση ή κλάδο επιχείρησης.
- B) να συνεργάζεται με οιοδήποτε φυσικό ή νομικό πρόσωπο, ημεδαπής ή αλλοδαπής, καθ' οιονδήποτε τρόπο, προς ευόδωση του εταιρικού σκοπού.
- Γ) να συμμετέχει ή συνεργάζεται δι' ιδίων ή μη κεφαλαίων, με άλλες επιχειρήσεις ή εταιρείες οιασδήποτε νομικής μορφής, υφιστάμενες ή που θα ιδρυθούν, στην ημεδαπή ή την αλλοδαπή, που έχουν τους αυτούς ή παρεμφερείς σκοπούς.
- Δ) να ιδρύει υποκαταστήματα, πρακτορεία ή γραφεία οπουδήποτε στην ημεδαπή και την αλλοδαπή.
- Ε) να αντιπροσωπεύει οποιαδήποτε επιχείρηση, ημεδαπή ή αλλοδαπή με όμοιο ή παρεμφερό σκοπό.
- ΣΤ) να δίδει τριτεγγυήσεις ή εγγυήσεις υπέρ τρίτων φυσικών ή νομικών προσώπων μετά των οποίων συνεργάζεται ή στα οποία συμμετέχει προς όφελος της εταιρείας και ευόδωση του εταιρικού σκοπού παρέχουσα πάσης φύσεως ασφάλειες, ενοχικές και εμπράγματατες .
- Ζ) να ζητεί την έκδοση εγγυητικών επιστολών ή ενέγγυων πιστώσεων, σε Ευρώ ή ξένο νόμισμα, υπέρ τρίτων φυσικών ή νομικών προσώπων μετά των οποίων συνεργάζεται ή στα οποία συμμετέχει, προς όφελος της εταιρείας και ευόδωση του εταιρικού σκοπού, παρέχουσα πάσης φύσεως ασφάλειες, ενοχικές και εμπράγματατες.
- Η) να προβαίνει σε αγορά, πώληση, μίσθωση, εκμίσθωση κινητών ή ακινήτων καθώς και σε μίσθωση κινητών ή ακινήτων με leasing, τηρουμένων των διατάξεων του ν.1665/1986, όπως εκάστοτε ισχύει, για την εξυπηρέτηση του εταιρικού σκοπού.
- Θ) να προβαίνει σε ανάπτυξη, κατοχύρωση, χρήση, εκμετάλλευση και παραχώρηση της χρήσης και εκμετάλλευσης διπλωμάτων ευρεσιτεχνίας και σε ανάπτυξη, χρήση , εκμετάλλευση και μεταφορά τεχνολογίας σχετικής με τον σκοπό της εταιρείας.».

Σημειώνεται ότι η BETANET ENERGY έχει υποβάλλει αίτηση στη ΡΑΕ για την χορήγηση άδειας εγκατάστασης και λειτουργίας μονάδας παραγωγής ηλεκτρικού ρεύματος από φωτοβολταϊκά στοιχεία σε χώρο του εργοστασίου της BETANET A.B.E.E. στη ΒΙ.ΠΕ. Κομοτηνής. Προς το παρόν έχει ληφθεί η άδεια αλλαγής της σκοπούμενης χρήσης για το χώρο του οικοπέδου στο οποίο βρίσκεται το εργοστάσιο και το οποίο πρόκειται να χρησιμοποιηθεί για την εγκατάσταση της εν λόγω μονάδας.

Μετοχικό Κεφάλαιο – Μετοχική Σύνθεση: Το μετοχικό κεφάλαιο της εταιρείας ανέρχεται σε € 60.000 και διαιρείται σε 20.000 μετοχές ονομαστικής αξίας € 3 έκαστη. Μοναδικός μέτοχος της εταιρείας είναι η BETANET A.B.E.E.

Διοικητικό Συμβούλιο - Εκπροσώπηση: Το Δ.Σ. της εταιρείας είναι τριμελές και η σύνθεσή του έχει ως εξής:

Όνομα	Θέση στο Δ.Σ.
Χαράλαμπος Νιανιακούδης	Πρόεδρος
Σπυρίδων Ζουγανέλης	Αντιπρόεδρος και Διευθύνων Σύμβουλος
Αικατερίνη Αδαμάκη	Μέλος

Η θητεία του Δ.Σ. της εταιρείας λήγει στις 30.6.2012.

Η εκπροσώπηση της εταιρείας ανατέθηκε στον Πρόεδρο του Δ.Σ. κ. Χαράλαμπο Νιανιακούδη και σε περίπτωση απουσίας ή κωλύματος αυτού στον Αντιπρόεδρο και Διευθύνοντα Σύμβουλο του Δ.Σ. κ. Σπυρίδωνα Ζουγανέλη. Τα ανωτέρω πρόσωπα έχουν την εξουσία όπως εκπροσωπούν και δεσμεύουν την εταιρεία,

ασκώντας μόνα τους, και μέσα στα πλαίσια που διαγράφονται από τον Νόμο (άρθρα 10, 20, 22, 23 και 23α του κ.ν. 2190/1920 όπως σήμερα ισχύει) όλες τις αρμοδιότητες και εξουσίες του Διοικητικού Συμβουλίου, με μόνη την υπογραφή τους, τιθέμενη κάτω από την εταιρική επωνυμία.

Η εταιρεία δεν απασχολεί προσωπικό.

3.14.2 Συγγενείς Εταιρείες

3.14.2.1 ΣΥΠΡΟ Α.Β.Ε.Ε. (Συμμετοχή 25%)

Γενικά Στοιχεία – Αντικείμενο Εργασιών: Η εταιρεία «ΣΥΓΧΡΟΝΗ ΠΡΟΚΑΤΑΣΚΕΥΗ ΑΝΩΝΥΜΗ ΒΙΟΜΗΧΑΝΙΚΗ ΚΑΙ ΕΜΠΟΡΙΚΗ ΕΤΑΙΡΕΙΑ» ιδρύθηκε το 1998 Ο διακριτικός τίτλος της εταιρείας είναι «ΣΥΠΡΟ Α.Β.Ε.Ε.». Η έδρα της βρίσκεται στη Λάρισα. Ο Αριθμός Μητρώου Ανωνύμων Εταιρειών της εταιρείας είναι 42265/031/Β/99/0007. Η λήξη της εταιρείας είναι το 2049.

Σκοπός της εταιρείας την παραγωγή προκατασκευασμένων υλικών σιδηροδρομικών εφαρμογών και συμμετέχει στην υλοποίηση των εκσυγχρονιστικών προγραμμάτων της εγχώριας σιδηροδρομικής υποδομής που έχει εξαγγείλει ο Οργανισμός Σιδηροδρόμων Ελλάδας (Ο.Σ.Ε.). Αξίζει να σημειωθεί ότι η ΣΥΠΡΟ συνεργάζεται με το Γερμανικό Όμιλο Dywidag που εξειδικεύεται σε αυτού του είδους τα σιδηροδρομικά έργα, έχοντας υπογράψει σύμβαση για τη μεταφορά της τεχνογνωσίας της. Σημειώνεται επίσης ότι η ΣΥΠΡΟ είναι η μοναδική εταιρεία παραγωγής συμπαγών στρωτήρων στην Ελλάδα.

Οι βιομηχανικές εγκαταστάσεις της ΣΥΠΡΟ βρίσκονται στη Λάρισα και η παραγωγική ικανότητα της μονάδας ανέρχεται στους 1.200 στρωτήρες σε οκτάωρη βάρδια.

Μετοχικό Κεφάλαιο – Μετοχική Σύνθεση: Το μετοχικό κεφάλαιο της εταιρείας ανέρχεται σε € 1.714.040 και διαιρείται σε 58.400 ονομαστικές μετοχές ονομαστικής αξίας € 29,35 έκαστη. Η μετοχική σύνθεση της εταιρείας σήμερα (8/11/2007) έχει ως εξής:

Μέτοχος	Ποσοστό % του μετοχικού κεφαλαίου
BETANET ABEE.	25%
ΑΘΗΝΑ ΑΤΕ*	25%
ΠΡΟΕΤ ΑΕ*	25%
ΠΡΟΚΕΛ ΑΕ	25%

* Σημειώνεται ότι οι εν λόγω εταιρείες είναι θυγατρικές της J&P ΑΒΑΞ.

Διοικητικό Συμβούλιο: Το Δ.Σ. της εταιρείας είναι τετραμελές, εξελέγη από την Τακτική Γενική Συνέλευση της 30/6/2005 και συγκροτήθηκε σε σώμα στις 30.6.2005. Η σύνθεση του Δ.Σ. έχει ως ακολούθως:

Όνομα	Θέση στο Δ.Σ.
Γεώργιος Δραζίνος	Πρόεδρος
Κωνσταντίνος Ζαβλιάρης	Αντιπρόεδρος
Ιωάννης Ρουπακιάς	Διευθύνων Σύμβουλος
Δημήτριος Παντάκης	Μέλος

Η θητεία του Δ.Σ. της εταιρείας λήγει το έτος 2010.

Οικονομικά Στοιχεία: Στον πίνακα που ακολουθεί παρουσιάζονται τα συνοπτικά οικονομικά στοιχεία της εταιρείας ΣΥΠΡΟ Α.Β.Ε.Ε. για την χρήση 2006:

Στοιχεία Αποτελεσμάτων (ποσά σε χιλ. Ευρώ)	2006
Κύκλος Εργασιών	3.377
Λειτουργικά Κέρδη	963
<i>% του Κύκλου Εργασιών</i>	<i>28,52%</i>
Κέρδη προ Φόρων	987
<i>% του Κύκλου Εργασιών</i>	<i>29,21%</i>
Φόρος εισοδήματος	(286)
Καθαρά Κέρδη Χρήσης	700
<i>% του Κύκλου Εργασιών</i>	
Μέρισμα που εισπράχθηκε από την ΒΕΤΑΝΕΤ Α.Β.Ε.Ε. στην χρήση 2006	125

Στοιχεία Ισολογισμού (ποσά σε χιλ. Ευρώ)	31.12.2006
ΕΝΕΡΓΗΤΙΚΟ	
Μη Κυκλοφορούντα Περιουσιακά Στοιχεία	184
Κυκλοφορούντα Περιουσιακά Στοιχεία	3.767
ΣΥΝΟΛΟ ΕΝΕΡΓΗΤΙΚΟΥ	3.950
ΠΑΘΗΤΙΚΟ	
Μετοχικό Κεφάλαιο	1.714
Αποθεματικά Κεφάλαια	918
Σύνολο Ιδίων Κεφαλαίων	2.632
Βραχυπρόθεσμες Υποχρεώσεις	
Προμηθευτές και Λοιπές Υποχρεώσεις	409
Βραχυπρόθεσμα Δάνεια	0
Λοιπές βραχυπρόθεσμες υποχρεώσεις	910
Σύνολο υποχρεώσεων	1.319
ΣΥΝΟΛΟ ΠΑΘΗΤΙΚΟΥ	3.950

Η ΣΥΓΠΡΟ Α.Β.Ε.Ε. ενοποιείται στις οικονομικές καταστάσεις της ΒΕΤΑΝΕΤ Α.Β.Ε.Ε. με την μέθοδο της καθαρής θέσης.

3.14.2.2 ΜΑΡΙΝΕΣ ΡΟΔΟΥ (Συμμετοχή 45%)

Γενικές Πληροφορίες: Η εταιρεία «ΜΑΡΙΝΕΣ ΡΟΔΟΥ ΑΝΑΠΤΥΞΙΑΚΗ ΚΑΙ ΔΙΑΧΕΙΡΙΣΤΙΚΗ ΜΑΡΙΝΩΝ ΑΝΩΝΥΜΗ ΕΜΠΟΡΙΚΗ ΕΤΑΙΡΕΙΑ» ιδρύθηκε τον Αύγουστο του 2006. Ο διακριτικός τίτλος της εταιρείας είναι «ΜΑΡΙΝΕΣ ΡΟΔΟΥ Α.Ε.». Η έδρα της βρίσκεται στον δήμο Ρόδου. Ο Αριθμός Μητρώου Ανωνύμων Εταιρειών της εταιρείας είναι 61261/80/ Β/06/20. Η διάρκεια της εταιρείας έχει οριστεί σε 50 έτη και ως εκ τούτου λήγει το έτος 2056.

Σκοπός: Σκοπός της εταιρείας σύμφωνα με το άρθρο 3 του καταστατικού της είναι η ανάπτυξη, μελέτη, κατασκευή, ανέγερση, αναμόρφωση, ανάπλαση, λειτουργία, συντήρηση, διαχείριση και εν γένει αξιοποίηση: α) λιμένων, μαρίνων και κάθε είδους θαλάσσιων εγκαταστάσεων πλωτών ή μη, β) κτιρίων και γενικά κτιριακών εγκαταστάσεων κάθε είδους, γ) εμπορικών κέντρων, δ) καταστημάτων και εν γένει εγκαταστάσεων ψυχαγωγίας (όπως μπαρ, καφετέριες, εστιατόρια, παιδικές χαρές, παιδότοποι, αμφιθέατρα, υπαίθριους ή κλειστούς χώρους εκδηλώσεων, θέατρα, κινηματογράφοι, πολυχώροι διασκέδασης κ.α.), ε) αιθουσών και χώρων ποικίλων χρήσεων (όπως χώροι συνεδρίων, εκθέσεων, καλλιτεχνικών ή πολιτιστικών εκδηλώσεων, μουσειακών εκθεμάτων), στ) εργαστηρίων παραγωγής τροφίμων, ζ) σταθμών στάθμευσης και εξυπηρέτησης αυτοκινήτων, η) σταθμών προμήθειας και συγκομιδής σχετικούς με τη χρήση των παραπάνω εγκαταστάσεων

(π.χ. σταθμούς ανεφοδιασμού καυσίμων, λυμάτων, κλπ), θ) ελικοδρομίων και συναφών με αυτά εγκαταστάσεων. Η παροχή παντός είδους υπηρεσιών στους χρήστες, πελάτες, επισκέπτες των θαλασσιών ή χερσαίων εγκαταστάσεων των Μαρινών και παντοιοτρόπως διερχόμενους από τους χώρους αυτών και χρησιμοποιούντες τις εγκαταστάσεις τους κλπ.

Συγκεκριμένα η εταιρεία «MAPINES ΡΟΔΟΥ Α.Ε.» έχει αναλάβει την κατασκευή και εκμετάλλευση για 35 χρόνια της νέας μαρίνας Ρόδου δυναμικότητας 540 σκαφών σε συνδυασμό και με την αντίστοιχη κατασκευή και εκμετάλλευση του περιβάλλοντος χερσαίου χώρου έκτασης άνω των 90 στρεμμάτων, ο οποίος περιλαμβάνει εμπορικό οικιστικό κέντρο κλπ.

Μετοχικό Κεφάλαιο – Μετοχική Σύνθεση: Το μετοχικό κεφάλαιο της εταιρείας ανέρχεται σε € 6.547.000 και διαιρείται σε 6.547.000 κοινές ονομαστικές μετοχές ονομαστικής αξίας € 1 έκαστη. Η μετοχική σύνθεση της εταιρείας σήμερα (8/11/2007) έχει ως εξής:

Μέτοχος	Αριθμός Μετοχών	Ποσοστό %
BETANET A.B.E.E.	2.946.150	45%
ΤΡΙΤΩΝ ΟΛΟΚΛΗΡΩΜΕΝΕΣ ΥΠΗΡΕΣΙΕΣ ΘΑΛΑΜΗΓΩΝ Α.Ε.	2.291.450	35%
ΕΚΑΤ - ΕΤΑΝ ΑΤΕ	654.700	10%
ΓΕΝΙΚΗ ΤΕΧΝΙΚΗ Α.Ε.	327.350	5%
Νικόλαος Διακομιχάλης	327.350	5%
Σύνολο	6.547.000	100%

Σημειώνεται ότι οι μέτοχοι της «MAPINES ΡΟΔΟΥ Α.Ε.» υπέγραψαν τον Σεπτέμβριο 2007 μνημόνιο κατανόησης (MOU) που αφορά στη μεταβίβαση του 50% της συμμετοχής τους σε εταιρεία συμφερόντων της ανώνυμης εταιρείας με την επωνυμία «KAZINO ΡΟΔΟΣ Α.Ε.», αντί συνολικού τιμήματος 5,57 εκατ. € περίπου. Με βάση όσα προβλέπονται στο εν λόγω μνημόνιο, η BETANET A.B.E.E. προτίθεται να διαθέσει μετοχές που αντιστοιχούν στο 22,5% του μετοχικού κεφαλαίου της MAPINES ΡΟΔΟΥ έναντι προσυμφωνημένου τιμήματος € 2,48 εκατ. περίπου. Η πώληση ποσοστού 50% αναλογικά από όλους τους υφιστάμενους σήμερα μετόχους της εταιρείας αποσκοπεί στην προσέλκυση στρατηγικού επενδυτή ο οποίος πέραν της αναλογικής συμμετοχής του στη χρηματοδότηση του έργου θα προσφέρει τεχνογνωσία αναφορικά με τη διαχείριση της μαρίνας και τον εν γένει σχεδιασμό για την βέλτιστη εκμετάλλευση του έργου, με βάση αντίστοιχη εμπειρία του σε παρόμοια φύσεως ειδικά τουριστικά έργα και εγκαταστάσεις. Η υπογραφή των οριστικών συμφωνητικών μεταβίβασης, θα λάβει χώρα μετά την ολοκλήρωση των αναγκαίων επιχειρηματικών, νομικών και οικονομικών ελέγχων και την λήψη του συνόλου των απαιτούμενων αδειών και εγκρίσεων. Μετά την ολοκλήρωση της εν λόγω μεταβίβασης, η BETANET A.B.E.E. θα συμμετέχει στην «MAPINES ΡΟΔΟΥ ΑΝΑΠΤΥΞΙΑΚΗ ΚΑΙ ΔΙΑΧΕΙΡΙΣΤΙΚΗ ΜΑΡΙΝΩΝ ΑΝΩΝΥΜΗ ΕΤΑΙΡΕΙΑ» με ποσοστό 22,5% και η ΕΚΑΤ – ΕΤΑΝ Α.Τ.Ε. με ποσοστό 5%.

Διοικητικό Συμβούλιο - Εκπροσώπηση: Η σημερινή σύνθεση του πενταμελούς Δ.Σ., το οποίο θα εκπροσωπήσει την εταιρεία μέχρι την πρώτη Τακτική Γενική Συνέλευση των μετόχων η οποία θα συγκληθεί μέσα στο πρώτο εξάμηνο του έτους 2008, έχει ως ακολούθως:

Όνομα	Θέση στο Δ.Σ.
Κυριάκος Τσουκαλάς	Πρόεδρος
Γεώργιος Κολλίντζας	Αντιπρόεδρος
Νικόλαος Μαλτέζος	Διευθύνων Σύμβουλος
Σπυρίδων Ζουγανέλης	Μέλος
Νέστορας Παπαρούπας	Μέλος

Κατά την συνεδρίασή του της 26^{ης} Φεβρουαρίου 2007 το Δ.Σ. της Εταιρείας επέλεξε ως προσωρινό σύμβουλο τον κ. Σπυρίδωνα Ζουγανέλη, σε αντικατάσταση του παραιτηθέντος μέλους του Δ.Σ. κ. Άγγελου Σπανόπουλου. Την εταιρεία εκπροσωπούν ο Πρόεδρος του Δ.Σ. κος Κυριάκος Τσουκαλάς και ο Διευθύνων Σύμβουλος αυτής κος Νικόλαος Μαλτέζος.

Οικονομικά Στοιχεία: Η εταιρεία συστάθηκε τον Αύγουστο του 2006 και διανύει την πρώτη υπερδωδεκάμηνη χρήση της. Για τον λόγο αυτό δεν υπάρχουν διαθέσιμα οικονομικά στοιχεία.

3.14.3 Κοινοπραξίες

Στον πίνακα που ακολουθεί παρουσιάζονται αναλυτικές γνωστοποιήσεις αναφορικά με τις συμμετοχές της Εταιρείας σε κοινοπραξίες στις 31.12.2006, σύμφωνα με τα οριζόμενα στο ΔΛΠ 31:

Κοινοπραξία	Συμμετοχές σε Κοινοπραξίες 31.12.2006									
	Άμεσο ποσοστό συμμετοχής	Έμμεσο ποσοστό συμμετοχής	Μη κυκλοφορούν ενεργητικό	Κυκλοφορούν ενεργητικό	Σύνολο Ενεργητικού	Μακροπρόθεσμες υποχρεώσεις	Βραχυπρόθεσμες υποχρεώσεις	Καθαρή θέση	Σύνολο Παθητικού	Πωλήσεις
Κ/Ξ ΒΕΤΑΝΕΤ ΑΒΕΕ ΕΔΡΑΨΗ ΨΑΛΛΙΔΑΣ ΑΤΕ (*)	50%									
Κ/Ξ ΣΥΓΧΡΟΝΗ ΠΡΟΚΑΤΑΣΚΕΥΗ	25%		0	0	0	0	0	0	0	0
Κ/Ξ ΕΔΡΑΣΗ ΨΑΛΛΙΔΑΣ ΑΤΕ J&P ΑΒΑΞ ΑΕ ΕΚΑΤ-ΕΤΑΝ ΑΤΕ ΑΤΟΜΟΝ ΑΤΕ ΗΛΙΟΧΩΡΑ ΑΤΕ		25%	21	1.717	1.738	0	1.035	703	1.738	0
Κ/Ξ ΕΚΑΤ ΕΤΑΝ ΑΤΕ ΟΔΟΜΗΧΑΝΙΚΗ ΑΤΕ		70%	0	409	409	0	403	6	409	0
Κ/Ξ ΕΚΑΤ ΕΤΑΝ ΑΤΕ JOP ERGOTECH ΑΤΑΛΕΖΑ LTD		89%	1	785	787	0	778	8	787	2.304

Πηγή: Στοιχεία από την Εταιρεία, μη ελεγμένα από Ορκωτό Ελεγκτή – Λογιστή

Κοινοπραξία είναι ένας συμβατικός διακανονισμός, με τον οποί δύο ή περισσότερα μέρη αναλαμβάνουν μια οικονομική δραστηριότητα που υπόκειται σε από κοινού έλεγχο. Οι κοινοπραξίες ενοποιούνται με τη μέθοδο της καθαρής θέσης λαμβάνοντας υπόψη το ποσοστό που κατέχει ο Όμιλος και ισχύει κατά την ημερομηνία της ενοποίησης. Η μέθοδος της καθαρής θέσης είναι μια λογιστική μέθοδος σύμφωνα με την οποία η συμμετοχή σε μια από κοινού ελεγχόμενη οικονομική οντότητα καταχωρείται αρχικά στο κόστος κτήσης και προσαρμόζεται μετέπειτα για τη μετά την απόκτηση μεταβολή του μεριδίου του μέλους της κοινοπραξίας στην καθαρή θέση της κοινοπραξίας. Τα αποτελέσματα του μέλους της κοινοπραξίας περιλαμβάνουν το μερίδιό του στα κέρδη και τις ζημιές της από κοινού ελεγχόμενης οντότητας.

Σύμφωνα με τον Νομικό Έλεγχο, η Εταιρεία διατηρεί συμμετοχές και σε ορισμένες Κοινοπραξίες, οι οποίες όμως, πλην της κοινοπραξίας «ΒΕΤΑΝΕΤ Α.Β.Ε.Ε. – ΕΔΡΑΣΗ ΨΑΛΛΙΔΑΣ ΑΤΕ», ουδεμία επίπτωση δύναται να έχουν στην εκτίμηση των περιουσιακών στοιχείων και υποχρεώσεων της Εταιρείας της χρηματοοικονομικής της θέσης και των αποτελεσμάτων της, δεδομένου ότι ως επί το πλείστον οι εν λόγω Κοινοπραξίες είχαν συσταθεί για την εκτέλεση έργων τα οποία έχουν αποπερατωθεί και ως εκ τούτου ευρίσκονται κατά την παρούσα χρονική στιγμή στο τελικό στάδιο της εκκαθαρίσεώς τους.

Ακολούθως παρουσιάζονται τα στοιχεία της κοινοπραξίας «ΒΕΤΑΝΕΤ Α.Β.Ε.Ε. – ΕΔΡΑΣΗ ΨΑΛΛΙΔΑΣ ΑΤΕ»:

ΚΟΙΝΟΠΡΑΞΙΑ	ΒΕΤΑΝΕΤ ΑΒΕΕ - ΕΔΡΑΣΗ ΨΑΛΛΙΔΑΣ ΑΤΕ
Συμβαλλόμενα Μέρη	BETANET ABEE 50,00% ΕΔΡΑΣΗ ΨΑΛΛΙΔΑΣ ΑΤΕ 50,00%
Ημερομηνία Σύστασης Κ/ξίας	20/9/2006
Έδρα	Δήμος Κηφισιάς, Αυγής 53 & Ποταμού
Κεφάλαιο	40.000 €
Διαχειριστές	Εκ μέρους της ΒΕΤΑΝΕΤ ΑΒΕΕ ο κ. Παναγιώτης Στάμου και σε περίπτωση κωλύματος ή απουσίας του ο κ. Χαράλαμπος Νιανιακούδης και εκ μέρους της ΕΔΡΑΣΗ Χ. ΨΑΛΛΙΔΑΣ ΑΤΕ ο κ. Βασίλειος Παπαθεοδώρου με αναπληρωτή του τον κ. Ιωάννη Πελέση.
Αντικείμενο, Ύψος Σύμβασης	Η από κοινού εκτέλεση της προμήθειας στην Δ.Ε.Η. 4.084 φυγοκεντρικών τσιμεντοστύλων από οπλισμένο σκυρόδεμα κατασκευασμένων σύμφωνα με την προδιαγραφή ΕΚΟ2.51/12-03-1992 συνολικής δαπάνης 1.977.193,16 Ευρώ πλέον Φ.Π.Α.
Διάρκεια	Εως την ολοκλήρωση του έργου

Η κοινοπραξία διανύει την πρώτη υπερδωδεκάμηνη χρήση της, η οποία λήγει στις 31.12.2007. Για το λόγο αυτό δεν υπάρχουν διαθέσιμα οικονομικά στοιχεία..

Σημειώνεται ότι τα μέλη της κοινοπραξίας συμμετέχουν στο κεφάλαιο αυτής, την περιουσία, τα κέρδη και τις ζημίες καθώς και στα κάθε φύσης δικαιώματα και υποχρεώσεις αυτής κατά ποσοστό 50%.

Η κοινοπραξία θα τηρεί στην έδρα της βιβλία και στοιχεί της Γ΄ Κατηγορίας του ΚΒΣ. Η τήρηση των βιβλίων και στοιχείων ανατίθεται στους Διαχειριστές της κοινοπραξίας. Η κοινοπραξία οφείλει να συντάσσει ετησίως ισολογισμό και συγκεκριμένα την 31η Δεκεμβρίου κάθε έτους.

Η κοινοπραξία λύεται με την εκπλήρωση του σκοπού της και μετά από καταγγελία οποιουδήποτε μέλους αυτής για σπουδαίο λόγο καθώς και στις προβλεπόμενες από το νόμο περιπτώσεις. Την λύση της κοινοπραξίας ακολουθεί η εκκαθάριση αυτής. Εκκαθαριστές της κοινοπραξίας ορίζονται οι Διαχειριστές αυτής κατά τον χρόνο λύσης της.

Συμφωνείται ρητώς ότι οι Διαχειριστές της κοινοπραξίας δεν θα αμείβονται για τις παρεχόμενες από αυτούς υπηρεσίες.

Οποιαδήποτε διαφορά προκύψει κατά την λειτουργία της κοινοπραξίας θα επιλύεται με την προσφυγή στην διαιτησία του ΤΕΕ σύμφωνα με το π.δ. 723/1979.

3.15 Απολογιστικές Χρηματοοικονομικές Πληροφορίες Ομίλου Χρήσεων 2004-2006

Οι χρηματοοικονομικές πληροφορίες που παρατίθενται στο παρόν κεφάλαιο προέρχονται από τις ενοποιημένες οικονομικές καταστάσεις των χρήσεων που έληξαν στις 31.12.2004, 31.12.2005 και 31.12.2006 οι οποίες συντάχθηκαν για τους σκοπούς του Ενημερωτικού Δελτίου, όπως προβλέπεται από τις διατάξεις του Παραρτήματος Ι (ενότητα 20.1) του Κανονισμού (ΕΚ) 809/2004 της Επιτροπής των Ευρωπαϊκών Κοινοτήτων, βάσει των Διεθνών Λογιστικών Προτύπων / Διεθνών Προτύπων Χρηματοοικονομικής Πληροφόρησης (Δ.Λ.Π. / Δ.Π.Χ.Π), εγκρίθηκαν με την από 16/10/2007 απόφαση του Διοικητικού Συμβουλίου της Εταιρείας και ελέγχθηκαν από τον Ορκωτό Ελεγκτή – Λογιστή κ. Γεώργιο Κασμάτη (Α.Μ. ΣΟΕΛ 10841) της εταιρείας «ΡΚΦ ΕΥΡΩΕΛΕΓΚΤΙΚΗ Α.Ε.» (Λεωφόρος Κηφισίας 124, 11526 Αθήνα, τηλ. 210 74 80 600).

3.15.1 Εταιρείες που Περιλαμβάνονται στις Ενοποιημένες Οικονομικές Καταστάσεις

Στις ενοποιημένες οικονομικές καταστάσεις της ΒΕΤΑΝΕΤ Α.Β.Ε.Ε. για τις χρήσεις 2004-2006 περιλαμβάνονται, κατά έτος, οι εταιρείες που εμφανίζονται στους παρακάτω πίνακες, στους οποίους εμφανίζεται επίσης το ποσοστό συμμετοχής κάθε ενοποιούμενης εταιρείας ή κοινοπραξίας στη διαμόρφωση του ενοποιημένου Ενεργητικού, Κύκλου Εργασιών και Κερδών μετά από φόρους:

Ενοποιούμενες Εταιρείες Χρήσης 2004						
Εταιρεία	Χώρα Εγκατάστασης	Ποσοστό Συμμετοχής	Μέθοδος Ενοποίησης	% του Ενοποιημένου Ενεργητικού	% του Ενοποιημένου Κύκλου Εργασιών	% των Ενοποιημένων Κερδών μετά από φόρους
ΒΕΤΑΝΕΤ Α.Β.Ε.Ε.	ΕΛΛΑΔΑ	Μητρική	-	78,8%	49,4%	60,0%
ΕΚΑΤ - ΕΤΑΝ ΑΤΕ	ΕΛΛΑΔΑ	100% (άμεση)	Ολική	21,2%	50,6%	24,7%
ΣΥΠΡΟ ΑΒΕΕ	ΕΛΛΑΔΑ	25% (άμεση)	Καθαρή Θέση	0,0%	0,0%	3,1%
Κ/Ξ ΣΣΣΕ	ΕΛΛΑΔΑ	40% (άμεση)	Καθαρή Θέση	0,0%	0,0%	0,0%
Κ/Ξ ΣΥΓΧΡΟΝΗ ΠΡΟΚΑΤΑΣΚΕΥΗ	ΕΛΛΑΔΑ	25% (άμεση)	Καθαρή Θέση	0,0%	0,0%	0,7%
Κ/Ξ ΕΔΡΑΣΗ ΨΑΛΛΙΔΑΣ ΑΤΕ JP ΑΒΑΣ ΑΕ ΕΚΑΤ-ΕΤΑΝ ΑΤΕ ΑΤΟΜΟΝ ΑΤΕ ΗΛΙΟΧΩΡΑ ΑΤΕ	ΕΛΛΑΔΑ	25% (έμμεση μέσω της ΕΚΑΤ -ΕΤΑΝ)	Καθαρή Θέση	0,0%	0,0%	7,8%
Κ/Ξ ΕΚΑΤ-ΕΤΑΝ ΑΤΕ ΟΔΟΜΗΧΑΝΙΚΗ	ΕΛΛΑΔΑ	70% (έμμεση μέσω της ΕΚΑΤ -ΕΤΑΝ)	Καθαρή Θέση	0,0%	0,0%	0,0%

Ενοποιούμενες Εταιρείες Χρήσης 2005						
Εταιρεία	Χώρα Εγκατάστασης	Ποσοστό Συμμετοχής	Μέθοδος Ενοποίησης	% του Ενοποιημένου Ενεργητικού	% του Ενοποιημένου Κύκλου Εργασιών	% των Ενοποιημένων Κερδών μετά από φόρους
ΒΕΤΑΝΕΤ Α.Β.Ε.Ε.	ΕΛΛΑΔΑ	Μητρική	-	73,4%	55,7%	68,4%
ΕΚΑΤ - ΕΤΑΝ ΑΤΕ	ΕΛΛΑΔΑ	100% (άμεση)	Ολική	26,6%	44,3%	27,5%
ΣΥΠΡΟ ΑΒΕΕ	ΕΛΛΑΔΑ	25% (άμεση)	Καθαρή Θέση	0,0%	0,0%	4,1%
Κ/Ξ ΣΥΓΧΡΟΝΗ ΠΡΟΚΑΤΑΣΚΕΥΗ	ΕΛΛΑΔΑ	25% (άμεση)	Καθαρή Θέση	0,0%	0,0%	0,0%
Κ/Ξ ΣΣΣΕ	ΕΛΛΑΔΑ	40% (άμεση)	Καθαρή Θέση	0,0%	0,0%	0,0%
Κ/Ξ ΕΔΡΑΣΗ ΨΑΛΛΙΔΑΣ ΑΤΕ JP ΑΒΑΣ ΑΕ ΕΚΑΤ-ΕΤΑΝ ΑΤΕ ΑΤΟΜΟΝ ΑΤΕ ΗΛΙΟΧΩΡΑ ΑΤΕ	ΕΛΛΑΔΑ	25% (έμμεση μέσω της ΕΚΑΤ -ΕΤΑΝ)	Καθαρή Θέση	0,0%	0,0%	0,0%
Κ/Ξ ΕΚΑΤ-ΕΤΑΝ ΑΤΕ ΟΔΟΜΗΧΑΝΙΚΗ	ΕΛΛΑΔΑ	70% (έμμεση μέσω της ΕΚΑΤ -ΕΤΑΝ)	Καθαρή Θέση	0,0%	0,0%	0,0%
Κ/Ξ ΕΚΑΤ-ΕΤΑΝ ΑΤΕ JOP ERGOTECH ATALEZA LTD	ΚΥΠΡΟΣ	89% (έμμεση μέσω της ΕΚΑΤ -ΕΤΑΝ)	Καθαρή Θέση	0,0%	0,0%	0,0%

Ενοποιούμενες Εταιρείες Χρήσης 2006						
Εταιρεία	Χώρα Εγκατάστασης	Ποσοστό Συμμετοχής	Μέθοδος Ενοποίησης	% του Ενοποιημένου Ενεργητικού	% του Ενοποιημένου Κύκλου Εργασιών	% των Ενοποιημένων Κερδών μετά από φόρους
Α. Εταιρείες Ομίλου ΝΗΡΕΥΣ Α.Ε.						
BETANET Α.Β.Ε.Ε.	ΕΛΛΑΔΑ	Μητρική	-	72,7%	58,2%	71,1%
EKAT - ETAN ATE	ΕΛΛΑΔΑ	100% (άμεση)	Ολική	27,3%	41,8%	21,1%
ΣΥΠΡΟ ΑΒΕΕ	ΕΛΛΑΔΑ	25% (άμεση)	Καθαρή Θέση	0,0%	0,0%	4,6%
Κ/Ξ ΣΥΓΧΡΟΝΗ ΠΡΟΚΑΤΑΣΚΕΥΗ	ΕΛΛΑΔΑ	25% (άμεση)	Καθαρή Θέση	0,0%	0,0%	0,0%
Κ/Ξ ΣΣΕ	ΕΛΛΑΔΑ	40% (άμεση)	Καθαρή Θέση	0,0%	0,0%	0,0%
Κ/Ξ ΕΔΡΑΣΗ ΨΑΛΛΙΔΑΣ ΑΤΕ JP ΑΒΑΞ ΑΕ EKAT-ETAN ΑΤΕ ΑΤΟΜΟΝ ΑΤΕ ΗΛΙΟΧΩΡΑ ΑΤΕ	ΕΛΛΑΔΑ	25% (έμμεση μέσω της EKAT -ETAN)	Καθαρή Θέση	0,0%	0,0%	0,0%
Κ/Ξ EKAT-ETAN ΑΤΕ ΟΔΟΜΗΧΑΝΙΚΗ	ΕΛΛΑΔΑ	70% (έμμεση μέσω της EKAT -ETAN)	Καθαρή Θέση	0,0%	0,0%	0,0%
Κ/Ξ EKAT-ETAN ΑΤΕ JOP ERGOTECH ΑΤΑΛΕΖΑ LTD	ΚΥΠΡΟΣ	89% (έμμεση μέσω της EKAT -ETAN)	Καθαρή Θέση	0,0%	0,0%	3,2%

Πηγή: Ενοποιημένες οικονομικές καταστάσεις οι οποίες συντάχθηκαν από την Εταιρεία για τους σκοπούς του Ενημερωτικού Δελτίου βάσει Δ.Α.Π./Δ.Π.Χ.Π. για τις χρήσεις 2004-2006 και έχουν ελεγχθεί από Ορκωτό Ελεγκτή – Λογιστή με εξαίρεση τις τρεις τελευταίες στήλες των παραπάνω πινάκων οι οποίες περιλαμβάνουν στοιχεία από την Εταιρεία, μη ελεγμένα από Ορκωτό Ελεγκτή Λογιστή.

Αναφορικά με τις συμμετοχές του Ομίλου επισημαίνονται τα εξής:

- Η κοινοπραξία «EKAT-ETAN ATE JOP ERGOTECH ΑΤΑΛΕΖΑ LTD» συστάθηκε το 2005 με αντικείμενο την κατασκευή του έργου «Ανακαίνιση εργοστασίου αλλαντικών ΓΡΗΓΟΡΙΟΥ» στη Λεμεσό της Κύπρου, ενοποιήθηκε δε για πρώτη φορά στη χρήση 2005.

- Η Εταιρεία ενσωματώνει στις ενοποιημένες οικονομικές καταστάσεις των εν λόγω χρήσεων την EKAT-ETAN ATE με τη μέθοδο της ολικής ενοποίησης. Για την εν λόγω εταιρεία πρέπει να ληφθεί υπόψη ότι σύμφωνα με τις αποφάσεις της Ετήσιας Τακτικής Γενικής Συνέλευσης των Μετόχων της BETANET ABEE της 20.6.2007 ενεκρίθη η μεταβίβαση του πλειοψηφικού ποσοστού συμμετοχής (51%) στην ως άνω εταιρεία. Ήδη οι διαδικασίες που αφορούν στην εν λόγω μεταβίβαση έχουν ξεκινήσει και ευρίσκονται σε εξέλιξη.

- Μετά την 31.12.2006 η κοινοπραξία με την επωνυμία «ΑΒΑΞ ΑΕ – BETANET ABEE – ΠΡΟΕΤ ΑΕ – ΕΓΚΑΤΑΣΤΑΣΕΙΣ ΣΣΕ» και τίτλο «Κ/Ξ Σ.Σ.Ε.» δεν ενσωματώνεται στις ενοποιημένες οικονομικές καταστάσεις λόγω παύσης εργασιών.

3.15.2 Χρηματοοικονομικές Πληροφορίες Ενοποιημένων Αποτελεσμάτων Χρήσεων 2004, 2005 και 2006

Στον ακόλουθο πίνακα παρατίθενται τα ενοποιημένα στοιχεία αποτελεσμάτων του Ομίλου για τις χρήσεις 2004-2006:

Στοιχεία Αποτελεσμάτων Ομίλου (ποσά σε χιλ. Ευρώ)	2004	2005	2006
Κύκλος Εργασιών	26.164	29.206	35.993
Άλλα έσοδα εκμετάλλευσης	88	370	307
Αναλώσεις πρώτων υλών και υλικών	(5.790)	(7.625)	(7.520)
Παροχές σε εργαζομένους	(2.112)	(2.165)	(2.504)
Δαπάνες αποσβέσεων απομειώσεων	(1.985)	(1.373)	(2.600)
Άλλα έξοδα εκμετάλλευσης	(10.825)	(11.589)	(16.893)
Λειτουργικά Κέρδη	5.540	6.824	6.783
<i>% του Κύκλου Εργασιών</i>	<i>21,18%</i>	<i>23,37%</i>	<i>18,85%</i>
Χρηματοοικονομικά αποτελέσματα	(1.360)	(1.996)	(3.015)
Κέρδη (Ζημιές) από συγγενείς επιχειρήσεις	1.964	295	218
Κέρδη προ φόρων	6.144	5.123	3.985
<i>% του Κύκλου Εργασιών</i>	<i>23,48%</i>	<i>17,54%</i>	<i>11,07%</i>
Φόρος εισοδήματος	149	(782)	(1.210)
Καθαρά κέρδη χρήσης	6.293	4.340	2.775
<i>% του Κύκλου Εργασιών</i>	<i>24,05%</i>	<i>14,86%</i>	<i>7,71%</i>
Κατανέμονται σε:			
Μετόχους Εταιρείας	6.293	4.340	2.775
Διακιώματα Μειοψηφίας	0	0	0
Βασικά Κέρδη ανά μετοχή (σε Ευρώ)	0,46	0,32	0,20

Πηγή: Ενοποιημένες οικονομικές καταστάσεις οι οποίες συντάχθηκαν από την Εταιρεία για τους σκοπούς του Ενημερωτικού Δελτίου βάσει Δ.Α.Π./Δ.Π.Χ.Π. για τις χρήσεις 2004-2006 και έχουν ελεγχθεί από Ορκωτό Ελεγκτή – Λογιστή.

Κύκλος Εργασιών

Η δραστηριότητα του Ομίλου διαχωρίζεται σε δύο επιχειρηματικούς τομείς, την κατασκευή δομικών προϊόντων από σκυρόδεμα και την κατασκευή κτηρίων και τεχνικών έργων πολιτικού μηχανικού.

Η ανάλυση του κύκλου εργασιών ανά επιχειρηματικό τομέα για την τριετία 2004 – 2006 εμφανίζεται στον κάτωθι πίνακα:

Κύκλος Εργασιών ανά Τομέα (ποσά σε χιλ. Ευρώ)	2004	2005	2006	% μεταβολής 2005 - 2004	% μεταβολής 2006 - 2005
Κατασκευή δομικών προϊόντων από σκυρόδεμα	14.294	16.259	20.955	13,75%	28,88%
<i>% του Κύκλου Εργασιών</i>	<i>55%</i>	<i>56%</i>	<i>58%</i>	-	-
Κατασκευή κτηρίων και τεχνικών έργων πολιτικού μηχανικού	11.870	12.946	15.038	9,07%	16,16%
<i>% του Κύκλου Εργασιών</i>	<i>45%</i>	<i>44%</i>	<i>42%</i>	-	-
Σύνολο	26.164	29.206	35.993	11,63%	23,24%

Πηγή: Ενοποιημένες οικονομικές καταστάσεις οι οποίες συντάχθηκαν από την Εταιρεία για τους σκοπούς του Ενημερωτικού Δελτίου βάσει Δ.Α.Π./Δ.Π.Χ.Π. για τις χρήσεις 2004-2006 και έχουν ελεγχθεί από Ορκωτό Ελεγκτή – Λογιστή.

Σημειώνεται ότι τα έσοδα από την κατασκευή δομικών προϊόντων από σκυρόδεμα αφορούν εξολοκλήρου έσοδα από την μητρική εταιρεία BETANET A.B.E.E. και τα έσοδα από την κατασκευή κτηρίων και τεχνικών έργων πολιτικού μηχανικού προέρχονται εξολοκλήρου από την δραστηριότητα της θυγατρικής εταιρείας EKAT – ETAN ATE. Όπως προκύπτει από τον παραπάνω πίνακα, τα έσοδα από την κατασκευαστική δραστηριότητα της θυγατρικής εταιρείας EKAT – ETAN ATE, ανέρχονται σε ποσοστό 42-45% περίπου του συνολικού κύκλου εργασιών του Ομίλου.

Σύμφωνα με τα στοιχεία του ανωτέρω πίνακα, ο κύκλος εργασιών από την κατασκευή δομικών προϊόντων σκυροδέματος παρουσίασε αύξηση της τάξης του 13,75% το 2005 έναντι του 2004 και της τάξης του 28,88% το 2006 έναντι του 2005. Αντίστοιχα, ο κύκλος εργασιών που προήλθε από κατασκευή κτηρίων και έργων πολιτικού μηχανικού αυξήθηκε το 2005 κατά 9,07% έναντι του 2004 και 16,16% το 2006 έναντι του 2005. Ο μεγαλύτερος ρυθμός ανάπτυξης της κατασκευής δομικών προϊόντων από σκυρόδεμα έναντι της κατασκευής κτηρίων και τεχνικών έργων πολιτικού μηχανικού αντανακλά την στρατηγική του Ομίλου που εστιάζεται στο βιομηχανικό τομέα της δραστηριότητάς του, ο οποίος παρουσιάζει και τα μεγαλύτερα περιθώρια κέρδους.

Ο κύκλος εργασιών του Ομίλου περιλαμβάνει έσοδα από πωλήσεις αγαθών και υπηρεσιών, καθώς και έσοδα από συμβάσεις έργων. Η ανάλυση του κύκλου εργασιών με βάση το είδος του εσόδου αναλύεται στον κάτωθι πίνακα:

Ανάλυση Κύκλου Εργασιών Ομίλου	2004	2005	2006	% μεταβολής 2005 - 2004	% μεταβολής 2006 - 2005
(ποσά σε χιλ. Ευρώ)					
Πωλήσεις αγαθών & υπηρεσιών	2.271	607	1.968	-73,27%	224,22%
% του Κύκλου Εργασιών	9%	2%	5%	-	-
Έσοδα από συμβάσεις έργων	23.893	28.599	34.025	19,70%	18,97%
% του Κύκλου Εργασιών	91%	98%	95%	-	-
Σύνολο	26.164	29.206	35.993	11,63%	23,24%

Πηγή: Ενοποιημένες οικονομικές καταστάσεις οι οποίες συντάχθηκαν από την Εταιρεία για τους σκοπούς του Ενημερωτικού Δελτίου βάσει Δ.Α.Π./Δ.Π.Χ.Π. για τις χρήσεις 2004-2006 και έχουν ελεγχθεί από Ορκωτό Ελεγκτή – Λογιστή.

Ο κύκλος εργασιών του Ομίλου περιλαμβάνει έσοδα από πωλήσεις αγαθών και υπηρεσιών, καθώς και έσοδα από συμβάσεις έργων. Οι πωλήσεις αγαθών & υπηρεσιών αφορούν την προμήθεια προκατασκευασμένων στοιχείων προς τρίτους φορείς για την διεκπεραίωση έργων (βιομηχανικός τομέας) και προέρχονται εξολοκλήρου από την μητρική εταιρεία BETANET A.B.E.E. Τα έσοδα από συμβάσεις έργων αφορούν: α) έσοδα από την εξ ολοκλήρου παραγωγή και προμήθεια προκατασκευασμένων στοιχείων, καθώς και την περάτωση του έργου από την BETANET A.B.E.E. (συνδυασμός βιομηχανικής παραγωγής και κατασκευαστικού αντικειμένου) και β) έσοδα από την κατασκευαστική δραστηριότητα της θυγατρικής EKAT – ETAN A.T.E. Περισσότερες πληροφορίες αναφορικά με τις δραστηριότητες του Ομίλου παρατίθεται στην ενότητα 3.9.1 «Κυριότερες Αγορές – Δραστηριότητες».

Κατά τη χρήση 2006, η BETANET A.B.E.E. ανέπτυξε περαιτέρω το δίκτυο franchise της και ξεκίνησε τη διάθεση της νέας σειράς προκατασκευασμένων στοιχείων που αναπτύχθηκε από την Εταιρεία. Παράλληλα, σημαντικά ιδιωτικά έργα που αναλήφθηκαν στη διάρκεια του 2005 (ξενοδοχειακή μονάδα “Golf Residencies” στην Κρήτη, προσθήκη στο κέντρο διανομής της ΥΙΟΙ Χ. ΚΑΤΣΕΛΗ ABEE, κέντρο διανομής MICHELIN, εμπορικό κέντρο στη Ρόδο για την εταιρεία ΚΥΠΡΙΑΔΗΣ ABEE, α’ φάση νέου κτιριακού συγκροτήματος ΠΛΑΙΣΙΟ ΑΕ, κτιριακές εγκαταστάσεις φαρμακοβιομηχανίας DEMO ABEE, κτιριακές εγκαταστάσεις BRADEX ABEE κ.ά.) άρχισαν να ωριμάζουν στη διάρκεια της τελευταίας χρήσης, οδηγώντας τον συνολικό κύκλο εργασιών του Ομίλου σε αύξηση κατά 23,24% σε σχέση με τα μεγέθη της χρήσης 2005. Η σημαντική αύξηση του κύκλου εργασιών που προέρχεται από το βιομηχανικό τομέα (πωλήσεις αγαθών και υπηρεσιών) κατά το 2006 είναι αποτέλεσμα της προσπάθειας του Ομίλου να επικεντρωθεί στον συγκεκριμένο τομέα δραστηριότητας. Κατά τη χρήση 2004 τα αυξημένα έσοδα από αγαθά και υπηρεσίες προέρχονται από την παράδοση εκπαιδευτικού κέντρου για λογαριασμό της κοινοπραξίας «ΓΕΝΙΚΗ ΤΕΧΝΙΚΗ – ΙΩΣΗΦΙΔΗΣ» ύψους περίπου € 2 εκατ.

Σημειώνεται από το σύνολο του κύκλου εργασιών του Ομίλου για την χρήση 2006 ύψους € 35.993 χιλ., ποσό ύψους € 15.038 χιλ. προέρχεται από την θυγατρική εταιρεία ΕΚΑΤ – ΕΤΑΝ ΑΤΕ. Τα έσοδα από συμβάσεις έργων της ΕΚΑΤ – ΕΤΑΝ αποτέλεσαν το 49,68%, το 45,27% και το 44,20% της αντίστοιχης κατηγορίας ενοποιημένων εσόδων για τις χρήσεις 2004, 2005 και 2006 αντίστοιχα.

Η ανάλυση του κύκλου εργασιών ανά γεωγραφική περιοχή για τις χρήσεις 2004 - 2006 παρατίθεται στον ακόλουθο πίνακα:

Κύκλος Εργασιών ανά Γεωγραφικό Τομέα (ποσά σε χιλ. Ευρώ)	2004	2005	2006	% μεταβολής 2005 - 2004	% μεταβολής 2006 - 2005
Ελλάδα	26.164	29.206	34.946	11,63%	19,65%
<i>% του Κύκλου Εργασιών</i>	<i>100%</i>	<i>100%</i>	<i>97%</i>	<i>-</i>	<i>-</i>
Εξωτερικό	0	0	1.047	-	-
<i>% του Κύκλου Εργασιών</i>	<i>0%</i>	<i>0%</i>	<i>3%</i>	<i>-</i>	<i>-</i>
Σύνολο	26.164	29.206	35.993	11,63%	23,24%

Πηγή: Ενοποιημένες οικονομικές καταστάσεις οι οποίες συντάχθηκαν από την Εταιρεία για τους σκοπούς του Ενημερωτικού Δελτίου βάσει Δ.Α.Π./Δ.Π.Χ.Π. για τις χρήσεις 2004-2006 και έχουν ελεγχθεί από Ορκωτό Ελεγκτή – Λογιστή.

Ο κύκλος εργασιών της Ελλάδας αυξήθηκε κατά 11,63% την περίοδο 2004 – 2005 και κατά 19,65% την περίοδο 2005 – 2006. Ως αποτέλεσμα της έναρξης δραστηριοποίησης της Εταιρείας στο εξωτερικό κατά το 2005, τα έσοδα που προήλθαν από το εξωτερικό κατά το 2006 αποτέλεσαν το 3% του συνολικού κύκλου εργασιών του Ομίλου.

Σημειώνεται ότι ποσοστό περίπου 85% του κύκλου εργασιών της χρήσης 2006 προήλθε από τον τομέα των ιδιωτικών έργων και 15% από τον τομέα των δημοσίων έργων. Τα αντίστοιχα ποσοστά για τη χρήση 2005 ήταν 75% και 25% αντίστοιχα, ενώ για τη χρήση 2004 τα αντίστοιχα ποσοστά ήταν 54% και 46%.

Άλλα έσοδα εκμετάλλευσης

Στον πίνακα που ακολουθεί παρουσιάζεται η ανάλυση των Άλλων εσόδων εκμετάλλευσης για τις χρήσεις 2004, 2005 & 2006:

Άλλα έσοδα εκμετάλλευσης (ποσά σε χιλ. Ευρώ)	2004	2005	2006
Πωλήσεις λοιπών αποθεμάτων	14	168	109
Ειδικές επιχορηγήσεις	30	88	14
Λοιπά έσοδα	44	114	184
Σύνολο	88	370	307

Πηγή: Ενοποιημένες οικονομικές καταστάσεις οι οποίες συντάχθηκαν από την Εταιρεία για τους σκοπούς του Ενημερωτικού Δελτίου βάσει Δ.Α.Π./Δ.Π.Χ.Π. για τις χρήσεις 2004-2006 και έχουν ελεγχθεί από Ορκωτό Ελεγκτή – Λογιστή.

Τα άλλα έσοδα εκμετάλλευσης παρουσίασαν σημαντική αύξηση στη χρήση 2005 σε σχέση με τη χρήση 2004, ανερχόμενα σε € 370 χιλ. έναντι € 88 χιλ., κυρίως ως αποτέλεσμα της αύξησης των πωλήσεων λοιπών αποθεμάτων και των λοιπών εσόδων. Στη χρήση 2006, τα άλλα έσοδα εκμετάλλευσης παρουσίασαν μείωση της τάξης του 17,03%, φτάνοντας τις € 307 χιλ. συνέπεια της μεγάλης κάμψης των λοιπών εσόδων. Ο λογαριασμός «Λοιπά έσοδα» αφορά κυρίως πωλήσεις πρώτων υλών (σίδηρος) προς λοιπές τεχνικές εταιρείες για εκτέλεση έργων. Οι μεταβολές που παρουσιάζονται στις χρήσεις οφείλονται σε συγκυριακούς παράγοντες και συγκεκριμένα σε πωλήσεις σιδήρου σε λοιπές τεχνικές εταιρείες, βάσει συμβάσεων οι οποίες ολοκληρώθηκαν στο τέλος της χρήσης 2006.

Αναλώσεις πρώτων υλών & υλικών

Στην χρήση 2005 οι αναλώσεις πρώτων υλών και υλικών σημείωσαν αύξηση της τάξης του 31,70% σε σχέση με την αντίστοιχη χρήση του έτους 2004 και από € 5.790 χιλ. ανήλθαν σε € 7.625 χιλ. Η αύξηση αυτή

οφείλεται κατά κύριο λόγο στην αυξημένη τιμή του χάλυβα, που είναι από τα σημαντικά κέντρα κόστους, ενώ συνδέεται και με την αύξηση του κύκλου εργασιών.

Στη διάρκεια της χρήσης 2006, οι αναλώσεις ανήλθαν σε € 7.520 χιλ., σημειώνοντας μικρή μείωση της τάξης του 1,38% σε σχέση με τη χρήση 2005.

Παροχές σε εργαζομένους

Οι παροχές σε εργαζομένους κατά τη χρήση 2006 ανήλθαν σε € 2.504 χιλ. έναντι € 2.165 χιλ. τη χρήση 2005, σημειώνοντας αύξηση της τάξεως του 15,66%. Η παραπάνω αύξηση είναι περίπου ανάλογη της αύξησης του κύκλου εργασιών.

Στη διάρκεια της χρήσης 2005 οι παροχές σε εργαζομένους αυξήθηκαν κατά 2,53% περίπου σε σχέση με τη χρήση 2004, που η αντίστοιχη δαπάνη ανήλθε σε € 2.112 χιλ.

Ο πίνακας που ακολουθεί παρουσιάζει την εξέλιξη δαπανών για παροχές σε εργαζομένους του Ομίλου την περίοδο 2004 – 2006:

Παροχές σε εργαζομένους (ποσά σε χιλ. Ευρώ)	2004	2005	2006
Μισθοί και ημερομίσθια	1.473	1.492	1.710
Εργοδοτικές εισφορές	599	589	708
Παρεπόμενες παροχές	18	45	44
Πρόβλεψη αποζημίωσης προσωπικού	22	39	42
Σύνολο	2.112	2.165	2.504

Πηγή: Ενοποιημένες οικονομικές καταστάσεις οι οποίες συντάχθηκαν από την Εταιρεία για τους σκοπούς του Ενημερωτικού Δελτίου βάσει Δ.Α.Π./Δ.Π.Χ.Π. για τις χρήσεις 2004-2006 και έχουν ελεγχθεί από Ορκωτό Ελεγκτή – Λογιστή.

Δαπάνες αποσβέσεων

Ο πίνακας που ακολουθεί παρουσιάζει την ανάλυση και την εξέλιξη των δαπανών αποσβέσεων την περίοδο 2004 – 2006:

Αποσβέσεις (ποσά σε χιλ. Ευρώ)	2004	2005	2006
Αποσβέσεις κτιρίων	928	382	467
Αποσβέσεις μηχανημάτων	1.013	1.008	1.108
Αποσβέσεις μεταφορικών μέσων	93	53	73
Αποσβέσεις επίπλων & λοιπού εξοπλισμού	132	107	95
Αποσβέσεις αϋλων	40	42	22
Αποσβέσεις επισφαλών απαιτήσεων	0	0	1.000
Αποσβέσεις επιχορηγήσεων	(222)	(219)	(165)
Σύνολο	1.985	1.373	2.600

Πηγή: Ενοποιημένες οικονομικές καταστάσεις οι οποίες συντάχθηκαν από την Εταιρεία για τους σκοπούς του Ενημερωτικού Δελτίου βάσει Δ.Α.Π./Δ.Π.Χ.Π. για τις χρήσεις 2004-2006 και έχουν ελεγχθεί από Ορκωτό Ελεγκτή – Λογιστή.

Όπως προκύπτει από τον παραπάνω πίνακα, η συνολική δαπάνη αποσβέσεων ανήλθε σε € 2.600 χιλ. το 2006, παρουσιάζοντας αύξηση 89,37% σε σχέση με τη χρήση 2005 και αφορά κατά κύριο λόγο τις δαπάνες αποσβέσεων της μητρικής Εταιρείας. Στη χρήση 2006 η μητρική Εταιρεία, στο πλαίσιο της εξυγίανσης του χαρτοφυλακίου πελατών της, προχώρησε στον σχηματισμό πρόβλεψης για επισφαλείς απαιτήσεις ύψους € 1.000 χιλ., με αποτέλεσμα το συνολικό ύψος των αποσβέσεων να παρουσιάζεται σημαντικά αυξημένα το 2006.

Στη χρήση 2005 η δαπάνη αποσβέσεων παρουσίασε μείωση 30,82%, φθάνοντας τις € 1.373 χιλ. έναντι € 1.985 χιλ. το 2004.

Άλλα έξοδα εκμετάλλευσης

Στον πίνακα που ακολουθεί αναλύονται τα λοιπά έξοδα εκμετάλλευσης των χρήσεων 2004, 2005 και 2006:

Άλλα έξοδα εκμετάλλευσης (ποσά σε χιλ. Ευρώ)	2004	2005	2006
Αμοιβές ελευθέρων επαγγελματιών	1.615	1.842	1.636
Αμοιβές υπεργολάβων	5.337	5.045	9.364
Λοιπές αμοιβές τρίτων	471	292	560
Εισφορές σε ασφαλιστικούς οργανισμούς για τεχνικά έργα	941	897	1.184
Ενοίκια	183	166	251
Ασφάλιστρα	98	114	162
Επισκευές - συντηρήσεις	242	281	227
Έξοδα μεταφορών	906	1.354	1.528
Έξοδα προβολής & διαφήμισης	123	434	292
Φόροι - τέλη	35	115	108
Λοιπά έξοδα	875	1.049	1.581
Σύνολο	10.826	11.589	16.893

Πηγή: Ενοποιημένες οικονομικές καταστάσεις οι οποίες συντάχθηκαν από την Εταιρεία για τους σκοπούς του Ενημερωτικού Δελτίου βάσει Δ.Α.Π./Δ.Π.Χ.Π. για τις χρήσεις 2004-2006 και έχουν ελεγχθεί από Ορκωτό Ελεγκτή – Λογιστή.

Στη χρήση 2006, ο Όμιλος, προκειμένου να ολοκληρώσει ένα σημαντικό πλήθος έργων μέσα σε μικρό χρονικό διάστημα, προχώρησε στη σύμπραξη με αυξημένο αριθμό υπεργολάβων με αποτέλεσμα να επιβαρυνθούν αντίστοιχα τα έξοδα των υπεργολάβων και συνακόλουθα και να αυξηθεί το μερίδιο του συγκεκριμένου κέντρου κόστους.

Η σημαντική αύξηση της τιμής του πετρελαίου είχε σημαντική επίδραση στο κόστος μεταφορών του Ομίλου, το οποίο αυξήθηκε κατά 49,45% από € 906 χιλ. το 2004 σε € 1.354 χιλ. στη διάρκεια της χρήσης 2005, και περαιτέρω κατά 12,85%, φθάνοντας τις € 1.528 χιλ. το 2006.

Κατά τη χρήση 2005 η μητρική Εταιρεία, σε συνεργασία με γνωστή διαφημιστική εταιρεία, σχεδίασε και υλοποίησε μια εκτεταμένη διαφημιστική προβολή, το κόστος της οποίας αύξησε σημαντικά (252,85%) τα έξοδα προβολής & διαφήμισης του Ομίλου που επιβάρυναν την εν λόγω χρήση.

Στον λογαριασμό «Λοιπά Έξοδα» περιλαμβάνονται δαπάνες γραφικής ύλης, υλικών άμεσης ανάλωσης, έξοδα προηγούμενων χρήσεων, καθώς και έκτακτα ανόργανα έξοδα. Στη χρήση 2006, ο συγκεκριμένος λογαριασμός παρουσίασε σημαντική αύξηση λόγω της διαγραφής απαιτήσεων ύψους € 894 χιλ. από την μητρική Εταιρεία, οι οποίες επιβάρυναν απευθείας τα αποτελέσματα της χρήσης.

Μικτά Κέρδη

Τα μικτά κέρδη του Ομίλου ανήλθαν σε € 9.524 χιλ το 2004, € 10.870 χιλ. το 2005 και € 11.686 το 2006. Το περιθώριο μικτού κέρδους διαμορφώθηκε σε 36,40% το 2004, 37,22% το 2005 και 32,47% το 2006. Σημειώνεται ότι το Μικτό Κέρδος του Ομίλου λήφθηκε από τις δημοσιευμένες συνοπτικές οικονομικές καταστάσεις των χρήσεων 2005 και 2006.

Λειτουργικά Κέρδη

Τα Λειτουργικά κέρδη του Ομίλου ανήλθαν σε € 5.540 χιλ. το 2004, € 6.824 χιλ. το 2005 και € 6.783 χιλ. το 2006, με το περιθώριο λειτουργικού κέρδους να διαμορφώνεται σε 21,18% το 2004, 23,37% το 2005 και 18,85% το 2006.

Στην χρήση 2006, μολονότι το ποσοστό των ιδιωτικών έργων επί του κύκλου εργασιών αυξήθηκε, και παρά την αύξηση του κύκλου εργασιών, το περιθώριο λειτουργικού κέρδους μειώθηκε κυρίως λόγω της επίδρασης εξωγενών παραγόντων (τιμές πρώτων υλών, πετρελαίου, χάλυβα κλπ.), οι οποίες στη συγκεκριμένη χρονική στιγμή δεν μετακυλήθηκαν στον καταναλωτή, προκειμένου ο Όμιλος να διευρύνει το μερίδιο αγοράς του, καθώς και λόγω των βελτιωμένων όρων προσφοράς σε ιδιώτες πελάτες του Ομίλου, λόγω της έλλειψης ρευστότητας που επικράτησε στην αγορά.

Επιπρόσθετα, το 2006 η μητρική Εταιρεία, όπως προαναφέρθηκε, προχώρησε αφενός μεν σε πρόβλεψη για επισφαλείς απαιτήσεις ποσού Ευρώ 1.000 χιλ. αφετέρου δε στη διαγραφή απαιτήσεων ύψους Ευρώ 893 χιλ., το οποίο επηρέασε αρνητικά τα λειτουργικά αποτελέσματα και συνακόλουθα και τα περιθώρια λειτουργικού κέρδους της Εταιρείας και του Ομίλου.

Χρηματοοικονομικά Αποτελέσματα

Τα χρηματοοικονομικά αποτελέσματα των χρήσεων 2004, 2005 και 2006 αναλύονται ως εξής:

Χρηματοοικονομικά αποτελέσματα (ποσά σε χιλ. Ευρώ)	2004	2005	2006
Πιστωτικοί τόκοι	42	12	26
Κέρδη από χρηματοοικονομικά εργαλεία	0	0	23
Λοιπά χρηματοοικονομικά έσοδα	0	0	19
Σύνολο χρηματοοικονομικών εσόδων	42	12	68
Εξοδα τόκων	(1.158)	(1.670)	(2.683)
Ζημιές από χρηματοοικονομικά εργαλεία	0	0	(17)
Τόκοι από χρηματοδοτικές μισθώσεις	(24)	0	(7)
Προμήθειες εγγυητικών επιστολών	(89)	(117)	(124)
Λοιπά χρηματοοικονομικά έξοδα	(131)	(221)	(251)
Σύνολο χρηματοοικονομικών εξόδων	(1.402)	(2.008)	(3.083)
Χρηματοοικονομικά αποτελέσματα	(1.360)	(1.996)	(3.015)

Πηγή: Ενοποιημένες οικονομικές καταστάσεις οι οποίες συντάχθηκαν από την Εταιρεία για τους σκοπούς του Ενημερωτικού Δελτίου βάσει Δ.Α.Π./Δ.Π.Χ.Π. για τις χρήσεις 2004-2006 και έχουν ελεγχθεί από Ορκωτό Ελεγκτή – Λογιστή.

Κατά τη χρήση 2006 τα χρηματοοικονομικά αποτελέσματα (ζημιές) αυξήθηκαν κατά 51,05% ανερχόμενα σε € 3.015 χιλ. από € 1.996 χιλ. το 2005. Αντίστοιχα, η αύξηση κατά τη χρήση 2005 ήταν της τάξης του 46,76%, με τα χρηματοοικονομικά έξοδα να διαμορφώνονται σε ζημιές ύψους € 1.996 χιλ. το 2005 έναντι ζημιών € 1.360 χιλ. το 2004. Οι αυξήσεις αυτές προκύπτουν κυρίως από την αύξηση του μακροπρόθεσμου δανεισμού του Ομίλου κατά τις χρήσεις 2005 & 2006, και από την παρεπόμενη αύξηση των χρεωστικών τόκων και των συναφών εξόδων. Επιπρόσθετα, σημαντική επίδραση αποτέλεσε η αύξηση του Euribor κατά την χρήση 2006, με αποτέλεσμα το μέσο επιτόκιο δανεισμού του Ομίλου να ανέλθει σε 6,0% έναντι 4,6% τη χρήση 2005.

Σημειώνεται ότι τα χρηματοοικονομικά αποτελέσματα της μητρικής εταιρείας στη χρήση 2006 ανήλθαν σε € 1.754 χιλ.

Κέρδη από συγγενείς επιχειρήσεις

Η εξέλιξη των κερδών από συγγενείς επιχειρήσεις κατά τη διάρκεια των χρήσεων 2004 – 2006 παρουσιάζεται στον κάτωθι πίνακα:

Κέρδη από συγγενείς επιχειρήσεις (ποσά σε χιλ. Ευρώ)	2004	2005	2006
Κέρδη από συγγενείς επιχειρήσεις	1.964	295	218

Πηγή: Ενοποιημένες οικονομικές καταστάσεις οι οποίες συντάχθηκαν από την Εταιρεία για τους σκοπούς του Ενημερωτικού Δελτίου βάσει Δ.Α.Π./Δ.Π.Χ.Π. για τις χρήσεις 2004-2006 και έχουν ελεγχθεί από Ορκωτό Ελεγκτή – Λογιστή.

Τα κέρδη από συγγενείς επιχειρήσεις μειώθηκαν από € 1.964 χιλ. το 2004 σε € 295 χιλ. το 2005, ήτοι κατά 84,98%, και σε € 218 χιλ. το 2006, παρουσιάζοντας επιπλέον μείωση 26,10%. Η πτώση αυτή σε σχέση με το 2004 οφείλεται στο ότι κατά τη διάρκεια του 2004 είχαν καταγραφεί σημαντικά έσοδα από συμμετοχές σε κοινοπρακτικά σχήματα που συμμετείχαν στην εκτέλεση διαφόρων ολυμπιακών έργων.

Αποτελέσματα προ Φόρων

Παρά την παρατηρούμενη αύξηση του κύκλου εργασιών του Ομίλου, τα αποτελέσματα προ φόρων της χρήσης 2005 μειώθηκαν σε € 5.123 χιλ. από € 6.144 χιλ. το 2004, δηλαδή κατά 16,62%, ως συνέπεια της αύξησης των

χρηματοοικονομικών εξόδων και της μείωσης των κερδών από συγγενείς επιχειρήσεις. Αντίστοιχη ήταν η πορεία των κερδών προ φόρων και κατά τη χρήση 2006, όπου παρά την αύξηση του κύκλου εργασιών κατά € 6.787 χιλ., τα κέρδη προ φόρων μειώθηκαν κατά 22,21% σε € 3.985 χιλ. έναντι € 5.123 χιλ. το 2005. Η εξέλιξη αυτή υπαγορεύτηκε από την σημαντική αύξηση στα άλλα έξοδα εκμετάλλευσης, την μείωση του λειτουργικού κέρδους και τα αυξημένα χρηματοοικονομικά έξοδα για τους λόγους που προαναφέρθηκαν.

Ως ποσοστό του κύκλου εργασιών τα κέρδη προ φόρων διαμορφώθηκαν σε 23,48% το 2004, 17,54% το 2005 και 11,07% το 2006.

Κατά τη διάρκεια της χρήσης 2006, τα κέρδη προ φόρων της μητρικής εταιρείας ανήλθαν σε € 2.824 χιλ.

Φόρος εισοδήματος

Ο φόρος εισοδήματος που επιβάρυνε τις χρήσεις 2004, 2005 και 2006 παρουσιάζεται στον πίνακα που ακολουθεί:

Φόρος εισοδήματος (ποσά σε χιλ. Ευρώ)	2004	2005	2006
Φόρος χρήσης	657	433	253
Αναβαλλόμενος φόρος	(806)	349	957
Σύνολο	(149)	782	1.210

Πηγή: Ενοποιημένες οικονομικές καταστάσεις οι οποίες συντάχθηκαν από την Εταιρεία για τους σκοπούς του Ενημερωτικού Δελτίου βάσει Δ.Α.Π./Δ.Π.Χ.Π. για τις χρήσεις 2004-2006 και έχουν ελεγχθεί από Ορκωτό Ελεγκτή – Λογιστή.

Ο φορολογικός συντελεστής ανερχόταν σε 35% για τη χρήση 2004, σε 32% για τη χρήση 2005 και σε 29% για τη χρήση 2006.

Ο φόρος επί των κερδών διαφέρει από το θεωρητικό ποσό το οποίο θα προέκυπτε αν χρησιμοποιείτο ο βασικός φορολογικός συντελεστής της Εταιρείας, ως εξής:

Φόρος εισοδήματος (ποσά σε χιλ. Ευρώ)	2004	2005	2006
Κέρδη προ φόρων	6.144	5.123	3.985
Φόρος υπολογισμένος με βάση ισχύοντες φορολογικούς συντελεστές	0,35 2.151	0,32 1.639	0,29 1.156
Εισόδημα που δεν υπόκειται σε φόρο	(1.600)	(815)	54
Έξοδα που εκπίπτουν για φορολογικούς σκοπούς	94	31	0
Επίπτωση από τη μείωση των συντελεστών	(793)	(73)	0
Φόροι	(149)	782	1.210

Πηγή: Ενοποιημένες οικονομικές καταστάσεις οι οποίες συντάχθηκαν από την Εταιρεία για τους σκοπούς του Ενημερωτικού Δελτίου βάσει Δ.Α.Π./Δ.Π.Χ.Π. για τις χρήσεις 2004-2006 και έχουν ελεγχθεί από Ορκωτό Ελεγκτή – Λογιστή.

Η σημαντική μεταβολή των φόρων του Ομίλου κατά τη διάρκεια των χρήσεων 2005 και 2006 οφείλεται στο ότι ο φόρος που εμφανίζεται στα αποτελέσματα χρήσης περιλαμβάνει και πρόβλεψη για διαφορές φορολογικού ελέγχου καθώς και αναβαλλόμενη φορολογία, η οποία προκύπτει από τη διαφορά φορολογητέου εισοδήματος και λογιστικού αποτελέσματος.

Καθαρά κέρδη χρήσης

Τα καθαρά κέρδη χρήσης διαμορφώθηκαν από € 6.293 χιλ. το 2004, σε € 4.340 χιλ. το 2005, παρουσιάζοντας μείωση 31,03%. Στη χρήση 2006, τα καθαρά κέρδη περιόδου ανήλθαν σε € 2.775 χιλ., μειωμένα κατά 36,06% σε σχέση με τη χρήση 2005. Τα αποτελέσματα των χρήσεων 2005 και 2006 επιβαρύνθηκαν με περισσότερους φόρους όπως παρουσιάστηκε ανωτέρω.

Σημειώνεται ότι κατά τη χρήση 2006, τα καθαρά κέρδη της μητρικής εταιρείας ανήλθαν σε € 2.100 χιλ.

Στον πίνακα που ακολουθεί παρουσιάζεται ο υπολογισμός των καθαρών κερδών ανά μετοχή για τις χρήσεις 2004, 2005, 2006:

Κέρδη ανά μετοχή (ποσά σε χιλ. Ευρώ)	2004	2005	2006
Κέρδη αναλογούντα στους μετόχους της μητρικής	6.293	4.340	2.775
Σταθμισμένος μέσος αριθμός μετοχών ⁽¹⁾	13.547.835	13.547.835	13.547.835
Βασικά κέρδη ανά μετοχή	0,46	0,32	0,20

Πηγή: Ενοποιημένες οικονομικές καταστάσεις οι οποίες συντάχθηκαν από την Εταιρεία για τους σκοπούς του Ενημερωτικού Δελτίου βάσει Δ.Α.Π./Δ.Π.Χ.Π. για τις χρήσεις 2004-2006 και έχουν ελεγχθεί από Ορκωτό Ελεγκτή – Λογιστή.

⁽¹⁾ Σε εκτέλεση σχετικής απόφασης της Τακτικής Γενικής Συνέλευσης των Μετόχων της 21^{ης} Ιουνίου 2006, η Εταιρεία προχώρησε στην έκδοση 3.870.810 νέων κοινών ονομαστικών μετοχών, ονομαστικής αξίας € 0,64 έκαστη. Οι νέες μετοχές διανεμήθηκαν δωρεάν στους δικαιούχους μετόχους της Εταιρείας σε αναλογία (4) νέες για κάθε (10) παλαιές. Με βάση το ΔΛΠ 33, σε περίπτωση δωρεάν έκδοσης μετοχών, ο αριθμός των κοινών μετοχών που ήταν σε κυκλοφορία πριν από το γεγονός προσαρμόζεται κατά την αναλογική μεταβολή στον αριθμό των σε κυκλοφορία μετοχών, ως αν το γεγονός είχε συμβεί στην έναρξη της παλαιότερης από τις παρουσιαζόμενες λογιστικές περιόδους.

3.15.3 Χρηματοοικονομικές Πληροφορίες Ενοποιημένων Ισολογισμών της 31.12.2004, της 31.12.2005 και της 31.12.2006

Στον ακόλουθο πίνακα παρατίθενται τα ενοποιημένα στοιχεία των ισολογισμών του Ομίλου για τις χρήσεις που έληξαν την 31.12.2004, την 31.12.2005 και την 31.12.2006:

ΣΤΟΙΧΕΙΑ ΙΣΟΛΟΓΙΣΜΟΥ ΟΜΙΛΟΥ (ποσά σε χιλ. Ευρώ)	31.12.2004	31.12.2005	31.12.2006
ΠΕΡΙΟΥΣΙΑΚΑ ΣΤΟΙΧΕΙΑ			
Ενσώματα Πάγια	44.027	47.309	44.452
Αυλα περιουσιακά στοιχεία	96	54	296
Άλλα χρηματοοικονομικά στοιχεία	118	118	118
Επενδύσεις σε θυγατρικές	0	0	0
Επενδύσεις σε συγγενείς	1.622	1.614	1.481
Μη κυκλοφορούντα περιουσιακά στοιχεία	45.862	49.095	46.347
Αποθέματα	694	1.512	5.155
Πελάτες & λοιπές απαιτήσεις	21.689	31.324	44.320
Προκαταβολές	7.942	10.170	8.909
Χρηματοοικονομικά στοιχεία σε εύλογη αξία	161	205	0
Παράγωγα	0	0	6
Ταμειακά διαθέσιμα & ισοδύναμα	2.937	2.261	4.984
Κυκλοφορούντα περιουσιακά στοιχεία	33.423	45.472	63.374
Σύνολο περιουσιακών στοιχείων	79.285	94.567	109.721
ΙΔΙΑ ΚΕΦΑΛΑΙΑ			
Μετοχικό κεφάλαιο	6.193	6.193	8.671
Υπέρ το άρτιο	9.907	9.907	7.430
Λοιπά αποθεματικά	10.760	12.052	11.985
Αποτελέσματα εις νέον	9.535	11.228	12.715
Ίδια Κεφάλαια	36.395	39.381	40.801
ΥΠΟΧΡΕΩΣΕΙΣ			
Προβλέψεις για παροχές σε εργαζομένους	73	111	154
Αναβαλλόμενες φορολογικές υποχρεώσεις	1.996	2.345	3.302
Ομολογιακά δάνεια	10.000	13.600	26.206
Δάνεια	5.557	4.419	1.200
Υποχρεώσεις από χρηματοδοτικές μισθώσεις	23	0	231
Επιχορηγήσεις	384	165	0
Μακροπρόθεσμες υποχρεώσεις	18.033	20.640	31.093
Προμηθευτές & λοιπές υποχρεώσεις	7.189	11.557	13.504
Βραχυπρόθεσμα δάνεια	12.986	18.866	17.610
Μακροπρόθεσμες υποχρεώσεις πληρωτέες στην επόμενη χρήση	4.682	3.868	5.899
Υποχρεώσεις από χρηματοδοτικές μισθώσεις	0	0	21
Τρέχουσες φορολογικές υποχρεώσεις	0	255	793
Βραχυπρόθεσμες υποχρεώσεις	24.857	34.546	37.827
Σύνολο Ιδίων Κεφαλαίων & Υποχρεώσεων	79.285	94.567	109.721

Πηγή: Ενοποιημένες οικονομικές καταστάσεις οι οποίες συντάχθηκαν από την Εταιρεία για τους σκοπούς του Ενημερωτικού Δελτίου βάσει Δ.Α.Π./Δ.Π.Χ.Π. για τις χρήσεις 2004-2006 και έχουν ελεγχθεί από Ορκωτό Ελεγκτή – Λογιστή.

Ακολουθως παρατίθεται ανάλυση ορισμένων κονδυλίων του ενεργητικού και του παθητικού του ισολογισμού του Ομίλου:

Ενσώματα Πάγια

Τα ενσώματα πάγια του Ομίλου την 31.12.2006 αναλύονται στον πίνακα που ακολουθεί:

Ενσώματα περιουσιακά στοιχεία (ποσά σε χιλ. Ευρώ)	Οικόπεδα - κτήρια	Μηχ/γικός εξοπλισμός	Λοιπός εξοπλισμός	Προκαταβολές για αγορά παγίων και πάγια υπό κατασκευή	Σύνολο
Ποσά χρήσης 2004					
Υπόλοιπο έναρξης	14.955	10.928	1.162	8.024	35.070
Προσθήκες	4.516	528	120	5.965	11.130
Πωλήσεις			(7)		(7)
Αποσβέσεις περιόδου	(928)	(1.013)	(225)		(2.166)
Αναπόσβεστη αξία 31.12.2004	18.543	10.443	1.050	13.989	44.027
Ποσά χρήσης 2005					
Υπόλοιπο έναρξης	18.543	10.443	1.050	13.989	44.027
Προσθήκες	2.679	613	63	1.487	4.843
Πωλήσεις		0	(10)		(10)
Αποσβέσεις περιόδου	(382)	(1.008)	(161)		(1.550)
Αναπόσβεστη αξία 31.12.2005	20.840	10.050	943	15.476	47.309
Ποσά χρήσης 2006					
Υπόλοιπο έναρξης	20.840	10.050	943	15.476	47.309
Προσθήκες	2.151	233	178	(3.675)	(1.113)
Πωλήσεις					
Αποσβέσεις περιόδου	(468)	(1.108)	(168)		(1.744)
Αναπόσβεστη αξία 31.12.2006	22.523	9.175	953	11.801	44.452

Πηγή: Ενοποιημένες οικονομικές καταστάσεις οι οποίες συντάχθηκαν από την Εταιρεία για τους σκοπούς του Ενημερωτικού Δελτίου βάσει Δ.Α.Π./Δ.Π.Χ.Π. για τις χρήσεις 2004-2006 και έχουν ελεγχθεί από Ορκωτό Ελεγκτή - Λογιστή.

Το υπόλοιπο του λογαριασμού των ενσώματων παγίων της μητρικής εταιρείας την 31.12.2006 ανήλθε σε € 38.086 χιλ., συνιστώντας το 85,68% του ενοποιημένου υπολοίπου των ενσώματων παγίων κατά την ίδια ημερομηνία.

Τα οικόπεδα, τα κτήρια και ο μηχανολογικός εξοπλισμός αναπροσαρμόστηκαν την 1.1.2004 στην εύλογη αξία τους, από ανεξάρτητους εκτιμητές του Σώματος Ορκωτών Εκτιμητών (Σ.Ο.Ε.). Το πλεόνασμα αναπροσαρμογής καθαρό από αναβαλλόμενους φόρους πιστώθηκε στα κέρδη εις νέον.

Ειδικότερα, σύμφωνα με τις εκθέσεις εκτιμήσεις από το Σώμα Ορκωτών Εκτιμητών (Σ.Ο.Ε.) με αριθμό Φ.802/11/4490/05-04-05 (Ορκωτοί Εκτιμητές: Χ. Γεροντόπουλος & Μ. Βλαχογιάννη) & Φ.29.6/4/3748/21.06.04 (Ορκωτοί Εκτιμητές: Π. Κανελλάκης, Χ. Χαραλαμπίδης), η εύλογη αξία των βασικών παγίων της Εταιρείας ανέρχεται σε:

(ποσά σε Ευρώ)	1.1.2004
Ακίνητα	
Σχηματάρι	11.150.000
Κομοτηνή	3.500.000
Η/Μ εξοπλισμός	
Σχηματάρι	5.960.000
Κομοτηνή	1.226.000
Συνολική αξία	21.836.000

Σημείωση: Η αναπόσβεστη αξία των στοιχείων του Η/Μ εξοπλισμού, τα οποία δεν εκτιμήθηκαν ανέρχεται στο ποσό των € 986.481.

Πηγή: Ενοποιημένες οικονομικές καταστάσεις οι οποίες συντάχθηκαν από την Εταιρεία για τους σκοπούς του Ενημερωτικού Δελτίου βάσει Δ.Α.Π./Δ.Π.Χ.Π. για τις χρήσεις 2004-2006 και έχουν ελεγχθεί από Ορκωτό Ελεγκτή – Λογιστή.

Σημειώνεται ότι επί των παγίων περιουσιακών στοιχείων των εταιρειών του Ομίλου δεν υφίστανται υποθήκες και προσημειώσεις υπέρ τρίτων.

Άυλα περιουσιακά στοιχεία

Η εξέλιξη και η διαμόρφωση του αναπόσβεστου υπολοίπου των άυλων περιουσιακών στοιχείων του Ομίλου παρουσιάζεται στον πίνακα που ακολουθεί:

Άυλα περιουσιακά στοιχεία (ποσά σε χιλ. Ευρώ)	
Ποσά χρήσης 2004	
Υπόλοιπο έναρξης	117
Προσθήκες	19
Αποσβέσεις περιόδου	(40)
Αναπόσβεστη αξία 31.12.2004	96
Ποσά χρήσης 2005	
Υπόλοιπο έναρξης	96
Προσθήκες	0
Αποσβέσεις περιόδου	(42)
Αναπόσβεστη αξία 31.12.2005	54
Υπόλοιπο έναρξης	54
Προσθήκες	264
Αποσβέσεις περιόδου	(22)
Αναπόσβεστη αξία 31.12.2006	296

Πηγή: Ενοποιημένες οικονομικές καταστάσεις οι οποίες συντάχθηκαν από την Εταιρεία για τους σκοπούς του Ενημερωτικού Δελτίου βάσει Δ.Α.Π./Δ.Π.Χ.Π. για τις χρήσεις 2004-2006 και έχουν ελεγχθεί από Ορκωτό Ελεγκτή – Λογιστή.

Επενδύσεις σε συγγενείς

Το υπόλοιπο του λογαριασμού «Επενδύσεις σε συγγενείς» αφορά την συμμετοχή της ΒΕΤΑΝΕΤ στην ΣΥΠΠΟ Α.Β.Ε.Ε. με ποσοστό 25%. Η εταιρεία ΣΥΠΠΟ δραστηριοποιείται στη βιομηχανική παραγωγή και εμπορία διαφόρων τύπων σιδηροδρομικών στρωτήρων από σκυρόδεμα.

Αποθέματα

Τα αποθέματα αποτιμώνται στην χαμηλότερη αξία μεταξύ κόστους κτήσεως και καθαρής ρευστοποιήσιμης αξίας. Το κόστος προσδιορίζεται με την μέθοδο του μέσου σταθμικού κόστους. Κόστος δανεισμού δεν περιλαμβάνεται στο κόστος κτήσεως των αποθεμάτων. Η καθαρή ρευστοποιήσιμη αξία εκτιμάται με βάση τις τρέχουσες τιμές πώλησης των αποθεμάτων στα πλαίσια της συνήθους δραστηριότητας αφαιρουμένων και των τυχόν εξόδων πώλησης όπου συντρέχει περίπτωση.

Στον πίνακα που ακολουθεί αναλύεται η αξία των αποθεμάτων στο τέλος κάθε χρήσης, για την περίοδο 2004 – 2006:

Αποθέματα (ποσά σε χιλ. Ευρώ)	31.12.2004	31.12.2005	31.12.2006
Πρώτες και βοηθητικές ύλες	694	1.512	5.155
Σύνολο	694	1.512	5.155

Πηγή: Ενοποιημένες οικονομικές καταστάσεις οι οποίες συντάχθηκαν από την Εταιρεία για τους σκοπούς του Ενημερωτικού Δελτίου βάσει Δ.Α.Π./Δ.Π.Χ.Π. για τις χρήσεις 2004-2006 και έχουν ελεγχθεί από Ορκωτό Ελεγκτή – Λογιστή.

Η αξία των αποθεμάτων την 31.12.2005 αυξήθηκε σημαντικά σε σχέση με την 31.12.2004, ενώ την 31.12.2006 εμφανίζεται υπερδιπλασιασμένη σε σχέση με την αξία την 31.12.2005. Αυτό οφείλεται στην παραγγελία μεγάλης ποσότητας χάλυβα από το εξωτερικό, η οποία παραδόθηκε στο τέλος του έτους. Σημειώνεται ότι στο συγκεκριμένο λογαριασμό περιλαμβάνονται και έτοιμα και ημιτελή προϊόντα (φυγοκεντρικοί στύλοι, κατοικίες) για τα οποία στις 31.12.2006 δεν υπήρχε συγκεκριμένη παραγγελία και των οποίων η αξία στις 31.12.2006 ανερχόταν σε € 2,97 εκατ. περίπου. Σημειώνεται ότι το υπόλοιπο του λογαριασμού «Αποθέματα» αφορούν εξολοκλήρου τα αποθέματα της μητρικής Εταιρείας.

Πελάτες & λοιπές απαιτήσεις - Προκαταβολές

Το υπόλοιπο του λογαριασμού «Πελάτες & λοιπές απαιτήσεις», συμπεριλαμβανομένων των «Προκαταβολών» του Ομίλου διαμορφώθηκε την 31.12.2006 σε € 53.229 χιλ. έναντι € 41.494 χιλ. την 31.12.2005 και € 29.631 εκατ. την 31.12.2004, όπως παρουσιάζεται και στον παρακάτω πίνακα. Σημειώνεται ότι το υπόλοιπο των εν λόγω λογαριασμών της Μητρικής Εταιρείας την 31.12.2006 διαμορφώθηκε σε € 22.317 χιλ. περίπου.

Πελάτες & λοιπές απαιτήσεις (ποσά σε χιλ. Ευρώ)	31.12.2004	31.12.2005	31.12.2006
Πελάτες	10.182	12.849	20.135
Επιταγές εισπρακτέες (μεταχρονολογημένες)	1.466	4.899	2.932
Τελικές απαιτήσεις πελατών	11.649	17.748	23.067
Προκαταβολές	7.942	10.170	8.909
Απαιτήσεις από συνδεδεμένα μέρη	1.753	4.768	7.738
Λοιπές απαιτήσεις	8.287	8.808	13.515
Σύνολο απαιτήσεων	29.631	41.494	53.229

Πηγή: Ενοποιημένες οικονομικές καταστάσεις οι οποίες συντάχθηκαν από την Εταιρεία για τους σκοπούς του Ενημερωτικού Δελτίου βάσει Δ.Α.Π./Δ.Π.Χ.Π. για τις χρήσεις 2004-2006 και έχουν ελεγχθεί από Ορκωτό Ελεγκτή – Λογιστή.

Η μέση περίοδος είσπραξης των απαιτήσεων του Ομίλου με βάση τον μέσο όρο του υπολοίπου του λογαριασμού Πελατών αρχής και τέλους κάθε μίας από τις αναφερόμενες χρήσεις, ανήλθε σε 158 ημέρες στη χρήση 2004, 184 ημέρες στη χρήση 2005 και 207 ημέρες στη χρήση 2006. Η μείωση αυτή της κυκλοφοριακής ταχύτητας των απαιτήσεων από πελάτες του Ομίλου οφείλεται στην ακολουθούμενη εμπορική πολιτική του Ομίλου καθώς και στην περιορισμένη ρευστότητα στην αγορά εν γένει.

Στον πίνακα που ακολουθεί παρατίθεται η ωρίμανση του υπολοίπου στις 31.12.2006 των συνολικών απαιτήσεων του Ομίλου:

(ποσά σε χιλ. Ευρώ)	Πίνακας ωρίμανσης λογαριασμού Πελατών & λοιπών απαιτήσεων	
	Ποσό	Ποσοστό
Ληκτότητα		
0 - 6 μήνες	7.984	15%
6 μήνες - 1 έτος	9.581	18%
1 - 2 έτη	25.018	47%
2 - 3 έτη	7.984	15%
Περισσότερο από 3 έτη	2.661	5%
Σύνολο	53.229	100%

Πηγή: Στοιχεία από την Εταιρεία, μη ελεγμένα από Ορκωτό Ελεγκτή – Λογιστή.

Η αύξηση των εμπορικών απαιτήσεων οφείλεται στην αύξηση του πλήθους των έργων και στην πιστωτική πολιτική της Εταιρείας και του Ομίλου. Οι προκαταβολές αφορούν διάφορες χρηματικές καταβολές σε προμηθευτές και υπεργολάβους, οι οποίες έχουν γίνει για αγορές πρώτων υλών και για αγορές παγίων.

Ο λογαριασμός «Λοιπές απαιτήσεις» στις 31.12.2006 περιλαμβάνει απαιτήσεις του Ομίλου από το Δημόσιο εξαιτίας των παρακρατούμενων φόρων ύψους περίπου € 900 χιλ. Οι απαιτήσεις της Εταιρείας από το Δημόσιο

εξαιτίας παρακρατούμενων φόρων είναι € 326 χιλ. Πέραν του ως άνω ποσού, το υπόλοιπο των λογαριασμών «Πελάτες & λοιπές απαιτήσεις» και «Προκαταβολές» αφορά κατασκευασμένο και μη τιμολογημένο έργο στο τέλος της χρήσης βάσει κατασκευαστικών συμβολαίων. Με βάση το Δ.Λ.Π. 11, η διαφορά μεταξύ της αξίας του κατασκευασμένου έργου, η οποία προκύπτει από το ποσοστό ολοκλήρωσής του, και της αντίστοιχης τιμολόγησής του, απεικονίζεται σε λογαριασμό απαιτήσεων («Απαιτήσεις από συνδεδεμένα μέρη» ή «Λοιπές απαιτήσεις»).

Στον πίνακα που ακολουθεί αναλύονται οι απαιτήσεις από συνδεδεμένα μέρη για τις χρήσεις 2004, 2005 και 2006:

Απαιτήσεις από συνδεδεμένα μέρη (ποσά σε χιλ. Ευρώ)	31.12.2004	31.12.2005	31.12.2006
Κ/Ε ΒΕΤΑΝΕΤ ΑΒΕΕ ΕΔΡΑΣΗ ΨΑΛΛΙΔΑΣ ΑΤΕ	0	2.937	2.935
Κ/Ε ΣΥΠΡΟ	0	0	342
Κ/Ε Σ.Σ.Ε.	0	0	226
Κ/Ε ΕΚΑΤ-ΕΤΑΝ ΑΤΕ ΟΔΟΜΗΧΑΝΙΚΗ ΑΕ	134	730	671
Κ/Ε ΕΚΑΤ-ΕΤΑΝ ΑΤΕ JOP ERGOTECH ΑΤΑΛΕΖΑ LTD	0	0	2.436
Κ/Ε ΕΔΡΑΣΗ ΨΑΛΛΙΔΑΣ J&P ΑΒΑΞ ΕΚΑΤ-ΕΤΑΝ ΑΤΟΜΟΝ ΗΛΙΟΧΩΡΑ	1.017	1.100	1.128
Κ/Ε ΠΑΝΕΠΙΣΤΗΜΙΟΥ ΑΙΓΑΙΟΥ	45	0	0
Κ/Ε ΕΤΑΝΕ ΑΤΕ ΕΛΚΕΠΡΟ ΑΒΕΕ	558	0	0
Σύνολο	1.753	4.768	7.738

Πηγή: Στοιχεία από την Εταιρεία, μη ελεγμένα από Ορκωτό Ελεγκτή – Λογιστή.

Σημειώνεται ότι οι κοινοπραξίες «Κ/Ε ΠΑΝΕΠΙΣΤΗΜΙΟΥ ΑΙΓΑΙΟΥ» και «Κ/Ε ΕΤΑΝΕ ΑΤΕ ΕΛΚΕΠΡΟ ΑΒΕΕ» ήταν ανενεργές ήδη από τη χρήση 2004 και για το λόγο αυτό δεν περιλήφθηκαν στις οικονομικές καταστάσεις της χρήσης 2004.

Ταμειακά διαθέσιμα και ισοδύναμα

Τα ταμειακά διαθέσιμα και ισοδύναμα του Ομίλου στο τέλος κάθε χρήσης για την περίοδο 2004 - 2006 αναλύονται ως εξής:

Ταμειακά διαθέσιμα και ισοδύναμα (ποσά σε χιλ. Ευρώ)	31.12.2004	31.12.2005	31.12.2006
Διαθέσιμα στο ταμείο και τις τράπεζες	112	86	133
Βραχυπρόθεσμες τραπεζικές καταθέσεις	2.825	2.176	4.851
Σύνολο	2.937	2.261	4.984

Πηγή: Ενοποιημένες οικονομικές καταστάσεις οι οποίες συντάχθηκαν από την Εταιρεία για τους σκοπούς του Ενημερωτικού Δελτίου βάσει Δ.Λ.Π./Δ.Π.Χ.Π. για τις χρήσεις 2004-2006 και έχουν ελεγχθεί από Ορκωτό Ελεγκτή – Λογιστή.

Η μείωση του υπολοίπου των διαθεσίμων του Ομίλου κατά τη χρήση 2005 οφείλεται στην αύξηση των λειτουργικών εκροών, κυρίως ως αποτέλεσμα της μεγάλης αύξησης των απαιτήσεων την περίοδο αυτή. Η μεγάλη αύξηση του υπολοίπου των διαθεσίμων κατά την περίοδο 2006 οφείλεται κυρίως στις εισπράξεις από δημόσια έργα, οι οποίες συνήθως πραγματοποιούνται στο τέλος της κάθε χρήσης.

Δανειακές υποχρεώσεις

Οι δανειακές υποχρεώσεις του Ομίλου την 31.12.2004, 31.12.2005 & 31.12.2006 αναλύονται στον παρακάτω πίνακα. Επισημαίνεται ότι στις δανειακές υποχρεώσεις του Ομίλου περιλαμβάνονται και μακροπρόθεσμες και βραχυπρόθεσμες υποχρεώσεις από χρηματοδοτικές μισθώσεις.

Δάνεια Ομίλου (ποσά σε χιλ. Ευρώ)	31.12.2004	31.12.2005	31.12.2006
A. ΜΑΚΡΟΠΡΟΘΕΣΜΑ ΔΑΝΕΙΑ			
Δάνεια τραπεζών	5.557	4.419	1.200
Ομολογιακά δάνεια	10.000	13.600	26.206
Υποχρεώσεις από χρηματοδοτικές μισθώσεις	24	0	231
Σύνολο μακροπρόθεσμων δανείων	15.581	18.019	27.637
B. ΒΡΑΧΥΠΡΟΘΕΣΜΑ ΔΑΝΕΙΑ			
Βραχυπρόθεσμα δάνεια χωρίς εξασφαλίσεις	11.520	13.967	15.036
Βραχυπρόθεσμα δάνεια με εξασφαλίσεις	1.466	4.899	2.574
Υποχρεώσεις από χρηματοδοτικές μισθώσεις	0	0	20
Μακροπρόθεσμες υποχρεώσεις πληρωτέες στην επόμενη χρήση	4.682	3.868	5.899
Σύνολο βραχυπρόθεσμων δανείων	17.668	22.734	23.529
Σύνολο δανείων	33.249	40.752	51.166

Πηγή: Ενοποιημένες οικονομικές καταστάσεις οι οποίες συντάχθηκαν από την Εταιρεία για τους σκοπούς του Ενημερωτικού Δελτίου βάσει Δ.Α.Π./Δ.Π.Χ.Π. για τις χρήσεις 2004-2006 και έχουν ελεγχθεί από Ορκωτό Ελεγκτή – Λογιστή.

Στις 10 Αυγούστου 2006, η BETANET ABEE υπέγραψε σύμβαση κάλυψης κοινού ομολογιακού δανείου συνολικής ονομαστικής αξίας € 20.000.000 και διάρκειας (6) ετών. Διοργανώτρια τράπεζα και διαχειριστής πληρωμών ήταν η Alpha Bank και οι Ομολογιούχοι Δανειστές που κάλυψαν πρωτογενώς των ως άνω έκδοση ήταν οι ακόλουθες τράπεζες: Alpha Bank, EFG Eurobank Ergasias, Εμπορική Τράπεζα, Τράπεζα Πειραιώς, Λαϊκή Τράπεζα, First Business Bank (FBB) και Aspis Bank. Το προϊόν του εν λόγω κοινού ομολογιακού δανείου χρησιμοποιήθηκε εν μέρει κατά Ευρώ 9 εκατ. για την εξόφληση του κοινού ομολογιακού δανείου διοργανώσεως της EFG Eurobank Ergasias, εν μέρει κατά Ευρώ 8 εκατ. για την μετατροπή μέρους βραχυπρόθεσμου δανεισμού της Εταιρείας σε μακρόπροθεσμο, ενώ τέλος το εναπομείναν ποσό των Ευρώ 3 εκατ. χρησιμοποιήθηκε από την Εταιρεία για την χρηματοδότηση των εταιρικών της αναγκών.

Στις 13.3.2006, η θυγατρική εταιρεία EKAT-ETAN ATE υπέγραψε σύμβαση κάλυψης κοινού ομολογιακού δανείου συνολικής αξίας € 1.000.000 και διάρκειας (6) ετών με διοργανώτρια έκδοσης την EFG Eurobank Ergasias και εγγυήτρια τη μητρική εταιρεία. Το εν λόγω δάνειο χρησιμοποιήθηκε για κεφάλαιο κίνησης.

Στις 21.3.2006, η θυγατρική εταιρεία EKAT-ETAN ATE υπέγραψε σύμβαση κάλυψης κοινού ομολογιακού δανείου συνολικής αξίας € 500.000 και διάρκειας (6) ετών με διοργανώτρια έκδοσης την Alpha Bank και εγγυήτρια τη μητρική εταιρεία. Το εν λόγω δάνειο χρησιμοποιήθηκε για κεφάλαιο κίνησης.

Στις 27.7.2005 η θυγατρική εταιρεία EKAT-ETAN ATE προέβη στην έκδοση κοινού ομολογιακού δανείου ύψους € 6.000.000 με ιδιωτική τοποθέτηση διάρκειας (6) ετών, με διοργανώτρια έκδοσης την Alpha Bank και εγγυήτρια τη μητρική εταιρεία. Το εν λόγω δάνειο χρησιμοποιήθηκε για την αναχρηματοδότηση με ευνοϊκότερους όρους μέρους του υφιστάμενου βραχυπρόθεσμου δανεισμού της και αφετέρου ως κεφάλαιο κίνησης.

Όλες οι παραπάνω συμβάσεις ομολογιακών δανείων παρουσιάζονται αναλυτικά στο κεφάλαιο «Σημαντικές Συμβάσεις».

Οι ημερομηνίες λήξεως των μακροπρόθεσμων δανείων, συμπεριλαμβανομένων των υποχρεώσεων από χρηματοδοτικές μισθώσεις, είναι οι εξής:

Ημερομηνίες λήξης μακροπρόθεσμων δανείων (ποσά σε χιλ. Ευρώ)	31.12.2004	31.12.2005	31.12.2006
Μεταξύ 1 και 2 ετών	9.581	6.419	4.775
Μεταξύ 2 και 5 ετών	6.000	11.600	13.526
Πάνω από 5 έτη	0	0	9.336
Σύνολο	15.581	18.019	27.637

Πηγή: Ενοποιημένες οικονομικές καταστάσεις οι οποίες συντάχθηκαν από την Εταιρεία για τους σκοπούς του Ενημερωτικού Δελτίου βάσει Δ.Α.Π./Δ.Π.Χ.Π. για τις χρήσεις 2004-2006 και έχουν ελεγχθεί από Ορκωτό Ελεγκτή – Λογιστή.

Στον πίνακα που ακολουθεί παρουσιάζεται η ανάλυση του συνολικού δανεισμού του Ομίλου ανά τράπεζα στις 31.12.2006 (μη συμπεριλαμβανομένων των υποχρεώσεων από χρηματοδοτικές μισθώσεις):

Δανειακές υποχρεώσεις Ομίλου 31.12.2006		
<i>(ποσά σε χιλ. Ευρώ)</i>		
Α/Α	ΤΡΑΠΕΖΑ	ΥΠΟΛΟΙΠΑ ΧΟΡΗΓΗΣΕΩΝ
Μακροπρόθεσμες υποχρεώσεις		
1	EFG EUROBANK ERGASIAS A.E.	€ 4.006
2	ΕΜΠΟΡΙΚΗ ΤΡΑΠΕΖΑ ΤΗΣ ΕΛΛΑΔΟΣ Α.Ε.	€ 4.000
3	ALPHA BANK A.E.	€ 10.200
4	ΕΘΝΙΚΗ ΤΡΑΠΕΖΑ ΤΗΣ ΕΛΛΑΔΟΣ Α.Ε.	€ 1.200
5	ΤΡΑΠΕΖΑ ΠΕΙΡΑΙΩΣ Α.Ε.	€ 3.000
6	ASPIS BANK A.E.	€ 1.000
7	ΛΑΙΚΗ ΤΡΑΠΕΖΑ Α.Ε.	€ 2.000
8	FIRST BUSINESS BANK S.A.	€ 2.000
Σύνολο		€ 27.406
Βραχυπρόθεσμες υποχρεώσεις		
1	EFG EUROBANK ERGASIAS A.E.	€ 4.936
2	ΕΜΠΟΡΙΚΗ ΤΡΑΠΕΖΑ ΤΗΣ ΕΛΛΑΔΟΣ Α.Ε.	€ 6.110
3	ALPHA BANK A.E.	€ 1.409
4	ΕΘΝΙΚΗ ΤΡΑΠΕΖΑ ΤΗΣ ΕΛΛΑΔΟΣ Α.Ε.	€ 2.004
5	ΤΡΑΠΕΖΑ ΚΥΠΡΟΥ Α.Ε.	€ 2.062
6	ΤΡΑΠΕΖΑ ΠΕΙΡΑΙΩΣ Α.Ε.	€ 1.256
7	ASPIS BANK A.E.	€ 1.004
8	ΤΡΑΠΕΖΑ ΑΤΤΙΚΗΣ Α.Ε.	€ 607
9	CITIBANK	€ 313
10	ΕΛΛΗΝΙΚΗ ΤΡΑΠΕΖΑ	€ 1.091
11	ΕΓΝΑΤΙΑ ΤΡΑΠΕΖΑ Α.Ε.	€ 1.215
12	FIRST BUSINESS BANK S.A.	€ 1.500
Σύνολο		€ 23.509

Πηγή: Στοιχεία από την Εταιρεία, μη ελεγμένα ή επισκοπημένα από Ορκωτό Ελεγκτή – Λογιστή.

Παράγωγα χρηματοοικονομικά στοιχεία

Προκειμένου να προστατευθεί από τις διαδοχικές αυξήσεις του Euribor, ο Όμιλος προχώρησε στις παρακάτω ενέργειες στη διάρκεια των χρήσεων 2005 και 2006:

- Η BETANET A.B.E.E. υπέγραψε σύμβαση αντιστάθμισης επιτοκιακού κινδύνου (limit interest rate swap) ύψους € 10 εκατ. που αφορά το κοινό ομολογιακό δάνειο που εκδόθηκε τον Αύγουστο 2006.
- Η θυγατρική εταιρεία ΕΚΑΤ-ΕΤΑΝ Α.Τ.Ε. υπέγραψε σύμβαση αντιστάθμισης επιτοκιακού κινδύνου (cap with knock out barrier) για το κοινό ομολογιακό δάνειο ύψους € 6 εκατ. που είχε εκδοθεί τον Ιούλιο 2005. Επιπρόσθετα, η ΕΚΑΤ-ΕΤΑΝ υπέγραψε σύμβαση αντιστάθμισης επιτοκιακού κινδύνου (interest rate swap) ύψους € 1 εκατ.

- Βραχυπρόθεσμα δάνεια ύψους € 4,8 εκατ. έχουν αντισταθμιστεί έναντι επιτοκιακού κινδύνου με προϊόντα interest rate swap και interest rate cap.

Στις οικονομικές καταστάσεις τα παράγωγα κατά την 31 Δεκεμβρίου 2004, 2005 και 2006 αναλύονται ως εξής:

(ποσά σε χιλ. Ευρώ)	31.12.2004	31.12.2005	31.12.2006
Μη κυκλοφορούν ενεργητικό			
Συμβάσεις ανταλλαγής επιτοκίων (interest rate swaps)	0	0	6
Ποσά που καταχωρήθηκαν στα αποτελέσματα	0	0	6
Ονομαστική αξία δανεισμού επί του οποίου εφαρμόζονται τα interest rate swaps	0	1.000	21.100

Πηγή: Ενοποιημένες οικονομικές καταστάσεις οι οποίες συντάχθηκαν από την Εταιρεία για τους σκοπούς του Ενημερωτικού Δελτίου βάσει Δ.Α.Π./Δ.Π.Χ.Π. για τις χρήσεις 2004-2006 και έχουν ελεγχθεί από Ορκωτό Ελεγκτή – Λογιστή.

- Τον Μάιο 2007 η BETANET ABEE υπέγραψε σύμβαση αντιστάθμισης επιτοκιακού κινδύνου (collar knock in – knock out) ύψους € 10 εκατ., που αφορά το κοινό ομολογιακό δάνειο που εκδόθηκε τον Αύγουστο 2006.
- Η Εταιρεία προχώρησε τον Ιούλιο 2007 στη ρευστοποίηση χρηματοοικονομικού προϊόντος αντιστάθμισης επιτοκιακού κινδύνου ονομαστικού ποσού € 400.000. Το αποτέλεσμα της αντιστροφής θέσης ήταν ζημιά ύψους € 9.040 που θα επιβαρύνει τα αποτελέσματα χρήσης 2007.
- Τον Ιούλιο 2007 η θυγατρική ΕΚΑΤ – ETAN προχώρησε στη ρευστοποίηση χρηματοοικονομικών προϊόντων αντιστάθμισης επιτοκιακού κινδύνου ονομαστικού ποσού € 2,5 εκατ. Το κέρδος ύψους € 54.000 που προέκυψε από την αντιστροφή θα συνυπολογιστεί στα αποτελέσματα χρήσης 2007.

Υποχρεώσεις παροχών λόγω εξόδου από την υπηρεσία

Οι παροχές μετά την έξοδο από την υπηρεσία περιλαμβάνουν τόσο προγράμματα καθορισμένων εισφορών όσο και προγράμματα καθορισμένων παροχών. Το δεδουλευμένο κόστος των προγραμμάτων καθορισμένων εισφορών καταχωρείται ως έξοδο στην περίοδο που αφορά.

Η υποχρέωση που καταχωρείται στον ισολογισμό για τα προγράμματα καθορισμένων παροχών είναι η παρούσα αξία της δέσμευσης για την καθορισμένη παροχή. Η δέσμευση της καθορισμένης παροχής υπολογίζεται ετησίως από ανεξάρτητο αναλογιστή με την χρήση της μεθόδου της προβλεβμένης πιστωτικής μονάδος (projected unit credit method). Για την προεξόφληση χρησιμοποιείται το επιτόκιο των μακροπροθέσμων ομολόγων του Ελληνικού Δημοσίου.

Υποχρεώσεις παροχών λόγω εξόδου από την υπηρεσία (ποσά σε χιλ. Ευρώ)	
Υπόλοιπο υποχρέωσης 1.1.2004	50
Κόστος τρέχουσας απασχόλησης 1.1 - 31.12.2004	27
Χρηματοοικονομικό κόστος 1.1 - 31.12.2004	2
Πληρωθείσες αποζημιώσεις 1.1 - 31.12.2004	(7)
Υπόλοιπο υποχρέωσης 31.12.2004	72
Κόστος τρέχουσας απασχόλησης 1.1 - 31.12.2005	47
Χρηματοοικονομικό κόστος 1.1 - 31.12.2005	4
Πληρωθείσες αποζημιώσεις 1.1 - 31.12.2005	(12)
Υπόλοιπο υποχρέωσης 31.12.2005	111
Κόστος τρέχουσας απασχόλησης 1.1 - 31.12.2006	59
Χρηματοοικονομικό κόστος 1.1 - 31.12.2006	8
Πληρωθείσες αποζημιώσεις 1.1 - 31.12.2006	(24)
Υπόλοιπο υποχρέωσης 31.12.2006	154

Πηγή: Ενοποιημένες οικονομικές καταστάσεις οι οποίες συντάχθηκαν από την Εταιρεία για τους σκοπούς του Ενημερωτικού Δελτίου βάσει Δ.Α.Π./Δ.Π.Χ.Π. για τις χρήσεις 2004-2006 και έχουν ελεγχθεί από Ορκωτό Ελεγκτή – Λογιστή.

Ο πίνακας που ακολουθεί παρουσιάζει τις κύριες αναλογιστικές παραδοχές που χρησιμοποιήθηκαν:

Κύριες αναλογιστικές παραδοχές	2004	2005	2006
Προεξοφλητικό επιτόκιο	4,5%	4,5%	4,5%
Μελλοντικές αυξήσεις μισθών	3,5%	3,5%	3,5%

Πηγή: Ενοποιημένες οικονομικές καταστάσεις οι οποίες συντάχθηκαν από την Εταιρεία για τους σκοπούς του Ενημερωτικού Δελτίου βάσει Δ.Α.Π./Δ.Π.Χ.Π. για τις χρήσεις 2004-2006 και έχουν ελεγχθεί από Ορκωτό Ελεγκτή – Λογιστή.

Προμηθευτές και λοιπές υποχρεώσεις

Το υπόλοιπο του λογαριασμού «Προμηθευτές & λοιπές υποχρεώσεις» στο τέλος κάθε χρήσης της περιόδου 2004 – 2006 αναλύεται ως εξής:

Προμηθευτές & λοιπές υποχρεώσεις (ποσά σε χιλ. Ευρώ)	31.12.2004	31.12.2005	31.12.2006
Προμηθευτές	3.977	4.163	3.052
Μεταχρονολογημένες επιταγές	938	4.851	7.046
Προκαταβολές πελατών	494	1.141	2.338
Ασφαλιστικοί οργανισμοί & λοιπές εισφορές	151	229	332
Λοιπές υποχρεώσεις	1.629	1.173	736
Σύνολο	7.189	11.557	13.504

Πηγή: Ενοποιημένες οικονομικές καταστάσεις οι οποίες συντάχθηκαν από την Εταιρεία για τους σκοπούς του Ενημερωτικού Δελτίου βάσει Δ.Α.Π./Δ.Π.Χ.Π. για τις χρήσεις 2004-2006 και έχουν ελεγχθεί από Ορκωτό Ελεγκτή – Λογιστή.

Το υπόλοιπο του εν λόγω λογαριασμού αυξήθηκε σημαντικά κατά 60,77% την 31.12.2005 και περαιτέρω κατά 16,85% την 31.12.2006, σε σχέση με την 31.12.2004 και 31.12.2005 αντίστοιχα. Η αύξηση των υποχρεώσεων στις 31.12.2006 οφείλεται κυρίως στην αύξηση των μεταχρονολογημένων επιταγών κατά € 2.195 χιλ. Η πληρωμή των υποχρεώσεων του Ομίλου συναρτάται με την είσπραξη των απαιτήσεων του (στόχος του Ομίλου είναι μέσω των μεταχρονολογημένων επιταγών, ο μέσος χρόνος αποπληρωμής των υποχρεώσεων να είναι μη παρουσιάζει σημαντική διαφορά από τον αντίστοιχο χρόνο είσπραξης των απαιτήσεων) με αποτέλεσμα τυχόν αύξηση του μέσου χρόνου είσπραξης των απαιτήσεων να οδηγεί σε αύξηση του μέσου χρόνου αποπληρωμής των υποχρεώσεων και την αύξηση του υπολοίπου του λογαριασμού «Μεταχρονολογημένες επιταγές». Η αύξηση των προκαταβολών από πελάτες προέρχεται από την υπογραφή στο τέλος της χρήσης νέων συμβάσεων για ιδιωτικά έργα.

Σημειώνεται πως η μέση περίοδος εξόφλησης των υποχρεώσεων του Ομίλου, με βάση τον μέσο όρο του υπολοίπου των λογαριασμών Προμηθευτές και Μεταχρονολογημένες επιταγές αρχής και τέλους κάθε μίας από τις αναφερόμενες χρήσεις, ανήλθε σε 91 ημέρες στη χρήση 2004, 134 ημέρες στη χρήση 2005 και 143 ημέρες στη χρήση 2006.

Σημειώνεται ότι το υπόλοιπο του εν λόγω λογαριασμού της μητρικής εταιρείας την 31.12.2006 ανήλθε σε € 7.061 χιλ.

Αναβαλλόμενη φορολογία

Το υπόλοιπο του λογαριασμού «Αναβαλλόμενες φορολογικές υποχρεώσεις» στο τέλος κάθε χρήσης της περιόδου 2004 – 2006 αναλύεται ως εξής:

Αναβαλλόμενες φορολογικές υποχρεώσεις	
Υπόλοιπο 1.1.2004	2.982
Χρέωση / (πίστωση) στην κατάσταση αποτελεσμάτων	(844)
Υπόλοιπο 31.12.2004	2.138
Χρέωση / (πίστωση) στην κατάσταση αποτελεσμάτων	223
Υπόλοιπο 31.12.2005	2.362
Χρέωση / (πίστωση) στην κατάσταση αποτελεσμάτων	1.091
Υπόλοιπο 31.12.2006	3.452

Αναβαλλόμενες φορολογικές απαιτήσεις	
Υπόλοιπο 1.1.2004	180
Χρέωση / (πίστωση) στην κατάσταση αποτελεσμάτων	(38)
Υπόλοιπο 31.12.2004	142
Χρέωση / (πίστωση) στην κατάσταση αποτελεσμάτων	(126)
Υπόλοιπο 31.12.2005	16
Χρέωση / (πίστωση) στην κατάσταση αποτελεσμάτων	134
Υπόλοιπο 31.12.2006	150

Πηγή: Ενοποιημένες οικονομικές καταστάσεις οι οποίες συντάχθηκαν από την Εταιρεία για τους σκοπούς του Ενημερωτικού Δελτίου βάσει Δ.Α.Π./Δ.Π.Χ.Π. για τις χρήσεις 2004-2006 και έχουν ελεγχθεί από Ορκωτό Ελεγκτή – Λογιστή.

3.15.4 Χρηματοοικονομικές Πληροφορίες Ενοποιημένων Ταμειακών Ροών 2004 – 2006

Κατάσταση Ταμειακών Ροών <i>(ποσά σε χιλ. Ευρώ)</i>	2004	2005	2006
ΛΕΙΤΟΥΡΓΙΚΕΣ ΔΡΑΣΤΗΡΙΟΤΗΤΕΣ			
Κέρδη προ φόρων	6.144	5.123	3.985
<i>Προσαρμογές για:</i>			
Αποσβέσεις	1.985	1.373	2.600
Προβλέψεις	22	39	936
Αποτελέσματα (έσοδα, έξοδα, κέρδη και ζημιές) επενδυτικής δραστηριότητας	(987)	(65)	(101)
Μερίδιο αποτελέσματος σε συγγενείς εταιρείες	(1.964)	(295)	(218)
Χρεωστικοί τόκοι και συναφή έξοδα	1.402	2.008	3.022
Πιστωτικοί τόκοι	(42)	(12)	(26)
<i>Μεταβολές λογαριασμών που σχετίζονται με τις λειτουργικές δραστηριότητες:</i>			
Μείωση / (αύξηση) αποθεμάτων	5	(817)	(3.644)
Μείωση / (αύξηση) απαιτήσεων	(8.082)	(11.875)	(12.165)
(Μείωση) / αύξηση υποχρεώσεων (πλην τραπεζών)	6.897	4.756	4.207
<i>Μείον:</i>			
Χρεωστικοί τόκοι και συναφή έξοδα καταβληθέντα	(1.402)	(2.008)	(3.022)
Καταβληθέντοι φόροι	(576)	(549)	(511)
Σύνολο εισροών / (εκροών) από λειτουργικές δραστηριότητες	3.402	(2.323)	(4.936)
ΕΠΕΝΔΥΤΙΚΕΣ ΔΡΑΣΤΗΡΙΟΤΗΤΕΣ			
Αγορά ενσώματων και άυλων παγίων περιουσιακών στοιχείων	(11.156)	(4.843)	(1.829)
Εισπράξεις από πωλήσεις ενσώματων και άυλων παγίων	16	38	251
Μερίσματα εισπραχθέντα	2.299	295	218
Τόκοι εισπραχθέντες	42	12	26
Πωλήσεις χρηματοοικονομικών στοιχείων σε εύλογη αξία	0	0	224
Σύνολο εισροών / (εκροών) από επενδυτικές δραστηριότητες	(8.799)	(4.498)	(1.111)
ΧΡΗΜΑΤΟΔΟΤΙΚΕΣ ΔΡΑΣΤΗΡΙΟΤΗΤΕΣ			
Εισπράξεις από εκδοθέντα / αναληφθέντα δάνεια	6.224	7.523	10.163
Μερίσματα πληρωθέντα σε μετόχους της μητρικής	(1.363)	(1.355)	(1.355)
Εξοφλήσεις υποχρεώσεων από χρηματοδοτικές μισθώσεις	(42)	(24)	(38)
Σύνολο εισροών / (εκροών) από χρηματοδοτικές δραστηριότητες	4.819	6.145	8.770
Καθαρή αύξηση / (μείωση) στα ταμειακά διαθέσιμα και ισοδύναμα περιόδου	(577)	(676)	2.723
Ταμειακά διαθέσιμα και ισοδύναμα έναρξης περιόδου	3.514	2.937	2.261
Ταμειακά διαθέσιμα και ισοδύναμα λήξης περιόδου	2.937	2.261	4.984

Πηγή: Ενοποιημένες οικονομικές καταστάσεις οι οποίες συντάχθηκαν από την Εταιρεία για τους σκοπούς του Ενημερωτικού Δελτίου βάσει Δ.Α.Π./Δ.Π.Χ.Π. για τις χρήσεις 2004-2006 και έχουν ελεγχθεί από Ορκωτό Ελεγκτή – Λογιστή.

3.15.5 Χρηματοοικονομικές Πληροφορίες για τις Μεταβολές των Ιδίων Κεφαλαίων Ομίλου των Χρήσεων 2004 – 2006

Στους πίνακες που ακολουθούν παρατίθενται οι καταστάσεις μεταβολών ιδίων κεφαλαίων του Ομίλου κατά τις χρήσεις 2004, 2005 και 2006:

Μεταβολές Καθαρής Θέσης (ποσά σε χιλ. Ευρώ)	Μετοχικό Κεφάλαιο	Υπέρ το άρτιο	Λοιπά αποθεματικά	Κέρδη εις νέο	Σύνολο Ιδίων Κεφαλαίων
Υπόλοιπο 1.1.2004	6.193	9.909	8.066	7.299	31.466
Λοιπά αποθεματικά			2.694	(2.694)	0
Πληρωμή μερισμάτων				(1.363)	(1.363)
Κέρδη χρήσης 2004				6.293	6.293
Υπόλοιπο 31.12.2004	6.193	9.907	10.760	9.535	36.395
Λοιπά αποθεματικά			1.292	(1.292)	0
Πληρωμή μερισμάτων				(1.355)	(1.355)
Κέρδη χρήσης 2005				4.340	4.340
Υπόλοιπο 31.12.2005	6.193	9.907	12.052	11.228	39.381
Εκδοση μετοχικού κεφαλαίου	2.477	(2.477)			0
Κέρδη χρήσης 2006				2.775	2.775
Μεταφορές			(67)	67	0
Πληρωμή μερισμάτων				(1.355)	(1.355)
Υπόλοιπο 31.12.2006	8.671	7.430	11.985	12.715	40.801

Πηγή: Ενοποιημένες οικονομικές καταστάσεις οι οποίες συντάχθηκαν από την Εταιρεία για τους σκοπούς του Ενημερωτικού Δελτίου βάσει Δ.Α.Π./Δ.Π.Χ.Π. για τις χρήσεις 2004-2006 και έχουν ελεγχθεί από Ορκωτό Ελεγκτή – Λογιστή.

3.16 Απολογιστικές Χρηματοοικονομικές Πληροφορίες Ομίλου Περιόδου 1.1-30.6.2007

Οι ακόλουθες χρηματοοικονομικές πληροφορίες προέρχονται από τις δημοσιευμένες ενοποιημένες οικονομικές καταστάσεις της BETANET A.B.E.E. για την περίοδο 1.1-30.6.2007, οι οποίες συντάχθηκαν από την Εταιρεία βάσει των Διεθνών Προτύπων Χρηματοοικονομικής Πληροφόρησης (Δ.Π.Χ.Π.) και επισκοπήθηκαν από τον Ορκωτό Ελεγκτή - Λογιστή κ. Γεώργιο Κασιμάτη (Α.Μ. ΣΟΕΛ 10841) της εταιρείας «PKF ΕΥΡΩΕΛΕΓΚΤΙΚΗ Α.Ε.» (Λεωφόρος Κηφισίας 124, 11526 Αθήνα, τηλ. 210 7480600). Οι εν λόγω οικονομικές καταστάσεις εγκρίθηκαν με την από 28.8.2007 απόφαση του Δ.Σ. της Εταιρείας.

3.16.1 Εταιρείες που Περιλαμβάνονται στις Ενοποιημένες Οικονομικές Καταστάσεις

Στις ενοποιημένες οικονομικές καταστάσεις της περιόδου 1.1-30.6.2007 περιλαμβάνονται οι εταιρείες που εμφανίζονται στον παρακάτω πίνακα, στον οποίο εμφανίζεται επίσης το ποσοστό συμμετοχής κάθε ενοποιούμενης εταιρείας ή κοινοπραξίας στη διαμόρφωση του ενοποιημένου Ενεργητικού, Κύκλου Εργασιών και Κερδών μετά από φόρους:

Επωνυμία Εταιρείας	Χώρα Εγκατάστασης	Ποσοστό Συμμετοχής	Μέθοδος Ενοποίησης	% του Ενοποιημένου Ενεργητικού	% του Ενοποιημένου Κύκλου Εργασιών	% των Ενοποιημένων Κερδών μετά από φόρους
BETANET A.B.E.E.	ΕΛΛΑΔΑ	Μητρική	Μητρική	70,9%	58,5%	85,2%
ΕΚΑΤ - ΕΤΑΝ ΑΤΕ	ΕΛΛΑΔΑ	100% (άμεση)	Ολική	29,1%	41,5%	13,3%
ΣΥΠΡΟ ΑΒΕΕ	ΕΛΛΑΔΑ	25% (άμεση)	Καθαρή Θέση	0,0%	0,0%	2,0%
Κ/Ξ ΣΥΓΧΡΟΝΗ ΠΡΟΚΑΤΑΣΚΕΥΗ	ΕΛΛΑΔΑ	25% (άμεση)	Καθαρή Θέση	0,0%	0,0%	0,0%
Κ/Ξ ΕΔΡΑΣΗ ΨΑΛΛΙΔΑΣ ΑΤΕ JP ΑΒΑΞ ΑΕ ΕΚΑΤ-ΕΤΑΝ ΑΤΕ ΑΤΟΜΟΝ ΑΤΕ ΗΛΙΟΧΩΡΑ ΑΤΕ	ΕΛΛΑΔΑ	25% (έμμεση μέσω ΕΚΑΤ - ΕΤΑΝ)	Καθαρή Θέση	0,0%	0,0%	0,0%
Κ/Ξ ΕΚΑΤ-ΕΤΑΝ ΑΤΕ ΟΔΟΜΗΧΑΝΙΚΗ	ΕΛΛΑΔΑ	70% (έμμεση μέσω ΕΚΑΤ - ΕΤΑΝ)	Καθαρή Θέση	0,0%	0,0%	0,0%
Κ/Ξ ΕΚΑΤ-ΕΤΑΝ ΑΤΕ JOP ERGOTECH ΑΤΑΛΕΖΑ LTD	ΚΥΠΡΟΣ	89% (έμμεση μέσω ΕΚΑΤ - ΕΤΑΝ)	Καθαρή Θέση	0,0%	0,0%	0,0%
Κ/Ξ BETANET ΑΒΕΕ ΕΔΡΑΣΗ ΨΑΛΛΙΔΑΣ ΑΤΕ	ΕΛΛΑΔΑ	50% (άμεση)	Καθαρή Θέση	0,0%	0,0%	3,6%
ΜΑΡΙΝΕΣ ΡΟΔΟΥ ΑΝΑΠΤΥΞΙΑΚΗ ΚΑΙ ΔΙΑΧΕΙΡΙΣΤΙΚΗ ΜΑΡΙΝΩΝ Α.Ε.Ε.	ΕΛΛΑΔΑ	45% (άμεση) και 10% (έμμεση μέσω ΕΚΑΤ - ΕΤΑΝ)	Δεν ενοποιείται (Νεοσύστατη)	0,0%	0,0%	0,0%

Πηγή: Δημοσιευμένες Οικονομικές καταστάσεις της περιόδου 1.1-30.6.2007, οι οποίες συντάχθηκαν κατά ΔΠΧΠ και έχουν επισκοπηθεί από τον Ορκωτό Ελεγκτή - Λογιστή κ. Γεώργιο Κασιμάτη της εταιρείας «PKF ΕΥΡΩΕΛΕΓΚΤΙΚΗ Α.Ε.», με εξαίρεση τις τρεις τελευταίες στήλες του παραπάνω πίνακα οι οποίες περιλαμβάνουν στοιχεία από την Εταιρεία, μη ελεγμένα από Ορκωτό Ελεγκτή Λογιστή.

Αναφορικά με τις συμμετοχές του Ομίλου ως αυτές είχαν την 30.6.2007 αναφέρονται τα εξής:

- Η Εταιρεία ενσωματώνει στις ενοποιημένες οικονομικές καταστάσεις της περιόδου 1.1 – 30.6.2007 την ΕΚΑΤ – ΕΤΑΝ ΑΤΕ με τη μέθοδο της ολικής ενσωμάτωσης. Εν προκειμένω, πρέπει να ληφθεί υπόψη ότι σύμφωνα με τις αποφάσεις της Ετήσιας Τακτικής Γενικής Συνέλευσης των Μετόχων της BETANET ΑΒΕΕ της 20.6.2007, ενεκρίθη η μεταβίβαση του πλειοψηφικού ποσοστού συμμετοχής (51%) στην ως άνω εταιρεία. Ήδη οι διαδικασίες που αφορούν στην εν λόγω μεταβίβαση έχουν ξεκινήσει και βρίσκονται σε εξέλιξη.

- Τον Ιούνιο 2007 η BETANET ΑΒΕΕ προχώρησε στην απόκτηση με αγορά, συνολικού ποσοστού 45% στην ανώνυμη εταιρεία με την επωνυμία «ΜΑΡΙΝΕΣ ΡΟΔΟΥ ΑΝΑΠΤΥΞΙΑΚΗ ΚΑΙ ΔΙΑΧΕΙΡΙΣΤΙΚΗ ΜΑΡΙΝΩΝ ΑΝΩΝΥΜΗ ΕΜΠΟΡΙΚΗ ΕΤΑΙΡΕΙΑ» και παράλληλα άσκησε το σύνολο των δικαιωμάτων προτίμησής της (ως προς το σύνολο της συμμετοχής, ήτοι 45%) σε αύξηση μετοχικού κεφαλαίου ύψους € 6,5 εκατ. που πραγματοποίησε η εν λόγω εταιρεία. Σημειώνεται ότι η εν λόγω εταιρεία είναι νεοσύστατη, διανύει την πρώτη υπερδωδεκάμηνη εταιρική της χρήσης και για το λόγο αυτό δεν ενοποιείται στις ενοποιημένες οικονομικές καταστάσεις της περιόδου 1.1 – 30.6.2007. Ειδικότερα αναφορικά με τον λόγο μη ενοποίησης κατά την 30/6/2007 της εταιρείας «ΜΑΡΙΝΕΣ ΡΟΔΟΥ Α.Ε.», παρατίθεται αυτούσια η σχετική επιστολή βεβαίωση του Ορκωτού Ελεγκτή - Λογιστή κ. Κασιμάτη (ΑΜ ΣΟΕΛ 10841), κατόπιν σχετικής συναίνεσης του:

«Η Διοίκηση της Εταιρείας «BETANET A.B.E.E.» με την από 20/08/2007 επιστολή της προς εμάς ανέλυσε τους λόγους για τους οποίους δεν ενοποίησε με τη μέθοδο της ολικής ενοποίησης στις ενδιάμεσες

(εξαμηνιαίες) οικονομικές καταστάσεις του Ομίλου τους, της 30/06/2007, τη συμμετοχή της στην εταιρεία «MAPINES ΡΟΔΟΥ Α.Ε.», παρά το ότι από 20/06/2007, η εταιρεία αυτή είχε καταστεί θυγατρική της, σύμφωνα με το Δ.Λ.Π. 27.

Οι λόγοι αυτοί είναι ως εξής:

1. Η τελευταία αγορά μετοχών της εταιρείας «MAPINES ΡΟΔΟΥ Α.Ε.» με βάση την οποία το ποσοστό συμμετοχής του Ομίλου «BETANET Α.Β.Ε.Ε.» υπερέβη το 50% (και επομένως τότε κατέστη θυγατρική) πραγματοποιήθηκε στις 20/06/2007. Κατά συνέπεια στις 30/06/2007 η υποχρέωση για ολική ενοποίηση αφορούσε 10 ημερολογιακές μέρες, χρονικό διάστημα δηλαδή εντελώς αμελητέο.
2. Η εταιρεία είναι νεοσύστατη, ιδρυθείσα το Δεκέμβριο του 2006 και μη έχουσα καμία δραστηριότητα μέχρι σήμερα. Η μοναδική ουσιαστική πράξη που έγινε έως τώρα είναι η αύξηση του μετοχικού της κεφαλαίου, κατά ποσό € 6.487.000,00, η οποία ολοκληρώθηκε την 30/06/2007 και σε αυτήν η «BETANET Α.Β.Ε.Ε.» συμμετείχε καταβάλλοντας την αναλογία της συμμετοχής της σε μετρητά και στην ονομαστική αξία της μετοχής της «MAPINES ΡΟΔΟΥ Α.Ε.», και η οποία σε τιμές κτήσεως εμφανίζεται στις ενοποιημένες καταστάσεις του Ομίλου κατά την 30/06/2007.
3. Κατά το ως άνω διάστημα των δέκα ημερών (20/06 – 30/06/2007) που θα έπρεπε η «BETANET Α.Β.Ε.Ε.» να ενοποιήσει την «MAPINES ΡΟΔΟΥ Α.Ε.» η θυγατρική εταιρεία δεν διενήργησε καμία πράξη, η οποία θα δημιουργούσε αποτέλεσμα ενοποιούμενο στις οικονομικές καταστάσεις της «BETANET Α.Β.Ε.Ε.».
4. Εάν γινόταν ολική ενοποίηση, η μόνη διαφοροποίηση που θα επήρχετο στις ενοποιημένες οικονομικές καταστάσεις της «BETANET Α.Β.Ε.Ε.» της 30/06/2007 θα ήταν ότι θα απαλείφτο το ποσό της συμμετοχής με ισόποση αύξηση των καταθέσεων σε τράπεζες και των απαιτήσεων του ομίλου μείον τις ελάχιστες ζημίες της περιόδου (από έξοδα ίδρυσης και εγκατάστασης κ.λ.π.) και βεβαίως η ζημία αυτή αφορά το διάστημα πριν από την απόκτηση της ιδιότητας της θυγατρικής εταιρείας. Επομένως, ο τύπος υπερέχει της ουσίας και σύμφωνα με το πλαίσιο των Δ.Λ.Π. και των Δ.Π.Χ.Π. (IASB FRAMEWORK, INTRODUCTION § 35 “Substance over form”) αμελείται.
5. Με βάση τα παραπάνω και εφαρμόζοντας την αρχή της σύγκρισης κόστους – οφέλους, που υιοθετείται από τις διατάξεις του πλαισίου εφαρμογής των Δ.Π.Χ.Π. (IASB FRAMEWORK INTRODUCTION § 44 “Balance between benefit and cost”) η Εταιρεία αποφάσισε να απεικονίσει τη συμμετοχή της στις «MAPINES ΡΟΔΟΥ Α.Ε.» στις 30/6/2007 στην αξία κτήσης της, η οποία δεν αποκλίνει ουσιωδώς από την εύλογη αξία της εν λόγω συμμετοχής.

Κατά τη γνώμη μας οι παραπάνω λόγοι δεν αντίκεινται στο γράμμα και στο πνεύμα των Δ.Π.Χ.Π. και, στηριζόμενοι στις γενικές αρχές τους (IASB FRAMEWORK, INTRODUCTION § 35 και 44, περί μη υπεροχής των τύπων επί της ουσίας και της σύγκρισης κόστους – οφέλους, αφού διαπιστώσαμε ότι η θυγατρική αυτή εταιρεία δεν είχε καμία σημαντική δραστηριότητα, ασκούσα ουσιώδη επίπτωση επί των αποτελεσμάτων και της καθαρής θέσης του Ομίλου της «BETANET Α.Β.Ε.Ε.», θεωρούμε ότι ήταν επαρκής η πληροφόρηση μέσω της αποτίμησής της στην αξία κτήσης της, η οποία δεν αποκλίνει ουσιωδώς από την εύλογη αξία της στις ενδιάμεσες (εξαμηνιαίες) οικονομικές καταστάσεις του Ομίλου της «BETANET Α.Β.Ε.Ε.» με ημερομηνία 30/06/2007».

Τα στοιχεία και οι πληροφορίες της προαναφερθείσας δήλωσης του Ορκωτού Ελεγκτή – Λογιστή και Κασιμάτη, περιλαμβάνονται στο Ενημερωτικό Δελτίο, με την μορφή και στο πλαίσιο στο οποίο περιλαμβάνονται, κατόπιν σχετικής συναίνεσης του εν λόγω Ορκωτού Ελεγκτή – Λογιστή.

- Το Σεπτέμβριο του 2007 οι μέτοχοι της εταιρείας «MAPINES ΡΟΔΟΥ ΑΝΑΠΤΥΞΙΑΚΗ ΚΑΙ ΔΙΑΧΕΙΡΙΣΤΙΚΗ ΜΑΡΙΝΩΝ ΑΝΩΝΥΜΗ ΕΤΑΙΡΕΙΑ», υπέγραψαν μνημόνιο κατανόησης που αφορά στη μεταβίβαση του 50% της συμμετοχής τους σε εταιρεία συμφερόντων της ανώνυμης εταιρείας με την επωνυμία «ΚΑΖΙΝΟ ΡΟΔΟΣ Α.Ε.», αντί συνολικού τιμήματος 5,57 εκ. €. περίπου. Με βάση όσα προβλέπονται στο εν λόγω μνημόνιο, η BETANET Α.Β.Ε.Ε. προτίθεται να διαθέσει μετοχές που αντιστοιχούν στο 22,5% του μετοχικού κεφαλαίου της MAPINES ΡΟΔΟΥ έναντι προσυμφωνημένου τιμήματος € 2,48 εκατ. περίπου. Η πώληση ποσοστού 50% αναλογικά από όλους τους υφιστάμενους σήμερα μετόχους της εταιρείας αποσκοπεί στην προσέλκυση στρατηγικού επενδυτή ο οποίος πέραν της αναλογικής συμμετοχής του στη χρηματοδότηση του έργου θα προσφέρει τεχνογνωσία αναφορικά με τη διαχείριση της μαρίνας και τον εν γένει σχεδιασμό για την βέλτιστη εκμετάλλευση του έργου, με βάση αντίστοιχη εμπειρία του σε παρόμοια φύσεως ειδικά τουριστικά έργα και εγκαταστάσεις. Η υπογραφή των οριστικών συμφωνητικών μεταβίβασης, θα λάβει χώρα μετά την ολοκλήρωση των αναγκαίων επιχειρηματικών, νομικών και οικονομικών ελέγχων και την λήψη του συνόλου των απαιτούμενων αδειών και εγκρίσεων. Μετά την ολοκλήρωση της εν λόγω μεταβίβασης, η BETANET Α.Β.Ε.Ε. θα συμμετέχει στην «MAPINES ΡΟΔΟΥ ΑΝΑΠΤΥΞΙΑΚΗ ΚΑΙ ΔΙΑΧΕΙΡΙΣΤΙΚΗ ΜΑΡΙΝΩΝ ΑΝΩΝΥΜΗ ΕΤΑΙΡΕΙΑ» με ποσοστό 22,5% και η ΕΚΑΤ – ΕΤΑΝ Α.Τ.Ε. με ποσοστό 5%.

- Από τις 30.6.2007 ενσωματώνεται στις ενοποιημένες οικονομικές καταστάσεις η κοινοπραξία με επωνυμία «ΒΕΤΑΝΕΤ ΑΒΕΕ ΨΑΛΛΙΔΑΣ ΑΤΕ». Στην εν λόγω κοινοπραξία η ΒΕΤΑΝΕΤ ΑΒΕΕ συμμετέχει με ποσοστό 50%.

- Μετά την 31.12.2006 η κοινοπραξία με την επωνυμία «ΑΒΑΞ ΑΕ – ΒΕΤΑΝΕΤ ΑΒΕΕ – ΠΡΟΕΤ ΑΕ – ΕΓΚΑΤΑΣΤΑΣΕΙΣ ΣΣΕ» και τίτλο «Κ/Ξ Σ.Σ.Ε.» δεν ενσωματώνεται στις ενοποιημένες οικονομικές καταστάσεις λόγω παύσης εργασιών.

3.16.2 Χρηματοοικονομικές Πληροφορίες Ενοποιημένων Αποτελεσμάτων Περιόδου 1.1-30.6.2007

Στοιχεία Αποτελεσμάτων Ομίλου (ποσά σε χιλ. Ευρώ)	1.1 - 30.6.2006	1.1 - 30.6.2007
Κύκλος Εργασιών	14.063	17.807
Άλλα έσοδα εκμετάλλευσης	209	56
Αναλώσεις πρώτων υλών και υλικών	(3.929)	(3.649)
Παροχές σε εργαζομένους	(1.122)	(1.597)
Δαπάνες αποσβέσεων απομειώσεων	(767)	(945)
Άλλα έξοδα εκμετάλλευσης	(5.236)	(7.919)
Λειτουργικά Κέρδη	3.218	3.753
<i>% του Κύκλου Εργασιών</i>	<i>22,88%</i>	<i>21,08%</i>
Χρηματοοικονομικά αποτελέσματα	(1.200)	(2.108)
Κέρδη (Ζημιές) από συγγενείς επιχειρήσεις	216	72
Κέρδη προ φόρων	2.234	1.716
<i>% του Κύκλου Εργασιών</i>	<i>15,89%</i>	<i>9,64%</i>
Φόρος εισοδήματος	(773)	(435)
Καθαρά κέρδη περιόδου	1.461	1.281
<i>% του Κύκλου Εργασιών</i>	<i>10,39%</i>	<i>7,19%</i>
Κατανέμονται σε:		
Μετόχους Εταιρείας	1.461	1.281
Διακιώματα Μειοψηφίας	0	0
Βασικά Κέρδη ανά μετοχή (σε Ευρώ)	0,108	0,095

Πηγή: Δημοσιευμένες Οικονομικές καταστάσεις της περιόδου 1.1-30.6.2007, οι οποίες συντάχθηκαν κατά ΔΠΧΠ και έχουν επισκοπηθεί από τον Ορκωτό Ελεγκτή – Λογιστή κ. Γεώργιο Κασιμάτη της εταιρείας «ΡΚΦ ΕΥΡΩΕΛΕΓΚΤΙΚΗ Α.Ε.».

Κύκλος Εργασιών

Σημειώνεται ότι η δραστηριότητα του Ομίλου διαχωρίζεται σε δύο επιχειρηματικούς τομείς, την κατασκευή δομικών προϊόντων από σκυρόδεμα και την κατασκευή κτηρίων και τεχνικών έργων πολιτικού μηχανικού.

Η ανάλυση του κύκλου εργασιών ανά δραστηριότητα για την περίοδο 1.1 – 30.6.2006 και 1.1 – 30.6.2007 εμφανίζεται στον κάτωθι πίνακα:

Κύκλος Εργασιών ανά Τομέα <i>(ποσά σε χιλ. Ευρώ)</i>	1.1 - 30.6.2006	1.1 - 30.6.2007	% μεταβολής
Κατασκευή δομικών προϊόντων από σκυρόδεμα	9.594	10.413	8,54%
<i>% του Κύκλου Εργασιών</i>	<i>68%</i>	<i>58%</i>	<i>-</i>
Κατασκευή κτηρίων και τεχνικών έργων πολιτικού μηχανικού	4.470	7.394	65,43%
<i>% του Κύκλου Εργασιών</i>	<i>32%</i>	<i>42%</i>	<i>-</i>
Σύνολο	14.063	17.807	26,62%

Πηγή: Στοιχεία από την Εταιρεία, μη ελεγμένα ή επισκοπημένα από Ορκωτό Ελεγκτή – Λογιστή.

Σύμφωνα με τα στοιχεία του ανωτέρω πίνακα, η κατασκευή δομικών προϊόντων σκυροδέματος παρουσίασε μεταβολή της τάξης του 8,54% το α' εξάμηνο του 2007 και ανήλθε σε € 10.413 χιλ. έναντι € 9.594 χιλ. το α' εξάμηνο του 2006. Επίσης, ο κύκλος εργασιών που προήλθε από κατασκευή κτηρίων και έργων πολιτικού μηχανικού παρουσίασε την ίδια περίοδο μεταβολή της τάξης του 65,43%, ανερχόμενος σε € 7.394 χιλ. την περίοδο 1.1 – 30.6.2007, από € 4.470 χιλ. την περίοδο 1.1 – 30.6.2006.

Το σύνολο του Κύκλου Εργασιών ανήλθε σε € 17.807 χιλ. την περίοδο 1.1 – 30.6.2007 έναντι € 14.063 χιλ. την περίοδο 1.1 – 30.6.2006, σημειώνοντας αύξηση της τάξης του 26,62%. Η αύξηση αυτή είναι συνέπεια της έμφασης που δόθηκε από τον Όμιλο στον τομέα κατοικίας και σε εξειδικευμένα έργα του ιδιωτικού τομέα, καθώς και στην ανάληψη την εν λόγω περίοδο μεγάλων ιδιωτικών έργων (β' φάση νέας μονάδας UNILOG SA, β' φάση νέου κτιριακού συγκροτήματος ΠΛΑΙΣΙΟ ΑΕ, κατασκευή νέων κτιριακών εγκαταστάσεων PHARMATHEN INTERNATIONAL ABEE κ.α.).

Σημειώνεται ότι ο κύκλος εργασιών της μητρικής εταιρείας BETANET ABEE ανήλθε κατά την περίοδο 1.1 – 30.6.2007 σε € 11.874 χιλ.

Στον πίνακα που ακολουθεί παρουσιάζεται η ανάλυση του κύκλου εργασιών του Ομίλου ανά πηγή εσόδου, για τις περιόδους 1.1 – 30.6.2006 και 1.1 – 30.6.2007:

Ανάλυση Κύκλου Εργασιών Ομίλου <i>(ποσά σε χιλ. Ευρώ)</i>	1.1 - 30.6.2006	1.1 - 30.6.2007	% μεταβολής
Πωλήσεις αγαθών & υπηρεσιών	0	105	-
<i>% του Κύκλου Εργασιών</i>	<i>0%</i>	<i>1%</i>	<i>-</i>
Έσοδα από συμβάσεις	14.063	17.702	25,87%
<i>% του Κύκλου Εργασιών</i>	<i>100%</i>	<i>99%</i>	<i>-</i>
Σύνολο	14.063	17.807	26,62%

Πηγή: Στοιχεία από την Εταιρεία, μη ελεγμένα ή επισκοπημένα από Ορκωτό Ελεγκτή – Λογιστή.

Η ανάλυση του κύκλου εργασιών ανά γεωγραφική περιοχή για τις περιόδους 1.1 – 30.6.2006 και 1.1 – 30.6.2007 παρατίθεται στον ακόλουθο πίνακα:

Κύκλος Εργασιών ανά Γεωγραφικό Τομέα <i>(ποσά σε χιλ. Ευρώ)</i>	1.1 - 30.6.2006	1.1 - 30.6.2007	% μεταβολής
Ελλάδα	13.020	17.807	36,77%
<i>% του Κύκλου Εργασιών</i>	<i>93%</i>	<i>100%</i>	<i>-</i>
Εξωτερικό	1.044	0	-
<i>% του Κύκλου Εργασιών</i>	<i>7%</i>	<i>0%</i>	<i>-</i>
Σύνολο	14.063	17.807	26,62%

Πηγή: Στοιχεία από την Εταιρεία, μη ελεγμένα ή επισκοπημένα από Ορκωτό Ελεγκτή – Λογιστή.

Άλλα έσοδα εκμετάλλευσης

Στον πίνακα που ακολουθεί παρουσιάζεται η ανάλυση των Άλλων εσόδων εκμετάλλευσης για τις εξαμηνιαίες περιόδους που έληξαν 30.6.2006 και 30.6.2007:

Άλλα έσοδα εκμετάλλευσης (ποσά σε χιλ. Ευρώ)	1.1 - 30.6.2006	1.1 - 30.6.2007
Πωλήσεις λοιπών αποθεμάτων	179	26
Ειδικές επιχορηγήσεις	14	18
Λοιπά έσοδα	16	11
Σύνολο	209	56

Πηγή: Στοιχεία από την Εταιρεία, μη ελεγμένα ή επισκοπημένα από Ορκωτό Ελεγκτή – Λογιστή.

Τα άλλα έσοδα εκμετάλλευσης μειώθηκαν την περίοδο 1.1 – 30.6.2007 κατά 73,21% σε σχέση με την αντίστοιχη περίοδο της χρήσης 2006 κυρίως λόγω της μείωσης των πωλήσεων λοιπών αποθεμάτων. Ειδικότερα, οι πωλήσεις λοιπών αποθεμάτων μειώθηκαν από € 179 το α' εξάμηνο του 2006 σε € 26 χιλ. το α' εξάμηνο του 2007, παρουσιάζοντας μείωση 85,47%. Οι πωλήσεις λοιπών αποθεμάτων αφορούν πωλήσεις scrap προς λοιπές εταιρείες, το οποίο αποτελεί συγκυριακό έσοδο και η μεταβολή του δεν αποδίδεται σε συγκεκριμένους παράγοντες. Οι μεταβολές που παρουσιάζονται στην εν λόγω περίοδο οφείλονται σε συγκυριακούς παράγοντες: συγκεκριμένα, στη διάρκεια των χρήσεων 2005 και 2006 η μητρική Εταιρεία προμήθευσε λοιπές τεχνικές εταιρείες με σίδηρο βάσει συμβάσεων οι οποίες ολοκληρώθηκαν στο τέλος της χρήσης 2006.

Αναλώσεις πρώτων υλών & υλικών

Στο α' εξάμηνο της χρήσης 2007 οι αναλώσεις πρώτων υλών και υλικών σημείωσαν μείωση της τάξης του 7,13% σε σχέση με την αντίστοιχη περίοδο της χρήσης 2006 και από € 3.929 χιλ. μειώθηκαν σε € 3.649 χιλ. Ως ποσοστό του αντίστοιχου κύκλου εργασιών, οι αναλώσεις πρώτων υλών & υλικών την περίοδο 1.1 – 30.6.2007 ανήλθαν σε 20,49% έναντι 27,94% την περίοδο 1.1-30.6.2006. Η μείωση των αναλώσεων πρώτων υλών οφείλεται κυρίως στο ότι κατά το α' εξάμηνο 2007 το πλήθος των έργων της Εταιρείας και του Ομίλου και οι πιεστικοί χρόνοι παράδοσης οδήγησαν στην υλοποίηση τμημάτων έργου από υπεργολάβους με συνέπεια οι αναλώσεις να παρουσιάζονται μειωμένες και αντίστοιχα οι αμοιβές των υπεργολάβων αυξημένες. Επιπλέον, η εγκατάσταση και έναρξη λειτουργίας νέου αυτοματοποιημένου μηχανήματος κατεργασίας οπλισμού της μητρικής Εταιρείας μείωσε το κόστος των αναλώσεων.

Παροχές σε εργαζομένους

Οι παροχές σε εργαζομένους κατά το α' εξάμηνο 2007 ανήλθαν σε € 1.597 χιλ. έναντι € 1.122 χιλ. την αντίστοιχη περίοδο της χρήσης 2006, σημειώνοντας αύξηση της τάξης του 42,34%.

Ο πίνακας που ακολουθεί παρουσιάζει την εξέλιξη των δαπανών για παροχές σε εργαζομένους του Ομίλου τις περιόδους 1.1 – 30.6.2006 & 1.1 – 30.6.2007:

Παροχές σε εργαζομένους (ποσά σε χιλ. Ευρώ)	1.1-30.6.2006	1.1-30.6.2007
Μισθοί και ημερομίσθια	758	1.094
Εργοδοτικές εισφορές	318	503
Παρεπόμενες παροχές	20	
Πρόβλεψη αποζημίωσης προσωπικού	27	
Σύνολο	1.122	1.597

Πηγή: Στοιχεία από την Εταιρεία, μη ελεγμένα ή επισκοπημένα από Ορκωτό Ελεγκτή – Λογιστή.

Η αύξηση των παροχών σε εργαζομένους οφείλεται στο αυξημένο πλήθος των έργων που εκτελέστηκαν κατά την περίοδο 1.1 – 30.6.2007, καθώς ο Όμιλος χρησιμοποιεί περιορισμένο αριθμό προσωρινού προσωπικού ανάλογα με τις ανάγκες του.

Δαπάνες αποσβέσεων

Ο πίνακας που ακολουθεί παρουσιάζει την ανάλυση και την εξέλιξη των δαπανών αποσβέσεων την περίοδο 1.1 – 30.6.2006 και 1.1 – 30.6.2007:

Αποσβέσεις (ποσά σε χιλ. Ευρώ)	1.1 - 30.6.2006	1.1 - 30.6.2007
Αποσβέσεις κτιρίων	232	259
Αποσβέσεις μηχανημάτων	552	564
Αποσβέσεις μεταφορικών μέσων	32	41
Αποσβέσεις επίπλων & λοιπού εξοπλισμού	51	46
Αποσβέσεις αϋλων	10	36
Αποσβέσεις επιχορηγήσεων	(110)	
Σύνολο	767	945

Πηγή: Στοιχεία από την Εταιρεία, μη ελεγμένα ή επισκοπημένα από Ορκωτό Ελεγκτή – Λογιστή.

Την περίοδο 1.1 – 30.6.2007 οι δαπάνες αποσβέσεων σημείωσαν άνοδο 23,21%, ανερχόμενες σε € 945 χιλ. έναντι € 767 χιλ. την περίοδο 1.1 – 30.6.2006. Η διαφορά οφείλεται στην μη ύπαρξη εσόδων από επιδοτήσεις κατά το α' εξάμηνο της χρήσης 2007, σε αντίθεση με την προηγούμενη περίοδο.

Σημειώνεται ότι κατά την περίοδο 1.1 – 30.6.2007 οι δαπάνες αποσβέσεων της μητρικής εταιρείας ανήλθαν σε € 684 χιλ.

Άλλα έξοδα εκμετάλλευσης

Τα άλλα έξοδα εκμετάλλευσης αυξήθηκαν κατά 51,24% την περίοδο 1.1 – 30.6.2007 σε σχέση με την περίοδο 1.1 – 30.6.2006, ανερχόμενα σε € 7.919 χιλ. έναντι € 5.236 χιλ. Ανάλυση των άλλων εξόδων εκμετάλλευσης παρουσιάζεται στον πίνακα που ακολουθεί:

Άλλα έξοδα εκμετάλλευσης (ποσά σε χιλ. Ευρώ)	1.1-30.6.2006	1.1-30.6.2007
Αμοιβές ελευθέρων επαγγελματιών	292	444
Αμοιβές υπεργολάβων	2.530	4.390
Λοιπές αμοιβές τρίτων	243	239
Εισφορές σε ασφαλιστικούς οργανισμούς για τεχνικά έργα	535	839
Ενοίκια	96	293
Ασφάλιστρα	72	68
Επισκευές - συντηρήσεις	76	167
Έξοδα μεταφορών	813	716
Έξοδα προβολής & διαφήμισης	140	294
Φόροι - τέλη	40	56
Λοιπά έξοδα	400	414
Σύνολο	5.236	7.919

Πηγή: Στοιχεία από την Εταιρεία, μη ελεγμένα ή επισκοπημένα από Ορκωτό Ελεγκτή – Λογιστή.

Όπως αναφέρθηκε, η σημαντική αύξηση των αμοιβών υπεργολάβων κατά την περίοδο 1.1 – 30.6.2007 σε σχέση με την περίοδο 1.1 – 30.6.2007 οφείλεται στην αύξηση των έργων της Εταιρείας και του Ομίλου κατά την περίοδο αυτή και στα στενά χρονικά περιθώρια παράδοσης των έργων, που οδήγησαν στην υλοποίηση τμημάτων έργων από υπεργολάβους.

Η σημαντική αύξηση των ενοικίων την περίοδο 1.1 – 30.6.2007 οφείλεται στην σύναψη από την μητρική Εταιρεία κατά το α' εξάμηνο 2007 σύμβασης χρηματοδοτικής μίσθωσης για την προμήθεια εξοπλισμού, σύμφωνα με τους όρους της οποίας το πρώτο μίσθωμα ανήλθε σε € 115 χιλ. και ήταν καταβλητέο με την υπογραφή της εν λόγω σύμβασης, ενώ κάθε επόμενο μίσθωμα ανέρχεται σε € 11 χιλ. Η σχετική σύμβαση περιγράφεται στην ενότητα «Σημαντικές Συμβάσεις» του παρόντος Ενημερωτικού Δελτίου.

Η αύξηση στα έξοδα προβολής & διαφήμισης την περίοδο 1.1 – 30.6.2007 σε σχέση με την περίοδο 1.1 – 30.6.2006 οφείλεται κυρίως στην πληρωμή ποσού € 102 χιλ. που αφορούσε την προβολή της Εταιρείας το τελευταίο τρίμηνο της χρήσης 2006.

Μικτά Κέρδη

Το μικτό κέρδος του Ομίλου την περίοδο 1.1 – 30.6.2007 ανήλθε σε € 5.661 χιλ., με το περιθώριο μικτού κέρδους να διαμορφώνεται σε 31,79%. Την περίοδο 1.1 – 30.6.2006 το μικτό κέρδος του Ομίλου είχε διαμορφωθεί σε € 4.747 χιλ. και το αντίστοιχο περιθώριο κέρδους σε 33,76%. Σημειώνεται ότι το Μικτό Κέρδος του Ομίλου λήφθηκε από τις δημοσιευμένες συνοπτικές οικονομικές καταστάσεις της περιόδου 1.1-30.6.2007.

Λειτουργικά Κέρδη

Τα Λειτουργικά κέρδη του Ομίλου ανήλθαν σε € 3.753 χιλ. την περίοδο 1.1 – 30.6.2007 έναντι ποσού € 3.218 χιλ. την περίοδο 1.1 – 30.6.2006, συνεπεία του αυξημένου κύκλου εργασιών, παρουσιάζοντας αύξηση 16,63%. Το περιθώριο λειτουργικού κέρδους διαμορφώθηκε σε 21,08% το α΄ εξάμηνο της χρήσης 2007 έναντι 22,88% την αντίστοιχη περίοδο της χρήσης 2006.

Η μείωση αυτή του λειτουργικού περιθωρίου κέρδους την περίοδο 1.1 – 30.6.2007 οφείλεται στην εκτέλεση ορισμένων έργων με συμπιεσμένα περιθώρια κέρδους λόγω αύξησης του ανταγωνισμού.

Χρηματοοικονομικά Αποτελέσματα

Τα χρηματοοικονομικά αποτελέσματα του α΄ εξαμήνου της χρήσης 2006 και της χρήσης 2007 διαμορφώνονται κυρίως από τα έξοδα τόκων των αντίστοιχων περιόδων. Η αύξηση των χρηματοοικονομικών αποτελεσμάτων κατά 75,67% από € 1.200 χιλ. σε € 2.108 χιλ. στη διάρκεια της εν λόγω περιόδου οφείλεται κυρίως στην αύξηση των βραχυπρόθεσμων δανείων την εν λόγω περίοδο και στην παρεπόμενη αύξηση των εξόδων τόκων. Επιπρόσθετα, το χρηματοοικονομικό κόστος έχει επιβαρυνθεί από την αναλογία των τόκων του ομολογιακού δανείου της μητρικής Εταιρείας, οι οποίοι καταβλήθηκαν τον Αύγουστο 2007.

Χρηματοοικονομικά αποτελέσματα (ποσά σε χιλ. Ευρώ)	1.1-30.6.2006	1.1-30.6.2007
Πιστωτικοί τόκοι	1	18
Κέρδη από χρηματοοικονομικά εργαλεία	0	54
Λοιπά χρηματοοικονομικά έσοδα	19	
Σύνολο χρηματοοικονομικών εσόδων	20	72
Έξοδα τόκων	(1.016)	(1.910)
Ζημιές από χρηματοοικονομικά εργαλεία	(15)	
Τόκοι από χρηματοδοτικές μισθώσεις		
Προμήθειες εγγυητικών επιστολών	(61)	(101)
Λοιπά χρηματοοικονομικά έξοδα	(128)	(168)
Σύνολο χρηματοοικονομικών εξόδων	(1.220)	(2.180)
Χρηματοοικονομικά αποτελέσματα	(1.200)	(2.108)

Πηγή: Στοιχεία από την Εταιρεία, μη ελεγμένα ή επισκοπημένα από Ορκωτό Ελεγκτή – Λογιστή.

Την περίοδο 1.1 – 30.6.2007 τα χρηματοοικονομικά αποτελέσματα (ζημιές) της μητρικής εταιρείας ανήλθαν σε € 1.326 χιλ.

Κέρδη από συγγενείς επιχειρήσεις

Η εξέλιξη των κερδών από συγγενείς επιχειρήσεις κατά τη διάρκεια των περιόδων 1.1 – 30.6.2006 και 1.1 – 30.6.2007 παρουσιάζεται στον κάτωθι πίνακα:

Κέρδη από συγγενείς επιχειρήσεις (ποσά σε χιλ. Ευρώ)	1.1-30.6.2006	1.1-30.6.2007
Κέρδη από συγγενείς επιχειρήσεις	216	72

Πηγή: Στοιχεία από την Εταιρεία, μη ελεγμένα ή επισκοπημένα από Ορκωτό Ελεγκτή – Λογιστή.

Η μείωση των κερδών από συγγενείς επιχειρήσεις οφείλεται στα μειωμένα έσοδα από τις εταιρείες και κοινοπραξίες, στις οποίες συμμετέχουν οι εταιρείες του Ομίλου. Πιο συγκεκριμένα, τα έσοδα από συγγενείς επιχειρήσεις την περίοδο 1.1 – 30.6.2007 προέρχονται από τη ΣΥΠΡΟ ΑΒΕΕ (€ 25 χιλ.) και από την Κ/Ξ

ΒΕΤΑΝΕΤ ΑΒΕΕ ΕΔΡΑΣΗ ΨΑΛΛΙΔΑΣ ΑΤΕ (€ 46 χιλ.). Την περίοδο 1.1 – 30.6.2006 τα έσοδα προέρχονταν από την ΣΥΠΡΟ ΑΒΕΕ (€125 χιλ.) και από την Κ/Ξ ΕΚΑΤ-ΕΤΑΝ ΑΤΕ JOP ERGOTECH ΑΤΑΛΕΖΑ LTD (€ 91 χιλ.).

Αποτελέσματα προ Φόρων

Παρά την παρατηρούμενη αύξηση του κύκλου εργασιών του Ομίλου, τα αποτελέσματα προ φόρων της περιόδου 1.1 – 30.6.2007 μειώθηκαν σε € 1.716 χιλ. από € 2.234 χιλ. την αντίστοιχη περίοδο της χρήσης 2006, σημειώνοντας μείωση της τάξης του 23,19%, κυριότερα ως αποτέλεσμα της αύξησης των χρηματοοικονομικών εξόδων και της μείωσης των κερδών από συγγενείς επιχειρήσεις, όπως αυτά αναλύθηκαν ανωτέρω. Σημειώνεται ότι την περίοδο 1.1 – 30.6.2007 η μητρική Εταιρεία ΒΕΤΑΝΕΤ ΑΒΕΕ παρουσίασε κέρδη πρό φόρων ύψους € 1.447 χιλ.

Ως ποσοστό του κύκλου εργασιών τα κέρδη προ φόρων διαμορφώθηκαν σε 15,89% την περίοδο 1.1 – 30.6.2006 και σε 9,64% την περίοδο 1.1 – 30.6.2007.

Φόρος εισοδήματος

Ο φόρος εισοδήματος που επιβάρυνε τα αποτελέσματα των εξαμηνιαίων περιόδων που έληξαν την 30.6.2006 και 30.6.2007 παρουσιάζεται στον πίνακα που ακολουθεί:

Φόρος εισοδήματος (ποσά σε χιλ. Ευρώ)	1.1 - 30.6.2006	1.1 - 30.6.2007
Φόρος χρήσης	318	183
Αναβαλλόμενος φόρος	456	252
Σύνολο	773	435

Πηγή: Στοιχεία από την Εταιρεία, μη ελεγμένα ή επισκοπημένα από Ορκωτό Ελεγκτή – Λογιστή.

Ο φόρος επί των κερδών διαφέρει από το θεωρητικό ποσό το οποίο θα προέκυπτε αν χρησιμοποιείτο ο βασικός φορολογικός συντελεστής της Εταιρείας, λόγω του ότι ο φόρος που εμφανίζεται στα αποτελέσματα χρήσης περιλαμβάνει και πρόβλεψη για διαφορές φορολογικού ελέγχου, καθώς και αναβαλλόμενη φορολογία, η οποία προκύπτει από τη διαφορά φορολογητέου και λογιστικού αποτελέσματος.

Φόρος εισοδήματος (ποσά σε χιλ. Ευρώ)	1.1 - 30.6.2006	1.1 - 30.6.2007
Κέρδη προ φόρων	2.234	1.716
Φόρος υπολογισμένος με βάση ισχύοντες φορολογικούς συντελεστές	0,29 648	0,25 429
Εισοδήμα που δεν υπόκειται σε φόρο	125	6
Φόροι	773	435

Πηγή: Στοιχεία από την Εταιρεία, μη ελεγμένα ή επισκοπημένα από Ορκωτό Ελεγκτή – Λογιστή.

Η μείωση του φόρου εισοδήματος κατά 43,73%, από € 773 χιλ. την περίοδο 1.1 – 30.6.2006 σε € 435 χιλ. την περίοδο 1.1 – 30.6.2007, οφείλεται αφενός στην σημαντική μείωση των φορολογητέων κερδών προ φόρων και αφετέρου στη μείωση του φορολογικού συντελεστή.

Καθαρά κέρδη περιόδου

Τα καθαρά κέρδη της περιόδου 1.1 – 30.6.2007 διαμορφώθηκαν σε € 1.281 χιλ. από € 1.461 χιλ. την αντίστοιχη περίοδο της χρήσης 2006, παρουσιάζοντας μείωση 12,32%. Η μείωση αυτή των καθαρών κερδών ακολουθεί τη μείωση των προ φόρων κερδών για λόγους που αναφέρθηκαν προηγούμενα. Ως ποσοστό του αντίστοιχου κύκλου εργασιών, τα καθαρά κέρδη περιόδου ανήλθαν σε 7,19% και 10,39% για τις περιόδους 1.1 – 30.6.2007 και 1.1 – 30.6.2006 αντίστοιχα.

Κατά το α' εξάμηνο της χρήσης 2007, τα καθαρά κέρδη της μητρικής εταιρείας διαμορφώθηκαν σε € 1.164 χιλ.

Στον πίνακα που ακολουθεί παρουσιάζεται ο υπολογισμός των καθαρών κερδών ανά μετοχή για τις ως άνω περιόδους:

Κέρδη ανά μετοχή <i>(ποσά σε χιλ. Ευρώ)</i>	1.1 - 30.6.2006	1.1 - 30.6.2007
Κέρδη αναλογούντα στους μετόχους της μητρικής	1.461	1.281
Σταθμισμένος μέσος αριθμός μετοχών	13.547.835	13.547.835
Βασικά κέρδη ανά μετοχή	0,108	0,095

Πηγή: Δημοσιευμένες Οικονομικές καταστάσεις της περιόδου 1.1-30.6.2007, οι οποίες συντάχθηκαν βάσει Δ.Α.Π./Δ.Π.Χ.Π. και έχουν επισκοπηθεί από τον Ορκωτό Ελεγκτή – Λογιστή κ. Γεώργιο Κασιμάτη της εταιρείας «PKF ΕΥΡΩΕΛΕΓΚΤΙΚΗ Α.Ε.».

3.16.3 Χρηματοοικονομικές Πληροφορίες Ενοποιημένων Ισολογισμών της 30.6.2007

ΣΤΟΙΧΕΙΑ ΙΣΟΛΟΓΙΣΜΟΥ ΟΜΙΛΟΥ (ποσά σε χιλ. Ευρώ)	31.12.2006	30.6.2007
ΠΕΡΙΟΥΣΙΑΚΑ ΣΤΟΙΧΕΙΑ		
Ενσώματα Πάγια	44.452	43.375
Αυλα περιουσιακά στοιχεία	296	57
Άλλα χρηματοοικονομικά στοιχεία	118	118
Επενδύσεις σε συγγενείς	1.481	5.094
Μη κυκλοφορούντα περιουσιακά στοιχεία	46.347	48.644
Αποθέματα	5.155	5.990
Πελάτες & λοιπές απαιτήσεις	44.320	57.713
Προκαταβολές	8.909	13.191
Παράγωγα	6	52
Ταμειακά διαθέσιμα & ισοδύναμα	4.984	746
Κυκλοφορούντα περιουσιακά στοιχεία	63.374	77.692
Σύνολο περιουσιακών στοιχείων	109.721	126.336

ΙΔΙΑ ΚΕΦΑΛΑΙΑ		
Μετοχικό κεφάλαιο	8.671	8.671
Υπέρ το άρτιο	7.430	7.430
Λοιπά αποθεματικά	11.985	11.985
Αποτελέσματα εις νέον	12.715	12.642
Ίδια Κεφάλαια	40.801	40.727
ΥΠΟΧΡΕΩΣΕΙΣ		
Προβλέψεις για παροχές σε εργαζομένους	154	154
Αναβαλλόμενες φορολογικές υποχρεώσεις	3.302	3.554
Ομολογιακά δάνεια	26.206	24.780
Δάνεια	1.200	1.200
Παράγωγα	0	0
Υποχρεώσεις συμβάσεων χρηματοδοτικής μίσθωσης	231	844
Μακροπρόθεσμες υποχρεώσεις	31.093	30.532
Προμηθευτές & λοιπές υποχρεώσεις	13.504	20.999
Βραχυπρόθεσμα δάνεια	17.610	26.363
Μακροπρόθεσμες υποχρεώσεις πληρωτέες στην επόμενη χρήση	5.899	6.103
Υποχρεώσεις συμβάσεων χρηματοδοτικής μίσθωσης	21	145
Τρέχουσες φορολογικές υποχρεώσεις	793	1.467
Βραχυπρόθεσμες υποχρεώσεις	37.827	55.077
Σύνολο Ιδίων Κεφαλαίων & Υποχρεώσεων	109.721	126.336

Πηγή: Δημοσιευμένες Οικονομικές καταστάσεις της περιόδου 1.1-30.6.2007, οι οποίες συντάχθηκαν κατά ΔΠΧΠ και έχουν επισκοπηθεί από τον Ορκωτό Ελεγκτή – Λογιστή κ. Γεώργιο Κασιμάτη της εταιρείας «PKF ΕΥΡΩΕΛΕΓΚΤΙΚΗ Α.Ε.».

Ακολουθώς παρατίθεται ανάλυση ορισμένων κονδυλίων του ενεργητικού και του παθητικού του ισολογισμού του Ομίλου:

Ενσώματα Πάγια

Τα ενσώματα πάγια του Ομίλου την 30.6.2007 αναλύονται στον πίνακα που ακολουθεί:

(ποσά σε χιλ. Ευρώ)	Οικόπεδα - κτήρια	Μηχ/γικός εξοπλισμός	Λοιπός εξοπλισμός	Προκαταβολές για αγορά παγίων και πάγια υπό κατασκευή	Σύνολο
Ποσά περιόδου 1.1 - 30.6.2007					
Υπόλοιπο έναρξης	22.524	9.175	953	11.801	44.452
Προσθήκες	0	898		(1.052)	(155)
Πωλήσεις			(14)		(14)
Αποσβέσεις περιόδου	(259)	(564)	(86)		(909)
Αναπόσβεστη αξία 31.12.2006	22.265	9.509	853	10.749	43.375

Πηγή: Στοιχεία από την Εταιρεία, μη ελεγμένα ή επισκοπημένα από Ορκωτό Ελεγκτή – Λογιστή.

Σημειώνεται ότι το υπόλοιπο του εν λόγω λογαριασμού για τη μητρική εταιρεία ανήλθε στις 30.6.2007 σε € 37.300 χιλ.

Τα οικόπεδα, τα κτήρια και ο μηχανολογικός εξοπλισμός αναπροσαρμόστηκαν την 1.1.2004 στην εύλογη αξία τους, από ανεξάρτητους εκτιμητές του Σώματος Ορκωτών Εκτιμητών (Σ.Ο.Ε.). Σχετικές πληροφορίες παρουσιάζονται στην ενότητα 3.15.3 «Χρηματοοικονομικές Πληροφορίες Ενοποιημένων Ισολογισμών της 31.12.2004, της 31.12.2005 και της 31.12.2006».

Άυλα περιουσιακά στοιχεία

Η εξέλιξη και η διαμόρφωση του αναπόσβεστου υπολοίπου των άυλων περιουσιακών στοιχείων του Ομίλου, την περίοδο 1.1-30.6.2007, παρουσιάζεται στον πίνακα που ακολουθεί:

Άυλα περιουσιακά στοιχεία	
(ποσά σε χιλ. Ευρώ)	
Αναπόσβεστη αξία 31.12.2006	296
Προσθήκες	0
Πωλήσεις / διαγραφές	(228)
Αποσβέσεις περιόδου	(11)
Αναπόσβεστη αξία 30.6.2007	57

Πηγή: Στοιχεία από την Εταιρεία, μη ελεγμένα ή επισκοπημένα από Ορκωτό Ελεγκτή – Λογιστή.

Το ποσό των € 228 χιλ. αφορά έξοδα έκδοσης ομολογιακού δανείου τα οποία αποσβένονται τμηματικά.

Επενδύσεις σε συγγενείς

Στον πίνακα που ακολουθεί παρουσιάζεται το υπόλοιπο του λογαριασμού «Επενδύσεις σε συγγενείς» στις 31.12.2006 και 30.6.2007. Η παρατηρούμενη αύξηση του εν λόγω υπολοίπου οφείλεται στην συμμετοχή της ΒΕΤΑΝΕΤ Α.Β.Ε.Ε. και της ΕΚΑΤ – ΕΤΑΝ ΑΤΕ στην αύξηση μετοχικού κεφαλαίου της «ΜΑΡΙΝΕΣ ΡΟΔΟΥ ΑΝΑΠΤΥΞΙΑΚΗ ΚΑΙ ΔΙΑΧΕΙΡΙΣΤΙΚΗ ΜΑΡΙΝΩΝ Α.Ε.Ε.» που πραγματοποιήθηκε κατά το α' εξάμηνο 2007.

Επενδύσεις σε συγγενείς	31.12.2006	30.6.2007
(ποσά σε χιλ. Ευρώ)		
ΣΥΠΡΟ ΑΒΕΕ	428	428
ΜΑΡΙΝΕΣ ΡΟΔΟΥ ΑΝΑΠΤΥΞΙΑΚΗ ΚΑΙ ΔΙΑΧΕΙΡΙΣΤΙΚΗ ΜΑΡΙΝΩΝ Α.Ε.Ε.	18	3.631
Κ/Ε ΕΔΡΑΣΗ ΨΑΛΛΙΔΑΣ ΑΤΕ JP ΑΒΑΞ ΑΕ ΕΚΑΤ-ΕΤΑΝ ΑΤΕ ΑΤΟΜΟΝ ΑΤΕ ΗΛΙΟΧΩΡΑ ΑΤΕ	1.034	1.034
Σύνολο	1.481	5.094

Πηγή: Στοιχεία από την Εταιρεία, μη ελεγμένα ή επισκοπημένα από Ορκωτό Ελεγκτή – Λογιστή.

Αποθέματα

Τα αποθέματα αποτιμώνται στην χαμηλότερη αξία μεταξύ κόστους κτήσεως και καθαρής ρευστοποιήσιμης αξίας. Το κόστος προσδιορίζεται με την μέθοδο του μέσου σταθμικού κόστους. Στο κόστος κτήσεως των

αποθεμάτων δεν περιλαμβάνεται κόστος δανεισμού. Η καθαρή ρευστοποιήσιμη αξία εκτιμάται με βάση τις τρέχουσες τιμές πώλησης των αποθεμάτων στα πλαίσια της συνήθους δραστηριότητας αφαιρουμένων και των τυχόν εξόδων πώλησης όπου συντρέχει περίπτωση.

Στον πίνακα που ακολουθεί αναλύεται η αξία των αποθεμάτων όπως είχε διαμορφωθεί στις 30.6.2007, συγκριτικά με την 31.12.2006:

Αποθέματα (ποσά σε χιλ. Ευρώ)	31.12.2006	30.6.2007
Πρώτες και βοηθητικές ύλες	5.155	5.990
Σύνολο	5.155	5.990

Πηγή: Στοιχεία από την Εταιρεία, μη ελεγμένα ή επισκοπημένα από Ορκωτό Ελεγκτή – Λογιστή.

Η αξία των αποθεμάτων την 30.6.2007 αυξήθηκε κατά 16,20% σε σχέση με την 31.12.2006, φθάνοντας τις € 5.990 χιλ. από € 5.155 χιλ. και αφορούν εξολοκλήρου τα αποθέματα της μητρικής εταιρείας. Στο λογαριασμό των αποθεμάτων, περιλαμβάνονται και έτοιμα ή ημιτελή προϊόντα τα οποία την ημερομηνία σύνταξης του ισολογισμού βρίσκονται στο εργοστάσιο και για τα οποία δεν υπάρχει συγκεκριμένη παραγγελία.

Πελάτες & λοιπές απαιτήσεις - Προκαταβολές

Το υπόλοιπο του λογαριασμού «Πελάτες & λοιπές απαιτήσεις», συμπεριλαμβανομένων των «Προκαταβολών» του Ομίλου, διαμορφώθηκε την 30.6.2007 σε € 70.904 χιλ. έναντι € 53.229 χιλ. την 31.12.2006 παρουσιάζοντας αύξηση 33,21%. Ο πίνακας που ακολουθεί παρουσιάζει την εξέλιξη και τη διαμόρφωση του εν λόγω υπολοίπου:

Πελάτες & λοιπές απαιτήσεις (ποσά σε χιλ. Ευρώ)	31.12.2006	30.6.2007
Πελάτες	20.135	20.218
Επιταγές εισπρακτέες (μεταχρονολογημένες)	2.932	9.247
Τελικές απαιτήσεις πελατών	23.067	29.465
Προκαταβολές	8.909	13.191
Απαιτήσεις από συνδεδεμένα μέρη	7.738	6.329
Λοιπές απαιτήσεις	13.515	21.919
Σύνολο απαιτήσεων	53.229	70.904

Πηγή: Στοιχεία από την Εταιρεία, μη ελεγμένα ή επισκοπημένα από Ορκωτό Ελεγκτή – Λογιστή.

Το εν λόγω υπόλοιπο για την μητρική εταιρεία ανήλθε στις 30.6.2007 σε € 31.885 χιλ.

Η αύξηση των εμπορικών απαιτήσεων οφείλεται στην αύξηση του πλήθους των έργων και στην πιστωτική πολιτική του Ομίλου. Η αύξηση του υπολοίπου του λογαριασμού «Επιταγές Εισπρακτέες» αντανάκλα τις δυσκολίες ρευστότητας που παρουσιάζονται στην αγορά και τον εντεινόμενο ανταγωνισμό, που οδηγεί σε δυσμενέστερους όρους είσπραξης των απαιτήσεων κατά το α' εξάμηνο 2007. Η μέση περίοδος είσπραξης των απαιτήσεων του Ομίλου με βάση τον μέσο όρο του υπολοίπου του λογαριασμού Πελατών στις 30.6.2006 και 30.6.2007 ανήλθε σε 628 ημέρες. Η μεγάλη διάρκεια της περιόδου είσπραξης των απαιτήσεων στις 30.6.2007 αποδίδεται στην συσσώρευση απαιτήσεων στο μέσον του έτους, μεγάλο μέρος των οποίων κατά τη συνήθη πρακτική εξοφλείται στο τέλος της χρονιάς.

Ο λογαριασμός «Λοιπές απαιτήσεις» περιλαμβάνει κατασκευασμένο και μη τιμολογημένο έργο στο τέλος της περιόδου βάσει κατασκευαστικών συμβολαίων. Με βάση το Δ.Λ.Π. 11, η διαφορά μεταξύ της αξίας του κατασκευασμένου έργου, η οποία προκύπτει από το ποσοστό ολοκλήρωσής του, και της αντίστοιχης τιμολόγησής του, απεικονίζεται σε λογαριασμό απαιτήσεων («Απαιτήσεις από συνδεδεμένα μέρη» ή «Λοιπές απαιτήσεις»).

Ταμειακά διαθέσιμα και ισοδύναμα

Τα ταμειακά διαθέσιμα και ισοδύναμα του Ομίλου την 30.6.2007 συγκριτικά με την 31.12.2006 αναλύονται ως εξής:

Ταμειακά διαθέσιμα και ισοδύναμα (ποσά σε χιλ. Ευρώ)	31.12.2006	30.6.2007
Διαθέσιμα στο ταμείο και τις τράπεζες	133	552
Βραχυπρόθεσμες τραπεζικές καταθέσεις	4.851	194
Σύνολο	4.984	746

Πηγή: Στοιχεία από την Εταιρεία, μη ελεγμένα ή επισκοπημένα από Ορκωτό Ελεγκτή – Λογιστή.

Η μείωση των εισροών από χρηματοδοτικές δραστηριότητες και η σημαντική αύξηση των ταμειακών εκροών από επενδυτικές δραστηριότητες την περίοδο 1.1.2007 - 30.6.2007 σε σχέση με την περίοδο 1.1 – 30.6.2006 καθώς και την χρήση 2006, συντέλεσαν στη μείωση των ταμειακών διαθεσίμων και ισοδυνάμων από € 4.984 χιλ. την 31.12.2006 σε € 746 χιλ. την 30.6.2007. Σημαντικό ρόλο στη μείωση των ταμειακών διαθεσίμων είχε η συμμετοχή της μητρικής Εταιρείας στην αύξηση μετοχικού κεφαλαίου της συγγενούς της εταιρείας «ΜΑΡΙΝΕΣ ΡΟΔΟΥ Α.Ε.» συνολικού ύψους € 6.487 χιλ., κατά το ποσοστό συμμετοχής της (45%) το οποίο ανήλθε σε ποσό € 2.919 χιλ. περίπου. Στην αύξηση της «ΜΑΡΙΝΕΣ ΡΟΔΟΥ Α.Ε.» συμμετείχε επίσης και η ΕΚΑΤ – ΕΤΑΝ ΑΤΕ κατά το ποσοστό συμμετοχής της (10%) το οποίο ανήλθε σε ποσό € 649 χιλ. περίπου.

Δανειακές υποχρεώσεις

Οι δανειακές υποχρεώσεις του Ομίλου την 30.6.2007 συγκριτικά με την 31.12.2006 αναλύονται στον παρακάτω πίνακα. Σημειώνεται ότι οι δανειακές υποχρεώσεις του Ομίλου περιλαμβάνουν τις μακροπρόθεσμες και βραχυπρόθεσμες υποχρεώσεις του Ομίλου από χρηματοδοτικές μισθώσεις.

Δάνεια (ποσά σε χιλ. Ευρώ)	31.12.2006	30.6.2007
A. ΜΑΚΡΟΠΡΟΘΕΣΜΑ ΔΑΝΕΙΑ		
Δάνεια τραπεζών	1.200	1.200
Ομολογιακά δάνεια	26.206	24.780
Υποχρεώσεις από χρηματοδοτικές μισθώσεις	231	844
Σύνολο μακροπρόθεσμων δανείων	27.637	26.824
B. ΒΡΑΧΥΠΡΟΘΕΣΜΑ ΔΑΝΕΙΑ		
Βραχυπρόθεσμα δάνεια	17.610	26.363
Υποχρεώσεις από χρηματοδοτικές μισθώσεις	21	145
Μακροπρόθεσμες υποχρεώσεις πληρωτέες στην επόμενη χρήση	5.899	6.103
Σύνολο βραχυπρόθεσμων δανείων	23.530	32.611
Σύνολο δανείων	51.166	59.435

Πηγή: Στοιχεία από την Εταιρεία, μη ελεγμένα ή επισκοπημένα από Ορκωτό Ελεγκτή – Λογιστή.

Οι ημερομηνίες λήξεως των μακροπρόθεσμων δανείων, συμπεριλαμβανομένων των υποχρεώσεων από χρηματοδοτικές μισθώσεις, είναι οι εξής:

Ημερομηνίες λήξης μακροπρόθεσμων δανείων (ποσά σε χιλ. Ευρώ)	31.12.2006	30.6.2007
Μεταξύ 1 και 2 ετών	4.775	3.875
Μεταξύ 2 και 5 ετών	13.526	22.949
Πάνω από 5 έτη	9.336	0
Σύνολο	27.637	26.824

Πηγή: Στοιχεία από την Εταιρεία, μη ελεγμένα ή επισκοπημένα από Ορκωτό Ελεγκτή – Λογιστή.

Στον πίνακα που ακολουθεί παρουσιάζεται η ανάλυση του συνολικού δανεισμού του Ομίλου ανά τράπεζα στις 30.6.2007 (μη συμπεριλαμβανομένων των υποχρεώσεων από χρηματοδοτικές μισθώσεις):

Δανειακές υποχρεώσεις Ομίλου 30.6.2007		
<i>(ποσά σε χιλ. Ευρώ)</i>		
Α/Α	ΤΡΑΠΕΖΑ	ΥΠΟΛΟΙΠΑ ΧΟΡΗΓΗΣΕΩΝ
Μακροπρόθεσμες υποχρεώσεις		
1	EFG EUROBANK ERGASIAS A.E.	€ 3.920
2	ΕΜΠΟΡΙΚΗ ΤΡΑΠΕΖΑ ΤΗΣ ΕΛΛΑΔΟΣ Α.Ε.	€ 3.724
3	ALPHA BANK A.E.	€ 9.427
4	ΕΘΝΙΚΗ ΤΡΑΠΕΖΑ ΤΗΣ ΕΛΛΑΔΟΣ Α.Ε.	€ 1.461
5	ΤΡΑΠΕΖΑ ΠΕΙΡΑΙΩΣ Α.Ε.	€ 2.793
6	ASPIS BANK A.E.	€ 931
7	ΛΑΙΚΗ ΤΡΑΠΕΖΑ Α.Ε.	€ 1.862
8	FIRST BUSINESS BANK S.A.	€ 1.862
Σύνολο		€ 25.980
Βραχυπρόθεσμες υποχρεώσεις		
1	EFG EUROBANK ERGASIAS A.E.	€ 8.629
2	ΕΜΠΟΡΙΚΗ ΤΡΑΠΕΖΑ ΤΗΣ ΕΛΛΑΔΟΣ Α.Ε.	€ 5.602
3	ALPHA BANK A.E.	€ 3.996
4	ΕΘΝΙΚΗ ΤΡΑΠΕΖΑ ΤΗΣ ΕΛΛΑΔΟΣ Α.Ε.	€ 1.255
5	ΤΡΑΠΕΖΑ ΚΥΠΡΟΥ Α.Ε.	€ 2.997
6	ΤΡΑΠΕΖΑ ΠΕΙΡΑΙΩΣ Α.Ε.	€ 2.565
7	ASPIS BANK A.E.	€ 743
8	ΤΡΑΠΕΖΑ ΑΤΤΙΚΗΣ Α.Ε.	€ 612
9	CITIBANK	€ 547
10	ΕΛΛΗΝΙΚΗ ΤΡΑΠΕΖΑ	€ 1.758
11	ΕΓΝΑΤΙΑ ΤΡΑΠΕΖΑ Α.Ε.	€ 2.014
12	FIRST BUSINESS BANK S.A.	€ 1.628
13	ΛΑΙΚΗ ΤΡΑΠΕΖΑ Α.Ε.	€ 120
Σύνολο		€ 32.466

Πηγή: Στοιχεία από την Εταιρεία, μη ελεγμένα ή επισκοπημένα από Ορκωτό Ελεγκτή – Λογιστή.

Παράγωγα χρηματοοικονομικά στοιχεία

Προκειμένου να προστατευθεί από τις διαδοχικές αυξήσεις του Euribor, ο Όμιλος έχει προχωρήσει σε διάφορες ενέργειες για την αντιστάθμιση του επιτοκιακού κινδύνου όπως αναλυτικά αναφέρθηκε ενότητα 3.15.3 «Χρηματοοικονομικές Πληροφορίες Ενοποιημένων Ισολογισμών της 31.12.2004, της 31.12.2005 και της 31.12.2006».

Το υπόλοιπο του λογαριασμού «Παράγωγα» του Ομίλου την 30.6.2007 διαμορφώθηκε σε € 52 χιλ. έναντι € 6 χιλ. την 31.12.2006. Η αύξηση των επιτοκίων το α' εξάμηνο 2007 είχε ως αποτέλεσμα την αύξηση της αξίας των χρηματοοικονομικών προϊόντων αντιστάθμισης επιτοκιακού κινδύνου που κατείχε ο Όμιλος.

Προμηθευτές και λοιπές υποχρεώσεις

Το υπόλοιπο του λογαριασμού «Προμηθευτές & λοιπές υποχρεώσεις» την 31.12.2006 και 30.6.2007 αναλύεται ως εξής:

Προμηθευτές & λοιπές υποχρεώσεις (ποσά σε χιλ. Ευρώ)	31.12.2006	30.6.2007
Προμηθευτές	3.052	5.833
Μεταχρονολογημένες επιταγές	7.046	8.323
Μερίσματα πληρωτέα	18	1.355
Προκαταβολές πελατών	2.338	4.185
Ασφαλιστικοί οργανισμοί & λοιπές εισφορές	332	558
Λοιπές υποχρεώσεις	718	745
Σύνολο	13.504	20.999

Πηγή: Στοιχεία από την Εταιρεία, μη ελεγμένα ή επισκοπημένα από Ορκωτό Ελεγκτή – Λογιστή.

Το υπόλοιπο του εν λόγω λογαριασμού αυξήθηκε σημαντικά κατά 55,50% την 30.6.2007 σε σχέση με την 31.12.2006, ανερχόμενο σε € 20.999 χιλ. έναντι € 13.504 χιλ. Η αύξηση του λογαριασμού των προμηθευτών οφείλεται κυρίως στο αυξημένο πλήθος των έργων που εκτελέστηκαν την περίοδο 1.1 – 30.6.2007 και στην προσπάθεια του Ομίλου να εξισορροπήσει το μέσο χρόνο πληρωμής των προμηθευτών με το μέσο χρόνο είσπραξης των απαιτήσεων.

Σημειώνεται πως η μέση περίοδος εξόφλησης των υποχρεώσεων του Ομίλου, με βάση τον μέσο όρο του υπολοίπου των λογαριασμών Προμηθευτές και Μεταχρονολογημένες επιταγές στις 30.6.2006 και 30.6.2007 ανήλθε σε 324 ημέρες. Κατά συνήθη πρακτική του Ομίλου, μεγάλο μέρος των υποχρεώσεων του εξοφλείται στο τέλος της χρήσης, με αποτέλεσμα η μέση περίοδος είσπραξης να εκτιμάται ως ιδιαίτερα μεγάλη στο μέσον της χρήσης.

Τα μερίσματα πληρωτέα (€ 1.355 χιλ.) αφορούν το μερίσμα που εγκρίθηκε από τη Γενική Συνέλευση της μητρικής Εταιρείας στις 21.6.2007 και καταβλήθηκε στις 9.8.2007 μέσω της EFG Eurobank Ergasias.

Τρέχουσες φορολογικές υποχρεώσεις

Το υπόλοιπο του εν λόγω λογαριασμού ανήλθε από € 793 χιλ. την 31.12.2006 σε € 1.467 χιλ. την 30.6.2007, παρουσιάζοντας αύξηση 84,99%. Η αύξηση του εν λόγω υπολοίπου αποδίδεται στην αύξηση του υπολοίπου του λογαριασμού «Φόροι – Τέλη προηγούμενων χρήσεων» από € 272 χιλ. την 31.12.2006 σε € 724 χιλ. την 30.6.2007, λόγω καταλογισμού επιπλέον φόρων κατά τη διενέργεια του φορολογικού ελέγχου.

Τρέχουσες φορολογικές υποχρεώσεις (ποσά σε χιλ. Ευρώ)	31.12.2006	30.6.2007
Τρέχουσες φορολογικές υποχρεώσεις	793	1.467

Πηγή: Στοιχεία από την Εταιρεία, μη ελεγμένα ή επισκοπημένα από Ορκωτό Ελεγκτή – Λογιστή.

Αναβαλλόμενη φορολογία

Το υπόλοιπο του λογαριασμού «Αναβαλλόμενες φορολογικές υποχρεώσεις» την 31.12.2006 και την 30.6.2007 αναλύεται ως εξής:

Αναβαλλόμενη φορολογία (ποσά σε χιλ. Ευρώ)	31.12.2006	30.6.2007
Αναβαλλόμενες φορολογικές υποχρεώσεις	3.452	3.649
Αναβαλλόμενες φορολογικές απαιτήσεις	150	95
Αναβαλλόμενη φορολογική υποχρέωση	3.302	3.554

Πηγή: Στοιχεία από την Εταιρεία, μη ελεγμένα ή επισκοπημένα από Ορκωτό Ελεγκτή – Λογιστή.

3.16.4 Χρηματοοικονομικές Πληροφορίες Ενοποιημένων Ταμειακών Ροών Περιόδου 1.1-30.6.2007

Κατάσταση Ταμειακών Ροών <i>(ποσά σε χιλ. Ευρώ)</i>	1.1 - 30.6.2006	1.1 - 30.6.2007
ΛΕΙΤΟΥΡΓΙΚΕΣ ΔΡΑΣΤΗΡΙΟΤΗΤΕΣ		
Κέρδη προ φόρων	2.234	1.716
<i>Προσαρμογές για:</i>		
Αποσβέσεις	767	945
Προβλέψεις	23	0
Αποτελέσματα (έσοδα, έξοδα, κέρδη και ζημιές) επενδυτικής δραστηριότητας	(19)	(54)
Μερίδιο αποτελέσματος σε συγγενείς εταιρείες	(216)	(72)
Χρεωστικοί τόκοι και συναφή έξοδα	1.219	2.180
Πιστωτικοί τόκοι	(1)	(18)
<i>Μεταβολές λογαριασμών που σχετίζονται με τις λειτουργικές δραστηριότητες:</i>		
Μείωση / (αύξηση) αποθεμάτων	32	(835)
Μείωση / (αύξηση) απαιτήσεων	(10.414)	(14.581)
(Μείωση) / αύξηση υποχρεώσεων (πλην τραπεζών)	(1.367)	5.803
<i>Μείον:</i>		
Χρεωστικοί τόκοι και συναφή έξοδα καταβεβλημένα	(1.220)	(1.774)
Καταβεβλημένοι φόροι	(408)	(578)
Σύνολο εισροών / (εκροών) από λειτουργικές δραστηριότητες	(9.369)	(7.267)
ΕΠΕΝΔΥΤΙΚΕΣ ΔΡΑΣΤΗΡΙΟΤΗΤΕΣ		
Αγορά ενσώματων και άυλων παγίων περιουσιακών στοιχείων	(174)	(949)
Εισπράξεις (πληρωμές) από πώληση (αγορά) θυγατρικών, συγγενών, κοινοπραξιών και λοιπών επενδύσεων	0	(3.613)
Μερίσματα εισπραχθέντα	0	72
Τόκοι εισπραχθέντες	1	18
Πωλήσεις χρηματοοικονομικών στοιχείων σε εύλογη αξία	224	0
Σύνολο εισροών / (εκροών) από επενδυτικές δραστηριότητες	51	(4.472)
ΧΡΗΜΑΤΟΔΟΤΙΚΕΣ ΔΡΑΣΤΗΡΙΟΤΗΤΕΣ		
Εισπράξεις από εκδοθέντα / αναληφθέντα δάνεια	7.955	7.531
Εξοφλήσεις υποχρεώσεων από χρηματοδοτικές μισθώσεις	0	(31)
Σύνολο εισροών / (εκροών) από χρηματοδοτικές δραστηριότητες	7.955	7.500
Καθαρή αύξηση / (μείωση) στα ταμειακά διαθέσιμα και ισοδύναμα περιόδου	(1.363)	(4.239)
Ταμειακά διαθέσιμα και ισοδύναμα έναρξης περιόδου	2.261	4.984
Ταμειακά διαθέσιμα και ισοδύναμα λήξης περιόδου	898	746

Πηγή: Δημοσιευμένες Οικονομικές καταστάσεις της περιόδου 1.1-30.6.2007, οι οποίες συντάχθηκαν κατά ΔΠΧΠ και έχουν επισκοπηθεί από τον Ορκωτό Ελεγκτή – Λογιστή κ. Γεώργιο Κασιμάτη της εταιρείας «PKF ΕΥΡΩΕΛΕΓΚΤΙΚΗ Α.Ε.».

3.16.5 Χρηματοοικονομικές Πληροφορίες για τις Μεταβολές των Ιδίων Κεφαλαίων Ομίλου της Περιόδου 1.1-30.6.2007

Στους πίνακες που ακολουθούν παρατίθενται οι καταστάσεις μεταβολών ιδίων κεφαλαίων του Ομίλου κατά την περίοδο 1.1-30.6.2007:

Μεταβολές Καθαρής Θέσης (ποσά σε χιλ. Ευρώ)	Μετοχικό Κεφάλαιο	Υπέρ το άρτιο	Λοιπά αποθεματικά	Κέρδη εις νέο	Σύνολο Ιδίων Κεφαλαίων
Υπόλοιπο 1.1.2006	6.193	9.907	12.052	11.228	39.381
Έκδοση μετοχικού κεφαλαίου	2.477	(2.477)			0
Κέρδη χρήσης 2006				2.775	2.775
Μεταφορές			(67)	67	0
Μέρισμα για το 2005				(1.355)	(1.355)
Υπόλοιπο 31.12.2006	8.671	7.430	11.985	12.715	40.801
Έκδοση μετοχικού κεφαλαίου					0
Κέρδη περιόδου 1.1 - 30.6.2007				1.281	1.281
Μέρισμα για το 2006				(1.355)	(1.355)
Υπόλοιπο 30.6.2007	8.671	7.430	11.985	12.641	40.727

Πηγή: Δημοσιευμένες Οικονομικές καταστάσεις της περιόδου 1.1-30.6.2007, οι οποίες συντάχθηκαν κατά Δ.Π.Χ.Π. και έχουν επισκοπηθεί από Ορκωτό – Ελεγκτή – Λογιστή.

3.17 Πληροφορίες για τα Κεφάλαια του Ομίλου BETANET A.B.E.E.

Την 31.12.2006 το σύνολο των επενδεδυμένων κεφαλαίων ανήλθε σε € 109.721 χιλ., αυξημένο κατά 16,02% σε σχέση με το σύνολο των επενδεδυμένων κεφαλαίων την 31.12.2005. Η αύξηση των επενδεδυμένων κεφαλαίων οφείλεται κυρίως στην αύξηση των απαιτήσεων η οποία είναι κυρίως απόρροια της αύξησης του κύκλου εργασιών του Ομίλου.

Την 30.6.2007 το σύνολο των επενδεδυμένων κεφαλαίων ανήλθε σε € 126.336 χιλ. από € 109.721 χιλ. την 31.12.2006, παρουσιάζοντας αύξηση κατά 15,14%. Η αύξηση αυτή οφείλεται κατά κύριο λόγο στην αύξηση των απαιτήσεων, η οποία αφενός είναι το αποτέλεσμα της αύξησης του κύκλου εργασιών του Ομίλου και της πιστωτικής του πολιτικής, και των έργων που αναλήφθηκαν, και αφετέρου αντανακλά τις δυσκολίες ρευστότητας που παρουσιάστηκαν στην αγορά.

Ρευστότητα

Κατά τη διάρκεια της χρήσης 2006 οι ταμειακές ροές από λειτουργικές δραστηριότητες παρέμειναν αρνητικές (εκροές), όπως συνέβη και κατά τη διάρκεια της χρήσης 2005, ενώ το 2004 οι αντίστοιχες ροές υπήρξαν θετικές. Οι αρνητικές ταμειακές ροές οφείλονται κυρίως στους εξής λόγους: (α) Ο μέσος χρόνος πληρωμής των υποχρεώσεων είναι μικρότερος από το μέσο χρόνο είσπραξης των απαιτήσεων λόγω αφενός μεν στις συνθήκες που επικρατούν στην αγορά των οικοδομικών υλικών (χάλυβας, τσιμέντο, κλπ.) και αφετέρου δε σε προγραμματικές συμφωνίες που έχει κάνει ο Όμιλος για την επίτευξη σημαντικών εκπτώσεων (β) Στο τέλος του 2006 έγιναν σημαντικές αγορές χάλυβα από το εξωτερικό που κατά την 31.12.2006 καταχωρήθηκαν στα αποθέματα. Το μεγαλύτερο μέρος των αγορών αυτών εξοφλήθηκε εντός της χρήσης, με συνέπεια η αύξηση αυτή των αποθεμάτων να επιβαρύνει περαιτέρω τις ταμειακές ροές της χρήσης του 2006.

Κατά την διάρκεια της περιόδου 1.1-30.6.2007 οι ενοποιημένες ταμειακές ροές από λειτουργικές δραστηριότητες παρέμειναν αρνητικές (εκροές), ως συνέπεια της αύξησης του κύκλου εργασιών και της ακολουθούμενης πιστωτικής πολιτικής του Ομίλου, συγκρινόμενες όμως με αυτές της περιόδου 1.1-30.6.2006 παρουσιάζουν θετική μεταβολή. Έτσι από σύνολο εκρών € 9.369 χιλ την περίοδο 1.1-30.6.2006 μειώνονται σε σύνολο εκρών € 7.267 χιλ. την περίοδο 1.1-30.6.2007.

Καθώς το επενδυτικό πρόγραμμα του Ομίλου, βρισκόταν σε εξέλιξη τα τελευταία χρόνια, οι ταμειακές ροές από επενδυτικές δραστηριότητες υπήρξαν αρνητικές καθ' όλη τη διάρκεια της περιόδου 2004-2006.

Κατά την διάρκεια της περιόδου 1.1-30.6.2007, οι ενοποιημένες ταμειακές εκροές από επενδυτικές δραστηριότητες εμφανίζουν τελικό κονδύλι εκρών € 4.472 χιλ. το οποίο οφείλεται κυρίως στην συμμετοχή της BETANET ABEE και της EKAT-ETAN ATE στην αύξηση του μετοχικού κεφαλαίου της εταιρείας «ΜΑΡΙΝΕΣ ΡΟΔΟΥ Α.Ε.» για την οποία κατέβαλλαν από κοινού ποσό ύψους € 3,6 εκατ. περίπου. Αντίθετα στην περίοδο 1.1-30.6.2006 εμφανίζεται τελικό κονδύλι εισροών € 51 χιλ. το οποίο περιλαμβάνει τη ρευστοποίηση των μεριδίων αμοιβαίων κεφαλαίων, που είχε στην κατοχή της η Εταιρεία, αξίας € 224 χιλ.

Σε ό,τι αφορά τις ταμειακές ροές από χρηματοδοτικές δραστηριότητες, η έκδοση ομολογιακών και τραπεζικών δανείων κατά τη διάρκεια των χρήσεων 2004-2006 και της περιόδου 1.1-30.6.2007 έχει οδηγήσει σε θετικές ταμειακές ροές.

Πηγές κεφαλαίων

Πρωταρχική πηγή χρηματοδότησης των δραστηριοτήτων του Ομίλου BETANET A.B.E.E. είναι ο τραπεζικός δανεισμός και τα ίδια του κεφάλαια. Παράλληλα, ο Όμιλος χρησιμοποιεί ειδικά χρηματοοικονομικά εργαλεία (leasing, factoring) για ειδικά θέματα (π.χ. αγορά εξοπλισμού). Σημειώνεται ότι οι τραπεζικές υποχρεώσεις (συμπεριλαμβανομένων των υποχρεώσεων από χρηματοδοτικές μισθώσεις) την 30.6.2007 ανέρχονταν σε € 59.435 χιλ. εκ των οποίων οι € 6.103 χιλ. είναι πληρωτέες εντός της επόμενης χρήσης, ενώ οι υπόλοιπες € 53.333 χιλ. αφορούν υποχρεώσεις πληρωτέες μετά την επόμενη χρήση.

Τη δωδεκάμηνη περίοδο που έληξε στις 30.6.2007 ο Δείκτης Εξυπηρέτησης Χρέους (Κέρδη προ φόρων, τόκων, αποσβέσεων και προβλέψεων / Χρεωστικοί τόκοι) ανήλθε σύμφωνα με την Διοίκηση της Εταιρείας σε 2,71 έναντι 3,58 για τη χρήση που έληξε 31.12.2006. Αντίστοιχα, ο δείκτης Μ.Ο. Τραπεζικών Υποχρεώσεων (συμπεριλαμβανομένων των υποχρεώσεων leasing) προς Μ.Ο. Ιδίων Κεφαλαίων ανήλθε σε 1,35 στις 30.6.2007 έναντι 1,15 στις 31.12.2007. Ο δείκτης Μ.Ο. Τραπεζικών Υποχρεώσεων (συμπεριλαμβανομένων των υποχρεώσεων leasing) προς Μ.Ο. Συνολικών Κεφαλαίων ανήλθε σε 0,47 στις 30.6.2007, και στις 31.12.2006 ανήλθε σε 0,45.

Σύμφωνα με δήλωση της Διοίκησης της ΒΕΤΑΝΕΤ Α.Β.Ε.Ε., οι υπάρχουσες διαθέσιμες τραπεζικές πιστώσεις προς τον Όμιλο είναι επαρκείς ώστε να αντιμετωπιστεί οποιαδήποτε πιθανή έλλειψη ταμειακών διαθεσίμων.

Σημειώνεται, επίσης ότι τα χρήματα που θα αντληθούν από την παρούσα αύξηση του μετοχικού κεφαλαίου με μετρητά θα χρησιμοποιηθούν αφενός μεν για την μερική εξόφληση υφισταμένου δανεισμού της Εταιρείας και αφετέρου για την ενίσχυση του κεφαλαίου κίνησής της.

Διαχείριση Διαθεσίμων

Τα διαθέσιμα του Ομίλου ανήλθαν σε € 4.984 χιλ. την 31.12.2006 και σε € 746 χιλ. την 30.6.2007 και τοποθετούνται σε βραχυπρόθεσμες τραπεζικές καταθέσεις. Η μείωση των διαθεσίμων της 30/6/2007 συνδέεται κυρίως με την εξαγορά και την συμμετοχή στην αύξηση του μετοχικού κεφαλαίου της εταιρείας «ΜΑΡΙΝΕΣ ΡΟΔΟΥ Α.Ε.»

Ο Όμιλος επιδιώκει να χρηματοδοτεί τις επενδύσεις του με ίδια και μακροπρόθεσμα δανειακά κεφάλαια και αντίστοιχα το κεφάλαιο κίνησης με ίδια και βραχυπρόθεσμα δανειακά κεφάλαια. Πολιτική του Ομίλου είναι να τοποθετεί τα διαθέσιμά του σε καταθέσεις όψεως, ενώ οι δανειακές συμβάσεις συνάπτονται με κυμαινόμενο επιτόκιο. Προκειμένου να αντισταθμίσει τον επιτοκιακό κίνδυνο που προκύπτει από το δανεισμό σε κυμαινόμενο επιτόκιο, ο Όμιλος προβαίνει επιλεκτικά στην σύναψη συμβάσεων αντιστάθμισης του επιτοκιακού κινδύνου μέσω διαφόρων παραγώγων προϊόντων. Σημειώνεται ότι λειτουργικό νόμισμα του Ομίλου είναι το Ευρώ.

Η Διοίκηση της Εταιρείας δηλώνει ότι δεν υφίσταται κανένας περιορισμός στη χρήση των κεφαλαίων, ο οποίος επηρέασε ή ενδέχεται να επηρεάσει σημαντικά, κατά τρόπο άμεσο ή έμμεσο, τις δραστηριότητες της Εταιρείας και του Ομίλου της.

3.18 Κεφαλαιακή Διάρθρωση και Συνολικό Καθαρό Χρηματοοικονομικό Χρέος του Ομίλου ΒΕΤΑΝΕΤ

Στους πίνακες που ακολουθούν, οι οποίοι έχουν συνταχθεί από την Εταιρεία, παρουσιάζονται η κεφαλαιακή διάρθρωση και το καθαρό χρηματοοικονομικό χρέος του Ομίλου σύμφωνα με τα στοιχεία των δημοσιευμένων ενοποιημένων οικονομικών καταστάσεων ισολογισμού της 30.6.2007.

Η κεφαλαιακή διάρθρωση του Ομίλου την 30.6.2007 αναλύεται ως ακολούθως:

(ποσά σε χιλ. €)	30.6.2007
α. Βραχυπρόθεσμες Δανειακές Υποχρεώσεις	32.611
Βραχυπρόθεσμα Δάνεια με εγγυήσεις	0
Βραχυπρόθεσμα Δάνεια με εξασφαλίσεις	7.566
Βραχυπρόθεσμα Δάνεια χωρίς εγγυήσεις ή εξασφαλίσεις	25.045
β. Μακροπρόθεσμες Δανειακές Υποχρεώσεις	26.824
Μακροπρόθεσμα Δάνεια με εγγυήσεις	0
Μακροπρόθεσμα Δάνεια με εξασφαλίσεις	0
Μακροπρόθεσμα Δάνεια χωρίς εγγυήσεις ή εξασφαλίσεις	26.824
Σύνολο Δανειακών Υποχρεώσεων (α+β)	59.435
γ. Ίδια Κεφάλαια ⁽¹⁾	
Μετοχικό Κεφάλαιο	8.671
Διαφορά από έκδοση μετοχών υπέρ το άρτιο	7.431
Αποθεματικά Κεφάλαια	11.985
Σύνολο Ιδίων Κεφαλαίων (γ)	28.087
Γενικό Σύνολο (α+β+γ)	87.522

⁽¹⁾ Δεν περιλαμβάνεται το υπόλοιπο του λογαριασμού «Αποτελέσματα εις νέον».

Πηγή: Στοιχεία από την Εταιρεία τα οποία έχουν βεβαιωθεί από τον Ορκωτό Ελεγκτή – Λογιστή κ. Γεώργιο Κασσιμάτη της ελεγκτικής εταιρείας «PKF ΕΥΡΩΕΛΕΓΚΤΙΚΗ Α.Ε.».

Σημειώνεται ότι οι εξασφαλίσεις των βραχυπρόθεσμων δανείων αφορούν μεταχρονολογημένες επιταγές πελατείας που έχουν δοθεί για την πλειοψηφία των συμβάσεων Πίστωσης με Ανοικτούς Αλληλόχρεους Λογαριασμούς, που περιγράφονται στην ενότητα 3.10.2 «Συμβάσεις Πίστωσης με Ανοικτούς (Αλληλόχρεους) Λογαριασμούς» του Ενημερωτικού Δελτίου.

Σύμφωνα με τη Διοίκηση της Εταιρείας, από τα ως άνω βραχυπρόθεσμα δάνεια χωρίς εγγυήσεις ή εξασφαλίσεις, ποσό € 12.143 χιλ. αφορά βραχυπρόθεσμες δανειακές υποχρεώσεις της θυγατρικής εταιρείας ΕΚΑΤ-ΕΤΑΝ ΑΤΕ, για τις οποίες έχει παράσχει εγγύηση η ΒΕΤΑΝΕΤ ΑΒΕΕ. Αντίστοιχα, από τα μακροπρόθεσμα δάνεια χωρίς εγγυήσεις ή εξασφαλίσεις, ποσό € 7.582 χιλ. αφορά μακροπρόθεσμες δανειακές υποχρεώσεις της θυγατρικής εταιρείας ΕΚΑΤ-ΕΤΑΝ ΑΤΕ, για τις οποίες έχει παράσχει εγγύηση η ΒΕΤΑΝΕΤ ΑΒΕΕ. Σχετική αναφορά γίνεται στις ενότητες 3.10.2 «Συμβάσεις Πίστωσης με Ανοικτούς (Αλληλόχρεους) Λογαριασμούς» και 3.10.3 «Συμβάσεις Ομολογιακών Δανείων» του κεφαλαίου 3.10 «Σημαντικές Συμβάσεις».

Όπως παρουσιάζεται στον ανωτέρω πίνακα την 30.6.2007 τα συνολικά ίδια κεφάλαια και το χρηματοοικονομικό χρέος του Ομίλου ανέρχεται σε € 87.522 χιλ.

Σημειώνεται ότι στα «Βραχυπρόθεσμα δάνεια χωρίς εγγυήσεις ή εξασφαλίσεις» καθώς και «Μακροπρόθεσμα δάνεια χωρίς εγγυήσεις ή εξασφαλίσεις» του Ομίλου περιλαμβάνονται και οι υποχρεώσεις από χρηματοδοτικές μισθώσεις.

Στον πίνακα που ακολουθεί προσδιορίζονται οι καθαρές χρηματοοικονομικές υποχρεώσεις του Ομίλου την 30.6.2007:

(ποσά σε χιλ. €)	30.6.2007
A. Ταμείο και Καταθέσεις Όψεως	552
B. Ταμειακά Ισοδύναμα (Βραχυπρόθεσμες προθεσμιακές καταθέσεις)	194
Γ. Εμπορεύσιμα Χρεόγραφα	0
Δ. Ρευστότητα (Α+Β+Γ)	746
Ε. Βραχυπρόθεσμες χρηματοοικονομικές απαιτήσεις	70.956
ΣΤ. Βραχυπρόθεσμες τραπεζικές υποχρεώσεις	26.508
Z. Βραχυπρόθεσμο μέρος μακροπρόθεσμων τραπεζικών υποχρεώσεων	6.103
Η. Λοιπές Βραχυπρόθεσμες Υποχρεώσεις	22.466
Θ. Σύνολο βραχυπρόθεσμων χρηματοοικονομικών υποχρεώσεων (ΣΤ+Ζ+Η)	55.077
Ι. Καθαρό βραχυπρόθεσμο χρέος (Θ-Ε-Δ)	(16.625)
Κ. Μακροπρόθεσμα δάνεια	1.200
Λ. Ομολογιακά δάνεια	24.780
Μ. Λοιπές Μακροπρόθεσμες Υποχρεώσεις	4.552
Ν. Μακροπρόθεσμο χρέος (Κ+Λ+Μ)	30.532
Ξ. Καθαρό Χρηματοοικονομικό Χρέος (Ν+Ι)	13.906

Πηγή: Στοιχεία από την Εταιρεία τα οποία έχουν βεβαιωθεί από τον Ορκωτό Ελεγκτή – Λογιστή κ. Γεώργιο Κασιμάτη της ελεγκτικής εταιρείας «PKF ΕΥΡΩΕΛΕΓΚΤΙΚΗ Α.Ε.».

Σημειώνεται ότι οι βραχυπρόθεσμες χρηματοοικονομικές απαιτήσεις περιλαμβάνουν τους λογαριασμούς πελατών και εμπορικών απαιτήσεων και οι βραχυπρόθεσμες υποχρεώσεις τους λογαριασμούς προμηθευτών και λοιπών υποχρεώσεων.

Σημειώνεται ότι στις «Βραχυπρόθεσμες χρηματοοικονομικές υποχρεώσεις» και στο «Μακροπρόθεσμο χρέος» του Ομίλου περιλαμβάνονται και οι υποχρεώσεις από χρηματοδοτικές μισθώσεις.

Ο Ορκωτός Ελεγκτής – Λογιστής κος Γεώργιος Κασιμάτης (Α.Μ. ΣΟΕΛ 10841) της ελεγκτικής εταιρείας «PKF ΕΥΡΩΕΛΕΓΚΤΙΚΗ Α.Ε.» με σχετική επιστολή του βεβαιώνει ότι τα στοιχεία που περιλαμβάνονται στους πίνακες: α) Κεφαλαιακής διάρθρωσης του ομίλου της BETANET Α.Β.Ε.Ε. κατά την 30.6.2007 και β) Συνολικού χρηματοοικονομικού χρέους του ομίλου της BETANET Α.Β.Ε.Ε. κατά την 30.6.2007., προκύπτουν από τις ενοποιημένες ενδιάμεσες οικονομικές καταστάσεις της 30ης.6.2007, για τις οποίες έχει παράσχει στην Εταιρεία την από 30.8.2007 σχετική έκθεση επισκόπησης ενδιάμεσης οικονομικής πληροφόρησης.

Τα στοιχεία και οι πληροφορίες της προαναφερθείσας δήλωσης του Ορκωτού Ελεγκτή – Λογιστή κού Κασιμάτη, περιλαμβάνονται στο Ενημερωτικό Δελτίο, με την μορφή και στο πλαίσιο στο οποίο περιλαμβάνονται, κατόπιν σχετικής συναίνεσης του εν λόγω Ορκωτού Ελεγκτή – Λογιστή.

Η Διοίκηση της Εταιρείας δηλώνει ότι μετά την 30.6.2007 δεν έχει επέλθει ουσιαστική αλλαγή στην Κεφαλαιακή Διάρθρωση και Συνολικό Καθαρό Χρηματοοικονομικό Χρέος του Ομίλου, όπως αυτό απεικονίστηκε στους παραπάνω πίνακες.

3.18.1 Δήλωση για την Επάρκεια του Κεφαλαίου Κίνησης

Η Διοίκηση του Ομίλου BETANET δηλώνει ότι κατά την άποψη της, το κεφάλαιο κίνησης της Εταιρείας και του Ομίλου της για τους επόμενους 12 μήνες επαρκεί για τις τρέχουσες δραστηριότητες του.

Ο Ορκωτός Ελεγκτής – Λογιστής κ. Γεώργιος Κασιμάτης (Α.Μ. ΣΟΕΛ 10841) της ελεγκτικής εταιρείας «PKF ΕΥΡΩΕΛΕΓΚΤΙΚΗ Α.Ε.», με σχετική επιστολή του δηλώνει την εκτίμησή του ότι το κεφάλαιο κίνησης της εταιρείας BETANET Α.Β.Ε.Ε. και του Ομίλου της κρίνεται επαρκές και μπορεί να καλύψει τις τρέχουσες δραστηριότητες του Ομίλου για τους 12 επόμενους μήνες.

Τα στοιχεία και οι πληροφορίες της προαναφερθείσας δήλωσης του Ορκωτού Ελεγκτή – Λογιστή κού Κασιμάτη, περιλαμβάνονται στο Ενημερωτικό Δελτίο, με την μορφή και στο πλαίσιο στο οποίο περιλαμβάνονται, κατόπιν σχετικής συναίνεσης του εν λόγω Ορκωτού Ελεγκτή – Λογιστή.

3.19 Pro Forma Χρηματοοικονομικές Πληροφορίες Αποτελεσμάτων Λόγω της Απόφασης Πώλησης του 51% της Συμμετοχής της ΒΕΤΑΝΕΤ Α.Β.Ε.Ε. στην εταιρεία ΕΚΑΤ – ΕΤΑΝ ΑΤΕ.

3.19.1 Γενικές Πληροφορίες Για την Συναλλαγή

Η Ετήσια Τακτική Γενική Συνέλευση των Μετόχων της ΒΕΤΑΝΕΤ Α.Β.Ε.Ε. της 20/6/2007, αποφάσισε, μεταξύ άλλων την μεταβίβαση του πλειοψηφικού ποσοστού συμμετοχής (51%) στην θυγατρική της εταιρεία ΕΚΑΤ – ΕΤΑΝ ΑΤΕ. Η εν λόγω μεταβίβαση εντάσσεται στο πλαίσιο της ευρύτερης αναδιάρθρωσης των συμμετοχών της Εταιρείας, με σκοπό την αποδοτικότερη αξιοποίηση των επενδεδυμένων κεφαλαίων. Ήδη οι διαδικασίες που αφορούν στην εν λόγω μεταβίβαση και τις οποίες συντονίζει κατόπιν των σχετικών εξουσιοδοτήσεων που παρασχέθηκαν από την ως άνω Τακτική Γενική Συνέλευση το Διοικητικό Συμβούλιο της Εταιρείας, έχουν ξεκινήσει και βρίσκονται σε εξέλιξη νομικός, οικονομικός και επιχειρηματικός έλεγχος της θυγατρικής εταιρείας από τους υποψήφιους αγοραστές του ως άνω πλειοψηφικού ποσοστού συμμετοχής, οι οποίοι έλεγχοι δεν έχουν ακόμη ολοκληρωθεί, ούτε μπορεί να παρασχεθεί κατά την παρούσα χρονική στιγμή ασφαλής εκτίμηση σχετικά με τον ακριβή χρόνο ολοκλήρωσής τους.

Συγκεκριμένα, οι βασικοί λόγοι για τους οποίους η Τακτική Γενική Συνέλευση της 20.6.2007 αποφάσισε την παραπάνω μεταβίβαση, σύμφωνα με την Διοίκηση της Εταιρείας, είναι οι παρακάτω:

- Η επικέντρωση της ΒΕΤΑΝΕΤ στο βασικό παραγωγικό αντικείμενό της (Core business) στο οποίο τα περιθώρια κερδοφορίας και ανάπτυξης είναι σημαντικά υψηλότερα (το αντικείμενο δραστηριότητας της ΒΕΤΑΝΕΤ Α.Β.Ε.Ε. παρατίθεται αναλυτικά στην ενότητα 3.9 «Επιχειρηματική Δραστηριότητα»).
- Η βαθμιαία μείωση των περιθωρίων κέρδους της ΕΚΑΤ-ΕΤΑΝ ΑΤΕ, καθώς και της δυνατότητας μεσοπρόθεσμης ανάπτυξής της λόγω του έντονου ανταγωνισμού και της συνεχιζόμενης δυσμενούς συγκυρίας για τις κατασκευαστικές εταιρείες, σε συνδυασμό με τη μέχρι σήμερα ανάγκη χρηματοδοτικής υποστήριξης της δραστηριότητας μέσω δανεισμού, με τη πρόσθεση δηλαδή πρόσθετου χρηματοοικονομικού κόστους.
- Η αποδέσμευση μέρους των επενδεδυμένων κεφαλαίων στην ΕΚΑΤ-ΕΤΑΝ ΑΤΕ και η επωφελέστερη αξιοποίησή τους για την ανάπτυξη δραστηριοτήτων συνδεδεμένων με την εκμετάλλευση της ακίνητης περιουσίας που διαθέτει η εταιρεία στο Σχηματάρι και την Κομοτηνή (σχετική αναφορά γίνεται στο κεφάλαιο 3.21 «Πληροφορίες για την Στρατηγική, Τάσεις και Προοπτικές»), και για λοιπές, στρατηγικής φύσεως επιλογές με υψηλότερη απόδοση και μικρότερο πεδίο ανταγωνισμού.
- Επιπλέον πρέπει να σημειωθεί ότι έχει ολοκληρωθεί η μεταβίβαση προς την ΒΕΤΑΝΕΤ Α.Β.Ε.Ε. μέρους της συμμετοχής που κατείχε η ΕΚΑΤ-ΕΤΑΝ ΑΤΕ στην εταιρεία ΜΑΡΙΝΕΣ ΡΟΔΟΥ Α.Ε. (η σχετική σύμβαση περιγράφεται στο κεφάλαιο «Σημαντικές Συμβάσεις»). Η ΜΑΡΙΝΕΣ ΡΟΔΟΥ αποτελούσε ίσως το περιουσιακό της στοιχείο της θυγατρικής με τις μεγαλύτερες προοπτικές ανάπτυξης, καθώς εκτιμήθηκε ότι είναι η μόνη επένδυση, μέσω της οποίας μπορεί να διασφαλισθεί η υλοποίηση και αποδοτικότητα της συγκεκριμένης επένδυσης, αλλά παράλληλα και η αποκομιδή των μεγίστων δυνατών υπεραξιών.

Σημειώνεται πάντως ότι με βάση την σχετική ως άνω απόφαση της Τακτικής Γενικής Συνέλευσης, η διαδικασία της μεταβίβασης της συμμετοχής αυτής πρέπει να έχει ολοκληρωθεί το αργότερο μέχρι την 31.12.2007, το δε τίμημα δε για την εν λόγω μεταβίβαση δεν μπορεί να υπολείπεται της καθαρής θέσης της ΕΚΑΤ-ΕΤΑΝ ΑΤΕ .

Όταν ολοκληρωθεί η εν λόγω μεταβίβαση, η ΕΚΑΤ – ΕΤΑΝ Α.Τ.Ε. θα αναφέρεται στις οικονομικές καταστάσεις της ΒΕΤΑΝΕΤ Α.Β.Ε.Ε. ως συμμετοχή με ποσοστό 49%.

3.19.2 Άτυπες Pro Forma Χρηματοοικονομικές Πληροφορίες Αποτελεσμάτων Χρήσεων 2005, 2006 και Περιόδου 1.1-30.6.2007

Ακολουθώς παρατίθενται οι άτυπες pro forma χρηματοοικονομικές πληροφορίες αποτελεσμάτων χρήσεων 2005, 2006 και περιόδου 1.1-30.6.2007, οι οποίες προετοιμάστηκαν από την Εταιρεία με βάση τα δεδομένα και τις παραδοχές που παρουσιάζονται ακολούθως:

Σκοπός Κατάρτισης των Pro – Forma Οικονομικών Καταστάσεων

Σύμφωνα με τις αποφάσεις της Τακτικής Γενικής Συνέλευσης των μετόχων της BETANET ABEE στις 20/6/2007, αποφασίστηκε η μεταβίβαση του πλειοψηφικού πακέτου της εταιρείας EKAT-ETAN ATE μέχρι τις 31/12/2007.

Σύμφωνα με τα οριζόμενα στην ενότητα 20.2 του Παραρτήματος I του Κανονισμού (ΕΚ) 809/2004 των Ευρωπαϊκών Κοινοτήτων, η προτιθέμενη πώληση της EKAT-ETAN ATE, θα επέφερε μεταβολή της συνολικής κατάστασης της BETANET ABEE, καθώς συντρέχει το κριτήριο του 25% που ορίζουν οι οδηγίες της CESR (Ref: CESR/05-054b - February 2005, στοιχεία 91 και 92) όσον αφορά τον ενοποιημένο κύκλο εργασιών της χρήσης 2006. Συγκεκριμένα, ο κύκλος εργασιών της EKAT-ETAN ATE της χρήσης 2006 αντιπροσωπεύει ποσοστό 41,8% του κύκλου εργασιών του Ομίλου BETANET, όπως προκύπτει από τον παρακάτω πίνακα:

(ποσά σε χιλ. €)	Χρήση 2006		
	ΟΜΙΛΟΣ BETANET	EKAT-ETAN ATE	%
Κύκλος Εργασιών Ομίλου	35.993	15.039	41,8
Κέρδη μετά από Φόρους & Δικαιώματα Μειοψηφίας	2.775	586	21,1
Σύνολο Ενεργητικού Ομίλου 31.12.2006	126.336	44.109	34,9

Η Ενότητα 20.2 του Παραρτήματος I του Κανονισμού (ΕΚ) 809/2004 των Ευρωπαϊκών Κοινοτήτων, ορίζει ότι σε περίπτωση σημαντικής μεταβολής της συνολικής κατάστασης του Εκδότη θα πρέπει να περιγραφεί ο τρόπος με τον οποίο η συναλλαγή θα είχε επηρεάσει τα περιουσιακά στοιχεία, τις υποχρεώσεις και αποτελέσματα του Εκδότη εάν η συναλλαγή λάμβανε χώρα στην αρχή της περιόδου που καλύπτουν οι χρηματοοικονομικές πληροφορίες. Η υποχρέωση αυτή ικανοποιείται συνήθως με την σύνταξη άτυπων χρηματοοικονομικών πληροφοριών.

Ως εκ τούτου, λόγω της προγραμματιζόμενης μεταβίβασης του πλειοψηφικού πακέτου της εταιρείας EKAT-ETAN ATE, σύμφωνα με τα οριζόμενα στην ενότητα 20.2 του Παραρτήματος I του Κανονισμού (ΕΚ) 809/2004 των Ευρωπαϊκών Κοινοτήτων, συντάχθηκαν άτυπες (pro forma) καταστάσεις αποτελεσμάτων για τις χρήσεις 2005 & 2006 και για την περίοδο 1/1 – 30/6/2007, στις οποίες το ποσοστό συμμετοχής της BETANET ABEE στην EKAT-ETAN ATE ανέρχεται σε 49%.

Οι Pro-forma καταστάσεις αποτελεσμάτων της περιόδου 1/1 – 30/6/2007 και των χρήσεων 2006 & 2005 συντάχθηκαν σύμφωνα με τις διατάξεις του παραρτήματος II του Κανονισμού 809/2004 της Επιτροπής των Ευρωπαϊκών Κοινοτήτων προκειμένου να περιληφθούν στο Ενημερωτικό Δελτίο το οποίο θα συνταχθεί στα πλαίσια της αύξησης του Μετοχικού Κεφαλαίου της εταιρείας «BETANET ABEE». Οι Pro-forma καταστάσεις αποτελεσμάτων καταρτίστηκαν μόνο για ενδεικτικούς σκοπούς προκειμένου να παρουσιασθεί η οικονομική κατάσταση του Ομίλου BETANET όπως αυτή θα είχε, αν η συμμετοχή στην EKAT-ETAN ATE είχε μειωθεί από 100% σε 49% από την 31/12/2004.

Λόγω της φύσης τους οι καταστάσεις αποτελεσμάτων Pro-forma αφορούν μια υποθετική κατάσταση και συνεπώς δεν αντικατοπτρίζουν την πραγματική χρηματοοικονομική κατάσταση του Ομίλου BETANET ή τα πραγματικά αποτελέσματά του.

Για τις Pro-forma καταστάσεις αποτελεσμάτων, των οποίων η βάση κατάρτισης είναι οι ίδιες λογιστικές πολιτικές που εφαρμόζει ο Όμιλος BETANET, έλαβε γνώση η Διοίκηση και ελέγχθηκαν από Ορκωτό Ελεγκτή Λογιστή.

Πλαίσιο Κατάρτισης των Pro Forma Οικονομικών Καταστάσεων

Οι Pro-forma καταστάσεις αποτελεσμάτων της περιόδου 1/1 – 30/6/2007 και των χρήσεων 2006 & 2005, συντάχθηκαν βάσει των εγκεκριμένων από τα Διοικητικά Συμβούλια των εταιρειών και ελεγμένων από Ορκωτούς Ελεγκτές Οικονομικών Καταστάσεων της ίδιας ημερομηνίας και βάσει συγκεκριμένων παραδοχών και υποθέσεων που αναφέρονται παρακάτω. Οι Pro-forma καταστάσεις αποτελεσμάτων έχουν συνταχθεί βάσει των παρακάτω ελεγμένων Οικονομικών Καταστάσεων.

Εταιρεία	Τύπος οικονομικών καταστάσεων	Ελεγκτής	Ελεγκτική εταιρεία
BETANET ABEE	Ενοποιημένες	Γεώργιος Κασιμάτης	PKF ΕΥΡΩΕΛΕΓΚΤΙΚΗ
EKAT-ETAN ATE	Ατομικές	Γεώργιος Κασιμάτης	PKF ΕΥΡΩΕΛΕΓΚΤΙΚΗ

Παραδοχές – Υποθέσεις για την Σύνταξη των Pro – Forma Οικονομικών Καταστάσεων

Οι παραδοχές που έγιναν για τη σύνταξη των Pro-forma Οικονομικών Καταστάσεων είναι οι κατωτέρω:

- Η EKAT – ETAN Α.Τ.Ε. μέχρι σήμερα ενοποιείται στις ενοποιημένες οικονομικές καταστάσεις της BETANET Α.Β.Ε.Ε. με την μέθοδο της ολικής ενοποίησης και με ποσοστό 100%. Μετά την πώληση του 51% της EKAT – ETAN Α.Τ.Ε., όταν και εφόσον αυτή συντελεστεί, και δεδομένου ότι δεν θα υπάρξει κάποια μεταβολή σε σχέση με τα σημερινά δεδομένα, η εν λόγω εταιρεία, όπως και οι λοιπές συγγενείς εταιρείες της BETANET ABEE, θα ενσωματώνεται στις εταιρικές οικονομικές καταστάσεις της BETANET ABEE με τη μέθοδο της Καθαρής Θέσης με 49%. Στις Σημειώσεις των εν λόγω εταιρικών οικονομικών καταστάσεων θα παρατίθενται οι διαφορές της αποτίμησης των συγγενών εταιρειών της BETANET ABEE με τη μέθοδο της Καθαρής Θέσης από τις αντίστοιχες αξίες κτήσης. Οι αξίες κτήσης αυτές είναι αυτές στις οποίες αποτιμώνται οι συγγενείς επιχειρήσεις της BETANET ABEE στις εταιρικές οικονομικές καταστάσεις της BETANET ABEE, όσο αυτή ως μητρική εταιρεία συντάσσει ενοποιημένες οικονομικές καταστάσεις.
- Ως ημερομηνία μεταβίβασης της συμμετοχής της BETANET ABEE στην EKAT-ETAN ATE θεωρήθηκε η 31η Δεκεμβρίου 2004.
- Η πώληση του 51% γίνεται στο book value και έτσι προκύπτει μηδενικό αποτέλεσμα από τη συναλλαγή αυτή.
- Οι συγγενείς εταιρείες (EKAT-ETAN, ΣΥΠΡΟ) αποτιμώνται με τη μέθοδο της καθαρής θέσης.
- Οι κοινοπραξίες στις οποίες συμμετέχει η EKAT-ETAN απεικονίζονταν στις οικονομικές καταστάσεις της EKAT-ETAN στην αξία κτήσης τους και στις ενοποιημένες οικονομικές καταστάσεις του Ομίλου BETANET με τη μέθοδο της καθαρής θέσης, σύμφωνα με τα ποσοστά που απεικονίζονται στον κάτωθι πίνακα. Στα πλαίσια της σύνταξης των pro – forma οικονομικών καταστάσεων, από 31.12.2004 παύουν οι κοινοπραξίες αυτές να απεικονίζονται απευθείας στις ενοποιημένες οικονομικές καταστάσεις του Ομίλου BETANET, αλλά παρουσιάζονται έμμεσα σε αυτές, μέσα από την ενσωμάτωσή τους, με τη μέθοδο της καθαρής θέσης και σύμφωνα με τα κάτωθι ποσοστά, στις οικονομικές καταστάσεις της EKAT-ETAN και την ενσωμάτωση της EKAT-ETAN με τη μέθοδο της καθαρής θέσης και ποσοστό 49% στις οικονομικές καταστάσεις της BETANET. Με τον τρόπο αυτό από 31.12.2004 η BETANET αναγνωρίζει στα αποτελέσματά της το 49% της αναλογίας στα αποτελέσματα των κοινοπραξιών της EKAT-ETAN, αντί του 100% της αναλογίας στα αποτελέσματα των κοινοπραξιών της EKAT-ETAN, που αναγνώριζε όσο η EKAT-ETAN αποτελούσε κατά 100% θυγατρική της BETANET. Η EKAT-ETAN συμμετέχει κατά την 31/12/2005, 31/12/2006 και 30/6/2007 στις κάτωθι κοινοπραξίες με τα ακόλουθα ποσοστά:

Κ/Ξ ΕΔΡΑΣΗ ΨΑΛΛΙΔΑΣ ΑΤΕ JP ΑΒΑΞ ΑΕ EKAT-ETAN ΑΤΕ ΑΤΟΜΟΝ ΑΤΕ ΗΛΙΟΧΩΡΑ ΑΤΕ	25%
Κ/Ξ EKAT-ETAN ΑΤΕ ΟΔΟΜΗΧΑΝΙΚΗ	70%
Κ/Ξ EKAT-ETAN ΑΤΕ JOP ERGOTECH ΑΤΑΛΕΖΑ LTD	89%

- Μετά την πώληση του 51% της εταιρείας EKAT – ETAN ΑΤΕ, και το συνεπαγόμενο χαρακτηρισμό της EKAT-ETAN από θυγατρική σε συγγενή και δεδομένου ότι μέχρι και τις 30.6.2007 δεν υπάρχει άλλη θυγατρική εταιρεία της BETANET τέτοια ώστε η BETANET να υποχρεούται στη σύνταξη ενοποιημένων οικονομικών καταστάσεων, τα στοιχεία του ενεργητικού και του παθητικού των οικονομικών καταστάσεων της BETANET, στις οποίες θα ενσωματώνονται και οι συγγενείς εταιρείες με τη μέθοδο της καθαρής θέσης, θα ταυτίζονται με τα εταιρικά στοιχεία της εταιρείας BETANET Α.Β.Ε.Ε., με εξαίρεση τα κονδύλια «Συμμετοχές σε συγγενείς επιχειρήσεις» του Ενεργητικού και «Υπόλοιπο κερδών εις νέο» του Παθητικού, τα οποία δύναται να επηρεαστούν από την αποτίμηση των συγγενών επιχειρήσεων με τη μέθοδο της καθαρής θέσης. Ως εκ τούτου τα στοιχεία του ενεργητικού και του παθητικού της 31/12/2005, της 31/12/2006 και 30/6/2007, τα οποία εμφανίζονται στις δημοσιευμένες εταιρικές οικονομικές καταστάσεις των αντίστοιχων χρήσεων και της αντίστοιχης περιόδου, παρουσιάζουν με τρόπο αντιπροσωπευτικό τα στοιχεία του ενεργητικού και παθητικού, ως αυτά θα είχαν εάν η πώληση του 51% της EKAT – ETAN ΑΤΕ είχε λάβει χώρα την 31/12/2004, αφού ληφθεί υπόψη η παρατήρηση που προαναφέρθηκε και με το δεδομένο ότι η επίπτωση στα αποτελέσματα του Ομίλου της BETANET Α.Β.Ε.Ε. λόγω της συγκεκριμένης συναλλαγής (αποτίμηση συγγενών με την καθαρή θέση) δεν είναι ουσιώδης (όπως προκύπτει από τους σχετικούς πίνακες των άτυπων pro forma χρηματοοικονομικών πληροφοριών αποτελεσμάτων).

- Η εταιρεία BETANET έχει προβεί σε πωλήσεις αποθεμάτων ετοιμών προϊόντων προς την τεχνική εταιρεία EKAT-ETAN (το ύψος των πωλήσεων αυτών αναφέρεται στις υπ' αριθμό (1) σημειώσεις των κάτωθι Πινάκων Pro-forma). Τα αποθέματα αυτά έχουν ενσωματωθεί στο κόστος παραγωγής κάθε χρήσης της EKAT-ETAN και δεν αποτελούν μένοντα αποθέματα κατά την 31/12/2005, 31/12/2006 και 30/6/2007. Συνεπώς δεν υπάρχει μη πραγματοποιημένο κέρδος από τις συναλλαγές αυτές μεταξύ επενδυτή και συγγενούς επιχείρησης, το οποίο θα έπρεπε να απαλειφθεί κατά το ποσοστό συμμετοχής στην συγγενή επιχείρηση, σύμφωνα και με τα προβλεπόμενα στο ΔΛΠ 28.

- Για την EKAT-ETAN θεωρήθηκε ότι η μέθοδος της καθαρής θέσης εφαρμόστηκε για πρώτη φορά την 31.12.2004 και έτσι σωρευτικά η διαφορά της αναλογίας της συμμετοχής της BETANET (49%) στα ίδια κεφάλαια της EKAT-ETAN ποσού 1.121 χιλ. Ευρώ θα καταχωρείτο επ'ωφελεία των Pro-Forma αποτελεσμάτων της χρήσης 2004. Η αποτίμηση της EKAT-ETAN με την μέθοδο της καθαρής θέσης κατά την 31.12.2005 θα επιβάρυνε τα αποτελέσματα της χρήσης 2005 κατά 102 χιλ. Ευρώ.

Το ποσό των 1.121 χιλ. ευρώ προκύπτει ως εξής:

Αναλογία 49% της BETANET στην καθαρή θέση της EKAT-ETAN ΑΤΕ την 31/12/2004: €	6.445.545,40
Αξία κτήσης του 49% της συμμετοχής της BETANET στην EKAT-ETAN την 31/12/2004: €	5.324.567,68
Προσαρμογή συμμετοχής σε EKAT-ETAN λόγω αποτίμησης με μέθοδο καθαρής θέσης	€ 1.120.977,72

Το ποσό των 102 χιλ. ευρώ προκύπτει ως εξής:

Αναλογία 49% της BETANET στην καθαρή θέση της EKAT-ETAN ΑΤΕ την 31/12/2004: €	6.445.545,40
Αναλογία 49% της BETANET στην καθαρή θέση της EKAT-ETAN ΑΤΕ την 31/12/2005: €	6.344.039,65
Προσαρμογή συμμετοχής σε EKAT-ETAN λόγω αποτίμησης με μέθοδο καθαρής θέσης	€ -101.505,75

Πίνακες Άτυπων Pro Forma Χρηματοοικονομικών Πληροφοριών – Επεξήγηση Προσαρμογών

Περίοδος 1/1 – 30/6/2007

(ποσά σε χιλ. Ευρώ)	Ιστορικές δημοσιευμένες πληροφορίες		Pro Forma	
	ΟΜΙΛΟΣ BETANET	EKAT-ETAN	Εγγραφές προσαρμογής	Κατάσταση αποτελεσμάτων
Εσοδα	17.807	7.394	5.933 ⁽¹⁾	11.874 ⁽⁵⁾
Άλλα έσοδα εκμεταλλεύσεως	56	61	7 ⁽²⁾	49
Αναλώσεις πρώτων υλών και υλικών	-3.649	-1.912	-451 ⁽³⁾	-3.199
Παροχές σε εργαζομένους	-1.597	-675	-675	-922
Δαπάνες αποσβέσεων απομειώσεων	-945	-261	-261	-684
Άλλα έξοδα εκμεταλλεύσεως	-7.919	-3.503	-3.503	-4.416
Λειτουργικά κέρδη	3.753	1.105	1.051	2.702
Χρηματοοικονομικά αποτελέσματα	-2.108	-782	-782	-1.326
Κέρδη (Ζημιές) από συγγενείς επιχειρήσεις	72	0	-83 ⁽⁴⁾	155
Κέρδη προ φόρων	1.717	322	186	1.531
Φόρος εισοδήματος	-435	-152	-152	-283
Καθαρά κέρδη περιόδου	1.282	170	34	1.248

⁽¹⁾ Απάλειψη του τζίρου της EKAT-ETAN μείον των ενδοεταιρικών πωλήσεων μεταξύ BETANET-EKAT ETAN ποσού 1.461 χιλ. Ευρώ

⁽²⁾ Το ποσό των 7 χιλ. Ευρώ αναφέρεται στα μη ενδοεταιρικά έσοδα της EKAT - ETAN και προκύπτει αν από το ποσό των € 61χιλ. αφαιρεθούν € 54 χιλ. κέρδος που προέκυψε από την πώληση οικοπέδου της EKAT-ETAN στην BETANET.

⁽³⁾ Απάλειψη του σχετικού κονδυλίου της EKAT-ETAN μείον των ενδοεταιρικών απαλείψεων ποσού 1.461 χιλ Ευρώ. Η παρούσα προσαρμογή και η ισόποση προσαρμογή υπ' αριθμ. (1) περιλαμβάνουν διεταιρικές συναλλαγές που είχαν απαλειφθεί κατά την ενοποίηση της θυγατρικής EKAT-ETAN. Τα ποσά των εσόδων και εξόδων λαμβάνονται πλέον υπόψη αφού δεν συντρέχει λόγος ενοποίησης θυγατρικής και συνεπώς απάλειψής τους. Ύστερα από τις εγγραφές προσαρμογής τα αντίστοιχα κονδύλια ταυτίζονται με αυτά της μητρικής εταιρείας BETANET, όπως αυτά εμφανίζονται στις δημοσιευμένες οικονομικές καταστάσεις της Εταιρείας της περιόδου 1.1-30.6.2007.

⁽⁴⁾ Το ποσό των 83 χιλ. Ευρώ προκύπτει από την ενσωμάτωση της ΕΚΑΤ- ΕΤΑΝ στις οικονομικές καταστάσεις της ΒΕΤΑΝΕΤ με την μέθοδο της καθαρής θέσης την 30.6.2007.

⁽⁵⁾ Σημειώνεται ότι τα έσοδα (πωλήσεις) ύψους € 11.874 χιλ. τα οποία εμφανίζονται στις pro forma οικονομικές καταστάσεις του Ομίλου της περιόδου 1.1-30.6.2007 (και τα οποία προκύπτουν μετά την απόλειψη των εσόδων της ΕΚΑΤ – ΕΤΑΝ ΑΤΕ μείον των ενδοεταιρικών συναλλαγών μεταξύ των δύο εταιρειών), ταυτίζονται και αποτελούν τα έσοδα (πωλήσεις) της μητρικής εταιρείας ΒΕΤΑΝΕΤ Α.Β.Ε.Ε., όπως αυτά εμφανίζονται στις δημοσιευμένες οικονομικές καταστάσεις της Εταιρείας της περιόδου 1.1-30.6.2007.

Χρήση 2006

(ποσά σε χιλ. Ευρώ)	Ιστορικές δημοσιευμένες πληροφορίες		Pro Forma	
	ΟΜΙΑΟΣ ΒΕΤΑΝΕΤ	ΕΚΑΤ-ΕΤΑΝ	Εγγραφές προσαρμογής	Κατάσταση αποτελεσμάτων
Εσοδα	35.993	15.039	14.039 ⁽¹⁾	21.954 ⁽⁴⁾
Άλλα έσοδα εκμεταλλεύσεως	307	21	21	289
Αναλώσεις πρώτων υλών και υλικών	-7.520	-3.258	-3.258	-4.262
Παροχές σε εργαζομένους	-2.504	-951	-951	-1.554
Δαπάνες αποσβέσεων απομειώσεων	-2.600	-520	-520	-2.081
Άλλα έξοδα εκμεταλλεύσεως	-16.893	-7.985	-6.985 ⁽²⁾	-9.896
Λειτουργικά κέρδη	6.783	2.347	2.347	4.450
Χρηματοοικονομικά αποτελέσματα	-3.015	-1.262	-1.262	-1.754
Κέρδη (Ζημιές) από συγγενείς επιχειρήσεις	218	-14	-230 ⁽³⁾	448
Κέρδη προ φόρων	3.985	1.071	856	3.130
Φόρος εισοδήματος	-1.210	-485	-486	-724
Καθαρά κέρδη περιόδου	2.775	586	370	2.406

⁽¹⁾ Απόλειψη του τζίρου της ΕΚΑΤ-ΕΤΑΝ μείον των ενδοεταιρικών πωλήσεων μεταξύ ΒΕΤΑΝΕΤ-ΕΚΑΤ ΕΤΑΝ ποσού 1.000 χιλ. Ευρώ.

⁽²⁾ Απόλειψη του σχετικού κονδυλίου της ΕΚΑΤ-ΕΤΑΝ μείον των ενδοεταιρικών απαλείψεων ποσού 1.000 χιλ. Ευρώ. Η παρούσα προσαρμογή και η ισόποση προσαρμογή υπ' αριθμ. (1) περιλαμβάνουν διεταιρικές συναλλαγές που είχαν απαληφθεί κατά την ενοποίηση της θυγατρικής ΕΚΑΤ-ΕΤΑΝ. Τα ποσά των εσόδων και εξόδων λαμβάνονται πλέον υπόψη αφού δεν συντρέχει λόγος ενοποίησης θυγατρικής και συνεπώς απόλειψής τους. Ύστερα από τις εγγραφές προσαρμογής τα αντίστοιχα κονδύλια ταυτίζονται με αυτά της μητρικής εταιρείας ΒΕΤΑΝΕΤ, όπως αυτά εμφανίζονται στις δημοσιευμένες οικονομικές καταστάσεις της Εταιρείας της χρήσης 1.1-31.12.2006.

⁽³⁾ Ενσωμάτωση της ΕΚΑΤ-ΕΤΑΝ στις οικονομικές καταστάσεις της ΒΕΤΑΝΕΤ με την μέθοδο της καθαρής θέσης: 341 χιλ. Ευρώ.

Απαλοιφή των κερδών της ΕΚΑΤ-ΕΤΑΝ που προέρχεται από συγγενείς επιχειρήσεις (ΕΚΑΤ-Κύπρος) και ενσωματώθηκε στις ενοποιημένες καταστάσεις του Ομίλου: - 111 χιλ. Ευρώ.

⁽⁴⁾ Σημειώνεται ότι τα έσοδα (πωλήσεις) ύψους € 21.954 χιλ. τα οποία εμφανίζονται στις pro forma οικονομικές καταστάσεις του Ομίλου της χρήσης 1.1-31.12.2006 (και τα οποία προκύπτουν μετά την απόλειψη των εσόδων της ΕΚΑΤ – ΕΤΑΝ ΑΤΕ μείον των ενδοεταιρικών συναλλαγών μεταξύ των δύο εταιρειών), ταυτίζονται και αποτελούν τα έσοδα (πωλήσεις) της μητρικής εταιρείας ΒΕΤΑΝΕΤ Α.Β.Ε.Ε., όπως αυτά εμφανίζονται στις δημοσιευμένες οικονομικές καταστάσεις της Εταιρείας της χρήσης 1.1-31.12.2006.

Χρήση 2005

(ποσά σε χιλ. Ευρώ)	Ιστορικές δημοσιευμένες πληροφορίες		Pro Forma	
	ΟΜΙΑΟΣ ΒΕΤΑΝΕΤ	ΕΚΑΤ-ΕΤΑΝ	Εγγραφές προσαρμογής	Κατάσταση αποτελεσμάτων
Εσοδα	29.206	12.947	12.686 ⁽¹⁾	16.520 ⁽⁴⁾

Άλλα έσοδα εκμεταλλεύσεως	370	0	0	370
Αναλώσεις πρώτων υλών και υλικών	-7.625	-3.773	-3.512 ⁽²⁾	-4.113
Παροχές σε εργαζομένους	-2.165	-1.029	-1.029	-1.136
Δαπάνες αποσβέσεων απομειώσεων	-1.373	-415	-414	-959
Άλλα έξοδα εκμεταλλεύσεως	-11.589	-5.573	-5.573	-6.016
Λειτουργικά κέρδη	6.824	2.158	2.158	4.666
Χρηματοοικονομικά αποτελέσματα	-1.996	-794	-794	-1.203
Κέρδη (Ζημιές) από συγγενείς επιχειρήσεις	295	115	- 469 ⁽³⁾	764
Κέρδη προ φόρων	5.123	1.479	895	4.228
Φόρος εισοδήματος	-782	-286	-286	-496
Καθαρά κέρδη περιόδου	4.340	1.193	608	3.732

⁽¹⁾ Απόλειψη του τζίρου της ΕΚΑΤ-ΕΤΑΝ μείον των ενδοεταιρικών πωλήσεων μεταξύ ΒΕΤΑΝΕΤ-ΕΚΑΤ ΕΤΑΝ ποσού 261 χιλ. Ευρώ.

⁽²⁾ Απόλειψη του σχετικού κονδυλίου της ΕΚΑΤ-ΕΤΑΝ μείον των ενδοεταιρικών απαλείψεων ποσού 261 χιλ Ευρώ. Η παρούσα προσαρμογή και η ισόποση προσαρμογή υπ' αριθμ. (1) περιλαμβάνουν διεταιρικές συναλλαγές που είχαν απαληφθεί κατά την ενοποίηση της θυγατρικής ΕΚΑΤ-ΕΤΑΝ. Τα ποσά των εσόδων και εξόδων λαμβάνονται πλέον υπόψη αφού δεν συντρέχει λόγος ενοποίησης θυγατρικής και συνεπώς απόλειψής τους. Ύστερα από τις εγγραφές προσαρμογής τα αντίστοιχα κονδύλια ταυτίζονται με αυτά της μητρικής εταιρείας ΒΕΤΑΝΕΤ, όπως αυτά εμφανίζονται στις δημοσιευμένες οικονομικές καταστάσεις της Εταιρείας της χρήσης 1.1-31.12.2005.

⁽³⁾ Αναλογία μερισμάτων (49%) επί ποσού 1.400.000 της ΕΚΑΤ ΕΤΑΝ το οποίο αναλογούσε στην ΒΕΤΑΝΕΤ για την χρήση 2005 και απαλείφθηκε στα ενοποιημένα αποτελέσματα: 686 χιλ. Ευρώ
Εφαρμογή της ενσωμάτωσης της ΕΚΑΤ ΕΤΑΝ στις οικονομικές καταστάσεις της ΒΕΤΑΝΕΤ με την μέθοδο της καθαρής θέσης: - 102 χιλ. Ευρώ.

Απαλοιφή των κερδών της ΕΚΑΤ ΕΤΑΝ που προέρχεται από συγγενείς επιχειρήσεις (Κ/Ξ ΕΔΡΑΣΗ ΨΑΛΛΙΔΑΣ ΑΤΕ J&P ΑΒΑΞ ΑΕ ΕΚΑΤ-ΕΤΑΝ ΑΤΕ ΑΤΟΜΟΝ ΑΤΕ ΗΛΙΟΧΩΡΑ ΑΤΕ) και ενσωματώθηκε στις ενοποιημένες καταστάσεις του Ομίλου: -115 χιλ. Ευρώ.

⁽⁴⁾ Σημειώνεται ότι τα έσοδα (πωλήσεις) ύψους € 16.520 χιλ. τα οποία εμφανίζονται στις pro forma οικονομικές καταστάσεις του Ομίλου της χρήσης 1.1-31.12.2005 (και τα οποία προκύπτουν μετά την απόλειψη των εσόδων της ΕΚΑΤ – ΕΤΑΝ ΑΤΕ μείον των ενδοεταιρικών συναλλαγών μεταξύ των δύο εταιρειών), ταυτίζονται και αποτελούν τα έσοδα (πωλήσεις) της μητρικής εταιρείας ΒΕΤΑΝΕΤ Α.Β.Ε.Ε., όπως αυτά εμφανίζονται στις δημοσιευμένες οικονομικές καταστάσεις της Εταιρείας της χρήσης 1.1-31.12.2005.

3.19.3 Έκθεση Επιβεβαίωσης Ορκωτού Ελεγκτή Λογιστή επί των Άτυπων (Pro Forma) Καταστάσεων Αποτελεσμάτων Χρήσης

Ακολούθως παρατίθεται αυτούσια η έκθεση του Ορκωτού Ελεγκτή Λογιστή και Γεωργίου Κασιμάτη (ΑΜ ΣΟΕΛ 10841) της εταιρείας «ΡΚΦ ΕΥΡΩΕΛΕΓΚΤΙΚΗ Α.Ε.», επί των άτυπων Pro Forma χρηματοοικονομικών πληροφοριών:

«Προς τη Διοίκηση της Ανώνυμης Εταιρείας «ΒΕΤΑΝΕΤ Α.Β.Ε.Ε.»

Υποβάλλουμε την έκθεσή μας σχετικά με τις άτυπες (Pro forma) καταστάσεις αποτελεσμάτων χρήσης (Pro forma καταστάσεις αποτελεσμάτων χρήσης) που καθορίζονται στο παράρτημα ΙΙ του Κανονισμού 809/2004 της Επιτροπής των Ευρωπαϊκών Κοινοτήτων (ΕΕΛ 149/ 30.04.2004). Οι «Pro forma καταστάσεις αποτελεσμάτων χρήσης» έχουν συνταχθεί, για επεξηγηματικούς λόγους μόνο, για να παρέχουν τις πληροφορίες για το πώς διαμορφώνονται τα οικονομικά μεγέθη του Ομίλου της «ΒΕΤΑΝΕΤ Α.Β.Ε.Ε.» λαμβάνοντας σαν υπόθεση ότι η «ΕΚΑΤ-ΕΤΑΝ Α.Τ.Ε.» παύει να αποτελεί θυγατρική της «ΒΕΤΑΝΕΤ Α.Β.Ε.Ε.» από την χρήση 2004 και συνεπώς παύει να περιλαμβάνεται στις ενοποιημένες οικονομικές καταστάσεις της μητρικής εταιρείας «ΒΕΤΑΝΕΤ Α.Β.Ε.Ε.» της 31/12/2004 με τη μέθοδο της ολικής ενοποίησης. Η κατάρτιση των σχετικών «Pro forma καταστάσεων αποτελεσμάτων χρήσης» λόγω της φύσης τους, εξετάζει μια υποθετική κατάσταση και επομένως, δεν αντιπροσωπεύει την πραγματική οικονομική θέση της (υποθετικής) επιχείρησης.

Διοικητική ευθύνη

Είναι ευθύνη της Διοικήσεως να προετοιμαστούν οι «Pro forma καταστάσεις αποτελεσμάτων χρήσης» σύμφωνα με την απαίτηση του Κανονισμού (ΕΚ) 809/2004 της Επιτροπής των Ευρωπαϊκών Κοινοτήτων (EEL 149/ 30.04.2004).

Ελεγκτική ευθύνη

Είναι ευθύνη δική μας να εκφράσουμε την άποψη που απαιτείται από το παράρτημα II στοιχείο 7 του Κανονισμού (ΕΚ) 809/2004 της Επιτροπής των Ευρωπαϊκών Κοινοτήτων (EEL 149/30.04.2004). Δεν είμαστε αρμόδιοι για την έκφραση οποιασδήποτε γνώμης σχετικά με τις «Pro forma καταστάσεις αποτελεσμάτων χρήσης» ή σχετικά με οποιαδήποτε από τα συστατικά στοιχεία τους, εκτός της γνώμης που εκφράζουμε πιο κάτω, αφού αυτές οι οικονομικές πληροφορίες εκφράζουν μία υποθετική περίπτωση.

Εργασία διενεργηθείσα

Εκτελέσαμε την εργασία μας σύμφωνα με τα Διεθνή Πρότυπα Συγγενών Εργασιών που εφαρμόζονται σε αναθέσεις τέτοιου είδους. Η εργασία μας, που δεν περιέλαβε τη διενέργεια ελεγκτικών επαληθεύσεων και λήψη διαβεβαιώσεων από ανεξάρτητες πηγές, για οποιαδήποτε από τις παραπάνω οικονομικές πληροφορίες, αφορούσε πρώτιστα τη σύγκριση των χωρίς προσαρμογή οικονομικών πληροφοριών με τα πρωτότυπα έγγραφα, έχοντας λάβει υπόψη τα στοιχεία που υποστηρίζουν τις προσαρμογές και έχοντας συζητήσει τις «Pro forma καταστάσεις αποτελεσμάτων χρήσης» με τη Διοίκηση της Εταιρείας. Προγραμματίσαμε και εκτελέσαμε την εργασία μας ώστε να ληφθούν όλες οι πληροφορίες και οι εξηγήσεις που θεωρήσαμε απαραίτητες, προκειμένου να μας παρασχεθεί η λογική διαβεβαίωση, ότι οι «Pro forma καταστάσεις αποτελεσμάτων χρήσης» έχουν συνταχθεί κατάλληλα, με βάση το σκοπό για τον οποίο καταρτίστηκαν.

Γνώμη

Κατά την άποψή μας:

- α) Οι «Pro forma καταστάσεις αποτελεσμάτων χρήσης», έχουν συνταχθεί κατάλληλα με βάση το σκοπό για τον οποίο καταρτίστηκαν.
- β) Η βάση της κατάρτισής τους είναι σύμφωνη με τις λογιστικές πολιτικές της εταιρείας».

Αθήνα, 20 Νοεμβρίου 2007

Ο ΟΡΚΩΤΟΣ ΕΛΕΓΚΤΗΣ ΛΟΓΙΣΤΗΣ

ΓΕΩΡΓΙΟΣ Π. ΚΑΣΙΜΑΤΗΣ

A.M.S.O.E.A. 10841

PKF ΕΥΡΩΕΛΕΓΚΤΙΚΗ Α.Ε.

Τα στοιχεία και οι πληροφορίες της προαναφερθείσας βεβαίωσης του Ορκωτού Ελεγκτή – Λογιστή και Κασιμάτη, περιλαμβάνονται στο Ενημερωτικό Δελτίο, με την μορφή και στο πλαίσιο στο οποίο περιλαμβάνονται, κατόπιν σχετικής συναίνεσης του εν λόγω Ορκωτού Ελεγκτή – Λογιστή.

3.19.4 Στοιχεία Ενεργητικού και Παθητικού της ΒΕΤΑΝΕΤ Α.Β.Ε.Ε. την 31.12.2005, την 31.12.2006 και την 30.6.2007

Ακολούθως παρατίθενται τα στοιχεία του ενεργητικού και του παθητικού της ΒΕΤΑΝΕΤ Α.Β.Ε.Ε. την 31.12.2005, την 31.12.2006 και την 30.6.2007, όπως προκύπτουν από τις δημοσιευμένες εταιρικές οικονομικές καταστάσεις της ΒΕΤΑΝΕΤ Α.Β.Ε.Ε. των αντίστοιχων χρήσεων που έληξαν στις 31.12.2005, 31.12.2006 και της ενδιάμεσης περιόδου που έληξε στις 30.6.2007. Οι δημοσιευμένες οικονομικές καταστάσεις της ΒΕΤΑΝΕΤ Α.Β.Ε.Ε. για τις χρήσεις 2005 και 2006 έχουν συνταχθεί από την Εταιρεία βάσει των Διεθνών Λογιστικών Προτύπων / Διεθνών Προτύπων Χρηματοοικονομικής Πληροφόρησης (Δ.Λ.Π. / Δ.Π.Χ.Π), και έχουν ελεγχθεί από Ορκωτούς Ελεγκτές – Λογιστές, όπως αναλυτικά αναφέρεται στην ενότητα 3.4 «Τακτικός Έλεγχος». Επίσης, οι δημοσιευμένες οικονομικές καταστάσεις της ΒΕΤΑΝΕΤ Α.Β.Ε.Ε. για την περίοδο 1.1-30.6.2007 συντάχθηκαν από την Εταιρεία βάσει των Διεθνών Λογιστικών Προτύπων / Διεθνών Προτύπων Χρηματοοικονομικής Πληροφόρησης (Δ.Λ.Π. / Δ.Π.Χ.Π), και έχουν επισκοπηθεί από Ορκωτό Ελεγκτή – Λογιστή, όπως αναφέρεται στην ενότητα 3.4 «Τακτικός Έλεγχος».

Όπως προαναφέρθηκε μετά την πώληση του 51% της εταιρείας ΕΚΑΤ – ΕΤΑΝ ΑΤΕ, και το συνεπαγόμενο χαρακτηρισμό της ΕΚΑΤ-ΕΤΑΝ από θυγατρική σε συγγενή και δεδομένου ότι μέχρι και τις 30.6.2007 δεν υπάρχει άλλη θυγατρική εταιρεία της ΒΕΤΑΝΕΤ τέτοια ώστε η ΒΕΤΑΝΕΤ να υποχρεούται στη σύνταξη ενοποιημένων οικονομικών καταστάσεων, τα στοιχεία του ενεργητικού και του παθητικού των οικονομικών καταστάσεων της ΒΕΤΑΝΕΤ, στις οποίες θα ενσωματώνονται και οι συγγενείς εταιρείες με τη μέθοδο της καθαρής θέσης, θα ταυτίζονται με τα εταιρικά στοιχεία της εταιρείας ΒΕΤΑΝΕΤ Α.Β.Ε.Ε., με εξαίρεση τα κονδύλια «Συμμετοχές σε συγγενείς επιχειρήσεις» του Ενεργητικού και «Υπόλοιπο κερδών εις νέο» του

Παθητικού, τα οποία δύναται να επηρεαστούν από την αποτίμηση των συγγενών επιχειρήσεων με τη μέθοδο της καθαρής θέσης. Ως εκ τούτου τα στοιχεία του ενεργητικού και του παθητικού της 31/12/2005, της 31/12/2006 και 30/6/2007, τα οποία εμφανίζονται στις δημοσιευμένες εταιρικές οικονομικές καταστάσεις των αντίστοιχων χρήσεων και της αντίστοιχης περιόδου, παρουσιάζουν με τρόπο αντιπροσωπευτικό τα στοιχεία του ενεργητικού και παθητικού, ως αυτά θα είχαν εάν η πώληση του 51% της ΕΚΑΤ – ΕΤΑΝ ΑΤΕ είχε λάβει χώρα την 31/12/2004, αφού ληφθεί υπόψη η παρατήρηση που προαναφέρθηκε και με το δεδομένο ότι η επίπτωση στα αποτελέσματα του Ομίλου της ΒΕΤΑΝΕΤ Α.Β.Ε.Ε. λόγω της συγκεκριμένης συναλλαγής (αποτίμηση συγγενών με την καθαρή θέση) δεν είναι ουσιώδης (όπως προκύπτει από τους σχετικούς πίνακες των άτυπων pro forma χρηματοοικονομικών πληροφοριών αποτελεσμάτων).

ΣΤΟΙΧΕΙΑ ΙΣΟΛΟΓΙΣΜΟΥ ΒΕΤΑΝΕΤ Α.Β.Ε.Ε. (ποσά σε χιλ. Ευρώ)	31.12.2005	31.12.2006	30.6.2007
ΠΕΡΙΟΥΣΙΑΚΑ ΣΤΟΙΧΕΙΑ			
Ενσώματα Πάγια	38.237	38.086	37.300
Άυλα περιουσιακά στοιχεία	53	291	53
Άλλα χρηματοοικονομικά στοιχεία	111	112	111
Επενδύσεις σε θυγατρικές	10.874	10.866	10.866
Επενδύσεις σε συγγενείς	437	203	3.179
Μη κυκλοφορούντα περιουσιακά στοιχεία	49.712	49.558	51.509
Αποθέματα	1.512	5.155	5.990
Πελάτες & λοιπές απαιτήσεις	14.427	17.361	26.701
Προκαταβολές	2.028	4.956	5.184
Χρηματοοικονομικά στοιχεία σε εύλογη αξία	205	0	0
Παράγωγα	0	0	21
Ταμειακά διαθέσιμα & ισοδύναμα	1.536	2.705	171
Κυκλοφορούντα περιουσιακά στοιχεία	19.708	30.177	38.067
Σύνολο περιουσιακών στοιχείων	69.420	79.735	89.577

ΙΔΙΑ ΚΕΦΑΛΑΙΑ			
Μετοχικό κεφάλαιο	6.193	8.671	8.671
Υπέρ το άρτιο	9.909	7.431	7.431
Λοιπά αποθεματικά	10.795	10.750	10.750
Αποτελέσματα εις νέον	9.267	10.057	9.866
Ίδια Κεφάλαια	36.164	36.909	36.718
ΥΠΟΧΡΕΩΣΕΙΣ			
Προβλέψεις για παροχές σε εργαζομένους	79	99	99
Αναβαλλόμενες φορολογικές υποχρεώσεις	1.918	2.603	2.750
Ομολογιακά δάνεια	8.000	20.000	18.619
Δάνεια	3.806	0	0
Υποχρεώσεις από χρηματοδοτικές μισθώσεις	0	0	623
Παράγωγα	0	18	0
Επιχορηγήσεις	165	0	0
Μακροπρόθεσμες υποχρεώσεις	13.968	22.720	22.091
Προμηθευτές & λοιπές υποχρεώσεις	7.777	7.061	12.413
Βραχυπρόθεσμα δάνεια	8.216	7.905	12.046
Μακροπρόθεσμες υποχρεώσεις πληρωτέες στην επόμενη χρήση	3.295	4.704	5.209
Υποχρεώσεις από χρηματοδοτικές μισθώσεις	0	0	125
Τρέχουσες φορολογικές υποχρεώσεις	0	436	975
Βραχυπρόθεσμες υποχρεώσεις	19.288	20.106	30.768
Σύνολο Ιδίων Κεφαλαίων & Υποχρεώσεων	69.420	79.735	89.577

Πηγή: Δημοσιευμένες Οικονομικές Καταστάσεις της ΒΕΤΑΝΕΤ Α.Β.Ε.Ε. της χρήσης 2006, οι οποίες έχουν ελεγχθεί από τον Ορκωτό Ελεγκτή – Λογιστή κ. Γεώργιο Κασιμάτη (Α.Μ. ΣΟΕΛ 10841) της εταιρείας «PKF ΕΥΡΩΕΛΕΓΚΤΙΚΗ Α.Ε.» και Δημοσιευμένες Οικονομικές Καταστάσεις της περιόδου 1.1-30.6.2007 της ΒΕΤΑΝΕΤ Α.Β.Ε.Ε., οι οποίες έχουν επισκοπηθεί από τον ίδιο Ορκωτό Ελεγκτή – Λογιστή.

3.20 Σημαντικές Αλλαγές Στην Χρηματοοικονομική ή Εμπορική Θέση Της Εταιρείας

Σύμφωνα με δήλωση του Ορκωτού Ελεγκτή – Λογιστή και Γεώργιου Κασσιμάτη (Α.Μ. ΣΟΕΛ 10841) της ελεγκτικής εταιρείας «PKF ΕΥΡΩΕΛΕΓΚΤΙΚΗ Α.Ε.», με βάση τον έλεγχο που διενήργησε και την έκθεση του ανεξάρτητου νομικού ελέγχου που διενεργήθηκε για λογαριασμό του συμβούλου έκδοσης, δεν υπέπεσαν στην αντίληψή του γεγονότα, τα οποία βρίσκονται σε εξέλιξη, δεν απεικονίζονται στις τελευταίες δημοσιευμένες οικονομικές καταστάσεις (30.6.2007) και θα μπορούσαν να επηρεάσουν αρνητικά την οικονομική κατάσταση και την περιουσιακή διάρθρωση του ομίλου.

Επίσης, σε συνέχεια της εν λόγω δήλωσης, αναφέρει ότι με βάση τις ενδεχόμενες υποχρεώσεις που προκύπτουν από δικαστικές υποθέσεις που εμπλέκεται ο Όμιλος, δεν μπορεί να επηρεαστεί η οικονομική κατάσταση του Ομίλου από τυχόν αρνητική έκβαση των υποθέσεων αυτών.

Τέλος, ο Ορκωτός Ελεγκτής – Λογιστής, συμπληρώνει ότι σύμφωνα με την από 15.10.2007 επιστολή παραστάσεων της διοίκησης της BETANET Α.Β.Ε.Ε. προς αυτόν, δεν υπάρχουν άλλα στοιχεία ούτε έχουν συμβεί άλλα γεγονότα μέχρι σήμερα, τα οποία δύναται να έχουν ή έχουν σημαντική επίδραση στην εκτίμηση της περιουσίας, της χρηματοοικονομικής κατάστασης, των αποτελεσμάτων, των ταμειακών ροών και των προοπτικών του Ομίλου.

Τέλος, ο Ορκωτός Ελεγκτής – Λογιστής αναφέρει ότι με βάση τα προαναφερθέντα συνάγεται ότι δεν υπάρχει καμία σημαντική αλλαγή στη χρηματοοικονομική ή εμπορική θέση του Ομίλου η οποία να έλαβε χώρα μετά την τελευταία δημοσιευμένη οικονομική κατάσταση της 30.6.2007.

Τα στοιχεία και οι πληροφορίες της προαναφερθείσας δήλωσης του Ορκωτού Ελεγκτή – Λογιστή και Κασσιμάτη, περιλαμβάνονται στο Ενημερωτικό Δελτίο, με την μορφή και στο πλαίσιο στο οποίο περιλαμβάνονται, κατόπιν σχετικής συναίνεσης του εν λόγω Ορκωτού Ελεγκτή – Λογιστή.

3.21 Πληροφορίες για την Στρατηγική, τις Τάσεις και τις Προοπτικές

Οι σημαντικότερες εξελίξεις αναφορικά με τις δραστηριότητες της Εταιρεία και του Ομίλου από τη λήξη της χρήσης 2006 μέχρι και σήμερα είναι οι εξής:

- Με δεδομένα την συνεχιζόμενη ύφεση που παρουσιάζει ο εγχώριος κατασκευαστικός τομέας, η Εταιρεία και ο Όμιλος υλοποιώντας τον κεντρικό τους προσανατολισμό προέβη στην ανάληψη νέων ιδιωτικών κυρίως έργων σημαντικής κλίμακας εκ των οποίων και προήλθε η παρατηρηθείσα μέχρι σήμερα αύξηση του κύκλου εργασιών.
- Παράλληλα και λόγω του συνεχιζόμενου και εντεινόμενου ανταγωνισμού προκύπτει αφενός μέχρι σήμερα μείωση του περιθωρίου κέρδους, αφετέρου δε αύξηση του χρηματοοικονομικού κόστους λόγω και πρόσθετων οικονομικών διευκολύνσεων που παρέχει σε ορισμένες περιπτώσεις η Εταιρεία κυρίως στους πελάτες των μεγάλων ιδιωτικών έργων.
- Το τμήμα του κόστους παραγωγής που αφορά στη προμήθεια των βασικών πρώτων υλών (κυρίως χάλυβας και πετρέλαιο) έχει αυξηθεί σημαντικά, αφενός μεν λόγω της αλματώδους αύξησης της διεθνούς τιμής του πετρελαίου (στη κλίμακα που αφορά και επηρεάζει το κόστος μεταφοράς των προκατασκευασμένων στοιχείων), αφετέρου δε (σε μικρότερη κλίμακα) των υπόλοιπων τιμών των βασικών πρώτων υλών (τσιμέντο, χάλυβας).
- Στον περιορισμό της περαιτέρω αύξησης του κόστους παραγωγής και επιπλέον στην αύξηση της παραγωγικότητας, θα συμβάλουν σημαντικά οι προγραμματισθείσες επενδύσεις και εργασίες στα πλαίσια του ήδη εγκριθέντος επενδυτικού σχεδίου στο εργοστάσιο Σχηματαρίου
- Τέλος, σε στρατηγικό επίπεδο, η Εταιρεία αποφάσισε κατά την Τακτική Γενική Συνέλευση της 20/6/2007 την αξιοποίηση των μη παραγωγικών της οικοπεδικών εκτάσεων της στο Σχηματάρι και στη Κομοτηνή, αφετέρου δε την αναδιάρθρωση των συμμετοχών της οι οποίες ήδη βρίσκονται σε φάση εξέλιξης και υλοποίησης

Οι βασικοί άξονες στρατηγικής της BETANET A.B.E.E. εστιάζονται στα εξής:

▪ **Διαρκής βελτίωση της οργανωτικής δομής και των λειτουργιών της Εταιρείας**

Με στόχο την περαιτέρω αύξηση της αποτελεσματικότητας, τη μείωση του κόστους παραγωγής, τη βελτιστοποίηση των παρεχομένων υπηρεσιών και την ανάπτυξη καινοτόμων προϊόντων καθώς και νέων εμπορικών υποδομών και δικτύων, ο Όμιλος επενδύει σε υποδομές που αφορούν την παραγωγική διαδικασία, ενώ παράλληλα εμπλουτίζει την επικοινωνία του με τους πελάτες (νέα εκθετήρια, ανοικτή γραμμή επικοινωνίας, δίγλωσσος δικτυακός τόπος) και ενισχύει το brand name BETANET μέσω συστηματικής προβολής σε όλα τα ΜΜΕ (τηλεόραση, Τύπος, ηλεκτρονικά μέσα επικοινωνίας).

Στο επενδυτικό πρόγραμμα της BETANET A.B.E.E. εντάσσονται επενδύσεις ύψους € 5,96 εκατ. για τις οποίες, με σχετική απόφαση του Υπουργείου Οικονομίας και Οικονομικών, εγκρίθηκε επιχορήγηση 35%, βάσει του Ν 3299/2004, ύψους € 1,82 εκατ. και ποσό επιδότησης χρηματοδοτικής μίσθωσης € 0,268 εκατ. Οι εν λόγω επενδύσεις περιλαμβάνουν αφενός συμβατικές επενδύσεις (κτιριακά, μηχανολογικός και λοιπός εξοπλισμός, ειδικές εγκαταστάσεις, μεταφορικά μέσα, διαμόρφωση περιβάλλοντος χώρου και έργα υποδομής) και αφετέρου επενδύσεις χρηματοδοτικής μίσθωσης και ειδικότερα αγορά νέου μηχανολογικού εξοπλισμού, μέσω του οποίου όπως έχει αποδειχθεί βελτιώνεται ραγδαία η αποδοτικότητα των παραγομένων στοιχείων. Περισσότερες πληροφορίες αναφορικά με το επενδυτικό πρόγραμμα παρατίθενται στην ενότητα «Τρέχουσες και Σκοπούμενες Επενδύσεις» του παρόντος Ενημερωτικού Δελτίου.

Με την ολοκλήρωση των επενδύσεων που πραγματοποιούνται, η Εταιρεία εκτιμά ότι θα βελτιώσει ακόμη περισσότερο τη παραγωγική της δυναμικότητα, την λειτουργική αποδοτικότητα των προϊόντων της, την ποιότητα των παρεχομένων υπηρεσιών και εν γένει τις οργανωτικές της υποδομές, με παράλληλη βελτίωση της ανταγωνιστικότητάς της μέσω και της μείωσης του αντίστοιχου κόστους παραγωγής, με στόχο αφενός μεν τη διεύρυνση της γκάμας των παραγόμενων προϊόντων και την κατά το δυνατό διαφοροποίηση από τον ανταγωνισμό, αφετέρου δε την περαιτέρω κάλυψη των μελλοντικών αναγκών της αγοράς, εντός και εκτός Ελλάδος και συνακόλουθα την ενίσχυση του μεριδίου της στην αγορά.

▪ **Οργανική ανάπτυξη και επέκταση της δραστηριοποίησής της Εταιρείας σε εξειδικευμένους τομείς υψηλής τεχνολογίας, όπου διαθέτει σημαντικό συγκριτικό πλεονέκτημα**

Με τις συνεχείς επενδύσεις που πραγματοποιεί η Εταιρεία, οι οποίες συμβάλλουν στην αύξηση της παραγωγικής της δυναμικότητας σε συνδυασμό με την εξειδικευμένη επιστημονική γνώση και μακρόχρονη εμπειρία που διαθέτει, είναι σε θέση να προσφέρει στους πελάτες της εναλλακτικές προτάσεις και μέσω αυτών σημαντική προστιθέμενη αξία στους επιχειρηματικούς τους σχεδιασμούς. Ειδική μνεία πρέπει να γίνει για τον οικιστικό τομέα (Housing), όπου λίγες μόνο ευρωπαϊκές εταιρείες έχουν αντίστοιχη τεχνογνωσία στην

παράδοση έτοιμων (“turn – key”) έργων. Η τεχνογνωσία αναφέρεται και περιλαμβάνει τις ειδικές γνώσεις και συστήματα που αφορούν σε θέματα πρότυπου βιομηχανικού σχεδιασμού, τεχνολογίας σκυροδέματος, ενσωμάτωσης νέων συστημάτων λειτουργίας, ελέγχου και στοιχείων αυτοματισμού, καθώς και επιχειρησιακή αξιοποίηση όλων των ειδικών γνώσεων (νέα υλικά, διαδικασίες κλπ.) που προκύπτουν από την συμμετοχή της Εταιρείας στα χρηματοδοτούμενα ευρωπαϊκά ερευνητικά προγράμματα.

Στα πλαίσια αυτά η Εταιρεία και ο Όμιλος έχουν αναλάβει την εκτέλεση σημαντικών έργων όπως κατασκευή ξενοδοχειακών μονάδων (Ξενοδοχείο Ελληνικής Ολυμπιακής Επιτροπής, Golf Residencies, Cybarco κλπ.), κέντρων logistics (Michelin, Πλαίσιο, Unilog κλπ.)

▪ ***Εμφαση στην ανάπτυξη νέων προϊόντων.***

Οι επενδύσεις που πραγματοποιεί η Εταιρεία μεταξύ των άλλων στοχεύουν στην διεύρυνση της γκάμας των παραγόμενων προϊόντων, με τη δημιουργία νέων καινοτόμων προϊόντων. Στα πλαίσια αυτά, και σε συνδυασμό με την έρευνα και ανάπτυξη που πραγματοποιείται στον Όμιλο, αναπτύχθηκαν τα προκατασκευασμένα στοιχεία υψηλής αντοχής BETATYP που έχουν ευρύ πεδίο εφαρμογής και στα συμβατικά έργα.

▪ ***Βελτιστοποίηση της δομής και αναδιάρθρωση του χαρτοφυλακίου συμμετοχών του Ομίλου.***

Με κύριο στόχο την αποδοτικότερη αξιοποίηση των κεφαλαίων της, ο σχεδιασμός της Εταιρείας περιλαμβάνει την αναθεώρηση και την επαναξιολόγηση της γενικότερης επενδυτικής της πολιτικής στον τομέα των συμμετοχών της σε λοιπές επιχειρήσεις. Στα πλαίσια αυτά εντάσσονται οι ακόλουθες στρατηγικές αποφάσεις και ενέργειες στις οποίες έχει προβεί η Εταιρεία το τελευταίο διάστημα:

α) Απόκτηση ποσοστού 45% του κεφαλαίου και δικαιωμάτων ψήφου της εταιρείας με την επωνυμία «ΜΑΡΙΝΕΣ ΡΟΔΟΥ ΑΝΑΠΤΥΞΙΑΚΗ ΚΑΙ ΔΙΑΧΕΙΡΙΣΤΙΚΗ ΜΑΡΙΝΩΝ ΑΝΩΝΥΜΗ ΕΜΠΟΡΙΚΗ ΕΤΑΙΡΕΙΑ».

Η εν λόγω εταιρεία (ΜΑΡΙΝΕΣ ΡΟΔΟΥ Α.Ε.) εδρεύει στην Ρόδο, συνεστήθη στην διάρκεια του έτους 2006 και δραστηριοποιείται κυρίως στον τομέα της ανάπτυξης, μελέτης, κατασκευής, λειτουργίας, συντήρησης, διαχείρισης και εν γένει αξιοποίησης λιμένων, μαρίνων και κάθε είδους θαλάσσιων εγκαταστάσεων. Συγκεκριμένα, προ ολίγου χρόνου, η εν λόγω εταιρεία υπέγραψε με το Δήμο Ροδίων σχετική σύμβαση για την κατασκευή και εκμετάλλευση για 35 χρόνια της νέας μαρίνας Ρόδου, που περιλαμβάνει πλέον της μαρίνας δυναμικότητας 540 σκαφών, και την αντίστοιχη κατασκευή και εκμετάλλευση του περιβάλλοντος χερσαίου χώρου έκτασης άνω των 90 στρεμμάτων ο οποίος περιλαμβάνει εμπορικό οικιστικό κέντρο και λοιπές εγκαταστάσεις και υποδομές. Πρόσφατα ολοκληρώθηκε στην εν λόγω εταιρεία αύξηση του μετοχικού της κεφαλαίου με καταβολή μετρητών, μέσω της οποίας αυξήσεως θα χρηματοδοτηθεί το επενδυτικό πρόγραμμα της εταιρείας, με βάση και τις σχετικές δεσμεύσεις που έχουν αναληφθεί έναντι του Δήμου Ροδίων. Ο αρχικός προϋπολογισμός της κατασκευής των λιμενικών εγκαταστάσεων της μαρίνας είναι ύψους € 15 εκατ. και έχει εγκριθεί από το ΥΠΕΘΟ σχετική επιχορήγηση σε ποσοστό 40%, όπως περιγράφεται αναλυτικά στην ενότητα 3.11.3 «Υπαγωγή των Επενδύσεων στις Διατάξεις του Ν. 3299/2004» του παρόντος Ενημερωτικού Δελτίου.

Οι ωφέλειες που αναμένονται για την BETANET σχετίζονται με την πιθανότητα ανάληψης τμήματος κατασκευής του έργου και συμμετοχή της Εταιρείας στα κέρδη από την εκμετάλλευση του.

β) Απόκτηση του 100% του κεφαλαίου και δικαιωμάτων ψήφου της εταιρείας «ATHENS WASTE RECYCLING A.E. & B.E.».

Η εν λόγω εταιρεία έχει υποβάλλει την 10.8.2007 αίτηση στη ΠΑΕ για αδειοδότηση της προγραμματιζόμενης μονάδας παραγωγής ηλεκτρικού ρεύματος με φωτοβολταϊκά, τα οποία θα εγκατασταθούν στο μη παραγωγικό τμήμα επιφάνειας 20 στρεμμάτων του εργοστασίου της Εταιρείας στην ΒΙ.ΠΕ Κομοτηνής. Μέσω της εν λόγω εταιρείας, η οποία έχει ήδη μετονομαστεί σε «BETANET ENERGY», η BETANET Α.Β.Ε.Ε. σχεδιάζει την είσοδό της στην αγορά της ενέργειας. Σημειώνεται ότι η έγκριση και παροχή σχετικής άδειας από την ΠΑΕ αποτελεί μία χρονοβόρα διαδικασία. Σε κάθε περίπτωση εκτιμάται ότι η χωροθέτηση της μονάδας εντός της ΒΙ.ΠΕ. Κομοτηνής θα επιτρέψει την σύντομη αδειοδότησή της, αφού δεν θα απαιτηθεί η διενέργεια μελέτης περιβαλλοντικών επιπτώσεων. Επιπλέον, η εγγύτητα της σχεδιαζόμενης μονάδας προς εγκαταστάσεις της ΔΕΗ, θεωρείται ότι ευνοεί περαιτέρω την πορεία της εν λόγω επένδυσης, η οποία δεν αφορά το κύριο αντικείμενο της Εταιρείας αλλά αποσκοπεί στην εκμετάλλευση του μη παραγωγικού τμήματος του εργοστασίου της Κομοτηνής και στην ενίσχυση των εσόδων της Εταιρείας.

γ) Πώληση του πλειοψηφικού ποσοστού συμμετοχής (51%) που κατέχει η BETANET A.B.E.E. στην θυγατρική τεχνική-κατασκευαστική εταιρεία με την επωνυμία «EKAT ETAN ATE».

Η εν λόγω πώληση αποφασίστηκε από την Τακτική Γενική Συνέλευση των μετόχων της Εταιρείας 20.6.2007 και εντάσσεται μέσα στο πλαίσιο της αναδιάρθρωσης του χαρτοφυλακίου των συμμετοχών της BETANET A.B.E.E. Σε εκτέλεση της εν λόγω αποφάσεως της Γενικής Συνέλευσης, το Διοικητικό Συμβούλιο της Εταιρείας που έχει εξουσιοδοτηθεί σχετικώς έχει ξεκινήσει τις διαδικασίες για την πώληση της συμμετοχής. Το ποσό από τη συγκεκριμένη πώληση θα χρησιμοποιηθεί κυρίως για τη μείωση του τραπεζικού δανεισμού της Εταιρείας.

▪ ***Βέλτιστη αξιοποίηση της ακίνητης περιουσίας του Ομίλου.***

Στα πλαίσια της αξιοποίησης της μη παραγωγικής οικοπεδικής επιφάνειας του εργοστασίου Σχηματαρίου, η Εταιρεία προγραμματίζει ανέγερση και την εκμετάλλευση μέσω εναλλακτικών τρόπων κέντρου logistics σε μια έκταση 47 στρεμμάτων περίπου, η οποία δεν περιλαμβάνει παραγωγικές εγκαταστάσεις και η οποία παρέχει δυνατότητα μέγιστης καλυπτόμενης επιφάνειας μέχρι 30.000 τ.μ. περίπου. Η Εταιρεία έχει ήδη αναθέσει τη σχετική έρευνα αγοράς και την εξεύρεση υποψηφίων επενδυτών στην εξειδικευμένη εταιρεία Cushman & Wakefield, η οποία διενεργεί για λογαριασμό της Εταιρείας και τις επαφές με τους υποψήφιους επενδυτές.

▪ ***Γεωγραφική επέκταση των δραστηριοτήτων του Ομίλου.***

Η εξειδικευμένη γνώση, εμπειρία και προοπτικές της Εταιρείας στο επιχειρηματικό της αντικείμενο σε συνδυασμό με την στρατηγική γεωγραφική θέση των παραγωγικών της μονάδων σε Σχηματάρι και Κομοτηνή (πλησίον δηλαδή των λιμενικών εγκαταστάσεων Χαλκίδας & Αλεξανδρούπολης αντίστοιχα, που διευκολύνουν τις θαλάσσιες μεταφορές) επιτρέπουν στον Όμιλο να αναπτυχθεί προς τις ταχέως αναπτυσσόμενες διεθνείς αγορές, με τις οποίες διατηρεί συνεχή και στενή επαφή.

Ήδη ο Όμιλος, πέραν της Κύπρου όπου από διετίας σχεδόν δραστηριοποιείται ενεργά, διατηρεί επαφές για συνεργασία στη Ρουμανία, αλλά και στη Μέση Ανατολή όπου οι προοπτικές είναι θετικές ειδικά για τον οικιστικό τομέα.

Πλέον των ανωτέρω, η Εταιρεία έχει μετάσχει σε σημαντικούς ευρωπαϊκούς διαγωνισμούς με τη συμμετοχή αντίστοιχων ευρωπαϊκών εταιρειών του κλάδου πετυχαίνοντας σημαντική διάκριση και εκτεταμένη ευρωπαϊκή αναγνωρισιμότητα.

Με βάση τα παραπάνω δεδομένα, οι εκτιμήσεις της Διοίκησης μεσομακροπρόθεσμα είναι θετικές και για την Ελλάδα και για το εξωτερικό.

3.22 Προβλέψεις ή Εκτιμήσεις Κερδών

Η Διοίκηση της BETANET A.B.E.E. δηλώνει ότι δεν έχει προβεί σε καμία εκτίμηση ή πρόβλεψη όσον αφορά τη διαμόρφωση των οικονομικών αποτελεσμάτων για τη χρήση 2007.

3.23 Συναλλαγές Με Συνδεδεμένα Μέρη

Σύμφωνα με δήλωση της BETANET A.B.E.E. δεν υπάρχουν άλλες συναλλαγές με συνδεδεμένα μέρη, όπως αυτά ορίζονται από τον Κανονισμό 1606/2002 και ορίζονται εννοιολογικά στις διατάξεις του σχετικού Προτύπου (Δ.Λ.Π. 24) εκτός αυτών που παρατίθενται παρακάτω, σύμφωνα με την Ενότητα 19 του Παραρτήματος I του Κανονισμού 809/2004 της Επιτροπής των Ευρωπαϊκών Κοινοτήτων και όλες οι συναλλαγές με συνδεδεμένα μέρη έχουν συναφθεί σύμφωνα με τους όρους της αγοράς.

Οι συναλλαγές αυτές περιγράφονται ως ακολούθως:

3.23.1 Συναλλαγές με τους βασικούς μετόχους

Σύμφωνα με το Νομικό Έλεγχο, δεν υπάρχουν συμφωνίες μεταξύ της Εταιρείας και των κυρίων μετόχων της εξαιρουμένων των συμβάσεων παροχής υπηρεσιών.

Κατά τα λοιπά οι βασικοί μέτοχοι δεν έχουν άλλες συναλλαγές με την Εταιρεία, και τις θυγατρικές της, πλην αυτών που αναφέρονται στην Ενότητα 3.25 «Διοικητικά, Διαχειριστικά και Εποπτικά Όργανα και Ανώτερα Διοικητικά Στελέχη», και των μερισμάτων που έχουν λάβει ως μέτοχοι, κατ' αναλογία του ποσοστού συμμετοχής τους.

3.23.2 Ενδοομιλικές συμβάσεις

Οι συμβάσεις που έχει συνάψει ο Εκδότης με λοιπές εταιρείες του Ομίλου παρουσιάζονται αναλυτικά στην ενότητα «Σημαντικές Συμβάσεις».

3.23.3 Συναλλαγές με Συνδεδεμένα Μέρη σε επίπεδο Μητρικής και Ομίλου Χρήσεων 2004, 2005, 2006 και περιόδου 1.1-30.6.2007

Ο Ορκωτός Ελεγκτής – Λογιστής κος Γεώργιος Κασιμάτης (Α.Μ. ΣΟΕΛ 10841) της ελεγκτικής εταιρείας «PKF ΕΥΡΩΕΛΕΓΚΤΙΚΗ Α.Ε.», με σχετική επιστολή, βεβαιώνει ότι τα στοιχεία που περιλαμβάνονται στους πίνακες α) συναλλαγών με συνδεδεμένα μέρη της μητρικής BETANET A.B.E.E. και του Ομίλου κατά την 31.12.2004, 31.12.2005, 31.12.2006 και 30.6.2007 και β) απαιτήσεων από συνδεδεμένα μέρη της μητρικής BETANET A.B.E.E. και του Ομίλου κατά την 31.12.2004, 31.12.2005, 31.12.2006 και 30.6.2007, όπως παρουσιάζονται παρακάτω, προκύπτουν από τις εταιρικές και ενοποιημένες ετήσιες οικονομικές καταστάσεις (31.12.2004, 31.12.2005, 31.12.2006) και από τις εταιρικές και ενοποιημένες ενδιάμεσες οικονομικές καταστάσεις (30.6.2007), για τις οποίες έχει παράσχει στην Εταιρεία τις σχετικές εκθέσεις ελέγχου και επισκόπησης ενδιάμεσης οικονομικής πληροφόρησης.

Επίσης, ο Ορκωτός Ελεγκτής – Λογιστής αναφέρει ότι δεν προέκυψαν ενδείξεις για άλλες συναλλαγές με συνδεδεμένα μέρη, όπως αυτά ορίζονται από τον Κανονισμό 1606/2002 και ορίζονται εννοιολογικά στις διατάξεις του σχετικού Προτύπου (Δ.Λ.Π. 24), πέραν αυτών που αναφέρονται στις προαναφερόμενες οικονομικές καταστάσεις και παρατίθενται στους εν λόγω πίνακες, σε επίπεδο ομίλου και μητρικής εταιρείας, σύμφωνα με την Ενότητα 19 του Παραρτήματος I του Κανονισμού 809/2004 της Επιτροπής των Ευρωπαϊκών Κοινοτήτων και όλες οι συναλλαγές με συνδεδεμένα μέρη έχουν συναφθεί σύμφωνα με τους όρους της αγοράς.

Τέλος, ο Ορκωτός Ελεγκτής – Λογιστής συμπληρώνει ότι οι απαιτήσεις από συνδεδεμένα μέρη, που αναφέρονται στις προαναφερόμενες οικονομικές καταστάσεις και παρατίθενται στους κάτωθι πίνακες, σε επίπεδο ομίλου και μητρικής εταιρείας, είναι κατά την εκτίμησή του, ασφαλούς είσπραξης.

Ακολουθούν οι πίνακες των συναλλαγών με συνδεδεμένα μέρη και των απαιτήσεων από συνδεδεμένα μέρη, όπως προκύπτουν από την σχετική επιστολή του Ορκωτού Ελεγκτή – Λογιστή.

Α. Συναλλαγές με συνδεδεμένα μέρη

(ποσά σε χιλ. Ευρώ)	30.6.2007		31.12.2006		31.12.2005		31.12.2004	
	Όμιλος	Εταιρεία	Όμιλος	Εταιρεία	Όμιλος	Εταιρεία	Όμιλος	Εταιρεία
Πωλήσεις αγαθών και υπηρεσιών (*)	0	1.461	0	1.000	0	261	0	1.395
Αγορές αγαθών και υπηρεσιών	0	0	0	0	0	0	0	0
Απαιτήσεις	6.329	8.588	7.738	8.376	4.768	2.937	1.753	606
Υποχρεώσεις	0	0	0	0	0	0	0	0
Συναλλαγές και αμοιβές διευθυντικών στελεχών και μελών της διοίκησης (**)	89	74	239	125	252	185	221	193
Απαιτήσεις από διευθυντικά στελέχη και μέλη της διοίκησης	0	0	0	0	0	0	0	0
Υποχρεώσεις προς διευθυντικά στελέχη και μέλη της διοίκησης	0	0	0	0	0	0	0	0

(*) Οι πωλήσεις αγαθών και υπηρεσιών αφορούν αποκλειστικά πωλήσεις προς την εταιρεία «ΕΚΑΤ – ΕΤΑΝ ΑΤΕ».

(**) Πρόκειται για το κόστος αμοιβών για παροχή μισθωτής εργασίας και για παροχή υπηρεσιών από διευθυντικά στελέχη και μέλη της διοίκησης προς την Εταιρεία και τον όμιλο.

Β. Πίνακας απαιτήσεων από συνδεδεμένα μέρη

	30.6.2007	31.12.2006	31.12.2005	31.12.2004
<u>ΒΕΤΑΝΕΤ</u>				
ΕΚΑΤ-ΕΤΑΝ ΑΤΕ	5.045	4.873	0	0
Κ/Ε ΒΕΤΑΝΕΤ ΑΒΕΕ ΕΔΡΑΣΗ ΨΑΛΛΙΔΑΣ ΑΤΕ	2.976	2.935	2.937	0
Κ/Ε ΣΥΠΡΟ	330	342	0	4
Κ/Ε Σ.Σ.Ε.	237	226	0	0
Κ/Ε ΠΑΝΕΠΙΣΤΗΜΙΟΥ ΑΙΓΑΙΟΥ	0	0	0	45
Κ/Ε ΕΤΑΝΕ ΑΤΕ ΕΛΚΕΠΡΟ ΑΒΕΕ	0	0	0	558
	8.588	8.376	2.937	606
<u>ΟΜΙΛΟΣ</u>				
Κ/Ε ΒΕΤΑΝΕΤ ΑΒΕΕ ΕΔΡΑΣΗ ΨΑΛΛΙΔΑΣ ΑΤΕ	2.976	2.935	2.937	0
Κ/Ε ΣΥΠΡΟ	330	342	0	0
Κ/Ε Σ.Σ.Ε.	237	226	0	0
Κ/Ε ΕΚΑΤ-ΕΤΑΝ ΑΤΕ ΟΔΟΜΗΧΑΝΙΚΗ ΑΕ	1.022	1.022	730	134
Κ/Ε ΕΚΑΤ-ΕΤΑΝ ΑΤΕ JOP ERGOTECH ΑΤΑΛΕΖΑ LTD	805	2.436	0	0
Κ/Ε ΕΔΡΑΣΗ ΨΑΛΛΙΔΑ J&P ΑΒΑΞ ΕΚΑΤ-ΕΤΑΝ ΑΤΟΜΟΝ ΗΛΙΟΧΩΡΑ	959	777	1.100	1.017
Κ/Ε ΠΑΝΕΠΙΣΤΗΜΙΟΥ ΑΙΓΑΙΟΥ	0	0	0	45
Κ/Ε ΕΤΑΝΕ ΑΤΕ ΕΛΚΕΠΡΟ ΑΒΕΕ	0	0	0	558
	6.329	7.738	4.768	1.753

Τα στοιχεία και οι πληροφορίες της προαναφερθείσας επιστολής του Ορκωτού Ελεγκτή – Λογιστή και Κασιμάτη, περιλαμβάνονται στο Ενημερωτικό Δελτίο, με την μορφή και στο πλαίσιο στο οποίο περιλαμβάνονται, κατόπιν σχετικής συναίνεσης του εν λόγω Ορκωτού Ελεγκτή – Λογιστή.

Η Διοίκηση της ΒΕΤΑΝΕΤ Α.Β.Ε.Ε. δηλώνει ότι οι συναλλαγές με τις λοιπές εταιρείες του Ομίλου της διέπονται από τους κανόνες και από τους συνήθεις όρους αγοράς.

Επίσης, η Διοίκηση της ΒΕΤΑΝΕΤ Α.Β.Ε.Ε. δηλώνει ότι οι απαιτήσεις από συνδεδεμένα μέρη, που παρατίθενται στους παραπάνω πίνακες, σε επίπεδο ομίλου και μητρικής εταιρείας, είναι ασφαλούς είσπραξης.

Στους πίνακες που ακολουθούν παρατίθεται η ωρίμανση των απαιτήσεων από συνδεδεμένα μέρη, για την Εταιρεία και για τον Όμιλο, στις 30.6.2007:

(ποσά σε χιλ. Ευρώ)	Πίνακας ωρίμανσης απαιτήσεων από συνδεδεμένα μέρη - Όμιλος	
Ληκτότητα	Ποσό	Ποσοστό
0-6 μήνες	380	6%
6 μήνες-1 έτος	760	12%
1-2 έτη	1.265	20%
2-3 έτη	2.342	37%
Περισσότερο από 3 έτη	1.582	25%
Σύνολο	6.329	100%

Πηγή: Στοιχεία από την Εταιρεία, μη ελεγμένα από Ορκωτό Ελεγκτή - Λογιστή

(ποσά σε χιλ. Ευρώ)	Πίνακας ωρίμανσης απαιτήσεων από συνδεδεμένα μέρη - Εταιρεία	
Ληκτότητα	Ποσό	Ποσοστό
0-6 μήνες	1.030	12%
6 μήνες-1 έτος	1.288	15%
1-2 έτη	1.976	23%
2-3 έτη	2.147	25%
Περισσότερο από 3 έτη	2.147	25%
Σύνολο	8.588	100%

Πηγή: Στοιχεία από την Εταιρεία, μη ελεγμένα από Ορκωτό Ελεγκτή - Λογιστή

3.24 Μερισματική Πολιτική

Η διανομή μερισμάτων της BETANET A.B.E.E. κατά τη διάρκεια των χρήσεων 2004-2006 διαμορφώθηκε ως ακολούθως:

ΜΕΡΙΣΜΑΤΙΚΗ ΠΟΛΙΤΙΚΗ (ποσά σε χιλ. €)	2004	2005	2006
Καθαρά Κέρδη Χρήσης μετά από Δικαιώματα Μειοψηφίας	6.293	4.340	2.775
Συνολικό Μέρισμα	1.355	1.355	1.355
% επί των Καθαρών Κερδών	21,5%	31,2%	48,8%
Αριθμός Μετοχών Τέλους Χρήσης	9.677.025	9.677.025	13.547.835
Σταθμισμένος Αριθμός Μετοχών	13.547.835	13.547.835	13.547.835
Μέρισμα ανά Μετοχή ⁽¹⁾	0,14	0,14	0,10
Αναπροσαρμοσμένο Μέρισμα ανά Μετοχή ⁽²⁾	0,10	0,10	0,10

⁽¹⁾ Ο υπολογισμός του μερίσματος ανά μετοχή βασίζεται στις δημοσιευμένες οικονομικές καταστάσεις της Εταιρείας για τις χρήσεις 2005 και 2006, που έχουν συνταχθεί σύμφωνα με τα Διεθνή Πρότυπα Χρηματοοικονομικής Πληροφόρησης.

⁽²⁾ Η αναπροσαρμογή των μερισμάτων ανά μετοχή για τις χρήσεις 2004 και 2005 έχει γίνει λόγω της διανομής 4 νέων δωρεάν μετοχών για κάθε 10 παλαιές, σύμφωνα με την απόφαση της Τακτικής Γενικής Συνέλευσης των Μετόχων της 21^{ης} Ιουνίου 2006 της Εταιρείας.

Σύμφωνα με την Ελληνική Νομοθεσία, το ελάχιστο μέρισμα που καταβάλλεται ετησίως στους μετόχους της Εταιρείας δεν μπορεί να είναι μικρότερο από το 35% των καθαρών κερδών της, αφαιρουμένων των εταιρικών βαρών, του τακτικού αποθεματικού και του αναλογούντος φόρου.

Υψηλότερη διανομή μερισμάτων παραμένει αντικείμενο απόφασης της ετήσιας Τακτικής Γενικής Συνέλευσης και εξαρτάται από παράγοντες όπως το ύψος της κερδοφορίας της Εταιρείας και τις επενδυτικές και χρηματοδοτικές της ανάγκες.

Το μέρισμα κάθε μετοχής καταβάλλεται στους μετόχους μέσα σε δύο (2) μήνες από την απόφαση της Τακτικής Γενικής Συνέλευσης των Μετόχων που ενέκρινε τις ετήσιες οικονομικές καταστάσεις. Ο τόπος και ο χρόνος καταβολής μερίσματος ανακοινώνεται δια του τύπου.

Τα μερίσματα τα οποία δεν ζητήθηκαν για μία πενταετία αφούτου κατέστησαν απαιτητά, παραγράφονται υπέρ του Δημοσίου. Ο υπολογισμός της παραγραφής αρχίζει από το τέλος του ημερολογιακού έτους εντός του οποίου εγκρίθηκαν οι ετήσιες οικονομικές καταστάσεις.

3.25 Διοικητικά, Διαχειριστικά και Εποπτικά Όργανα και Ανώτερα Διοικητικά Στελέχη

Το άρθρο 14 του καταστατικού της BETANET A.B.E.E. ορίζει τη Γενική Συνέλευση των μετόχων της ως το ανώτατο όργανο της Εταιρείας, που εκπροσωπεί το σύνολο των μετόχων και οι νόμιμες αποφάσεις που παίρνει σε όλα τα θέματά της είναι υποχρεωτικές για όλους τους μετόχους ακόμα και για εκείνους που απουσιάζουν από τη συνεδρίαση ή διαφωνούν με τις αποφάσεις που ελήφθησαν.

Σύμφωνα με δήλωση της BETANET A.B.E.E., Ανώτατα Διοικητικά, Διαχειριστικά και Εποπτικά Όργανά της είναι: α) τα μέλη του Διοικητικού της Συμβουλίου, β) τα ανώτερα διοικητικά στελέχη και συγκεκριμένα ο Διευθυντής Παραγωγής και ο Οικονομικός Διευθυντής και γ) ο Εσωτερικός Ελεγκτής.

Στην BETANET A.B.E.E. δεν υφίσταται Ελεγκτική Επιτροπή ούτε Επιτροπή Αμοιβών και Παροχών, ή άλλες επιτροπές.

3.25.1 Διοικητικό Συμβούλιο

Σύμφωνα με το άρθρο 8 του καταστατικού της BETANET A.B.E.E., την Εταιρεία διοικεί το Διοικητικό Συμβούλιο, το οποίο απαρτίζεται από τρία (3) έως δέκα (10) μέλη, τα οποία προέρχονται από τους μετόχους της Εταιρείας ή και τρίτους μη μετόχους που εκλέγονται από τη Γενική Συνέλευση των μετόχων της σε μυστική ψηφοφορία και απόλυτη πλειοψηφία, με πενταετή θητεία η οποία παρατείνεται μέχρι την πρώτη τακτική Γενική Συνέλευση μετά την λήξη της θητείας του, χωρίς να μπορεί να υπερβεί την εξαετία. Όσων η θητεία τελείωσε μπορούν να επανεκλεγούν απεριόριστα. Εάν, λόγω θανάτου, παραιτήσεως ή εκπτώσεως από οποιαδήποτε αιτία, κάποιο μέλος του Διοικητικού Συμβουλίου παύσει να μετέχει σε αυτό, το Διοικητικό Συμβούλιο δύναται να ορίζει στη θέση του προσωρινό μέλος, εφόσον τα εναπομείναντα και μετέχοντα αυτοπροσώπως στη συνεδρίαση μέλη είναι τουλάχιστον τρία (3). Η εκλογή του προσωρινού μέλους ενεργείται με μυστική ψηφοφορία δια ψηφοδελτίων και η θητεία του διαρκεί μέχρι να εκλεγεί ο οριστικός αντικαταστάτης του απολειφθέντος μέλους από την αμέσως επόμενη Γενική Συνέλευση.

Το Διοικητικό Συμβούλιο συνεδριάζει στην έδρα της Εταιρείας όταν το συμφέρον της Εταιρείας απαιτεί αυτό, τακτικά δε μια φορά το μήνα, ύστερα από πρόσκληση του Προέδρου ή του αναπληρωτή του, σε ημερομηνία και ώρα που ορίζει αυτό.

Το Διοικητικό Συμβούλιο βρίσκεται σε απαρτία και αποφασίζει έγκυρα όταν παρίστανται στη συνεδρίαση ή αντιπροσωπεύονται τουλάχιστον οι μισοί (½) συν ένας από τους συμβούλους. Ο αριθμός των παρόντων αυτοπροσώπως συμβούλων ουδέποτε μπορεί να είναι μικρότερος από τρεις (3). Για την εξεύρεση του αριθμού της απαρτίας παραλείπεται τυχόν προκύπτον κλάσμα.

Το Διοικητικό Συμβούλιο λαμβάνει έγκυρα αποφάσεις με απόλυτη πλειοψηφία των παρόντων και αντιπροσωπευόμενων μελών του, πλην αν ορίζεται διαφορετικά στο παρόν καταστατικό ή στον Κ.Ν.2190/1920. Σε περίπτωση ισοψηφίας, δεν υπερισχύει η ψήφος του Προέδρου του Διοικητικού Συμβουλίου. Για προσωπικά ζητήματα, οι αποφάσεις του Συμβουλίου λαμβάνονται με μυστική ψηφοφορία η οποία διενεργείται με ψηφοδέλτια

Το Διοικητικό Συμβούλιο της Εταιρείας, εξελέγη με απόφαση της Τακτικής Γενικής Συνέλευσης των μετόχων της 5/6/2003 και αποτελείτο από τα κάτωθι μέλη: 1. Κωνσταντίνος Ζαβλιάρης του Δημητρίου, Πρόεδρος - Εκτελεστικό Μέλος, 2. Ευάγγελος Ζαβλιάρης του Δημητρίου, Αντιπρόεδρος και Διευθύνων Σύμβουλος - Εκτελεστικό Μέλος, 3. Χαράλαμπος Νιανιακούδης του Ιωάννη - Εκτελεστικό Μέλος, 4. Ευάγγελος Σπάρταλης του Νικολάου - Εκτελεστικό Μέλος, 5. Ιωάννης Ερμόπουλος του Χαριλάου - Ανεξάρτητο Μη Εκτελεστικό Μέλος, 6. Ιωάννης Σιγάλας του Νικολάου - Ανεξάρτητο Μη Εκτελεστικό Μέλος και 7. Κωνσταντίνα Ανδρικοπούλου του Πολύδωρα - Ανεξάρτητο Μη Εκτελεστικό Μέλος. Η εκλογή του εν λόγω Διοικητικού Συμβουλίου και η συγκρότηση αυτού σε σώμα δημοσιεύθηκαν στο υπ' αριθ. 8698/12.8.2003 Φ.Ε.Κ. (τεύχος Α.Ε. και Ε.Π.Ε.).

Στην συνέχεια στην από 9/1/2004 συνεδρίαση του Διοικητικού Συμβουλίου της Εταιρείας, εκλέχτηκε προσωρινό ανεξάρτητο μη εκτελεστικό μέλος αυτού ο κος Βασίλειος Δεσποτόπουλος του Θεοφάνη στην θέση του παραιτηθέντος Ευάγγελου Σπάρταλη. Η εκλογή του ως άνω προσωρινού συμβούλου της Εταιρείας εγκρίθηκε από την αμέσως επόμενη ετήσια Τακτική Γενική Συνέλευση των μετόχων της 17/6/2004. Η εν λόγω εκλογή δημοσιεύθηκε στο υπ' αριθ. 896/2.2.2004 ΦΕΚ (τεύχος ΑΕ και ΕΠΕ).

Στην συνέχεια στην από 20/9/2005 συνεδρίαση του Διοικητικού Συμβουλίου της Εταιρείας, εκλέχτηκε προσωρινό ανεξάρτητο μη εκτελεστικό μέλος αυτού ο κος Αθανάσιος Παναγούλης του Χρήστου, στην θέση του παραιτηθέντος Ιωάννη Σιγάλα. Η κατά τα ανωτέρω εκλογή του κ. Αθανασίου Παναγούλη εγκρίθηκε από την αμέσως επόμενη ετήσια Τακτική Γενική Συνέλευση των μετόχων της 21/6/2006. Η εν λόγω εκλογή δημοσιεύθηκε στο υπ' αριθ. 10306/28.9.2005 ΦΕΚ (τεύχος ΑΕ και ΕΠΕ).

Κατόπιν των ανωτέρω, η σημερινή σύνθεση του Διοικητικού Συμβουλίου της Εταιρείας έχει ως ακολούθως:

ΟΝΟΜΑ	ΕΠΑΓΓΕΛΜΑ	ΘΕΣΗ ΣΤΟ Δ.Σ.	ΑΡΜΟΙΟΤΗΤΑ (ΒΑΣΕΙ ΑΡΘΡΟΥ 3&4 Ν.3016/2002)
Κωνσταντίνος Δ. Ζαβλιάρης	Πολιτικός Μηχανικός	Πρόεδρος	Εκτελεστικό Μέλος
Ευάγγελος Δ. Ζαβλιάρης	Πολιτικός Μηχανικός	Αντιπρόεδρος & Δ/νων Σύμβουλος	Εκτελεστικό Μέλος
Χαράλαμπος Ι. Νιανιακούδης	Οικονομολόγος	Μέλος	Εκτελεστικό Μέλος
Βασίλειος Θ. Δεσποτόπουλος	Πολιτικός Μηχανικός	Μέλος	Ανεξάρτητο Μη Εκτελεστικό Μέλος
Ιωάννης Χ. Ερμόπουλος	Καθηγητής Ε.Μ.Π.	Μέλος	Ανεξάρτητο Μη Εκτελεστικό Μέλος
Αθανάσιος Χ. Παναγούλης	Οικονομολόγος	Μέλος	Ανεξάρτητο Μη Εκτελεστικό Μέλος
Κωνσταντίνα Π. Ανδρικοπούλου	Πολιτικός Μηχανικός	Μέλος	Ανεξάρτητο Μη Εκτελεστικό Μέλος

Η διεύθυνση των μελών του Δ.Σ. είναι η έδρα της Εταιρείας, Αυγής 53 και Ποταμού, Τ.Κ. 145 64, Κηφισιά.

Το Διοικητικό Συμβούλιο ορίστηκε ότι θα έχει πενταετή θητεία, ήτοι έως τις 30/6/2008.

Οι κ.κ. Βασίλειος Δεσποτόπουλος, Αθανάσιος Παναγούλης, Ιωάννης Ερμόπουλος και Κωνσταντίνα Ανδρικοπούλου αποτελούν ανεξάρτητα μη εκτελεστικά μέλη του Δ.Σ. Ως ανεξάρτητα – μη εκτελεστικά θεωρούνται τα μέλη που δεν έχουν σχέση εξάρτησης με την Εταιρεία ή με συνδεδεμένα με αυτή πρόσωπα.

Σύμφωνα με το Ν. 3016/2002, κάθε ένα από τα ανεξάρτητα μη εκτελεστικά μέλη του Διοικητικού Συμβουλίου δεν επιτρέπεται κατά τη διάρκεια της θητείας του να κατέχει μετοχές σε ποσοστό μεγαλύτερο του 0,5% του μετοχικού κεφαλαίου της Εταιρείας. Επιπλέον, δεν επιτρέπεται να έχει κατά τη διάρκεια της θητείας του σχέση εξάρτησης με την Εταιρεία ή με συνδεδεμένα με αυτή πρόσωπα με οιονδήποτε τρόπο.

Σύμφωνα με το καταστατικό της Εταιρείας (άρθρο 11), το Διοικητικό της Συμβούλιο εκπροσωπεί την Εταιρεία εξωδίκως και δικαστικώς, έχει δε ευρύτατη εξουσία διοίκησης (διαχείρισης και διάθεσης) της εταιρικής περιουσίας με σκοπό την πραγμάτωση των εταιρικών σκοπών, χωρίς κανένα περιορισμό ή επιφύλαξη για οποιαδήποτε υπόθεση, εκτός από εκείνες που υπάγονται, σύμφωνα με τον Νόμο ή το καταστατικό, στην αρμοδιότητα της Γενικής Συνέλευσης, καθώς και εκείνες για τις οποίες αυτή έχει ήδη επιληφθεί.

Πράξεις του Διοικητικού Συμβουλίου, ακόμη και εάν είναι εκτός του εταιρικού σκοπού, δεσμεύουν την Εταιρεία απέναντι στους τρίτους, εκτός αν αποδειχθεί ότι ο τρίτος γνώριζε την υπέρβαση του εταιρικού σκοπού ή όφειλε να την γνωρίζει. Δεν συνιστά απόδειξη μόνη η τήρηση των διατυπώσεων δημοσιότητας ως προς το καταστατικό της Εταιρείας ή τις τροποποιήσεις του.

Περιορισμοί της εξουσίας του Διοικητικού Συμβουλίου από το καταστατικό ή από απόφαση της Γενικής Συνέλευσης δεν αντιτάσσονται στους καλόπιστους τρίτους, ακόμη και αν έχουν υποβληθεί στις διατυπώσεις δημοσιότητας.

Εκπροσώπηση: Σύμφωνα με το άρθρο 12 του καταστατικού της Εταιρείας, το Διοικητικό Συμβούλιο εκπροσωπείται ενώπιον δικαστηρίου και εξωδίκως συλλογικά. Το Διοικητικό Συμβούλιο μπορεί να αναθέτει εν όλω ή εν μέρει με απόφασή του την άσκηση εξουσιών ή αρμοδιοτήτων του στον Πρόεδρο του Δ.Σ. ή σε ένα ή περισσότερα μέλη του και όταν απαιτείται ονομάζοντας αυτά Διευθύνοντες Συμβούλους, Εντεταλμένους Συμβούλους ή ειδικούς ή τεχνικούς ή Οικονομικούς Συμβούλους ή Γενικούς Διευθυντές, τα οποία θα εκπροσωπούν την Εταιρεία σύμφωνα με αυτά που ορίζονται στη σχετική απόφασή του. Η ίδια απόφασή του θα καθορίζει συγχρόνως την έκταση των αρμοδιοτήτων και των εξουσιών των ανωτέρω προσώπων.

Το Διοικητικό Συμβούλιο μπορεί να αναθέτει την εκπροσώπηση της Εταιρείας γενικά ή για ορισμένες πράξεις σε ένα ή περισσότερα πρόσωπα, μέλη ή μη, αυτού.

Το Διοικητικό Συμβούλιο μπορεί, με ειδικές εξουσιοδοτήσεις που παρέχονται σε ένα ή περισσότερα μέλη του Διοικητικού Συμβουλίου, σε υπαλλήλους της Εταιρείας ή και σε τρίτα φυσικά ή νομικά πρόσωπα που διαθέτουν κατά την κρίση του Διοικητικού Συμβουλίου τα απαιτούμενα προσόντα, κατά τους νόμιμους τύπους, να αναθέσει, εν όλω ή εν μέρει, στα πλαίσια της παρεχόμενης σε αυτά εξουσιοδότησης, τη διοίκηση ή διεύθυνση των υποθέσεων της Εταιρείας.

Σε περίπτωση δόσεως όρκου, επιβληθέντος στην Εταιρεία, υποβολής μηνύσεων και εγκλήσεων και παραιτήσεων απ' αυτές, άσκησης πολιτικής αγωγής ενώπιον ποινικών Δικαστηρίων κατά τη διάρκεια της

προανάκρισης ή της επ' ακροατηρίω συζήτησης και παραίτησης απ' αυτή, άσκησης ένδικων μέσων κατ' αποφάσεων Ποινικών Δικαστηρίων και Δικαστικών Συμβουλίων και παραίτησης απ' αυτά, ως επίσης και σε κάθε περίπτωση όπου απαιτείται αυτοπροσώπως εμφάνιση ενώπιον δικαστηρίου, εισαγγελικού γραφείου ή ενώπιον οποιασδήποτε άλλης δικαστικής αρχής, η Εταιρεία εκπροσωπείται νόμιμα, μετά από απόφαση του Διοικητικού Συμβουλίου της, από τον Πρόεδρό του ή τον αναπληρωτή του ή κάποιο μέλος του Διοικητικού Συμβουλίου ή ένα υπάλληλο της Εταιρείας, που υποδεικνύεται από το Διοικητικό Συμβούλιο.

Σύμφωνα με την από 18/10/2006 απόφαση του Διοικητικού Συμβουλίου της ΒΕΤΑΝΕΤ Α.Β.Ε.Ε. (ΦΕΚ 12574/20.11.2006), η εκπροσώπηση της Εταιρείας ανατέθηκε στους: α) Κωνσταντίνο Ζαβλιάρη, Πρόεδρο Δ.Σ. και β) Ευάγγελο Ζαβλιάρη, Αντιπρόεδρο Δ.Σ. και Διευθύνοντα Σύμβουλο.

Τα ανωτέρω πρόσωπα έχουν την εξουσία όπως εκπροσωπούν και δεσμεύουν την Εταιρεία, ασκώντας μόνοι τους, και μέσα στα πλαίσια που διαγράφονται από τον Νόμο (άρθρα 10,20,22,23 και 23α του κ.ν. 2190/1920 όπως ισχύει) όλες τις αρμοδιότητες και εξουσίες του Διοικητικού Συμβουλίου, με μόνη την υπογραφή οποιουδήποτε από αυτά, तिθέμενη κάτω από την Εταιρική επωνυμία.

Περαιτέρω, ομόφωνα και παμψηφεί, και σύμφωνα με το άρθρο 12 του Καταστατικού της Εταιρείας ανατέθηκαν ορισμένες αρμοδιότητες του Διοικητικού Συμβουλίου στο μέλος του Διοικητικού Συμβουλίου και Οικονομικό Διευθυντή κ. Χαράλαμπο Νιανιακούδη, ώστε η Εταιρεία να δεσμεύεται και με μόνη την υπογραφή του εν λόγω μέλους του Δ.Σ. κάτω από την εταιρική επωνυμία στις περιπτώσεις οι οποίες περιοριστικά αναφέρονται στο σχετικό πρακτικό Δ.Σ.

Επιπλέον, σύμφωνα με την από 20/4/2007 απόφαση του Διοικητικού Συμβουλίου της ΒΕΤΑΝΕΤ Α.Β.Ε.Ε. (ΦΕΚ 2783/27.4.2007) δόθηκε στον κ. Σπυρίδων Ζουγανέλη του Αποστόλου, (στέλεχος της Εταιρείας, μη μέλος του ΔΣ αυτής), η εξουσιοδότηση και αρμοδιότητα να εκπροσωπεί την Εταιρεία και να διαχειρίζεται τις υποθέσεις της για κάθε φύσεως εταιρικό ζήτημα που άπτεται της εργατικής νομοθεσίας και της νομοθεσίας κοινωνικών ασφαλίσεων, όπως ειδικότερα αναφέρεται στο από 20/4/2007 πρακτικό του Δ.Σ.

Παρακάτω παρατίθενται σύντομα βιογραφικά σημειώματα των μελών του Διοικητικού Συμβουλίου της Εταιρείας:

Κωνσταντίνος Δ. Ζαβλιάρης, Πρόεδρος Δ.Σ., Εκτελεστικό Μέλος

Σπούδασε Πολιτικός Μηχανικός στο Εθνικό Μετσόβιο Πολυτεχνείο (1967). Επί δεκαετία υπήρξε έμμισθος επιμελητής στην έδρα Οπλισμένου και Προεντεταμένου Σκυροδέματος του ΕΜΠ. – Δρ. Πανεπιστημίου City University του Λονδίνου. Σήμερα στην Εταιρεία είναι υπεύθυνος για τον τομέα Σχεδιασμού, Βιομηχανικής Παραγωγής και Πωλήσεων. Διετέλεσε Πρόεδρος του Ελληνικού Τμήματος Σκυροδέματος ΤΕΕ (1976 – 1978) και είναι μέλος Επιστημονικών Επιτροπών της Ευρωπαϊκής Ένωσης Σκυροδέματος CEB (Comite European du Beton) από το 1985, του American Concrete Institute ACI (1985), καθώς και της RILEM (Reunion Internationale des Laboratoires et Materiaux) από το 1985.

Ευάγγελος Δ. Ζαβλιάρης, Αντιπρόεδρος Δ.Σ. & Δ/νων Σύμβουλος, Εκτελεστικό Μέλος

Σπούδασε Πολιτικός Μηχανικός στο Εθνικό Μετσόβιο Πολυτεχνείο (1970). Επί δεκαετία υπήρξε έμμισθος επιμελητής στις έδρες Μηχανικής, Σιδηρών Κατασκευών και Γεφυρών του Ε.Μ.Π. Στην Εταιρεία είναι υπεύθυνος για τον επιχειρηματικό σχεδιασμό, συνεργασίες και έργα εξωτερικού. Την περίοδο 1994-1998 μετείχε σε ομάδες εργασίας της Ευρωπαϊκής Ένωσης Κατασκευαστών για έργα της Κεντρικής και Ανατολικής Ευρώπης. Διετέλεσε αξιολογητής (Expert Reviewer) της Ευρωπαϊκής Ένωσης στον τομέα έργων πολιτικού μηχανικού για το πρόγραμμα Brite Euram (III) και παράλληλα μετείχε στην πενταμελή ελληνική αντιπροσωπεία στο διεθνές forum για την ανάπτυξη των επιχειρηματικών σχέσεων Ασίας – Ευρώπης (ASEM, Παρίσι, Οκτώβριος 1996). Από το 1996 έως το 2000 διετέλεσε Αντιπρόεδρος και μέλος του Δ.Σ. του Europe's 500, του Ευρωπαϊκού Οργανισμού με έδρα τις Βρυξέλλες που επιλέγει ετήσια τις (500) ταχύτερα αναπτυσσόμενες Ευρωπαϊκές Εταιρείες.

Χαράλαμπος Ι. Νιανιακούδης, Εκτελεστικό Μέλος Δ.Σ.

Σπούδασε Οργάνωση & Διοίκηση Επιχειρήσεων στο Οικονομικό Πανεπιστήμιο Αθηνών (Α.Σ.Ο.Ε.Ε.-1997) με ειδίκευση στην Χρηματοοικονομική και Λογιστική. Συνεργάστηκε με την ΑΣΟΕΕ στα πλαίσια του προγράμματος ΕΠΕΑΕΚ και διατέλεσε εισηγητής στο γνωστικό αντικείμενο της λογιστικής στην ΕΕΔΕ (2001-2002). Είναι μέλος του Οικονομικού Επιμελητηρίου Ελλάδος και κατέχει άδεια Λογιστή Φοροτεχνικού Α' Τάξεως. Έχει διατελέσει προϊστάμενος λογιστηρίου σε εταιρείες του ιδιωτικού τομέα (1992-1999). Από το 1999 συνεργάζεται με την Εταιρεία και σήμερα είναι επικεφαλής της Οικονομικής Διεύθυνσης.

Βασίλειος Κ. Δεσποτόπουλος, Εκτελεστικό Μέλος Δ.Σ.

Σπούδασε Πολιτικός Μηχανικός στο Εθνικό Μετσόβιο Πολυτεχνείο (Ε.Μ.Π.-1961) και στη συνέχεια διατέλεσε Επιμελητής στην έδρα Οδοποιίας και του Εργαστηρίου Μεταλλικών Κατασκευών του Ε.Μ.Π. Από το 1961 διατηρεί γραφείο Μελετών Δημοσίων και Ιδιωτικών Έργων με κύρια δραστηριότητα σε μεγάλα έργα του ιδιωτικού κυρίως τομέα. Έχει διατελέσει Τεχνικός Σύμβουλος Επιχειρήσεων, ενώ το 1972 εξελέγη μέλος του Δ.Σ. της ΕΛΠΙΑ, και στη συνέχεια το 1996 Πρόεδρος, θέση την οποία κατέχει μέχρι σήμερα.

Ιωάννης Χ. Ερμόπουλος, Ανεξάρτητο Μη Εκτελεστικό Μέλος Δ.Σ.

Σπούδασε Πολιτικός Μηχανικός στο Εθνικό Μετσόβιο Πολυτεχνείο (1969) από όπου αργότερα έλαβε και το διδακτορικό του (1985). Σήμερα είναι τακτικός καθηγητής στον τομέα Δομοστατικής του Τμήματος Πολιτικών Μηχανικών του Ε.Μ.Π. και στην Σχολή Τεχνικής Εκπαίδευσης Αξιοματικών του Μηχανικού (ΣΤΕΑΜΧ), μετέχει σε Ευρωπαϊκές ομάδες εργασίας ενώ τέλος διετέλεσε και επισκέπτης καθηγητής σε πανεπιστήμια των ΗΠΑ και της Μ. Βρετανίας. Παράλληλα, στο ιστορικό του περιλαμβάνεται η συγγραφή επιστημονικών βιβλίων καθώς και μεγάλος αριθμός στατικών μελετών για ειδικά έργα από Χάλυβα, οπλισμένο και προεντεταμένο σκυρόδεμα.

Αθανάσιος Χ. Παναγούλης, Μη Εκτελεστικό Μέλος Δ.Σ.

Σπούδασε στο Τμήμα Οικονομικής Επιστήμης του Οικονομικού Πανεπιστημίου Αθηνών (2000) και στη συνέχεια έκανε μεταπτυχιακές σπουδές με αντικείμενο International Economics, Banking and Finance στο Πανεπιστήμιο Cardiff. Ο κ. Παναγούλης είναι υποψήφιος διδάκτωρ του Οικονομικού Πανεπιστημίου Αθηνών στο γνωστικό αντικείμενο της Μακροοικονομικής Θεωρίας και των Υποδειγμάτων Επιχειρηματικών Κύκλων.

Κωνσταντίνα Π. Ανδρικοπούλου, Ανεξάρτητο Μη Εκτελεστικό Μέλος Δ.Σ.

Σπούδασε Πολιτικός Μηχανικός στο Εθνικό Μετσόβιο Πολυτεχνείο (1973) και στη συνέχεια στο Imperial College του Λονδίνου (MSc – 1978). Από το 1975 έως και σήμερα είναι επιστημονικός συνεργάτης του Ε.Μ.Π. στην έδρα Θεμελιώσεων και Βραχομηχανικής. Παράλληλα, από το 1973 είναι επικεφαλής εξειδικευμένων μελετών στον τομέα Γεωτεχνικών Μελετών για μεγάλα έργα υποδομής (π.χ. ΕΓΝΑΤΙΑ ΑΤΤΙΚΗ Οδός, Κηφισός, κτλ).

3.25.2 Ανώτερα Διοικητικά Στελέχη

Πέραν των μελών του Διοικητικού Συμβουλίου της BETANET A.B.E.E., ανώτερα διοικητικά στελέχη της, αποτελούν, κατά δήλωση της Εταιρείας, ο κος Ιωάννης Μαυρομάτης, Διευθυντής Παραγωγής και ο κος Χαράλαμπος Νιανακούδης, Οικονομικός Διευθυντής. Το βιογραφικό του κ. Νιανακούδη περιλαμβάνεται στην ενότητα 3.25.1 «Διοικητικό Συμβούλιο» καθώς ταυτόχρονα είναι και εκτελεστικό Μέλος Δ.Σ. της Εταιρείας. Ακολούθως παρατίθενται το σύντομο βιογραφικό σημείωμα του κ. Ιωάννη Μαυρομάτη.

Ιωάννης Κ. Μαυρομάτης, Διευθυντής Παραγωγής

Σπούδασε Πολιτικός Μηχανικός στο Εθνικό Μετσόβιο Πολυτεχνείο (1990). Από το 1991 εργάζεται στην εταιρεία και σήμερα είναι επικεφαλής της βιομηχανικής παραγωγής των εργοστασίων Σχηματαρίου και Κομοτηνής.

3.25.3 Εταιρική Διακυβέρνηση

Το πλαίσιο εταιρικής διακυβέρνησης της BETANET A.B.E.E. καθορίζεται από τις διατάξεις της ελληνικής νομοθεσίας, τους κανόνες της Επιτροπής Κεφαλαιαγοράς καθώς και από τους κανονισμούς και το καταστατικό της BETANET A.B.E.E.

Τα μέλη του Διοικητικού Συμβουλίου διακρίνονται σε εκτελεστικά, μη εκτελεστικά και ανεξάρτητα μη εκτελεστικά. Το πλήθος των μη εκτελεστικών μελών δεν δύναται να είναι μικρότερο του 1/3 του συνολικού αριθμού των μελών. Αν προκύψει κλάσμα, στρογγυλοποιείται στην επόμενη μονάδα. Μεταξύ των μη εκτελεστικών μελών πρέπει να υπάρχουν δύο τουλάχιστον ανεξάρτητα μέλη κατά την έννοια του άρθρου 4 του Ν.3016/2002 και του άρθρου 26 του Ν.3091/2002. Η ιδιότητα των μελών του Διοικητικού Συμβουλίου ως εκτελεστικών ή μη ορίζεται από το Διοικητικό Συμβούλιο. Τα ανεξάρτητα μέλη ορίζονται από τη Γενική Συνέλευση.

Η Εταιρεία διαθέτει Εσωτερικό Κανονισμό Λειτουργίας, του οποίου το περιεχόμενο είναι σύμφωνο με τις διατάξεις του Ν. 3016/2002, όπως αναφέρει ο Νομικός Έλεγχος. Ο εν λόγω Εσωτερικός Κανονισμός

Λειτουργίας έχει καταρτισθεί και εγκριθεί με την από 14/11/2002 απόφαση του Διοικητικού Συμβουλίου της Εταιρείας και περιλαμβάνει το ελάχιστο περιεχόμενο που καθορίζεται ειδικότερα στο άρθρο 6 του ν. 3016/2002, όπως αυτό ισχύει σήμερα.

Στα πλαίσια της εταιρικής διακυβέρνησης, η Εταιρεία έχει θεσμοθετήσει Διεύθυνση Εσωτερικού Ελέγχου καθώς και Τμήμα Εταιρικών Ανακοινώσεων, Σχέσεων με Επενδυτές και Εξυπηρέτησης Μετόχων, που αναφέρονται στο Διοικητικό Συμβούλιο. Πιο αναλυτικά:

Διεύθυνση Εσωτερικού Ελέγχου

Αντικείμενο της Διεύθυνσης Εσωτερικού Ελέγχου είναι η διασφάλιση της επίτευξης του σκοπού και των στόχων της Εταιρείας δια του εντοπισμού, της πρόληψης και διαχείρισης των λειτουργικών κινδύνων, της βελτίωσης των λειτουργιών της Εταιρείας και της ορθής εταιρικής διακυβέρνησης.

Ο Νομικός Έλεγχος αναφέρει ότι Εσωτερικός Ελεγκτής της Εταιρείας, σύμφωνα με τις διατάξεις του Ν. 3016/2002, έχει οριστεί ο κος Παναγιώτης Ε. Νταβέλης, ο οποίος ασκεί τις αρμοδιότητες και τα καθήκοντά του στο πλαίσιο των ως άνω διατάξεων και αναφέρεται απευθείας προς τα ανεξάρτητα μη εκτελεστικά μέλη του Δ.Σ. της Εταιρείας. Ο Εσωτερικός Ελεγκτής είναι εποπτικό όργανο της Εταιρείας. Ο κος Νταβέλης σπούδασε στο Πάντειο Πανεπιστήμιο Αθηνών – Τμήμα Δημόσιας Διοίκησης (1994). Ο εν λόγω Εσωτερικός Ελεγκτής έχει οριστεί με την από 17.2.2003 απόφαση του Διοικητικού Συμβουλίου της Εταιρείας και είναι πρόσωπο πλήρους και αποκλειστικής απασχόλησης.

Ο Εσωτερικός Ελεγκτής αναφέρεται προς το Διοικητικό Συμβούλιο της Εταιρείας, ενώ η βασική αποστολή του συνίσταται στην διασφάλιση της επίτευξης του σκοπού και των στόχων της Εταιρείας δια του εντοπισμού, της πρόληψης και διαχείρισης των λειτουργικών κινδύνων, της βελτίωσης των λειτουργιών της εταιρείας και της ορθής εταιρικής διακυβέρνησης.

Τμήμα Εταιρικών Ανακοινώσεων, Σχέσεων με Επενδυτές και Εξυπηρέτησης Μετόχων

Αντικείμενο του τμήματος είναι η συστηματική, συνεπής και αποτελεσματική εκπροσώπηση της Εταιρείας έναντι της Επιτροπής Κεφαλαιαγοράς, του Χρηματιστηρίου Αθηνών και του επενδυτικού κοινού, η ορθή τήρηση του μετοχολογίου της Εταιρείας και η παροχή συνεχούς, έγκυρης και ισότιμης πληροφόρησης προς τους μετόχους και τέλος η επικοινωνία με το Χρηματιστήριο Αθηνών, την Επιτροπή Κεφαλαιαγοράς, τα ΜΜΕ και κάθε άλλο αρμόδιο φορέα προς δημοσιοποίηση κάθε εταιρικού γεγονότος το οποίο αναμένεται να επηρεάσει την αγορά των μετοχών της Εταιρείας.

Προϊστάμενος του εν λόγω τμήματος είναι ο κος Ανδρέας Κ. Βουράκης, ο οποίος είναι απόφοιτος του Πανεπιστημίου Πειραιά – Τμήμα Οργάνωσης και Διοίκησης Επιχειρήσεων (1998). Πιστοποιημένο στέλεχος από την Επιτροπή Κεφαλαιαγοράς στην εκτέλεση χρηματιστηριακών εντολών. Εργάστηκε ως υπεύθυνος εκτέλεσης εντολών σε ιδιωτική Χρηματιστηριακή Εταιρεία (1999-2004). Από το 2005 εργάζεται στην εταιρεία ως υπεύθυνος εξυπηρέτησης μετόχων και εταιρικών ανακοινώσεων.

Κατά δήλωση του εκπροσώπου της, η Εταιρεία έχει συμμορφωθεί με το ισχύον καθεστώς εταιρικής διακυβέρνησης.

Επίσης, στην σχετική έκθεση ελέγχου της Δικηγορικής Εταιρείας «Δ.Ι Πάσχος & Συνεργάτες», σχετικά με τη συμμόρφωση της BETANET Α.Β.Ε.Ε. με το καθεστώς εταιρικής διακυβέρνησης, αναφέρεται ότι «Η Εταιρεία συμμορφώνεται με τις διατάξεις για την εταιρική διακυβέρνηση, σύμφωνα με την κείμενη νομοθεσία».

3.25.4 Δηλώσεις μελών διοικητικών, διαχειριστικών και εποπτικών οργάνων, και Ανώτερων Διοικητικών Στελεχών

Τα φυσικά πρόσωπα, μέλη των διοικητικών, διαχειριστικών και εποπτικών οργάνων, μέλη Δ.Σ. και τα Ανώτερα Διοικητικά Στελέχη του Εκδότη, δηλώνουν με επιστολές τους τα εξής:

1. Εκτός από τις δραστηριότητες που συνδέονται με την ιδιότητά τους και τη θέση τους στην Εταιρεία, δεν ασκούν άλλες επαγγελματικές δραστηριότητες με τις εξής εξαιρέσεις:

- Οι κκ. Κωνσταντίνος Ζαβλιάρης, Ευάγγελος Ζαβλιάρης και Βασίλειος Δεσποτόπουλος είναι Πολιτικοί Μηχανικοί.

- Η κα Κωνσταντίνα Ανδρικοπούλου ασκεί το επάγγελμα του Επιμελητού του Ε.Μ.Π. στον τομέα Γεωτεχνικών Έργων.
- Ο κος Ιωάννης Ερμόπουλος είναι Τακτικός Καθηγητής του Ε.Μ.Π. στον τομέα Δομοστατικής της Σχολής Πολιτικών Μηχανικών του ΕΜΠ.

2. Δεν υφίστανται οποιοδήποτε οικογενειακοί δεσμοί με μέλη των διοικητικών, διαχειριστικών ή εποπτικών οργάνων ή τα ανώτερα διοικητικά στελέχη του Εκδότη με τις εξής εξαιρέσεις: οι κκ. Ευάγγελος Ζαβλιάρης και Κωνσταντίνος Ζαβλιάρης είναι αδέρφια.

3. Δεν συμμετέχουν σε διοικητικά, διαχειριστικά ή εποπτικά όργανα ούτε είναι εταίροι σε άλλη εταιρεία ή νομικό πρόσωπο σήμερα ή οποιαδήποτε στιγμή των πέντε τελευταίων ετών με τις εξής εξαιρέσεις:

- Ο κος Κωνσταντίνος Ζαβλιάρης, έχει την ιδιότητα του Αντιπροέδρου του Δ.Σ. της ΣΥΠΠΟ Α.Β.Ε.Ε. Επίσης μέχρι την χρήση 2006 είχε την ιδιότητα του εταίρου στις εταιρείες «ΕΚΑΜ ΑΣΤΙΚΑ ΑΚΙΝΗΤΑ Α.Ε.» και «ΦΟΙΝΙΚΑΣ ΡΟΔΟΥ Α.Ε.».
- Ο κος Ευάγγελος Ζαβλιάρης είχε μέχρι την χρήση 2006 είχε την ιδιότητα του εταίρου στις εταιρείες «ΕΚΑΜ ΑΣΤΙΚΑ ΑΚΙΝΗΤΑ Α.Ε.» και «ΦΟΙΝΙΚΑΣ ΡΟΔΟΥ Α.Ε.».
- Ο κος Χαράλαμπος Νιανιακούδης είναι Πρόεδρος στην εταιρεία ΒΕΤΑΝΕΤ ENERGY Α.Ε.
- Ο κος Βασίλειος Δεσποτόπουλος, έχει την ιδιότητα του Προέδρου του Δ.Σ. της Ε.Λ.Π.Α. (Σωματείο μη κερδοσκοπικού χαρακτήρα)
- Η κα Κωνσταντίνα Ανδρικοπούλου έχει την ιδιότητα διαχειριστή της Ε.Π.Ε. με την επωνυμία ΟΜ.Ε.ΤΕ. ΕΔΑΦΟΣΤΑΤΙΚΗ Ε.Π.Ε.
- Ο κος Παναγιώτης Νταβέλης, Εσωτερικός Ελεγκτής της Εταιρείας, υπήρξε κατά τα τελευταία έτη μέλος του Δ.Σ. στις εταιρείες ΓΕΝΙΚΗ ΤΕΧΝΙΚΗ Α.Ε., ΟΔΟΜΗΧΑΝΙΚΗ ΑΤΕ, ΑΦΡΟΔΙΤΗ Α.Ε. και ΤΒΤΞΕ ΦΑΙΣΤΟΣ Α.Ε.

4. Δεν έχει υπάρξει οποιαδήποτε καταδικαστική απόφαση σε βάρους τους η οποία αφορά στην τέλεση δόλιας πράξης κατά τα πέντε τελευταία έτη.

5. Δεν έχουν συμμετάσχει σε οποιαδήποτε διαδικασία πτώχευσης, αναγκαστικής διαχείρισης ή εκκαθάρισης κατά τη διάρκεια των πέντε τουλάχιστον τελευταίων ετών.

6. Δεν έχουν γίνει αποδέκτες οποιασδήποτε δημόσιας επίσημης κριτικής ή/και κύρωσης εκ μέρους των καταστατικών ή ρυθμιστικών αρχών (συμπεριλαμβανομένων τυχόν επαγγελματικών οργανώσεων στις οποίες μετέχουν). Επίσης δεν έχουν παρεμποδιστεί από δικαστήριο να ενεργούν με την ιδιότητα του μέλους διοικητικού, διαχειριστικού ή εποπτικού οργάνου του Εκδότη ή να παρέμβουν στην διαχείριση ή στο χειρισμό των υποθέσεων του Εκδότη κατά τη διάρκεια των πέντε τουλάχιστον τελευταίων ετών.

7. Οι υποχρεώσεις που απορρέουν από το αξίωμά τους δεν δημιουργούν στο πρόσωπό τους οποιαδήποτε σύγκρουση με ιδιωτικά τους συμφέροντα ή άλλες υποχρεώσεις τους. Επίσης δεν υπάρχουν δυναμικές συγκρούσεις συμφερόντων των υποχρεώσεων που έχουν έναντι της Εταιρείας, λόγω του αξιώματός τους και των ιδιωτικών τους συμφερόντων και υποχρεώσεων και δεν συμμετέχουν υπό οιαδήποτε ιδιότητα (π.χ. μέλος Δ.Σ., διαχειριστής, μέτοχος ή εταίρος, νομικών προσώπων που ασκούν ανταγωνιστικές δραστηριότητες με αυτές της Εταιρείας ή θυγατρικών της εταιρειών, ή μέλος κοινοπραξίας, ή συμβαλλόμενο μέρος σύμβασης, με αντικείμενο ανταγωνιστικό της δραστηριότητας της Εταιρείας ή των θυγατρικών της εταιρειών) σε δραστηριότητα που έχει αντικείμενο ανταγωνιστικό της δραστηριότητας της Εταιρείας ή των θυγατρικών της εταιρειών.

8. Η τοποθέτησή τους στο αξίωμά τους δεν είναι αποτέλεσμα οποιασδήποτε ρύθμισης ή συμφωνίας μετόχων της Εταιρείας ή συμφωνίας μεταξύ της Εταιρείας και πελατών της, προμηθευτών της ή άλλων προσώπων. Επίσης δεν υφίσταται οιαδήποτε ρύθμιση ή συμφωνία με τους κυριότερους μετόχους, πελάτες, προμηθευτές της Εταιρείας ή άλλα πρόσωπα δυνάμει της οποίας έχουν επιλεγεί ως μέλη των διοικητικών, διαχειριστικών ή εποπτικών οργάνων ή ως ανώτερα διοικητικά στελέχη.

9. Πλην των περιορισμών που προκύπτουν από την κείμενη νομοθεσία, δεν υφίσταται στο πρόσωπό τους οποιοσδήποτε συμβατικός περιορισμός, αποδεκτός από αυτούς, ο οποίος αφορά τη διάθεση, εντός ορισμένης χρονικής περιόδου, των κινητών αξιών του Εκδότη που κατέχουν, με την εξής εξαίρεση:

- Οι κκ. Ευάγγελος Ζαβλιάρης και Κωνσταντίνος Ζαβλιάρης έχουν περιορισμό διάθεσης ορισμένων μετοχών που κατέχουν στον Εκδότη (και συγκεκριμένα μέχρι 30.000 μετοχών έκαστος), λόγω της σύμβασης που έχουν

υπογράψει με τον Ειδικό Διαπραγματευτή «ΒΕΤΑ ΧΡΗΜΑΤΙΣΤΗΡΙΑΚΗ Α.Ε.», με βάση τα ειδικώς οριζόμενα στην σχετικώς υπογραφείσα σύμβαση (βλ. σχετικά κεφάλαιο «Σημαντικές Συμβάσεις»).

10. Δεν κατέχουν μετοχές της Εταιρείας και δεν συναλλάχθηκαν σε μετοχές ή οποιαδήποτε παράγωγα επί των μετοχών της Εταιρείας κατά το τελευταίο έτος, πλην των εξαιρέσεων που παρατίθενται στην ενότητα 3.25.6 του παρόντος Ενημερωτικού Δελτίου.

3.25.5 Αμοιβές και Οφέλη

Στον πίνακα που ακολουθεί παρουσιάζονται οι καθαρές αμοιβές και οι παροχές – οφέλη σε είδος που έλαβαν κατά την χρήση 2006 και την περίοδο 1.1 – 30.6.2007 τα μέλη του Διοικητικού Συμβουλίου, και τα μέλη των λοιπών διοικητικών, διαχειριστικών και εποπτικών οργάνων και τα Ανώτερα Διοικητικά Στελέχη τόσο από τη ΒΕΤΑΝΕΤ Α.Β.Ε.Ε. όσο και από τις λοιπές εταιρείες του Ομίλου της, για κάθε είδους υπηρεσίες που παρείχαν:

ΑΜΟΙΒΕΣ - ΛΟΙΠΕΣ ΠΑΡΟΧΕΣ ΜΕΛΩΝ Δ.Σ., ΔΙΟΙΚΗΤΙΚΩΝ, ΔΙΑΧΕΙΡΙΣΤΙΚΩΝ ΚΑΙ ΕΠΟΠΤΙΚΩΝ ΟΡΓΑΝΩΝ & ΑΝΩΤΕΡΩΝ ΔΙΟΙΚΗΤΙΚΩΝ ΣΤΕΛΕΧΩΝ 1.1-31.12.2006 (ποσά σε €)						
Όνομα	Ιδιότητα	Μισθοδοσία από:	Συνολικές Μικτές Ετήσιες Αποδοχές ⁽¹⁾	Καθαρές Αμοιβές Δ.Σ. ⁽³⁾	Αυτοκίνητο ⁽⁴⁾	Κινητό τηλέφωνο ⁽⁴⁾
Μέλη Δ.Σ.						
Κωνσταντίνος Ζαβλιάρης ⁽²⁾	Πρόεδρος	BETANET Λοιπές Εταιρείες Ομίλου	45.000,00 -	-	-	1.500,00 -
Ευάγγελος Ζαβλιάρης ⁽²⁾	Αντιπρόεδρος & Δ/νων Σύμβουλος	BETANET Λοιπές Εταιρείες Ομίλου	45.000,00 -	-	-	1.600,00 -
Χαράλαμπος Νιανιακούδης ⁽²⁾	Μέλος Δ.Σ.	BETANET Λοιπές Εταιρείες Ομίλου	22.443,74 -	-	-	-
Βασίλειος Δεσποτόπουλος	Μέλος Δ.Σ.	BETANET Λοιπές Εταιρείες Ομίλου	- -	2.000,00	-	-
Αθανάσιος Παναγούλης	Μέλος Δ.Σ.	BETANET Λοιπές Εταιρείες Ομίλου	- -	2.000,00	-	-
Ιωάννης Ερμόπουλος	Μέλος Δ.Σ.	BETANET Λοιπές Εταιρείες Ομίλου	- -	2.000,00	-	-
Κωνσταντίνα Ανδρικοπούλου	Μέλος Δ.Σ.	BETANET Λοιπές Εταιρείες Ομίλου	- -	2.000,00	-	-
Ανώτερα Διοικητικά Στελέχη						
Ιωάννης Μαυρομάτης	Διευθυντής Παραγωγής	BETANET Λοιπές Εταιρείες Ομίλου	25.750,00 29.700,00	-	3.000,00	950,00 -
Εταιρική Διακυβέρνηση						
Παναγιώτης Νταβέλης	Εσωτερικός Ελεγκτής	BETANET Λοιπές Εταιρείες Ομίλου	16.253,54 -	-	-	1.100,00 -
Ανδρέας Βουράκης	Υπέθυνος Τμήματος Εταιρικών Ανακοινώσεων, Εξυπηρέτησης Μετόχων & Σχέσεων με Επενδυτές	BETANET Λοιπές Εταιρείες Ομίλου	13.948,37 -	-	-	-

Πηγή: Στοιχεία από την Εταιρεία, μη ελεγμένα από Ορκωτό Ελεγκτή – Λογιστή.

ΑΜΟΙΒΕΣ - ΛΟΙΠΕΣ ΠΑΡΟΧΕΣ ΜΕΛΩΝ Δ.Σ., ΔΙΟΙΚΗΤΙΚΩΝ, ΔΙΑΧΕΙΡΙΣΤΙΚΩΝ ΚΑΙ ΕΠΟΠΤΙΚΩΝ ΟΡΓΑΝΩΝ & ΑΝΩΤΕΡΩΝ ΔΙΟΙΚΗΤΙΚΩΝ ΣΤΕΛΕΧΩΝ						
1.1-30.6.2007 (ποσά σε €)						
Όνομα	Ιδιότητα	Μισθοδοσία από:	Συνολικές Μικτές Αποδοχές Περιόδου ⁽¹⁾	Καθαρές Αμοιβές Δ.Σ. ⁽³⁾	Αυτοκίνητο ⁽⁴⁾	Κινητό τηλέφωνο ⁽⁴⁾
Μέλη Δ.Σ.						
Κωνσταντίνος Ζαβλιάρης ⁽²⁾	Πρόεδρος	BETANET Λοιπές Εταιρείες Ομίλου	22.500,00 -	-	-	800,00
Ευάγγελος Ζαβλιάρης	Αντιπρόεδρος & Δ/νων Σύμβουλος	BETANET Λοιπές Εταιρείες Ομίλου	22.500,00 -	-	-	880,00
Χαράλαμπος Νιανιακούδης	Μέλος Δ.Σ.	BETANET Λοιπές Εταιρείες Ομίλου	11.221,00 -	-	-	-
Βασίλειος Δεσποτόπουλος	Μέλος Δ.Σ.	BETANET Λοιπές Εταιρείες Ομίλου	- -	1.000,00	-	-
Αθανάσιος Παναγούλης	Μέλος Δ.Σ.	BETANET Λοιπές Εταιρείες Ομίλου	- -	1.000,00	-	-
Ιωάννης Ερμόπουλος	Μέλος Δ.Σ.	BETANET Λοιπές Εταιρείες Ομίλου	- -	1.000,00	-	-
Κωνσταντίνα Ανδρικοπούλου	Μέλος Δ.Σ.	BETANET Λοιπές Εταιρείες Ομίλου	- -	1.000,00	-	-
Ανώτερα Διοικητικά Στελέχη						
Ιωάννης Μαυρομάτης	Διευθυντής Παραγωγής	BETANET Λοιπές Εταιρείες Ομίλου	15.000,00 17.000,00	-	1.500,00	550,00
Εταιρική Διακυβέρνηση						
Παναγιώτης Νταβέλης	Εσωτερικός Ελεγκτής	BETANET Λοιπές Εταιρείες Ομίλου	8.500,00 -	-	-	600,00
Ανδρέας Βουράκης	Υπέθυνος Τμήματος Εταιρικών Ανακοινώσεων, Εξυπηρέτησης Μετόχων & Σχέσεων με Επενδυτές	BETANET Λοιπές Εταιρείες Ομίλου	8.000,00 -	-	-	-

Πηγή: Στοιχεία από την Εταιρεία, μη ελεγμένα από Ορκωτό Ελεγκτή – Λογιστή.

Σημειώσεις:

(1) Συνολικές μικτές αποδοχές έτους 2006 και περιόδου 1.1-30.6.2007 για την εργασία που παρείχαν στην Εταιρεία.

(2) Οι μικτές αποδοχές που καταβλήθηκαν στην χρήση 2006 στα μέλη του Διοικητικού Συμβουλίου κκ. Κωνσταντίνο Ζαβλιάρη, Ευάγγελο Ζαβλιάρη και Χαράλαμπο Νιανιακούδη, συνολικού ύψους € 112.443,74, εγκρίθηκαν από την Τακτική Γενική Συνέλευση της 20/6/2007. Σημειώνεται ότι η προηγούμενη Τακτική Γενική Συνέλευση της χρήσης 2006 είχε προεγκρίνει για τους κκ. Κωνσταντίνο Ζαβλιάρη και Ευάγγελο Ζαβλιάρη μικτές αμοιβές ύψους μέχρι € 160.000 για καθένα εξ αυτών, και για τον κ. Χαράλαμπο Νιανιακούδη μικτή αμοιβή ύψους μέχρι € 30.000. Στο πλαίσιο όμως συγκράτησης των δαπανών, κρίθηκε σκόπιμο να μην εξαντληθούν οι προεγκριθείσες κατά την προηγούμενη Γενική Συνέλευση, αμοιβές των παραπάνω μελών του Δ.Σ., αλλά να περιορισθούν αυτές στα ανωτέρω χρηματικά ποσά, εις τρόπον ώστε με τον τρόπο αυτό πρώτη η διοίκηση της Εταιρείας να δώσει το παράδειγμα για την πολιτική συγκράτησης των εν λόγω δαπανών.

(3) Καθαρές αποδοχές που δόθηκαν στα ανεξάρτητα μη εκτελεστικά μέλη Δ.Σ. για τις συνεδριάσεις του έτους 2006, οι οποίες εγκρίθηκαν από την Τακτική Γενική Συνέλευση της 20/6/2007 καθώς και της περιόδου 1.1-30.6.2007.

(4) Αφορά την χρηματική αποτίμηση των ον λόγω παροχών σε είδος.

Η Τακτική Γενική Συνέλευση της BETANET Α.Β.Ε.Ε. της 20/6/2007, προενέκρινε την καταβολή μηνιαίας αμοιβής για τις παραστάσεις κάθε ανεξάρτητου μέλους του Διοικητικού Συμβουλίου, ποσού έως 300,00 ΕΥΡΩ για τη χρήση 2007, μετά την αφαίρεση των φόρων και των λοιπών επιβαρύνσεων και ενέκρινε όπως το Διοικητικό Συμβούλιο κατά την κρίση του μεριμνήσει για την χρονική κλιμάκωση της καταβολής των εν λόγω

αμοιβών ενώ παράλληλα το ύψος της θα καθορισθεί και με βάση το ποσοστό συμμετοχής των μελών αυτών στις συνεδριάσεις του Δ.Σ. της Εταιρείας.

Επίσης, η Τακτική Γενική Συνέλευση της BETANET A.B.E.E. της 20/6/2007, ομόφωνα προενέκρινε ως συνολικές ετήσιες αμοιβές για την προσωπική εργασία των κάτωθι μελών του Διοικητικού Συμβουλίου της Εταιρείας και η οποία εργασία παρέχεται με βάση εγκριθείσες από την Γενική Συνέλευση των μετόχων ισάριθμες συμβάσεις (παροχής υπηρεσιών και εργασίας) τα ακόλουθα χρηματικά ποσά για την χρονική περίοδο της τρέχουσας χρήσεως 2007, όπως και για την προηγούμενη χρήση, δηλαδή:

Κωνσταντίνος Ζαβλιάρης	Πρόεδρος Δ.Σ.	Μέχρι € 160.000,00
Ευάγγελος Ζαβλιάρης	Αντιπρόεδρος Δ.Σ. & Διευθύνων Σύμβουλος	Μέχρι € 160.000,00
Χαράλαμπος Νιανιακούδης	Μέλος Δ.Σ.	Μέχρι € 30.000,00

Κατά την προαναφερθείσα Τακτική Γενική Συνέλευση της 20/6/2007, ενεκρίθη επίσης όπως αφευθεί στην κρίση και απόλυτη διακριτική ευχέρεια του Διοικητικού Συμβουλίου της Εταιρείας να προσδιορίσει στο τέλος της χρήσεως πιθανές συμπληρωματικές αποδοχές δια τα ανωτέρω μέλη αναλόγως του επιτευχθέντος αποτελέσματος, οι οποίες δεν δύναται να ξεπεράσουν το διπλάσιο των μηνιαίων (αναλογικά) αποδοχών ενός εκάστου των προαναφερομένων.

Σύμφωνα με το Νομικό Έλεγχο, μεταξύ της Εταιρείας και των διοικητικών, διαχειριστικών και εποπτικών οργάνων της έχουν συναφθεί είτε συμβάσεις έμμισθης εντολής (με τους κ.κ. Κωνσταντίνο Ζαβλιάρη και Ευάγγελο Ζαβλιάρη), είτε συμβάσεις παροχής εξαρτημένης εργασίας (με τους κ.κ. Χαράλαμπο Νιανιακούδη, Παναγιώτη Νταβέλη, Ιωάννη Μαυρομμάτη και Ανδρέα Βουράκη). Αναφορικά με τις εν λόγω συμβάσεις έχουν ληφθεί οι αναγκαίες σύμφωνα με τα άρθρα 23α και 24 του κ.ν. 2190/1920 προεγκρίσεις και εγκρίσεις στις περιπτώσεις που αυτό είναι αναγκαίο.

Σύμφωνα με το Νομικό Έλεγχο, οι συμβάσεις παροχής υπηρεσιών (εξαρτημένων ή ανεξάρτητων με σχέση έμμισθης εντολής) που συνδέουν τα μέλη των διοικητικών, διαχειριστικών και εποπτικών οργάνων, τα ανώτερα διοικητικά στελέχη και τα μέλη του Διοικητικού Συμβουλίου με την BETANET A.B.E.E. ή οποιαδήποτε θυγατρική της, δεν προβλέπουν την καταβολή αμοιβών ή την παροχή οφελών κατά τη λήξη τους, πέρα από τις αποζημιώσεις που προβλέπονται από το νόμο.

Το ύψος των ποσών που έχει προβλέψει ή καταλογίσει η BETANET A.B.E.E. ή/και οι θυγατρικές της για συντάξεις, αποζημιώσεις λόγω εξόδου από την υπηρεσία ή παρεμφερή οφέλη για όλα τα μέλη των διοικητικών, διαχειριστικών και εποπτικών οργάνων που απασχολούνται στην Εταιρεία και παρουσιάζονται ανωτέρω, έχει ως εξής:

ΠΡΟΒΛΕΨΗ ΑΠΟΖΗΜΙΩΣΗΣ ΠΡΟΣΩΠΙΚΟΥ ΣΕ €	30/6/2007
Χαράλαμπος Νιανιακούδης	11.083,00
Παναγιώτης Νταβέλης	7.694,21
Ανδρέας Βουράκης	2.916,67

Πηγή: Στοιχεία από την Εταιρεία, μη ελεγμένα από Ορκωτό Ελεγκτή – Λογιστή.

Σημειώνεται ότι πρόβλεψη γίνεται μόνο για τα πρόσωπα που διατηρούν έμμισθη σχέση με τη Εταιρεία.

Οι ανωτέρω προβλέψεις οι οποίες αφορούν αποκλειστικά σε συντάξεις, αποζημιώσεις λόγω εξόδου από την υπηρεσία ή παρεμφερή οφέλη, για τα μέλη των διοικητικών, διαχειριστικών και εποπτικών οργάνων του Εκδότη, βασίστηκαν σε αναλογιστική μελέτη για την αποτίμηση των υποχρεώσεων προς το προσωπικό που έχει γίνει από τις οικονομικές υπηρεσίες του Ομίλου.

Η Εταιρεία δεν εφαρμόζει συνταξιοδοτικό πρόγραμμα για τους εργαζομένους της.

Σύμφωνα με σχετική Δήλωση του Εκδότη, πέραν των ανωτέρω αμοιβών, δεν υφίστανται άλλες αμοιβές και οφέλη σε μέλη των διοικητικών, διαχειριστικών και εποπτικών οργάνων και σε Ανώτερα Διοικητικά Στελέχη για την χρήση 2006 και την περίοδο 1.1-30.6.2007.

3.25.6 Μετοχές του Εκδότη που κατέχονται από μέλη των διοικητικών, διαχειριστικών και εποπτικών οργάνων, & τα Ανώτερα Διοικητικά Στελέχη

Ο παρακάτω πίνακας παρουσιάζει τον αριθμό των μετοχών που κατέχονται από μέλη των διοικητικών, διαχειριστικών και εποπτικών οργάνων, και τα Ανώτερα Διοικητικά Στελέχη της BETANET A.B.E.E., σύμφωνα με το μετοχολόγιο της 15/11/2007:

ΟΝΟΜΑ	ΙΔΙΟΤΗΤΑ	ΑΡΙΘΜΟΣ ΜΕΤΟΧΩΝ
Κωνσταντίνος Δ. Ζαβλιάρης	Πρόεδρος	2.454.705
Ευάγγελος Δ. Ζαβλιάρης	Αντιπρόεδρος & Δ/νων Σύμβουλος	2.459.441
Χαράλαμπος Ι. Νιανιακούδης	Μέλος	3.500
Βασίλειος Θ. Δεσποτόπουλος	Μέλος	602
Αθανάσιος Χ. Παναγούλης	Μέλος	-
Ιωάννης Χ. Ερμόπουλος	Μέλος	-
Κωνσταντίνα Π. Ανδρικοπούλου	Μέλος	-
Ιωάννης Μαυρομάτης	Διευθυντής Παραγωγής	-
Παναγιώτης Νταβέλης	Εσωτερικός Ελεγκτής	420
Ανδρέας Βουράκης	Υπεύθυνος Τμήματος Εταιρικών Ανακοινώσεων, Εξυπηρέτησης Μετόχων & Σχέσεων με Επενδυτές	-

Σημειώνεται ότι στις συνολικές μετοχές της BETANET A.B.E.E. που κατέχουν οι κκ. Ευάγγελος Ζαβλιάρης και Κωνσταντίνος Ζαβλιάρης κατά την 15/11/2007, όπως αυτές εμφανίζονται στον παραπάνω πίνακα, περιλαμβάνονται και οι μετοχές για τις οποίες οι ως άνω κύριοι μέτοχοι έχουν αναλάβει την δέσμευση να μεταφέρουν στον ειδικό διαπραγματευτή «ΒΕΤΑ ΧΡΗΜΑΤΙΣΤΗΡΙΑΚΗ Α.Ε.», δυνάμει σχετικής σύμβασης η οποία έχει υπογραφεί μεταξύ τους (Repurchase Agreement), οι όροι της οποίας περιγράφονται αναλυτικά στην ενότητα 3.10.8 «Λοιπές Συμβάσεις» του Ενημερωτικού Δελτίου. Σύμφωνα με την εν λόγω σύμβαση, οι ως άνω Κύριοι Μέτοχοι έχουν αναλάβει την υποχρέωση να μεταφέρουν στον Ειδικό Διαπραγματευτή ως χειριστή του Λογαριασμού Αξιών τους μετοχές της Εταιρείας που έχουν στην κυριότητά τους και είναι ελεύθερες βαρών και συγκεκριμένα έως 30.000 μετοχές (ή ποσοστό 0,22% περίπου του μετοχικού κεφαλαίου της BETANET A.B.E.E) ο καθένας από αυτούς (ήτοι εν σύνολω έως 60.000 μετοχές της Εταιρείας). Σε σχέση με τις εν λόγω μετοχές οι ως άνω Κύριοι Μέτοχοι υποχρεούνται να προβαίνουν ως πωλητές στην εκτός κύκλου κατάρτιση με τον Ειδικό Διαπραγματευτή ως αγοραστή στην αγορά Παραγώγων του Χ.Α. συμβάσεων επαναγοράς, σύμφωνα με τα οριζόμενα στη με αριθ. 4/243/30.4.2002 απόφαση του Δ.Σ. της Επιτροπής Κεφαλαιαγοράς, όπως εκάστοτε ισχύει. Σχετικά με αυτές τις μετοχές (δηλαδή τις έως 30.000 μετοχές για κάθε Κύριο Μέτοχο) σημειώνονται τα εξής:

α) Ο Ειδικός Διαπραγματευτής διατηρεί την δυνατότητα της αγοράς, ανά πάσα στιγμή και οποτεδήποτε ανακύπτει ανάγκη, αριθμού μετοχών της Εταιρείας μέχρι 30.000 από έκαστο των Κυρίων Μετόχων, στα πλαίσια λειτουργίας και εκτελέσεως της σχετικής σύμβασης, καθώς και της αναμεταβιβάσεως ανά πάσα στιγμή προς τους Κυρίους Μετόχους όσων μετοχών (εκ του ως άνω αριθμού) έχει αγοράσει.

β) Για τις μετοχές αυτές οι Κύριοι Μέτοχοι, πλην των δεσμεύσεων που έχουν αναλάβει, εκ της ανωτέρω σύμβασης ως προς την μη μεταβίβασή τους σε τρίτο πρόσωπο και την μη σύσταση οιοδήποτε βάρους επ' αυτών, διατηρούν τα δικαιώματά τους και ως εκ τούτου και τα δικαιώματα τους για την συμμετοχή των εν λόγω μετοχών στην παρούσα αύξηση του μετοχικού κεφαλαίου.

γ) Η δήλωση πρόθεσης των ως άνω Κυρίων Μετόχων για την διατήρηση του ποσοστού που κατέχουν στην Εταιρεία και για την άσκηση των δικαιωμάτων προτίμησης που τους αναλογούν από την παρούσα αύξηση του μετοχικού κεφαλαίου, η οποία αναφέρεται στην ενότητα 4.6 του Ενημερωτικού Δελτίου, αφορά και τις μετοχές οι οποίες είναι, με βάση το ανωτέρω πλαίσιο, στην διάθεση του Ειδικού Διαπραγματευτή, για τις οποίες οι Κύριοι Μέτοχοι θα ασκήσουν τα δικαιώματα προτίμησης που τους αναλογούν.

δ) Σε περίπτωση εταιρικών γεγονότων που μεταβάλλουν τα χαρακτηριστικά των μετοχών (π.χ. αύξηση μετοχικού κεφαλαίου) και που λαμβάνουν χώρα μετά την υπογραφή της σύμβασης ειδικής διαπραγμάτευσης και καθόλη τη διάρκειά της, οι Κύριοι Μέτοχοι υποχρεούνται, όπως προβαίνουν στις απαραίτητες ενέργειες, ώστε ο παραπάνω αναφερόμενος αριθμός των έως 30.000 μετοχών για τον καθένα να αναπροσδιορίζεται κατά τέτοιο τρόπο, ώστε να μη μεταβάλλεται το ποσοστό επί του μετοχικού κεφαλαίου της Εταιρείας το οποίο αντιπροσωπεύει (0,22% περίπου). Ως εκ τούτου μετά την ολοκλήρωση της παρούσας αύξησης του μετοχικού κεφαλαίου, ο ανώτατος αριθμός των μετοχών τις οποίες θα υποχρεούνται να μεταβιβάσουν οι Κύριοι Μέτοχοι

θα αναπροσαρμοστεί, προκειμένου να αντιπροσωπεύει ποσοστό 0,22% περίπου του μετοχικού κεφαλαίου της Εταιρείας, όπως αυτό θα διαμορφωθεί μετά την ολοκλήρωση της αύξησης.

Κατά την παρούσα χρονική στιγμή (15/11/2007), ο Ειδικός Διαπραγματευτής έχοντας επαναμεταβιβάσει την 9/11/2007 προς τους Κυρίους Μετόχους το σύνολο των μετοχών που είχαν μεταβιβασθεί προς αυτόν στα πλαίσια της ως άνω σύμβασης, δεν κατέχει πλέον μετοχές της Εταιρείας, με βάση την σύμβαση αυτή.

Ορισμένα από τα μέλη των διοικητικών, διαχειριστικών και εποπτικών οργάνων και των ανώτερων διοικητικών στελεχών της BETANET A.B.E.E., απέκτησαν κάποιες από τις μετοχές που κατέχουν στην Εταιρεία μέσα στο τελευταίο έτος. Συγκεκριμένα:

Ο κος Κωνσταντίνος Ζαβλιάρης προέβη από τον Ιανουάριο του 2006 μέχρι το Σεπτέμβριο του 2007 στις ακόλουθες αγορές μετοχών της BETANET A.B.E.E.:

Ημερομηνία	Αριθμός Μετοχών	Μέση τιμή Αγοράς
17/8/2007	5.000	1,99 €
10/9/2007	3.820	1,88 €
Σύνολο	8.820	

Ο κος Ευάγγελος Ζαβλιάρης προέβη από τον Ιανουάριο του 2006 μέχρι το Σεπτέμβριο του 2007 στις ακόλουθες αγορές μετοχών της BETANET A.B.E.E.:

Ημερομηνία	Αριθμός Μετοχών	Μέση τιμή Αγοράς
16/8/2007	5.000	1,99 €
4/9/2007	5.000	1,99 €
Σύνολο	10.000	

Η Διοίκηση της Εταιρείας δηλώνει ότι δεν υπάρχει ή μπορεί να υπάρξει σημαντική διαφορά μεταξύ της τιμής της δημόσιας προσφοράς (€ 1,25) και του κόστους σε μετρητά που βαρύνει πραγματικά μέλη των διοικητικών, διαχειριστικών ή εποπτικών οργάνων ή διευθυντικά στελέχη, ή συνδεδεμένα με αυτά πρόσωπα, για κινητές αξίες τις οποίες απέκτησαν με συναλλαγές που πραγματοποίησαν κατά το τελευταίο έτος, ή τις οποίες έχουν δικαίωμα να αποκτήσουν, με εξαίρεση τις μετοχές που απέκτησαν τα ως άνω μέλη κκ. Ευάγγελος Ζαβλιάρης και Κωνσταντίνος Ζαβλιάρης σε τιμή ανώτερη της τιμής της δημόσιας προσφοράς, όπως προκύπτει από τους παραπάνω πίνακες.

Σημειώνεται ότι δεν υφίσταται δικαίωμα αγοράς μετοχών (stock options) από μέλη των διοικητικών, διαχειριστικών και εποπτικών οργάνων.

3.26 Οργανόγραμμα

Το οργανόγραμμα της BETANET A.B.E.E. έχει ως ακολούθως:

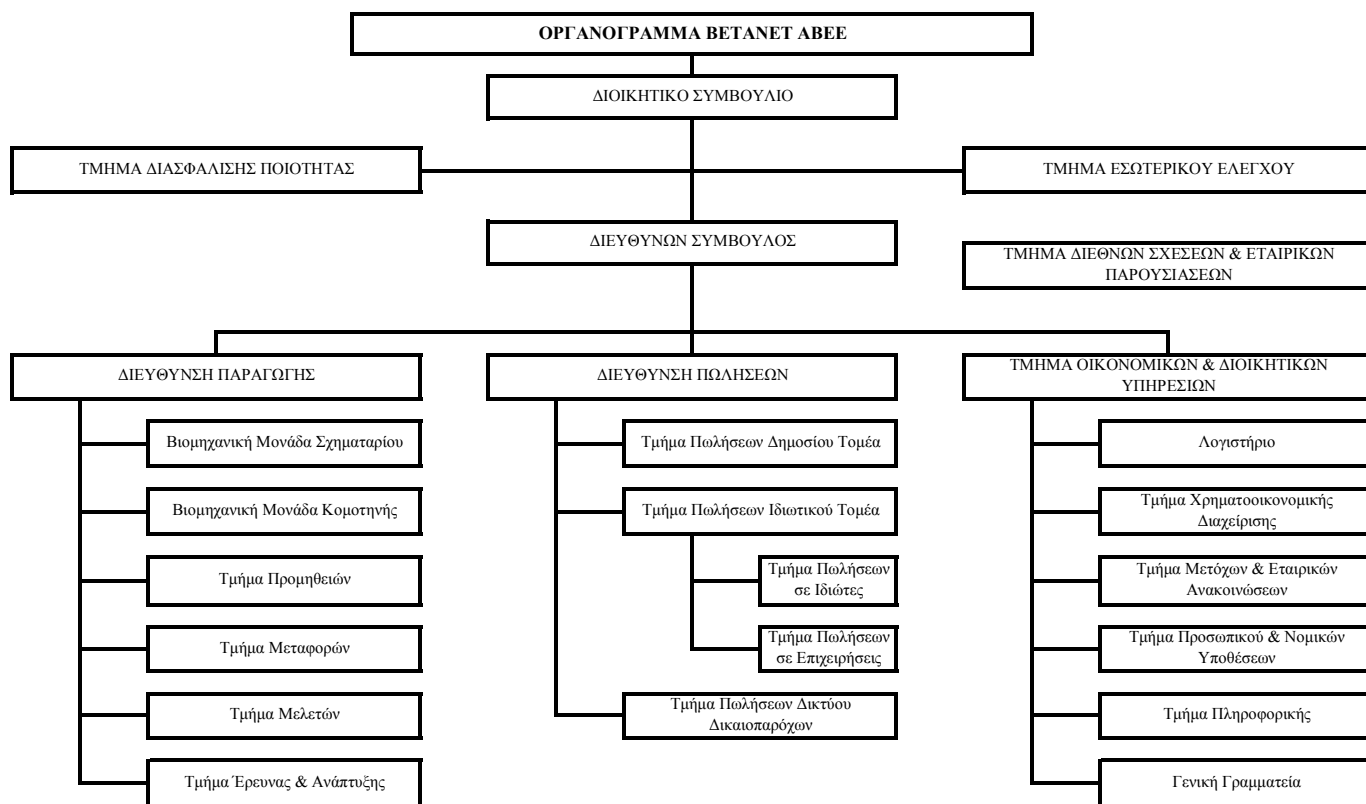

3.27 Υπάλληλοι

Η εξέλιξη του προσωπικού της BETANET A.B.E.E. α) σε επίπεδο μητρικής εταιρείας και β) σε επίπεδο Ομίλου, ως αυτό είχε στις 31.12 των χρήσεων 2004, 2005 και 2006 και την 30.6.2007 παρουσιάζεται στον ακόλουθο πίνακα:

Εξέλιξη Προσωπικού ΒΕΤΑΝΕΤ Α.Β.Ε.Ε.				
	2004	2005	2006	30.6.2007
Μισθωτοί	30	37	28	36
Ημερομίσθιοι	127	127	120	118
Σύνολο	157	164	148	154

Εξέλιξη Προσωπικού Ομίλου ΒΕΤΑΝΕΤ Α.Β.Ε.Ε.				
	2004	2005	2006	30.6.2007
Μισθωτοί	62	65	58	53
Ημερομίσθιοι	284	245	223	230
Σύνολο	346	310	281	283

Πηγή: Στοιχεία από Εταιρεία, μη ελεγμένα από Ορκωτό Ελεγκτή – Λογιστή.

Στους παρακάτω πίνακες παρατίθεται η εξέλιξη των δαπανών προσωπικού της BETANET A.B.E.E., αφενός σε επίπεδο μητρικής εταιρείας και αφετέρου σε επίπεδο Ομίλου, για τις χρήσεις 2004-2006 και για την περίοδο 1.1-30.6.2007:

Δαπάνες Προσωπικού ΒΕΤΑΝΕΤ Α.Β.Ε.Ε.				
(χιλ. €)	2004	2005	2006	1.1-30.6.2007
Μισθοί και ημερομίσθια	778	788	1.053	639
Εργοδοτικές εισφορές	284	287	446	283
Παρεπόμενες παροχές	11	33	35	
Προβλέψεις για παροχές σε εργαζομένους μετά την έξοδο από την υπηρεσία	29	28	19	
Σύνολο	1.102	1.136	1.553	922

Δαπάνες Προσωπικού Ομίλου ΒΕΤΑΝΕΤ Α.Β.Ε.Ε.				
(χιλ. €)	2004	2005	2006	1.1-30.6.2007
Μισθοί και ημερομίσθια	1.473	1.492	1.710	1.094
Εργοδοτικές εισφορές	599	589	708	503
Παρεπόμενες παροχές	18	45	44	
Προβλέψεις για παροχές σε εργαζομένους μετά την έξοδο από την υπηρεσία	22	39	42	
Σύνολο	2.112	2.165	2.504	1.597

Πηγή: Στοιχεία από Εταιρεία, μη ελεγμένα από Ορκωτό Ελεγκτή – Λογιστή.

Ο Εκδότης χρησιμοποιεί περιορισμένο αριθμό προσωρινών υπαλλήλων, ανάλογα με τις ανάγκες της δραστηριότητάς του.

Δεν υφίσταται καμία συμφωνία για συμμετοχή των υπαλλήλων στο κεφάλαιο της Εταιρείας.

Ο Νομικός Έλεγχος αναφέρει ότι όλοι οι εργαζόμενοι στην Εταιρεία είναι ασφαλισμένοι στα Ταμεία που προβλέπονται από το Νόμο, οι δε σχετικές ασφαλιστικές εισφορές καταβάλλονται από την Εταιρεία έγκαιρα και σύμφωνα με τις οικείες διατάξεις. Υπόψιν του Νομικού Ελέγχου ετέθη η υπ' αριθμόν Πρωτοκόλλου 7278/26-6-2007 Βεβαίωση Μη Οφειλής του Υποκαταστήματος Αμαρουσίου του Ιδρύματος Κοινωνικών Ασφαλίσεων, με την οποία βεβαιώνεται ότι η Εταιρεία δεν οφείλει στον προαναφερθέν Ιδρυμα ληξιπρόθεσμες εισφορές για τους μισθωτούς της. Η διάρκεια ισχύος της εν λόγω βεβαίωσης είναι εξάμηνη και συνεπώς η ισχύς της λήγει την 27/12/2007.

Συμβάσεις παροχής ανεξαρτήτων υπηρεσιών

Ο Νομικός Έλεγχος αναφέρει ότι η ΒΕΤΑΝΕΤ Α.Β.Ε.Ε. και η θυγατρική της εταιρεία ΕΚΑΤ – ΕΤΑΝ ΑΤΕ έχουν υπογράψει μια σειρά από συμβάσεις απασχολήσεως εξωτερικών συνεργατών, στις οποίες ορίζονται λεπτομερώς τα δικαιώματα και οι υποχρεώσεις αμοιτέρων των μερών και δη των συνεργατών που παρέχουν προς αυτή ανεξάρτητες υπηρεσίες. Σημειώνεται ότι με βάση το Ν. 2639/1998, οι συμβάσεις έργου ή συνεργασίας πρέπει υποχρεωτικά να καταρτίζονται εγγράφως και εν συνεχεία να κατατίθενται στην αρμόδια Επιθεώρηση Εργασίας. Η τυχόν απασχόληση εξωτερικών συνεργατών από την Εταιρεία και την ΕΚΑΤ – ΕΤΑΝ ΑΤΕ άνευ της πληρώσεως των ανωτέρω προϋποθέσεων, ενδέχεται να δημιουργήσει πρόβλημα ως προς τον νομικό χαρακτηρισμό της έννομης σχέσεως που συνδέει την ίδια με τους Συνεργάτες αυτών και να προκαλέσει την έγερση αξιώσεων από το Ίδρυμα Κοινωνικών Ασφαλίσεων εναντίον της Εταιρείας και της ΕΚΑΤ – ΕΤΑΝ ΑΤΕ. Σύμφωνα με το Νομικό Έλεγχο, το ενδεχόμενο όμως αυτό δεν αξιολογείται ως ιδιαίτερα σημαντικό, δεδομένου ότι αφενός μεν τόσο η Εταιρεία όσο και η θυγατρική της συμμορφώνονται με τους περιορισμούς και διατυπώσεις του ν. 2639/1998 και αφετέρου δεν έχει επιβληθεί μέχρι σήμερα στην Εταιρεία ούτε στην ΕΚΑΤ – ΕΤΑΝ ΑΤΕ οιοδήποτε σχετικό πρόστιμο ή άλλη διοικητική κύρωση από το ΙΚΑ-ΕΤΑΜ, παρά τους σχετικούς ελέγχους που έχουν διενεργηθεί, κατά την δήλωση των νομίμων εκπροσώπων της Εταιρείας και της θυγατρικής της. Σε κάθε δε περίπτωση δεν υφίσταται οιαδήποτε εκκρεμής διαδικασία, ούτε ενδέχεται να κινηθεί εναντίον της Εταιρείας ή της ΕΚΑΤ – ΕΤΑΝ ΑΤΕ στο άμεσο μέλλον παρόμοια διαδικασία, η οποία μπορεί να έχει σημαντικές επιπτώσεις στην χρηματοοικονομική κατάσταση ή στην κερδοφορία της Εταιρείας ή/και του Ομίλου στον οποίο ανήκει η Εταιρεία και της ΕΚΑΤ – ΕΤΑΝ ΑΤΕ.

3.28 Μετοχικό Κεφάλαιο

3.28.1 Καταβεβλημένο Μετοχικό Κεφάλαιο

Το καταβεβλημένο μετοχικό κεφάλαιο της BETANET A.B.E.E. την 31.12.2006, την 30.6.2007 και σήμερα (πριν την παρούσα αύξηση του μετοχικού κεφαλαίου) ανερχόταν και ανέρχεται σε € 8.670.614,40 διαιρούμενο σε 13.547.835 κοινές ονομαστικές μετοχές ονομαστικής αξίας € 0,64 εκάστη.

3.28.2 Εξέλιξη του Μετοχικού Κεφαλαίου

Σύμφωνα με το άρθρο 5 του καταστατικού της BETANET A.B.E.E., η εξέλιξη του μετοχικού της κεφαλαίου από τη σύστασή της έως σήμερα έχει ως ακολούθως:

Το αρχικό μετοχικό κεφάλαιο της Εταιρείας ανερχόταν κατά τη σύσταση της Εταιρείας (δηλαδή κατά την μετατροπή από Ε.Π.Ε. σε Α.Ε.) σε δρχ. πενήντα ένα εκατομμύρια (51.000.000) διαιρούμενο σε πέντε χιλιάδες εκατό (5.100) μετοχές με ονομαστική αξία κάθε μετοχής δρχ. δέκα χιλιάδων (10.000), όπως δημοσιεύθηκε στο υπ' αριθμ. 5630/4.10.1994 ΦΕΚ ΤΑΕ & ΕΠΕ.

Με απόφαση της Έκτακτης Γενικής Συνέλευσης των Μετόχων της στις 9.4.1996, το μετοχικό κεφάλαιο της Εταιρείας αυξήθηκε κατά δρχ. τριάντα εκατομμύρια (30.000.000) με μετρητά με την έκδοση τριών χιλιάδων (3.000) μετοχών με ονομαστική αξία κάθε μετοχής 10.000 που δημοσιεύτηκε στο υπ' αριθμ. 1794/16.5.96 ΦΕΚ ΤΑΕ & ΕΠΕ.

Με απόφαση της Έκτακτης Γενικής Συνέλευσης των Μετόχων της 18.6.1998, το μετοχικό κεφάλαιο της Εταιρείας αυξήθηκε κατά δρχ. πενήντα πέντε εκατομμύρια (55.000.000) με μετρητά με την έκδοση πέντε χιλιάδων πεντακοσίων (5.500) μετοχών με ονομαστική αξία κάθε μετοχής δρχ. 10.000 που δημοσιεύτηκε στο υπ' αριθμ. 7016/1.9.98 ΦΕΚ ΤΑΕ & ΕΠΕ.

Με απόφαση της Έκτακτης Γενικής Συνέλευσης των Μετόχων της 21.9.1998, το μετοχικό κεφάλαιο της Εταιρείας αυξήθηκε κατά δρχ. εκατόν δέκα πέντε εκατομμύρια (115.000.000) με την έκδοση έντεκα χιλιάδων πεντακοσίων (11.500) μετοχών με ονομαστική αξία κάθε μετοχής δρχ. 10.000 που δημοσιεύτηκε στο υπ' αριθμ. 444/28.1.99 ΦΕΚ ΤΑΕ & ΕΠΕ.

Με απόφαση της Έκτακτης Γενικής Συνέλευσης των Μετόχων της 31.12.1998, το μετοχικό κεφάλαιο της Εταιρείας αυξήθηκε κατά δρχ. είκοσι εννέα εκατομμύρια πεντακόσιες χιλιάδες (29.500.000) με κεφαλαιοποίηση της διαφοράς από αναπροσαρμογή της αξίας λοιπών περιουσιακών στοιχείων με την έκδοση δύο χιλιάδων εννιακοσίων πενήντα (2.950) μετοχών με ονομαστική αξία κάθε μετοχής δρχ. 10.000 που δημοσιεύτηκε στο υπ' αριθμ. 443/28.1.99 ΦΕΚ ΤΑΕ & ΕΠΕ.

Με απόφαση της Έκτακτης Γενικής Συνέλευσης των Μετόχων της 25.6.1999, το μετοχικό κεφάλαιο της Εταιρείας αυξήθηκε κατά δρχ. πενήντα πέντε εκατομμύρια (55.000.000) με μετρητά με την έκδοση πέντε χιλιάδων πεντακοσίων (5.500) μετοχών με ονομαστική αξία κάθε μετοχής δρχ. 10.000 που δημοσιεύτηκε στο υπ' αριθμ. 7241/9.9.99 ΦΕΚ ΤΑΕ & ΕΠΕ.

Με απόφαση της Έκτακτης Γενικής Συνέλευσης των Μετόχων της 15.10.1999, το μετοχικό κεφάλαιο της Εταιρείας αυξήθηκε κατά δρχ. επτά εκατομμύρια (7.000.000) με μετρητά με την έκδοση επτακοσίων (700) μετοχών με ονομαστική αξία κάθε μετοχής δρχ. 10.000 με τιμή διάθεσης δρχ. διακόσες δέκα επτά χιλιάδες οκτακόσιες πενήντα οκτώ (217.858) ανά μετοχή, της εκ δρχ. εκατόν σαράντα πέντε εκατομμυρίων πεντακοσίων χιλιάδων εξακοσίων (145.500.600) διαφοράς υπέρ το άρτιον αχθείσας σε λογαριασμό αποθεματικού υπέρ το άρτιον, που δημοσιεύτηκε στο υπ' αριθμ. 10114/17.12.99 ΦΕΚ ΤΑΕ & ΕΠΕ.

Με απόφαση της Έκτακτης Γενικής Συνέλευσης των Μετόχων της 1.12.1999, το μετοχικό κεφάλαιο της Εταιρείας αυξήθηκε κατά δρχ. σαράντα δύο εκατομμύρια οκτακόσιες χιλιάδες (42.800.000) με μετρητά με την έκδοση τεσσάρων χιλιάδων διακοσίων ογδόντα (4.280) μετοχών με ονομαστική αξία κάθε μετοχής δρχ. 10.000 σε τιμή διάθεσης δρχ. διακόσιες δέκα τέσσερις χιλιάδες (214.000) ανά μετοχή, της εκ δρχ. οκτακοσίων εβδομήντα τριών εκατομμυρίων εκατόν είκοσι χιλιάδων (873.120.000) διαφοράς υπέρ το άρτιον αχθείσας σε λογαριασμό αποθεματικού υπέρ το άρτιον, που δημοσιεύτηκε στο υπ' αριθμ. 1016/17.12.99 ΦΕΚ ΤΑΕ & ΕΠΕ.

Με απόφαση της Έκτακτης Γενικής Συνέλευσης των Μετόχων της 29.6.2000, μειώθηκε ονομαστική αξία των μετοχών από δέκα χιλιάδες (10.000) δρχ. σε διακόσιες (200) δρχ. εκάστη με την αντικατάσταση κάθε μίας (1) παλαιάς μετοχής με πενήντα (5) νέες ονομαστικές μετοχές. (ΦΕΚ ΤΑΕ & ΕΠΕ 10892/27.11.2000).

Με απόφαση της Έκτακτης Γενικής Συνέλευσης των Μετόχων της 29.6.2000, το μετοχικό κεφάλαιο της Εταιρείας αυξήθηκε κατά δρχ. εννιακόσια εξήντα τρία εκατομμύρια διακόσιες πενήντα χιλιάδες (963.250.000) με κεφαλαιοποίηση της διαφοράς από έκδοση μετοχών υπέρ το άρτιον με την έκδοση τεσσάρων εκατομμυρίων οκτακοσίων δέκα έξι χιλιάδων διακοσίων πενήντα (4.816.250) νέων μετοχών ονομαστικής αξίας 200 δρχ. εκάστη. Επίσης, με απόφαση της ίδιας Έκτακτης Γενικής Συνέλευσης των Μετόχων της 29.6.2000, το μετοχικό κεφάλαιο της Εταιρείας αυξήθηκε κατά δρχ. εκατόν τριάντα τέσσερα εκατομμύρια οκτακόσιες πενήντα πέντε χιλιάδες (134.855.000) με μετρητά με την έκδοση εξακοσίων εβδομήντα τεσσάρων χιλιάδων διακοσίων εβδομήντα πέντε (674.275) νέων κοινών ονομαστικών μετοχών ονομαστικής αξίας 200 δρχ. εκάστη σε τιμή διάθεσης υπέρ το άρτιον χιλίων πεντακοσίων πενήντα (1.550) δρχ. ανά μετοχή, της υπέρ το άρτιον διαφοράς εκ δρχ. εννιακοσίων δέκα εκατομμυρίων διακοσίων εβδομήντα μίας χιλιάδων διακοσίων πενήντα (910.271.250) αχθείσας σε λογαριασμό αποθεματικού υπέρ το άρτιον. (ΦΕΚ ΤΑΕ & ΕΠΕ 10892/27.11.2000).

Με απόφαση της Έκτακτης Γενικής Συνέλευσης των Μετόχων της 11.4.2001, το μετοχικό κεφάλαιο της Εταιρείας αυξήθηκε κατά δρχ. τετρακόσια πενήντα δύο εκατομμύρια (452.000.000) σε μετρητά, εκ των οποίων 432.400.000 δρχ. καλύφθηκαν με Δημόσια Εγγραφή και 19.600.000 δρχ. με Ιδιωτική Τοποθέτηση, με την έκδοση δύο εκατομμυρίων διακοσίων εξήντα χιλιάδων (2.260.000) νέων κοινών ονομαστικών μετοχών ονομαστικής αξίας 200 δρχ. εκάστης σε τιμή διάθεσης υπέρ το άρτιον 1315,295 δρχ. ή τριών ΕΥΡΩ και ογδόντα έξι λεπτών του Ευρώ (3,86), της υπέρ το άρτιον διαφοράς εκ δρχ. δύο δισεκατομμυρίων πεντακοσίων είκοσι εκατομμυρίων πεντακοσίων εξήντα έξι χιλιάδων επτακοσίων (2.520.566.700) αχθείσας σε λογαριασμό αποθεματικού υπέρ το άρτιον. (ΦΕΚ ΤΑΕ & ΕΠΕ 5794/9.7.2001).

Με απόφαση της Έκτακτης Γενικής Συνέλευσης των Μετόχων της 17.10.2001, το μετοχικό κεφάλαιο της Εταιρείας αυξήθηκε κατά δρχ. εκατόν εβδομήντα τέσσερα εκατομμύρια εννιακόσιες εξήντα χιλιάδες εξακόσιες δώδεκα (174.960.612), αφενός με κεφαλαιοποίηση της διαφοράς από αναπροσαρμογή της αξίας των ακινήτων της εταιρείας ποσού δρχ. εξήντα πέντε εκατομμυρίων ενενήντα τριών χιλιάδων τριακοσίων ογδόντα (65.093.380) και αφετέρου με κεφαλαιοποίηση τμήματος της διαφοράς από έκδοση μετοχών υπέρ το άρτιον ποσού δρχ. εκατόν εννέα εκατομμυρίων οκτακοσίων εξήντα επτά χιλιάδων διακοσίων τριάντα δύο (109.867.232) με αύξηση της ονομαστικής αξίας των μετοχών από 200 δρχ. σε 218,08 δρχ. εκάστης. Επίσης, με απόφαση της ίδιας Έκτακτης Γενικής Συνέλευσης των Μετόχων της 17.10.2001 αποφασίστηκε η μετατροπή του μετοχικού κεφαλαίου σε Ευρώ, με βάση την ισοτιμία 1 Ευρώ ίσον 340,750 ελληνικές δραχμές. (ΦΕΚ ΤΑΕ & ΕΠΕ 10004/9.11.2001).

Με απόφαση της Ετήσιας Τακτικής Γενικής Συνέλευσης της 21.6.2006, το μετοχικό κεφάλαιο της εταιρείας αυξήθηκε κατά το ποσό των Ευρώ 2.477.318,40, με κεφαλαιοποίηση μέρους του αποθεματικού «διαφορά από έκδοση μετοχών υπέρ το άρτιο» και με συνακόλουθη έκδοση 3.870.810 νέων μετοχών της εταιρείας, ονομαστικής αξίας 0,64 Ευρώ εκάστης. (ΦΕΚ ΤΑΕ & ΕΠΕ 6699/5.7.2006).

Έτσι, το συνολικό μετοχικό κεφάλαιο της Εταιρείας ανέρχεται σε οκτώ εκατομμύρια εξακόσιες εβδομήντα χιλιάδες εξακόσια δεκατέσσερα Ευρώ και 0,40 (8.670.614,40) διαιρούμενο σε 13.547.835 κοινές ονομαστικές μετοχές, ονομαστικής αξίας 0,64 Ευρώ εκάστης.

Η εξέλιξη του Μετοχικού Κεφαλαίου από ιδρύσεως της Εταιρείας παρουσιάζεται συνοπτικά στον ακόλουθο πίνακα:

ΠΙΝΑΚΑΣ ΕΞΕΛΙΞΗΣ ΜΕΤΟΧΙΚΟΥ ΚΕΦΑΛΑΙΟΥ										
Ημερομηνία Γ.Σ ή Δ.Σ.	Αρ. ΦΕΚ	Ποσό Αύξησης/ Μείωσης Μετοχικού Κεφαλαίου (δρχ. / €)	Τρόπος Κάλυψης (δρχ./€)			Αριθμός Νέων Μετοχών	Μετοχικό Κεφάλαιο μετά την Αύξηση (δρχ. / €)	Ονομ/κή Αξία Μετοχής (δρχ. / €)	Συνολικός Αριθμός Μετοχών	
			Καταβολή Μετρητών	Μετατροπή ΕΠΕ	Κεφαλ/ση Αποθ/κών					
Σύσταση	5630/4.10.1994	51.000.000	17.000.000	34.000.000		5.100	51.000.000	10.000	5.100	
9/4/1996	1794/16.05.96	30.000.000	30.000.000			3.000	81.000.000	10.000	8.100	
18/6/1998	7016/01.09.98	55.000.000	55.000.000			5.500	136.000.000	10.000	13.600	
21/9/1998	444/28.01.99	115.000.000	115.000.000			11.500	251.000.000	10.000	25.100	
31/12/1998	443/28.01.99	29.500.000			29.500.000	2.950	280.500.000	10.000	28.050	
25/6/1999	7241/09.09.99	55.000.000	55.000.000			5.500	335.500.000	10.000	33.550	
15/10/1999	10114/17.12.99	7.000.000	7.000.000			700	342.500.000	10.000	34.250	
1/12/1999	10161/17.12.99	42.800.000	42.800.000			4.280	385.300.000	10.000	38.530	
29/6/2000	1089/27.11.2000	Μείωση Ονομαστικής Αξίας Μετοχής από 10.000 δρχ. σε 200 δρχ.						385.300.000	200	1.926.500
29/6/2000	1089/27.11.2000	1.098.105.000	134.855.000		963.250.000	5.490.525	1.483.405.000	200	7.417.025	
11/4/2001	5794/9.7.2001	452.000.000	452.000.000			2.260.000	1.935.405.000	200	9.677.025	
		174.960.612			174.960.612		2.110.365.612	218,08	9.677.025	
17/10/2001	10004/9.11.2001		Μετατροπή σε €				6.193.296	0,64	9.677.025	
21/6/2006	6699/5.7.2006	2.477.318			2.482.438	3.870.810	8.670.614	0,64	13.547.835	
ΣΥΝΟΛΟ ΠΡΙΝ ΤΗΝ ΑΜΚ							8.670.614,40	0,64	13.547.835	
Γ.Σ. 8/10/2007: Παρούσα ΑΜΚ										
ΑΜΚ με καταβολή μετρητών		5.202.368,64	5.202.368,64			8.128.701	13.872.983,04	0,64	21.676.536	
ΣΥΝΟΛΟ ΜΕΤΑ ΤΗΝ ΑΜΚ							13.872.983,04	0,64	21.676.536	

3.29 Κύριοι Μέτοχοι

Η μετοχική σύνθεση της BETANET A.B.E.E. (μέτοχοι > ή= 5%), την 15/11/2007 παρουσιάζεται στον παρακάτω πίνακα:

ΜΕΤΟΧΙΚΗ ΣΥΝΘΕΣΗ BETANET A.B.E.E. την 15/11/2007			
Μέτοχοι	Αριθμός Μετοχών	Δικαιώματα ψήφου βάσει του Ν. 3556/2007	Ποσοστό (%) Μετοχών
Ζαβλιάρης Ευάγγελος	2.459.441	2.459.441	18,15%
Ζαβλιάρης Κωνσταντίνος	2.454.705	2.454.705	18,12%
Επενδυτικό Κοινό (< 5%)	8.633.689	8.633.689	63,73%
Σύνολο	13.547.835	13.547.835	100,00%

Σημειώνεται ότι στις συνολικές μετοχές της BETANET A.B.E.E. που κατέχουν οι κκ. Ευάγγελος Ζαβλιάρης και Κωνσταντίνος Ζαβλιάρης κατά την 15/11/2007, όπως αυτές εμφανίζονται στον παραπάνω πίνακα, περιλαμβάνονται και οι μετοχές για τις οποίες οι ως άνω κύριοι μέτοχοι έχουν αναλάβει την δέσμευση να μεταφέρουν στον ειδικό διαπραγματευτή «ΒΕΤΑ ΧΡΗΜΑΤΙΣΤΗΡΙΑΚΗ Α.Ε.», δυνάμει σχετικής σύμβασης η οποία έχει υπογραφεί μεταξύ τους (Repurchase Agreement), οι όροι της οποίας περιγράφονται αναλυτικά στην ενότητα 3.10.8 «Λοιπές Συμβάσεις» του Ενημερωτικού Δελτίου. Σύμφωνα με την εν λόγω σύμβαση, οι ως άνω Κύριοι Μέτοχοι έχουν αναλάβει την υποχρέωση να μεταφέρουν στον Ειδικό Διαπραγματευτή ως χειριστή του Λογαριασμού Αξιών τους μετοχές της Εταιρείας που έχουν στην κυριότητά τους και είναι ελεύθερες βαρών και συγκεκριμένα έως 30.000 μετοχές (ή ποσοστό 0,22% περίπου του μετοχικού κεφαλαίου της BETANET A.B.E.E) ο καθένας από αυτούς (ήτοι εν σύνολο έως 60.000 μετοχές της Εταιρείας). Σε σχέση με τις εν λόγω μετοχές οι ως άνω Κύριοι Μέτοχοι υποχρεούνται να προβαίνουν ως πωλητές στην εκτός κύκλου κατάρτιση με τον Ειδικό Διαπραγματευτή ως αγοραστή στην αγορά Παραγώγων του Χ.Α. συμβάσεων επαναγοράς, σύμφωνα με τα οριζόμενα στη με αριθ. 4/243/30.4.2002 απόφαση του Δ.Σ. της Επιτροπής Κεφαλαιαγοράς, όπως εκάστοτε ισχύει. Σχετικά με αυτές τις μετοχές (δηλαδή τις έως 30.000 μετοχές για κάθε Κύριο Μέτοχο) σημειώνονται τα εξής:

α) Ο Ειδικός Διαπραγματευτής διατηρεί την δυνατότητα της αγοράς, ανά πάσα στιγμή και οποτεδήποτε ανακύπτει ανάγκη, αριθμού μετοχών της Εταιρείας μέχρι 30.000 από έκαστο των Κυρίων Μετόχων, στα πλαίσια λειτουργίας και εκτελέσεως της σχετικής σύμβασης, καθώς και της αναμεταβίβασης ανά πάσα στιγμή προς τους Κυρίους Μετόχους όσων μετοχών (εκ του ως άνω αριθμού) έχει αγοράσει.

β) Για τις μετοχές αυτές οι Κύριοι Μέτοχοι, πλην των δεσμεύσεων που έχουν αναλάβει, εκ της ανωτέρω σύμβασης ως προς την μη μεταβίβασή τους σε τρίτο πρόσωπο και την μη σύσταση οιοδήποτε βάρους επ' αυτών, διατηρούν τα δικαιώματά τους και ως εκ τούτου και τα δικαιώματα τους για την συμμετοχή των εν λόγω μετοχών στην παρούσα αύξηση του μετοχικού κεφαλαίου.

γ) Η δήλωση πρόθεσης των ως άνω Κυρίων Μετόχων για την διατήρηση του ποσοστού που κατέχουν στην Εταιρεία και για την άσκηση των δικαιωμάτων προτίμησης που τους αναλογούν από την παρούσα αύξηση του μετοχικού κεφαλαίου, η οποία αναφέρεται στην ενότητα 4.6 του Ενημερωτικού Δελτίου, αφορά και τις μετοχές οι οποίες είναι, με βάση το ανωτέρω πλαίσιο, στην διάθεση του Ειδικού Διαπραγματευτή, για τις οποίες οι Κύριοι Μέτοχοι θα ασκήσουν τα δικαιώματα προτίμησης που τους αναλογούν.

δ) Σε περίπτωση εταιρικών γεγονότων που μεταβάλλουν τα χαρακτηριστικά των μετοχών (π.χ. αύξηση μετοχικού κεφαλαίου) και που λαμβάνουν χώρα μετά την υπογραφή της σύμβασης ειδικής διαπραγμάτευσης και καθόλη τη διάρκειά της, οι Κύριοι Μέτοχοι υποχρεούνται, όπως προβαίνουν στις απαραίτητες ενέργειες, ώστε ο παραπάνω αναφερόμενος αριθμός των έως 30.000 μετοχών για τον καθένα να αναπροσδιορίζεται κατά τέτοιο τρόπο, ώστε να μη μεταβάλλεται το ποσοστό επί του μετοχικού κεφαλαίου της Εταιρείας το οποίο αντιπροσωπεύει (0,22% περίπου). Ως εκ τούτου μετά την ολοκλήρωση της παρούσας αύξησης του μετοχικού κεφαλαίου, ο ανώτατος αριθμός των μετοχών τις οποίες θα υποχρεούνται να μεταβιβάσουν οι Κύριοι Μέτοχοι θα αναπροσαρμοστεί, προκειμένου να αντιπροσωπεύει ποσοστό 0,22% περίπου του μετοχικού κεφαλαίου της Εταιρείας, όπως αυτό θα διαμορφωθεί μετά την ολοκλήρωση της αύξησης.

Κατά την παρούσα χρονική στιγμή (15/11/2007), ο Ειδικός Διαπραγματευτής έχοντας επαναμεταβιβάσει την 9/11/2007 προς τους Κυρίους Μετόχους το σύνολο των μετοχών που είχαν μεταβιβασθεί προς αυτόν στα πλαίσια της ως άνω σύμβασης, δεν κατέχει πλέον μετοχές της Εταιρείας, με βάση την σύμβαση αυτή.

Με βάση το μετοχολόγιο της 15/11/2007, το σύνολο των μετοχών της BETANET A.B.E.E. είναι κατανεμημένο σε 2.685 μετόχους. Επίσης, σημειώνεται ότι ο αριθμός των μετόχων που κατέχουν κάτω του 5%

των εισηγμένων στο Χ.Α. μετοχών της BETANET A.B.E.E., σύμφωνα με το μετοχολόγιο με ημερομηνία 15/11/2007 της Εταιρείας, ανέρχεται σε 2.683 πρόσωπα (φυσικά και νομικά).

Η Εταιρεία δηλώνει ότι σύμφωνα με το μετοχολόγιο της 15/11/2007 της Εταιρείας, εκτός των προσώπων που παρουσιάζονται στον παραπάνω πίνακα, δεν υπάρχει άλλος μέτοχος, που να γνωρίζει η BETANET A.B.E.E., και ο οποίος κατέχει ποσοστό άνω του 5% του μετοχικού της κεφαλαίου και των δικαιωμάτων ψήφου.

Σημειώνεται ότι σύμφωνα με στοιχεία μετοχολογίου 15/11/2007, ένας μόνο μέτοχος της BETANET A.B.E.E. έχει ενεχυριάσει συνολικά 880 μετοχές του, πλην όμως δεν έχουν γνωστοποιηθεί στην Εταιρεία νομότυπα στοιχεία σχετικά με την εν λόγω ενεχυρίαση.

Το σύνολο των μετοχών της BETANET A.B.E.E. είναι ελεύθερα διαπραγματεύσιμο.

Σύμφωνα με δήλωση της Διοίκησης της BETANET A.B.E.E.:

- Σε κάθε μετοχή της Εταιρείας αντιστοιχεί και 1 δικαίωμα ψήφου, ήτοι τα σήμερα υφισταμένα δικαιώματα ψήφου είναι 13.547.835.
- Οι κύριοι μέτοχοι του Εκδότη δεν κατέχουν διαφορετικά δικαιώματα ψήφου.
- Η Εταιρεία ελέγχεται σήμερα σε ποσοστό 36% περίπου από κοινού από τους κκ. Κωνσταντίνο Δ. Ζαβλιάρη και Ευάγγελο Δ. Ζαβλιάρη, οι οποίοι επηρεάζουν σε ένα βαθμό τις αποφάσεις των εταιρικών οργάνων της. Σημειώνεται ότι η ύπαρξη 4 ανεξαρτήτων μη εκτελεστικών μελών στο Δ.Σ. της Εταιρείας διασφαλίζει ότι ο ως άνω έλεγχος δεν ασκείται με τρόπο καταχρηστικό.
- Δεν υπάρχει καμία γνωστή στην Εταιρεία συμφωνία, της οποίας η εφαρμογή θα μπορούσε σε μια μεταγενέστερη ημερομηνία να επιφέρει αλλαγές, όσον αφορά στον έλεγχο της Εταιρείας.
- Δεν υφίστανται μετοχές που δεν αντιπροσωπεύουν κεφάλαιο.
- Δεν υφίστανται μετοχές που να κατέχονται από τον ίδιο τον Εκδότη ή για λογαριασμό του, ή από συνδεδεμένες προς αυτόν εταιρείες.
- Δεν υφίστανται μετατρέψιμες κινητές αξίες, ανταλλάξιμες κινητές αξίες ή κινητές αξίες με τίτλους επιλογής (warrants).
- Δεν υπάρχουν δικαιώματα ή υποχρεώσεις απόκτησης σε σχέση με το εγκεκριμένο αλλά όχι εγγεγραμμένο κεφάλαιο ή δέσμευση αύξησης του κεφαλαίου, πλην της παρούσας αύξησης του μετοχικού κεφαλαίου, η οποία αποφασίστηκε από την Α' Επαναληπτική Έκτακτη Γενική Συνέλευση του Εκδότη της 8/10/2007 και εξαιρουμένων των δηλώσεων που έχουν λάβει χώρα από τους κύριους μετόχους, κκ. Ευάγγελο Δ. Ζαβλιάρη και Κωνσταντίνο Δ. Ζαβλιάρη, για την συμμετοχή τους και άσκηση των δικαιωμάτων προτίμησής τους στην παρούσα αύξηση του μετοχικού κεφαλαίου της Εταιρείας, οι οποίες (δηλώσεις) έχουν ενσωματωθεί στην κατ' άρθρο 289 του Κανονισμού του Χ.Α. συνταχθείσα έκθεση του Δ.Σ. της Εταιρείας και έχουν ανακοινωθεί στην Α' Επαναληπτική Έκτακτη Γενική Συνέλευση του Εκδότη της 8/10/2007.
- Δεν υφίσταται δικαίωμα προαίρεσης ή συμφωνία υπό όρους ή άνευ όρων που να προβλέπει ότι το κεφάλαιο οποιουδήποτε μέλους του Ομίλου θα αποτελέσει το αντικείμενο δικαιώματος προαίρεσης.

Σημειώνεται ότι το περιεχόμενο των παραπάνω δηλώσεων της Διοίκησης της Εταιρείας, επιβεβαιώνεται και στην έκθεση του Έκτακτου Νομικού Ελεγκτή.

Από την 1/1/2004 έως και την 15/10/2007 έχουν λάβει χώρα οι κάτωθι μεταβολές στη σύνθεση του μετοχικού κεφαλαίου της Εταιρείας σε ποσοστό μεγαλύτερο ή ίσο του 3%:

- Την 19/7/2007 ο κος Κωνσταντίνος Ζαβλιάρης, προέβη σε πώληση 625.000 κοινών ονομαστικών μετοχών της Εταιρείας, μειώνοντας το ποσοστό συμμετοχής του και δικαιωμάτων ψήφου σε 17,91% από 22,52%.
- Την 19/7/2007 ο κος Ευάγγελος Ζαβλιάρης, προέβη σε πώληση 625.000 κοινών ονομαστικών μετοχών της Εταιρείας, μειώνοντας το ποσοστό συμμετοχής του και δικαιωμάτων ψήφου σε 17,97% από 22,58%.

Υπόχρεα Πρόσωπα Δημοσιοποίησης Σημαντικών Συμμετοχών

Ο νόμος 3556/2007, ο οποίος ισχύει από την 30η Ιουνίου 2007, αντικατέστησε το Π.Δ. 51/1992, στον βαθμό που καθιερώνει την διαδικασία και τα ποσοστά των δικαιωμάτων ψήφου που πρέπει να κοινοποιούνται τόσο προς την Εταιρεία, όσο και προς την Επιτροπή Κεφαλαιαγοράς.

Σύμφωνα με τις διατάξεις του εν λόγω Νόμου, τις προβλέψεις της με αριθμό 1/434/3.7.2007 απόφασης του Δ.Σ. της Επιτροπής Κεφαλαιαγοράς και τις σχετικές διευκρινίσεις της ερμηνευτικής εγκυκλίου αριθμ. 33 της Επιτροπής Κεφαλαιαγοράς, ορίζονται ιδίως τα ακόλουθα :

Σύμφωνα με το άρθρο 14 παρ. 2 του Νόμου, αποτελεί ατομική υποχρέωση: (α) κάθε μετόχου εταιρείας, της οποίας οι μετοχές έχουν εισαχθεί σε οργανωμένη αγορά, που αποκτά ή διαθέτει μετοχές που ενσωματώνουν δικαιώματα ψήφου, και συνεπεία της απόκτησης ή της διάθεσης ή της άσκησης αυτών, το ποσοστό δικαιωμάτων ψήφου που κατέχει, φτάνει υπερβαίνει ή κατέρχεται των ορίων του 5%, 10%, 15%, 20%, 25%, 1/3, 50%, και 2/3, ή εφόσον κατέχει ποσοστό δικαιωμάτων ψήφου μεγαλύτερο του 10%, σημειώνει μεταβολή ίση προς ή μεγαλύτερη από 3% του συνόλου των δικαιωμάτων ψήφου του εκδότη, και (β) κάθε προσώπου (μετόχου ή μη) που δικαιούται να αποκτά, διαθέτει ή ασκεί δικαιώματα ψήφου της ίδιας της εταιρείας, και συνεπεία της απόκτησης ή της διάθεσης ή της άσκησης αυτών, το ποσοστό δικαιωμάτων ψήφου που κατέχει, φτάνει, υπερβαίνει ή κατέρχεται των ορίων του 5%, 10%, 15%, 20%, 25%, 1/3, 50% και 2/3, ή εφόσον κατέχει ποσοστό δικαιωμάτων ψήφου μεγαλύτερο του 10%, σημειώνει μεταβολή ίση προς ή μεγαλύτερη από 3% του συνόλου των δικαιωμάτων ψήφου του εκδότη, να ενημερώσει σχετικώς τόσο τον εκδότη όσο και την Επιτροπή Κεφαλαιαγοράς.

Η Επιτροπή Κεφαλαιαγοράς με το από 14.7.2007 (ΑΠ 2502) έγγραφό της προσκάλεσε τις Εκδότριες να ενημερώσουν εγγράφως τα πρόσωπα-μετόχους τους που κατέχουν σημαντικό ποσοστό συμμετοχής (άνω του 3% επί των δικαιωμάτων ψήφου της Εταιρείας) για τις υποχρεώσεις τους στο πλαίσιο του ως άνω νόμου και επίσης να δηλώσουν, εφόσον δεν είχαν προβεί σε προηγούμενη γνωστοποίηση δυνάμει του Π.Δ. 51/1992, το ακριβές ποσοστό της συμμετοχής τους. Η Εταιρεία είχε την υποχρέωση να δημοσιοποιήσει τα εν λόγω ποσοστά μέχρι την 30.10.2007.

Όπως αναφέρει ο Έκτακτος Νομικός Ελεγκτής, στην συμπληρωματική έκθεσή του, η Εταιρεία, με βάση τα υποβληθέντα στοιχεία και έγγραφα προκύπτει ότι τήρησε την αναφερομένη στο άρθρο 27 παρ. 3 του ν. 3556/2007 υποχρέωση γνωστοποίησης και edήλωσε εντός της τασσομένης υπό του νόμου προθεσμίας (4 μήνες από την έναρξη ισχύος του ως άνω νόμου) τις πληροφορίες που έλαβε ως την 30.9.2007 από τους μετόχους αυτής με σημαντικά ποσοστά συμμετοχής. Με βάση την εν λόγω γνωστοποίηση, τα πρόσωπα τα οποία κατέχουν σημαντική συμμετοχή επί των δικαιωμάτων ψήφου και επί του μετοχικού κεφαλαίου της Εταιρείας έχουν ως εξής:

- 1) Ο κος Ευάγγελος Ζαβλιάρης του Δημητρίου κατέχει το 17,94 % του μετοχικού κεφαλαίου και των δικαιωμάτων ψήφου της Εταιρείας.
- 2) Ο κος Κωνσταντίνος Ζαβλιάρης του Δημητρίου κατέχει το 17,89% του μετοχικού κεφαλαίου και των δικαιωμάτων ψήφου της Εταιρείας.

Περαιτέρω, ο Έκτακτος Νομικός Ελεγκτής αναφέρει ότι αναφορικά με τις προϋποθέσεις του νόμου 3556/2007 σημειώνεται ότι ισχύουν οι προϋποθέσεις του νόμου αναφορικά με τις γνωστοποιηθείσες ως άνω σημαντικές συμμετοχές, ως προς τις οποίες υπάρχει απόλυτη ταύτιση του αριθμού των μετοχών και των δικαιωμάτων ψήφου.

Σημειώνεται ότι τα ποσοστά του μετοχικού κεφαλαίου που κατέχουν οι κκ. Ευάγγελος Ζαβλιάρης του Δημητρίου και Κωνσταντίνος Ζαβλιάρης του Δημητρίου με ημερομηνία 15/11/2007 έχουν αυξηθεί σε 18,15% περίπου και 18,12% περίπου αντίστοιχα, μετά από σχετική επαναμεταβίβαση, την 9/11/2007, από τον Ειδικό Διαπραγματευτή προς του Κύριους Μετόχους του συνόλου των μετοχών που είχαν διαδοχικά μεταβιβασθεί προς τον ίδιο στα πλαίσια λειτουργίας της σχετικής σύμβασης ειδικής διαπραγμάτευσης (Repurchase Agreement), όπως αναφέρεται παραπάνω.

Πρόγραμμα Αγοράς Ιδίων Μετοχών

Η Τακτική Γενική Συνέλευση των Μετόχων της 20/6/2007, ενέκρινε ομόφωνα το πρόγραμμα αγοράς ιδίων μετοχών, σύμφωνα με το άρθρο 16 παρ. 5 επ του κ.ν. 2190/1920, από το οποίο προβλέπεται η δυνατότητα της Εταιρείας για αγορά ιδίων μετοχών μέχρι ποσοστού (7,38%) του συνολικού αριθμού των μετοχών της, ήτοι 1.000.000 κοινές ονομαστικές μετοχές, με κατώτατη τιμή αγοράς (1,0) Ευρώ και ανώτατη τιμή αγοράς (6,0) Ευρώ, ανά μετοχή και για το χρονικό διάστημα από των επομένων 12 μηνών από την ημερομηνία λήψεως της παρούσας αποφάσεως. Σημειώνεται ότι μέχρι την ημερομηνία του παρόντος Ενημερωτικού Δελτίου το πρόγραμμα αγοράς ιδίων μετοχών δεν έχει ενεργοποιηθεί.

3.30 Καταστατικό

Η Εταιρεία έλαβε την σημερινή της μορφή το 1994 μετά από μετατροπή της ΕΛΚΕΠΡΟ Ε.Π.Ε σε ανώνυμη εταιρεία, (βλ. αναλυτικές πληροφορίες στο κεφάλαιο 3.8 «Σύντομο Ιστορικό της ΒΕΤΑΝΕΤ Α.Β.Ε.Ε.»). Συγκεκριμένα, η Εταιρεία συνεστήθη νόμιμα με το υπ' αριθ. 35296/27-7-1994 Συμβόλαιο μετατροπής Εταιρείας Περιορισμένης Ευθύνης σε Ανώνυμη Εταιρεία της Συμβολαιογράφου Αθηνών Ευαγγελίας Αντωνοπούλου-Λίτινα, όπως διορθώθηκε με την υπ' αριθ. 35386/15-9-1994 πράξη της ίδιας Συμβολαιογράφου. Την 30/9/1994 καταχωρήθηκε στο Μητρώο Ανωνύμων Εταιρειών της Νομαρχίας Αθηνών και έλαβε αριθμό μητρώου (ΑΡ.Μ.Α.Ε.) 31852/01/Β/94/451 η Ανώνυμη Εταιρεία με την επωνυμία «Ελληνικό Κέντρο Προκατασκευών Ανώνυμη Βιομηχανική και Εμπορική Εταιρεία» και διακριτικό τίτλο «ΕΛΚΕΠΡΟ», καθώς επίσης και η υπ' αριθ. 20891/30-9-1994 Απόφαση του Νομάρχη Αθηνών, με την οποία δόθηκε άδεια σύστασης και εγκρίθηκε το Καταστατικό της ανωτέρω εταιρείας. Η εν λόγω απόφαση-άδεια συστάσεως δημοσιεύθηκε στο υπ' αριθ. 5630/04.10/94 ΦΕΚ (Τεύχος Α.Ε. και Ε.Π.Ε.).

Με απόφαση της από 14/9/99 έκτακτης Γενικής Συνέλευσης των Μετόχων η Εταιρεία μετονομάστηκε σε «ΒΕΤΑΝΕΤ ΑΝΩΝΥΜΗ ΕΤΑΙΡΕΙΑ ΒΙΟΜΗΧΑΝΙΚΗ ΚΑΙ ΕΜΠΟΡΙΚΗ ΕΤΑΙΡΕΙΑ ΣΥΣΤΗΜΑΤΑ ΟΡΓΑΝΩΜΕΝΗΣ ΔΟΜΗΣΗΣ», επωνυμία την οποία διατηρεί μέχρι και σήμερα. Η εν λόγω τροποποίηση της επωνυμίας δημοσιεύθηκε στο υπ' αριθ. 8362/19.10.1999 Φ.Ε.Κ. (Τεύχος Α.Ε. και Ε.Π.Ε.). Ο διακριτικός τίτλος της Εταιρείας είναι «ΒΕΤΑΝΕΤ Α.Β.Ε.Ε.».

Η Εταιρεία έχει την έδρα της στον Δήμο Κηφισιάς, Αυγής 53 και Ποταμού, Τ.Κ. 145 64, τηλέφωνο 210 6254100, Fax 210 6254220, website: www.betanet.gr, e-mail: info@betanet.gr.

Η Εταιρεία, όπως προαναφέρθηκε, είναι εγγεγραμμένη στο Μητρώο Ανωνύμων Εταιρειών με Αριθμό 31852/06/Β/94/18 (παλαιό 31852/01/Β/94/451) και η διάρκειά της έχει οριστεί μέχρι την 31 Δεκεμβρίου του έτους 2050. Η διάρκεια αυτή μπορεί να παραταθεί ή συντομευτεί με απόφαση της γενικής συνέλευσης των μετόχων της Εταιρείας που θα τροποποιεί το σχετικό άρθρο του καταστατικού.

Σκοπός: Σύμφωνα με το άρθρο 4 του καταστατικού της Εταιρείας «Σκοπός της Εταιρείας είναι: 1. Η βιομηχανική παραγωγή υπό οιαδήποτε μορφή (βαριά προκατασκευή, ελαφρά προκατασκευή ή σύμμεικτες και λοιπές προκατασκευές) και η διάθεση προκατασκευασμένων τμημάτων, η συναρμολόγησή τους για την ολοκλήρωση της μορφής και του προορισμού του παραγόμενου αγαθού, σχετιζομένων με την ανωτέρω επαγγελματική δραστηριότητα. 2. Η εμπορία προκατασκευασμένων βιομηχανικών προϊόντων και υλικών προκατασκευών. 3. Η έρευνα, ανάπτυξη και εφαρμογή ειδικών μεθόδων σε ότι αφορά τις προκατασκευές καθώς και η συνεργασία στα θέματα αυτά με παρεμφερείς εξειδικευμένες επιχειρήσεις και οργανισμούς του εξωτερικού και του εσωτερικού. 4. Η αντιπροσώπευση στην Ελλάδα επιχειρήσεων του εξωτερικού που ασχολούνται με την παραγωγή και διακίνηση υλικών προκατασκευών και ετοιμών προκατασκευασμένων στοιχείων και η συμμετοχή της Εταιρείας σε άλλες παρεμφερείς ή και μη επιχειρήσεις που λειτουργούν ήδη ή που θα συσταθούν στο μέλλον. 5. Η παραγωγή, διάθεση και εμπορία έτοιμου σκυροδέματος. 6. Η δια της μεθόδου της δικαιόχρησης (franchising) προώθηση των ανωτέρω προϊόντων της εταιρείας. 7. Η απόκτηση ακινήτων για παγία εκμετάλλευση. 8. Η τουριστική και εν γένει οικιστική και εμπορική αξιοποίηση εκτάσεων ή κτισμάτων και πώληση των εκτάσεων αυτών, η εκμετάλλευση αυτών για λογαριασμό της ή για λογαριασμό τρίτων καθώς και η εκμετάλλευση και αξιοποίηση πάσης φύσεως οικιστικών συγκροτημάτων, εμπορικών κέντρων, τουριστικών εγκαταστάσεων και συναφών χώρων και συγκροτημάτων. 9. Η μελέτη, κατασκευή και λειτουργία εγκαταστάσεων σταθμών παραγωγής ηλεκτρικής ενέργειας, από ανανεώσιμες πηγές ενέργειας και ειδικότερα η κατασκευή, εγκατάσταση, λειτουργία και εκμετάλλευση μονάδων παραγωγής ηλεκτρικής ενέργειας και των αναγκαίων υποδομών και λοιπών τεχνικών έργων και εγκαταστάσεων για την μεταφορά και παράδοση της παραγόμενης ενέργειας στον Διαχειριστή του Συστήματος Μεταφοράς Ηλεκτρικής Ενέργειας, σύμφωνα με το εκάστοτε ισχύον νομοθετικό και κανονιστικό πλαίσιο. 10. Η πάσης φύσεως εκμίσθωση ή αγορά η κατασκευή ακινήτων που είναι αναγκαία για την υλοποίηση των παραπάνω σκοπών της. Για την επίτευξη του σκοπού της, η Εταιρεία δύναται: 1. Να συνεργάζεται και συμμετέχει σε άλλες παρεμφερείς, συναφείς ή και μη επιχειρήσεις του εξωτερικού και του εσωτερικού, να συμμετέχει σε κοινοπρακτικά σχήματα ή άλλες συνεργασίες με αυτές, καθώς και σε οποιαδήποτε άλλη δραστηριότητα πάσης φύσεως που έχει σχέση με την εξυπηρέτηση των σκοπών της και να εκμεταλλεύεται καθ' οιοδήποτε τρόπο πάγια στοιχεία ανήκοντα στην εταιρεία, είτε κατά κυριότητα είτε κατά χρήση (ενδεικτικά και όχι περιοριστικά αναφέρονται μισθώσεις και υπομισθώσεις παγίων στοιχείων). 2. Να συνεργάζεται με οιοδήποτε φυσικό ή νομικό πρόσωπο καθ' οιοδήποτε τρόπο για την προώθηση του εταιρικού σκοπού, εντός και εκτός Ελλάδος. 3. Να παρέχει εγγυήσεις υπέρ τρίτων εταιρειών ή άλλων νομικών ή φυσικών προσώπων και να αποδέχεται παρόμοιες εγγυήσεις υπέρ της εταιρείας από άλλα φυσικά ή νομικά πρόσωπα. 4. Να διεξάγει οιαδήποτε εργασία την οποία η εταιρεία

θεωρεί ενδεδειγμένη ή συμπληρωματική προς τους παραπάνω σκοπούς και γενικότερα οιαδήποτε πράξη που θεωρείται άμεσα ή έμμεσα αναγκαία, κατάλληλη ή ενδεδειγμένη για την πραγμάτωση των παραπάνω σκοπών».

Σημειώνεται ότι το άρθρο 4 του καταστατικού της Εταιρείας που περιγράφει το σκοπό της, όπως αυτός προαναφέρθηκε, τροποποιήθηκε με απόφαση της Ετήσιας Τακτικής Γενικής Συνέλευσης των μετόχων της Εταιρείας της 20/6/2007 (ΦΕΚ 7532/11.7.2007). Η τροποποίηση αφορούσε στην διεύρυνση και επέκταση του σκοπού της Εταιρείας εις τρόπον ώστε να δύναται η Εταιρεία ν' αξιοποιήσει ιδίως το μη παραγωγικό τμήμα του ακινήτου της στην ΒΙ.ΠΕ. Κομοτηνής, στον τομέα των Ανανεώσιμων Πηγών Ενέργειας με την πιθανή εγκατάσταση σχετικού φωτοβολταϊκού σταθμού. Η ως άνω διεύρυνση δεν συνιστά, ούτε αποτελεί σε καμία περίπτωση μεταβολή των υφισταμένων δραστηριοτήτων της εταιρείας ούτε συνεπάγεται την προσθήκη νέων δραστηριοτήτων, οι οποίες να εκτιμάται ότι θα διαφοροποιούν σημαντικά την τρέχουσα οικονομική κατάσταση της εταιρείας αλλά αντιθέτως αποτελεί κατ' ουσία μια πληρέστερη και επικαιροποιημένη αναδιατύπωση του εταιρικού σκοπού της Εταιρείας.

Καταστατικό: Ο Νομικός Έλεγχος αναφέρει ότι, με την επιφύλαξη της σημείωσης που παρατίθεται ακολούθως, οι διατάξεις του καταστατικού της Εταιρείας είναι σύννομες και δεν είναι αντίθετες με τις διατάξεις αναγκαστικού δικαίου του Κ.Ν. 2190/1920, όπως ίσχυε πριν την τροποποίησή του από το Ν. 3604/2007 (ΦΕΚ 189/8.8.2007). Εάν ληφθούν υπόψιν οι διατάξεις του Κ.Ν. 2190/1920, μετά την τροποποίησή του από τον ως άνω νόμο, υφίστανται αρκετές διατάξεις του καταστατικού της Εταιρείας που χρήζουν εναρμονίσεως προς τις διατάξεις του εν λόγω νόμου. Η Εταιρεία με σχετική επιστολή της βεβαίωσε και ανέλαβε την δέσμευση ότι εντός της προθεσμίας που προβλέπεται από το άρθρο 79 παρ. 10 του ως άνω νόμου (Ν. 3604/2007) θα προβεί στην εναρμόνιση του συνόλου των διατάξεων του Καταστατικού της προς τις νέες διατάξεις και ρυθμίσεις του κ.ν. 2190/1920.

Γενική Συνέλευση: Σύμφωνα με το άρθρο 14 του καταστατικού της Εταιρείας, η Γενική Συνέλευση, εφόσον έχει συγκροτηθεί σε σώμα είναι το ανώτατο όργανο της Εταιρείας, εκπροσωπεί το σύνολο των μετόχων και οι νόμιμες αποφάσεις που παίρνει σε όλα τα θέματά της είναι υποχρεωτικές για όλους τους μετόχους ακόμη και για εκείνους που είναι απόντες ή διαφωνούν.

Τα σχετικά με την σύγκληση της Γενικής Συνέλευσης περιέχονται στο κεφάλαιο Δ' του καταστατικού της Εταιρείας και ειδικότερα στα άρθρα 14-22. Παρακάτω ακολουθεί σύντομη ανάπτυξη σχετικά με τις λεπτομέρειες που διέπουν την διαδικασία σύγκλησης των Γενικών Συνελεύσεων, την συμμετοχή των μετόχων σε αυτές καθώς και την λήψη αποφάσεων.

Α) Η Γενική Συνέλευση των μετόχων είναι αρμόδια για την λήψη αποφάσεων επί όλων των θεμάτων που αφορούν την Εταιρεία και αποφαινεται για όλα τα υποβαλλόμενα σε αυτήν ζητήματα, ενώ οι αποφάσεις της δεσμεύουν ακόμη και τους μετόχους που διαφώνησαν με τις ληφθείσες αποφάσεις ή απουσίασαν από την συνεδρίαση. Κατ' εξαίρεση η Γενική Συνέλευση είναι αποκλειστικά αρμόδια να αποφασίζει για τα κατωτέρω θέματα που αναφέρονται ενδεικτικά:

- α) Τροποποιήσεις του Καταστατικού. (Ως τροποποιήσεις του Καταστατικού θεωρούνται και οι μειώσεις ή αυξήσεις του Εταιρικού Κεφαλαίου με την επιφύλαξη του άρθρου 34 παρ. 2 περ. α' του Κ.Ν. 2190/1920).
- β) Έκλογή των μελών του Διοικητικού Συμβουλίου, με εξαίρεση τις περιπτώσεις του άρθρου 8 παρ. 2 του παρόντος.
- γ) Διορισμό Ελεγκτών και καθορισμό της αμοιβής αυτών.
- δ) Έγκριση των ετήσιων οικονομικών καταστάσεων.
- ε) Διάθεση των κερδών της Εταιρείας.
- στ) Έγερση οποιασδήποτε δίκης κατά μελών του Διοικητικού Συμβουλίου.
- ζ) Συγχώνευση, διάσπαση, μετατροπή, αναβίωση, παράταση της διάρκειας, ή διάλυση της Εταιρείας, διορισμό εκκαθαριστών και
- η) Κάθε θέμα γενικότερα, το οποίο, κατά τις εκάστοτε ισχύουσες διατάξεις του παρόντος καταστατικού και του νόμου, εναπόκειται στην αποκλειστική αρμοδιότητα της Γενικής Συνέλευσης.

Β) Στη Γενική Συνέλευση δικαιούται να συμμετέχει κάθε μέτοχος, κάτοχος τουλάχιστον μίας (1) μετοχής. Οι μετοχές της Εταιρείας που ανήκουν στην ίδια υπολογίζονται για τον σχηματισμό απαρτίας, στερούνται ωστόσο του δικαιώματος ψήφου στην Γενική Συνέλευση, σύμφωνα με το άρθρο 7 παρ. 7 του παρόντος καταστατικού. Ο κάτοχος μίας (1) μετοχής έχει δικαίωμα μίας (1) ψήφου, ο αριθμός των ψήφων αυξάνει κατά λόγο μιας ψήφου για κάθε μια μετοχή. Οι μέτοχοι που επιθυμούν να πάρουν μέρος στη Γενική Συνέλευση οφείλουν να δεσμεύσουν τις μετοχές τους σύμφωνα με τις διατάξεις του Ν. 2396/96 όπως ισχύει, μέσω της ανωνύμου εταιρείας «ΕΛΛΗΝΙΚΑ ΧΡΗΜΑΤΙΣΤΗΡΙΑ Α.Ε.» (πρώην ΚΕΝΤΡΙΚΟ ΑΠΟΘΕΤΗΡΙΟ ΑΞΙΩΝ Α.Ε.) ή μέσω των χειριστών τους. Οι μέτοχοι που έχουν δικαίωμα συμμετοχής στη Γενική Συνέλευση μπορούν να

αντιπροσωπευθούν σε αυτήν από πρόσωπο που έχουν εξουσιοδοτήσει νόμιμα. Οι βεβαιώσεις δέσμευσης των μετόχων καθώς και τα έγγραφα νομιμοποίησης των αντιπροσώπων των μετόχων πρέπει να κατατίθενται στην Εταιρεία πέντε (5) τουλάχιστον πλήρεις ημέρες πριν από τη συνεδρίαση της Γενικής Συνέλευσης. Μέτοχοι ή αντιπρόσωποι μετόχων που δεν συμμορφώθηκαν με τις διατάξεις του παρόντος άρθρου, μετέχουν στη Γενική Συνέλευση μόνο αφού πάρουν την άδειά της, πριν την έναρξη της συζήτησης των θεμάτων της ημερήσιας διάταξης.

Γ) Σαράντα οκτώ (48) ώρες πριν από κάθε Γενική Συνέλευση πρέπει να τοιχοκολλάται σε εμφανή θέση του καταστήματος της Εταιρείας πίνακας των μετόχων που έχουν δικαίωμα ψήφου στη Γενική Συνέλευση, με ένδειξη των αντιπροσώπων τους, αν υπάρχουν, του αριθμού των μετόχων και των ψήφων του καθενός και των διευθύνσεων των μετόχων ή των αντιπροσώπων τους. Κάθε ένσταση κατά του πίνακα αυτού προτείνεται μόνο κατά την έναρξη της συνεδρίασης και πριν η Γενική Συνέλευση εισέλθει σε συζήτηση πάνω στα θέματα της ημερήσιας διάταξης, διαφορετικά θεωρείται απαράδεκτη.

Δ) Η Γενική Συνέλευση των μετόχων βρίσκεται σε απαρτία και συνεδριάζει έγκυρα επί των θεμάτων της ημερήσιας διάταξης, αν ο αριθμός των μετόχων που παρίστανται ή αντιπροσωπεύονται σε αυτή εκπροσωπεί το ένα πέμπτο (1/5) τουλάχιστον του καταβεβλημένου μετοχικού κεφαλαίου. Αν δεν συντελεστεί η παραπάνω απαρτία, η Γενική Συνέλευση συνέρχεται πάλι σε είκοσι (20) ημέρες μετά από τη χρονολογία της συνεδρίασης που ματαιώθηκε, συγκαλούμενη πριν από δέκα (10) τουλάχιστον ημέρες. Στην επαναληπτική αυτή συνεδρίαση, η Γενική Συνέλευση βρίσκεται σε απαρτία και συνεδριάζει έγκυρα στα θέματα της αρχικής ημερήσιας διάταξης, οποιοδήποτε και αν είναι το εκπροσωπούμενο τμήμα του καταβεβλημένου μετοχικού κεφαλαίου. Εξαιρετικά, προκειμένου περί αποφάσεων οι οποίες αφορούν σε μεταβολή της εθνικότητας της Εταιρείας ή σε μεταβολή του αντικειμένου της επιχειρήσεως, σε επαύξηση των υποχρεώσεων των μετόχων, σε έκδοση δανείου με ομολογίες κατά τις διατάξεις των άρθρων 3α και 3β κ.ν. 2190/1920, σε μεταβολή του τρόπου της διάθεσης των κερδών, σε αύξηση του μετοχικού κεφαλαίου μη προβλεπόμενη από το καταστατικό, σύμφωνα με το άρθρο 13 παρ. 1 και 2 του Κ.Ν. 2190/1920 ή επιβαλλόμενη από διατάξεις νόμων ή γενομένη με κεφαλαιοποίηση αποθεματικών, σε μείωση του μετοχικού κεφαλαίου της Εταιρείας, σε συγχώνευση της Εταιρείας με οποιονδήποτε τρόπο ή διάσπαση ή μετατροπή ή αναβίωση αυτής, σε παράταση της διάρκειας ή διάλυση της Εταιρείας, σε παροχή ή ανανέωση εξουσίας προς το Διοικητικό Συμβούλιο για αύξηση του μετοχικού κεφαλαίου, σύμφωνα με το άρθρο 13 παρ. 1 του Κ.Ν. 2190/1920, η Γενική Συνέλευση βρίσκεται σε απαρτία και συνεδριάζει έγκυρα επί των θεμάτων της ημερήσιας διάταξης, όταν παρίστανται ή αντιπροσωπεύονται σε αυτή μέτοχοι που εκπροσωπούν τα δύο τρίτα (2/3) του καταβεβλημένου μετοχικού κεφαλαίου. Αν δεν συντελεσθεί απαρτία κατά την πρώτη συνεδρίαση, η Γενική Συνέλευση προσκαλείται και συνέρχεται πάλι και βρίσκεται σε απαρτία συνεδριάζοντας έγκυρα πάνω στα θέματα της αρχικής ημερήσιας διάταξης, όταν εκπροσωπείται σε αυτή το ήμισυ (1/2) τουλάχιστον του καταβεβλημένου μετοχικού κεφαλαίου. Αν δεν συντελεσθεί και αυτή η απαρτία, προσκαλείται και συνέρχεται σύμφωνα με τα παραπάνω και βρίσκεται σε απαρτία συνεδριάζοντας έγκυρα πάνω στα θέματα της αρχικής ημερήσιας διάταξης, όταν εκπροσωπείται σε αυτή το ένα τρίτο (1/3) τουλάχιστον του καταβεβλημένου μετοχικού κεφαλαίου. Η ημερήσια διάταξη των επαναληπτικών Συνελεύσεων περιλαμβάνει χωρίς καμία μεταβολή τα θέματα της αρχικής ημερήσιας διάταξης. Σε καμία περίπτωση πάντως δεν μπορεί να απαιτείται η εκπροσώπηση στη Γενική Συνέλευση του συνόλου του μετοχικού κεφαλαίου.

Ε) Κάθε μέτοχος έχει τόσες ψήφους στη Γενική Συνέλευση όσες είναι και οι μετοχές που κατέχει. Οι αποφάσεις της Γενικής Συνέλευσης παίρνονται με απόλυτη πλειοψηφία των ψήφων που παρίστανται ή εκπροσωπούνται σ' αυτήν. Οι αποφάσεις που αφορούν τα θέματα της παραγράφου 3 του άρθρου 18 του καταστατικού παίρνονται με την πλειοψηφία των δύο τρίτων (2/3) των ψήφων που παρίστανται ή εκπροσωπούνται στη Συνέλευση. Κάθε εκλογή προσώπου από τη Γενική Συνέλευση εφόσον δεν γίνεται με ομόφωνη βοή, γίνεται με μυστική ψηφοφορία με ψηφοδέλτια και με ονομαστική κλήση των μετόχων. Μετά την ψήφιση των ετήσιων οικονομικών καταστάσεων η Γενική Συνέλευση αποφασίζει με μυστική ψηφοφορία και ονομαστική κλήση των μετόχων για την απαλλαγή των μελών του Διοικητικού Συμβουλίου και των Ελεγκτών από κάθε ευθύνη για αποζημίωση της Εταιρείας σύμφωνα με την παρ. 3 του άρθρου 13 του παρόντος καταστατικού. Η απαλλαγή αυτή είναι ανίσχυρη στην περίπτωση του άρθρου 22α του Κ.Ν. 2190/20. Στην ψηφοφορία για την απαλλαγή του Διοικητικού Συμβουλίου παίρνουν μέρος και τα μέλη του και οι υπάλληλοι της Εταιρείας μόνο με τις μετοχές που έχουν στην κυριότητά τους.

ΣΤ) Οι συζητήσεις και αποφάσεις της Γενικής Συνέλευσης καταχωρούνται εν περιλήψει σε ειδικό βιβλίο πρακτικών και υπογράφονται από τον Πρόεδρο και τον Γραμματέα. Με αίτηση μετόχου, ο Πρόεδρος της Συνέλευσης υποχρεούται να καταχωρήσει στα πρακτικά ακριβή περίληψη της γνώμης του. Στο ίδιο βιβλίο καταχωρείται και ο κατάλογος των μετόχων που παραστάθηκαν και αντιπροσωπεύθηκαν στη Γενική Συνέλευση, σύμφωνα με το άρθρο 17 του Καταστατικού. Αρμόδιος για επικύρωση των εκδιδόμενων

αντιγράφων πρακτικών της Γενικής Συνέλευσης είναι ο Πρόεδρος του Διοικητικού Συμβουλίου της Εταιρείας ή ο νόμιμος αναπληρωτής του. Μετά από κάθε Γενική Συνέλευση και μέσα σε είκοσι (20) μέρες, πρέπει να υποβάλλεται στην Εποπτεύουσα Αρχή επικυρωμένο αντίγραφο των πρακτικών της Γενικής Συνέλευσης.

Σύμφωνα με δήλωση της Διοίκησης της BETANET A.B.E.E., δεν υφίσταται καμία διάταξη της ιδρυτικής πράξης, του καταστατικού, της διοικητικής πράξης σύστασης ή του εσωτερικού κανονισμού του Εκδότη, της οποίας η εφαρμογή ενδέχεται να καθυστερήσει, να αναβάλει ή να παρεμποδίσει αλλαγή στον έλεγχο του Εκδότη.

Σύμφωνα με δήλωση της Διοίκησης της BETANET A.B.E.E., δεν υφίσταται καμία διάταξη της ιδρυτικής πράξης, του καταστατικού, της διοικητικής πράξης σύστασης ή του εσωτερικού κανονισμού του Εκδότη η οποία καθορίζει το όριο ιδιοκτησίας πέραν του οποίου κάθε συμμετοχή πρέπει να γνωστοποιείται.

Σύμφωνα με δήλωση της Διοίκησης της BETANET A.B.E.E., δεν υφίσταται καμία διάταξη της ιδρυτικής πράξης, του καταστατικού, της διοικητικής πράξης σύστασης ή του εσωτερικού κανονισμού του Εκδότη η οποία περιγράφει όρους που διέπουν τις μεταβολές στο επίπεδο του κεφαλαίου αυστηρότερους από ότι απαιτεί η σχετική ισχύουσα νομοθεσία.

Σημειώνεται ότι το περιεχόμενο των παραπάνω τριών δηλώσεων της Διοίκησης της Εταιρείας, επιβεβαιώνεται και στην έκθεση του Έκτακτου Νομικού Ελεγκτή.

Αναφορικά με τα Δικαιώματα των μετόχων βλέπε και Ενότητα 4.5.2 «Δικαιώματα Μετόχων».

3.31 Θεσμικό Πλαίσιο της Λειτουργίας της Εταιρείας

3.31.1 Βασικοί νόμοι – διατάξεις

Η Εταιρεία διέπεται από τις διατάξεις του Κ.Ν. 2190/20 “περί ανωνύμων εταιρειών” και του Ν. 3016/2002, όπως έχουν τροποποιηθεί και ισχύουν σήμερα καθώς και από την ισχύουσα χρηματιστηριακή νομοθεσία που μεταξύ άλλων περιλαμβάνει τον κανονισμό του Χ.Α. και αποφάσεις Δ.Σ του Χ.Α. και της Επιτροπής Κεφαλαιαγοράς.

Αναφορικά τέλος με την δραστηριότητα που αναπτύσσει η Εταιρεία υπάγεται στις διατάξεις του νόμου 3325/2005 (ΦΕΚ Α΄ 68/2005) «Ίδρυση και λειτουργία βιομηχανικών και βιοτεχνικών δραστηριοτήτων» και των κατ’ εξουσιοδότηση αυτού εκδοθεισών αποφάσεων.

4 ΣΗΜΕΙΩΜΑ ΜΕΤΟΧΙΚΟΥ ΤΙΤΛΟΥ & ΚΙΝΗΤΩΝ ΑΞΙΩΝ

4.1 Λόγοι Αύξησης Μετοχικού Κεφαλαίου και Χρήση Κεφαλαίων

Με την από 24/8/2007 Έκθεσή του προς την Α'Επαναληπτική Έκτακτη Γενική Συνέλευση των μετόχων της BETANET A.B.E.E., η οποία συνήλθε την 8/10/2007, το Διοικητικό Συμβούλιο της Εταιρείας ενημέρωσε τους μετόχους, μεταξύ άλλων, και για τα ακόλουθα:

Τα χρήματα που θα αντληθούν από την παρούσα αύξηση του μετοχικού κεφαλαίου με μετρητά θα χρησιμοποιηθούν αφενός μεν για την μερική εξόφληση υφισταμένου δανεισμού της Εταιρείας και αφετέρου για την ενίσχυση του κεφαλαίου κίνησής της, εις τρόπον ώστε να μπορέσει ν' αξιοποιήσει την αυξημένη αναγνωρισιμότητα του εταιρικού της ονόματος, την οποία έχει επιτύχει με μια σειρά από προωθητικές ενέργειες και συστηματική διαφημιστική προβολή στην διάρκεια της τελευταίας πενταετίας

Ειδικότερα και στο βαθμό που επιτρέπουν οι συνθήκες της αγοράς, η κύρια στρατηγική της Εταιρείας για την μελλοντική της ανάπτυξη είναι η ανάληψη σημαντικού μεγέθους έργων, όπως οικιστικών συγκροτημάτων στην Ελλάδα και στο εξωτερικό, βιομηχανικών και αποθηκευτικών χώρων και παράλληλα προώθηση της τυποποίησης ως προς τον τομέα της κατασκευής κατοικιών, ώστε να προσφέρεται στον τελικό πελάτη-καταναλωτή μεγαλύτερη ποικιλία από πλευράς επιλογών και τύπων κατοικιών. Η άμεση κεφαλαιακή και χρηματοοικονομική ενίσχυση της Εταιρείας μέσω της προτεινομένης αυξήσεως αναμένεται να βελτιώσει τον δείκτη δανεισμού, τις ταμειακές ροές και την κερδοφορία, θέτοντας τις βάσεις για την περαιτέρω ανάπτυξη της.

Από το συνολικό ποσό των αντληθέντων κεφαλαίων από την παρούσα αύξηση μετοχικού κεφαλαίου, μετά την αφαίρεση των σχετικών δαπανών, ύψους € 9.860.876,25 περίπου, η Εταιρεία σκοπεύει να διαθέσει ποσό μέχρι € 4 εκατ. για την άμεση εξόφληση τραπεζικού δανεισμού και το υπόλοιπο θα διατεθεί για την ενίσχυση του κεφαλαίου κίνησης. Ο συνολικός δανεισμός του Ομίλου στις 30.9.2007 ανήλθε σε € 56 εκατ. περίπου, εκ των οποίων € 23 εκατ. περίπου αφορούν μακροπρόθεσμο δανεισμό και € 33 εκατ. περίπου αφορούν βραχυπρόθεσμο δανεισμό (συμπεριλαμβανομένου του υπολοίπου των μακροπρόθεσμων υποχρεώσεων πληρωτέων την επόμενη χρήση). Από το τμήμα του προϊόντος της αύξησης μετοχικού κεφαλαίου που αφορά την άμεση εξόφληση τραπεζικού δανεισμού, πρόθεση της Διοίκησης είναι να κατευθυνθεί κατά το μεγαλύτερο μέρος στην αποπληρωμή βραχυπρόθεσμου τραπεζικού δανεισμού. Ενδεχόμενο υπόλοιπο θα κατευθυνθεί σε πληρωμή μακροπρόθεσμων δανείων. Όσον αφορά στην ενίσχυση του κεφαλαίου κίνησης, η Εταιρεία προτίθεται να κατευθύνει τα σχετικά κεφάλαια για την κάλυψη των όποιων επιχειρηματικών αναγκών, ανάλογα με τα εκάστοτε δεδομένα, και με γνώμονα τη βέλτιστη χρήση των εν λόγω κεφαλαίων. Ενδεικτικά το κεφάλαιο κίνησης δύναται να χρησιμοποιηθεί για την χρηματοδότηση των ιδιωτικών έργων που αναλαμβάνει η Εταιρεία στα πλαίσια της δραστηριότητάς της, καθώς και για την μείωση υποχρεώσεων που έχουν αναληφθεί προς τρίτους συνεργαζόμενους με την Εταιρεία (προμηθευτές, υπεργολάβους, συνεργάτες).

Η Εταιρεία σκοπεύει να χρησιμοποιήσει τα κεφάλαια από την αύξηση του μετοχικού της κεφαλαίου τόσο για την εξόφληση του δανεισμού όσο και για την ενίσχυση του κεφαλαίου κίνησης άμεσα δηλαδή μέσα στο πρώτο εξάμηνο από την λήψη των σχετικών κεφαλαίων.

Σε περίπτωση μερικής κάλυψης της αύξησης η Εταιρεία δηλώνει ότι η μείωση του τραπεζικού δανεισμού και οι ανάγκες σε κεφάλαιο κίνησης θα καλυφθούν αναλογικά.

Η διοίκηση της BETANET A.B.E.E. δεσμεύεται να ενημερώνει ανά εξάμηνο το Χρηματιστήριο Αθηνών καθώς και την Επιτροπή Κεφαλαιαγοράς, σύμφωνα με το άρθρο 275 του Κανονισμού του Χρηματιστηρίου Αθηνών και τις αποφάσεις 33/24.11.2005 του Δ.Σ. του Χ.Α. και 2/396/31.8.2006 και 7/448/11.10.2007 του Δ.Σ. της Επιτροπής Κεφαλαιαγοράς, όπως ισχύουν, σχετικά με τη διάθεση των αντληθέντων κεφαλαίων. Η ενημέρωση του επενδυτικού κοινού για την διάθεση των αντληθέντων κεφαλαίων γίνεται μέσω της ηλεκτρονικής σελίδας του Χ.Α., της Εταιρείας και του Ημερήσιου Δελτίου Τιμών του Χ.Α.

Επιπλέον, η διοίκηση της Εταιρείας δεσμεύεται ότι για τροποποιήσεις του προορισμού των κεφαλαίων, καθώς και για κάθε επιπρόσθετη σχετική πληροφορία θα ενημερώνει το επενδυτικό κοινό, τους μετόχους, την

Επιτροπή Κεφαλαιαγοράς και το Διοικητικό Συμβούλιο του Χρηματιστηρίου Αθηνών, σύμφωνα με τις διατάξεις της χρηματιστηριακής νομοθεσίας.

Η Διοίκηση της Εταιρείας δεσμεύεται ότι θα προβαίνει σε δημοσιοποίηση των προνομιακών πληροφοριών που σχετίζονται με τη διάθεση των αντληθέντων κεφαλαίων σύμφωνα με τις διατάξεις του ν. 3340/2005 και της απόφασης 3/347/12.7.2005 της Επιτροπής Κεφαλαιαγοράς, όπως εκάστοτε ισχύουν. Σύμφωνα με το άρθρο 289 του Κανονισμού του Χρηματιστηρίου Αθηνών, η Εταιρεία θα εκπληρώνει τις υποχρεώσεις ενημέρωσης που πηγάζουν από το εν λόγω άρθρο, με αποστολή των πληροφοριών αυτών μόλις καταστούν γνωστές στην Εταιρεία.

Η Διοίκηση της Εταιρείας δηλώνει ότι δεν έχει καταρτίσει άλλες δεσμευτικές συμφωνίες και δεν έχει αναλάβει καμία ισχυρή δέσμευση για την υλοποίηση μελλοντικών επενδύσεων, πλην αυτών που αναφέρονται στο παρόν Ενημερωτικό Δελτίο.

4.2 Όροι Αύξησης Μετοχικού Κεφαλαίου

Η Α΄ Επαναληπτική Έκτακτη Γενική Συνέλευση των Μετόχων της 8/10/2007 της BETANET A.B.E.E. αποφάσισε, μεταξύ άλλων, την αύξηση του μετοχικού κεφαλαίου της Εταιρείας έως € 5.202.368,64 με καταβολή μετρητών και δικαίωμα προτίμησης των παλαιών μετόχων της με αναλογία 3 νέες μετοχές για κάθε 5 παλαιές μετοχές. Συνολικά θα εκδοθούν έως 8.128.701 νέες κοινές ονομαστικές μετοχές ονομαστικής αξίας € 0,64 (στο εξής «Νέες Μετοχές») και τιμή διάθεσης € 1,25 (στο εξής «Τιμή Διάθεσης») για κάθε μία μετοχή. Κλάσματα μετοχής δεν θα εκδοθούν. Η διαφορά μεταξύ της ονομαστικής αξίας των Νέων Μετοχών και της Τιμής Διάθεσής τους, που ανέρχεται σε € 4.958.507,61, θα αχθεί σε πίστωση του λογαριασμού του παθητικού «Ειδικό Αποθεματικό από την Έκδοση Μετοχών υπέρ το Άρτιο». Επίσης, η ως άνω Γενική Συνέλευση αποφάσισε ότι η τιμή διάθεσης των νέων μετοχών της Εταιρείας μπορεί να είναι ανώτερη από τη χρηματιστηριακή τιμή των υφιστάμενων μετοχών της κατά το χρόνο αποκοπής του δικαιώματος προτίμησης. Μετά την επιτυχή ολοκλήρωση της αύξησης, και σε περίπτωση πλήρους κάλυψης, το μετοχικό κεφάλαιο της Εταιρείας θα ανέλθει σε € 13.872.983,04 διαιρούμενο σε 21.676.536 κοινές ονομαστικές μετοχές, ονομαστικής αξίας € 0,64 η κάθε μία.

Η ημερομηνία αποκοπής του δικαιώματος θα οριστεί από το Διοικητικό Συμβούλιο της Εταιρείας εντός του προβλεπόμενου από τον νόμο χρονικού διαστήματος και θα ανακοινωθεί έγκαιρα στους μετόχους σύμφωνα με το νόμο.

Αναλυτικότερα, ως προς τη διάθεση των Νέων Μετοχών, και σύμφωνα με τις αποφάσεις της από Α΄ Επαναληπτικής Έκτακτης Γενικής Συνέλευσης των Μετόχων της 8/10/2007 της BETANET A.B.E.E., αναφέρονται τα ακόλουθα:

1. Δικαίωμα προτίμησης στην παρούσα αύξηση του μετοχικού κεφαλαίου με μετρητά θα έχουν:

α) Όλοι οι κάτοχοι υφιστάμενων μετοχών της BETANET A.B.E.E., οι οποίοι θα είναι εγγεγραμμένοι στο Μητρώο Μετόχων της Ελληνικά Χρηματιστήρια, μετά το πέρας της εκκαθάρισης των συναλλαγών, που θα έχουν πραγματοποιηθεί μέχρι και τη λήξη της συνεδρίασης του Χρηματιστηρίου Αθηνών (ΧΑ) την εργάσιμη ημέρα που προηγείται της ημερομηνίας αποκοπής του δικαιώματος προτίμησης όπως αυτή θα καθοριστεί και ανακοινωθεί από το Διοικητικό Συμβούλιο.

β) Όσοι θα αποκτήσουν δικαιώματα προτίμησης κατά την περίοδο διαπραγμάτευσής τους στο Χ.Α.

2. Οι ασκήσαντες δικαιώματα προτίμησης σύμφωνα με την παράγραφο 1 (δηλαδή τόσο οι παλαιοί μέτοχοι όσο και αυτοί που θα αγοράσουν δικαιώματα προτίμησης κατά την περίοδο διαπραγμάτευσης αυτών), θα έχουν το δικαίωμα να προεγγράφονται για απόκτηση στην τιμή διάθεσης επιπλέον νέων μετοχών της Εταιρείας, οι οποίες ενδεχομένως να παραμείνουν αδιάθετες μετά την άσκηση των δικαιωμάτων προτίμησης (στο εξής Αδιάθετες Μετοχές), καταβάλλοντας παράλληλα τα αντίστοιχα κεφάλαια σύμφωνα με την διαδικασία που προβλέπεται στην ενότητα 4.3 «Διαδικασία Άσκησης Δικαιωμάτων Προτίμησης και Δικαιωμάτων Προεγγραφής». Οι προεγγραφές μπορούν να ανέλθουν (ήτοι οι δικαιούμενοι μπορούν να προεγγραφούν για αριθμό μετοχών) μέχρι το 30% του αριθμού των νέων μετοχών που αντιστοιχούν στα δικαιώματα προτίμησης που άσκησαν τα πρόσωπα που προεγγράφονται (στο εξής Δικαίωμα Προεγγραφής).

Το δικαίωμα προεγγραφής θα ασκείται μέχρι την τελευταία ημέρα της περιόδου άσκησης των δικαιωμάτων προτίμησης, ενώ παράλληλα θα απαιτείται η καταβολή συνόλου των κεφαλαίων που αναλογούν στις Αδιάθετες Μετοχές, για τις οποίες τα εν λόγω πρόσωπα ασκούν το δικαίωμα προεγγραφής τους.

Διαδικασία Κάλυψης τυχόν Αδιάθετων Νέων Μετοχών

Σε περίπτωση που μετά την άσκηση των δικαιωμάτων προτίμησης, παραμείνουν Αδιάθετες Μετοχές, αυτές θα διατεθούν κατ' αρχάς από το Διοικητικό Συμβούλιο της Εταιρείας στην Τιμή Διάθεσης προς τους ακήσαντες Δικαίωμα Προεγγραφής.

Σε κάθε ασκήσαντα δικαιώματα προτίμησης που θα κάνει χρήση του δικαιώματος προεγγραφής, θα κατανεμηθεί αριθμός Αδιάθετων Μετοχών ίσος με αυτόν που θα αιτηθεί μέσω των δικαιωμάτων προεγγραφής. Εάν ωστόσο ο αριθμός των Αδιάθετων Μετοχών δεν επαρκεί για την πλήρη ικανοποίηση της ζήτησης από τα πρόσωπα αυτά, τότε οι ασκήσαντες δικαιώματα προεγγραφής θα ικανοποιηθούν αναλογικά με βάση τον αριθμό των Αδιάθετων Μετοχών που έχουν ζητήσει και μέχρι την πλήρη εξάντληση της ζήτησης.

Εφόσον, μετά την ανωτέρω διαδικασία, συνεχίζουν να υφίστανται Αδιάθετες Νέες Μετοχές, το Διοικητικό Συμβούλιο της Εταιρείας θα τις διαθέσει κατά την κρίση του, άλλως το μετοχικό κεφάλαιο της Εταιρείας θα αυξηθεί μέχρι του ποσού της κάλυψης σύμφωνα με τα προβλεπόμενα στο άρθρο 13α του Κ.Ν. 2190/1920, όπως ισχύει σήμερα, όπως αποφάσισε η από 8/10/2007 Α'Επαναληπτική Έκτακτη Γενική Συνέλευση των Μετόχων της Εταιρείας.

Η Α' Επαναληπτική Έκτακτη Γενική Συνέλευση των μετόχων της 8/10/2007 αποφάσισε επίσης να παράσχει σχετικά την εξουσιοδότηση στο Δ.Σ. της Εταιρείας όπως προβεί σε όλες τις απαραίτητες ενέργειες για την υλοποίηση της αύξησης του μετοχικού κεφαλαίου κατά τη διακριτική του ευχέρεια και πάντοτε εντός των ορίων της ισχύουσας νομοθεσίας.

Σημειώνεται ότι οι κύριοι μέτοχοι της BETANET A.B.E.E., κος Ευάγγελος Δημ. Ζαβλιάρης και κος Κων/νος Δημ. Ζαβλιάρης, ανακοίνωσαν στην Α' Επαναληπτική Έκτακτη Γενική Συνέλευση των Μετόχων της 8/10/2007 την πρόθεση και την δέσμευσή τους, υπό την έννοια του άρθρου 289 του Κανονισμού του Χ.Α. να διατηρήσουν κατ' ελάχιστο το ποσοστό των μετοχών που κατέχουν στην Εταιρεία κατά την ημερομηνία της προαναφερθείσας Γενικής Συνέλευσης (ήτοι κατά την 8/10/2007) i) έως την ολοκλήρωση της αύξησης και την εισαγωγή των νέων μετοχών και ii) για χρονικό διάστημα 6 μηνών μετά την έναρξη διαπραγμάτευσης των νέων μετοχών.

Συνοπτικά οι όροι της ανωτέρω αύξησης μετοχικού κεφαλαίου παρουσιάζονται στον παρακάτω πίνακα:

ΑΡΙΘΜΟΣ ΥΦΙΣΤΑΜΕΝΩΝ ΜΕΤΟΧΩΝ	13.547.835
ΕΚΔΟΣΗ ΝΕΩΝ ΜΕΤΟΧΩΝ	
Με καταβολή μετρητών και δικαίωμα προτίμησης υπέρ των παλαιών μετόχων έως με αναλογία 3 νέες μετοχές για κάθε 5 παλαιές μετοχές	8.128.701
ΣΥΝΟΛΟ ΜΕΤΟΧΩΝ ΜΕΤΑ ΤΗΝ ΑΥΞΗΣΗ ΜΕΤΟΧΙΚΟΥ ΚΕΦΑΛΑΙΟΥ ΕΩΣ	21.676.536
Ονομαστική Αξία Μετοχής	€ 0,64
ΤΙΜΗ ΔΙΑΘΕΣΗΣ ΑΝΑ ΜΕΤΟΧΗ	€ 1,25
ΣΥΝΟΛΙΚΑ ΕΣΟΔΑ ΑΥΞΗΣΗΣ ΜΕΤΟΧΙΚΟΥ ΚΕΦΑΛΑΙΟΥ ΕΩΣ	€ 10.160.876,25
Μονάδα διαπραγμάτευσης στο Χ.Α.	ένα (1) τεμάχιο

Όλες οι Νέες Μετοχές θα έχουν άυλη μορφή και θα δικαιούνται μερίσματος από τα κέρδη της εταιρικής χρήσεως 2007, εφόσον η Τακτική Γενική Συνέλευση των Μετόχων της BETANET A.B.E.E. αποφασίσει την διανομή μερίσματος για την χρήση αυτή, σε περίπτωση που οι νέες μετοχές έχουν πιστωθεί στους λογαριασμούς ΣΑΤ των δικαιούχων κατά την ημερομηνία αποκοπής του δικαιώματος απόληψης μερίσματος.

Όλες οι νέες μετοχές θα είναι άυλες, ονομαστικές, κοινές με ψήφο.

Η παραπάνω αύξηση του μετοχικού κεφαλαίου και η σχετική τροποποίηση του άρθρου 5 του καταστατικού της Εταιρείας έχει εγκριθεί με την από Κ2-15254/24.10.2007 απόφαση του Υπουργείου Ανάπτυξης, η οποία καταχωρήθηκε στο Μητρώο Α.Ε. και Ε.Π.Ε. στις 24.10.2007.

Η προσαρμογή της τιμής των μετοχών εξαιτίας της αύξησης μετοχικού κεφαλαίου θα γίνει σύμφωνα με το άρθρο 76 του Κανονισμού του Χρηματιστηρίου Αθηνών, όπως ισχύει, σε συνδυασμό με την απόφαση 35/24.11.2005 (παράγραφος 1.1 Καταβολή Μετρητών για την ΑΜΚ) του Δ.Σ. του Χρηματιστηρίου Αθηνών, όπως ισχύει.

Η Διοίκηση της ΒΕΤΑΝΕΤ Α.Β.Ε.Ε. δηλώνει ότι τήρησε όλες τις νόμιμες διαδικασίες ως προς τη σύγκληση και διεξαγωγή της Α' Επαναληπτικής Έκτακτης Γενικής Συνέλευσης της 8/10/2007, η οποία αποφάσισε την αύξηση του μετοχικού κεφαλαίου και δεσμεύεται ότι θα τηρεί τις νόμιμες διαδικασίες αναφορικά με την αύξηση αυτή.

4.3 Διαδικασία Άσκησης Δικαιωμάτων Προτίμησης και Δικαιωμάτων Προεγγραφής

Σύμφωνα με την από 8/10/2007 απόφαση της Α' Επαναληπτικής Έκτακτης Γενικής Συνέλευσης της ΒΕΤΑΝΕΤ Α.Β.Ε.Ε. και σύμφωνα με τις διατάξεις του Κ.Ν. 2190/1920 και το καταστατικό της Εταιρείας, για την άσκηση του δικαιώματος προτίμησης ορίζεται προθεσμία δεκαπέντε (15) ημερών. Η προθεσμία για την καταβολή του ποσού της αύξησης του μετοχικού κεφαλαίου ορίζεται σε τέσσερις (4) μήνες δυνάμει να παρατεθεί με απόφαση του Δ.Σ. της Εταιρείας σύμφωνα με το νόμο.

Το σύνολο των Νέων Μετοχών θα διατεθεί με δικαίωμα προτίμησης υπέρ των παλαιών μετόχων οι οποίοι θα είναι εγγεγραμμένοι στο Μητρώο Μετόχων της ΕΛΛΗΝΙΚΑ ΧΡΗΜΑΤΙΣΤΗΡΙΑ Α.Ε., μετά το πέρας της εκκαθάρισης των συναλλαγών, που θα έχουν πραγματοποιηθεί μέχρι και τη λήξη της συνεδρίασης του Χρηματιστηρίου Αθηνών (Χ.Α.) την προηγούμενη εργάσιμη ημέρα από την ημερομηνία αποκοπής του δικαιώματος προτίμησης, η οποία θα αποφασιστεί και ανακοινωθεί από το Δ.Σ. της Εταιρείας. Επίσης δικαίωμα προτίμησης στη παρούσα αύξηση του μετοχικού κεφαλαίου με μετρητά θα έχουν όσοι θα αποκτήσουν δικαιώματα προτίμησης κατά την περίοδο διαπραγμάτευσής τους στο Χ.Α.

Η ημερομηνία αποκοπής του δικαιώματος προτίμησης θα ορισθεί από το Διοικητικό Συμβούλιο της Εταιρείας, εντός του προβλεπόμενου από το νόμο χρονικού διαστήματος και θα ανακοινωθεί έγκαιρα στο Ημερήσιο Δελτίο Τιμών, στην ιστοσελίδα του Χ.Α. και της Εταιρείας και στον Τύπο.

Η έναρξη και η λήξη της περιόδου ενάσκησης του δικαιώματος προτίμησης θα ορισθεί από το Δ.Σ. της Εταιρείας. Το δικαίωμα προτίμησης θα ασκείται καθ' όλη τη διάρκεια της περιόδου της άσκησης δικαιώματος προτίμησης. Η σχετική ανακοίνωση πρόσκληση θα ανακοινωθεί στον ημερήσιο Τύπο στο Ημερήσιο Δελτίο Τιμών, στην ιστοσελίδα του Χ.Α. και της Εταιρείας.

Κλάσματα μετοχών δεν θα εκδοθούν, προς τούτο και η σύσταση προς τους κ.κ. Μετόχους όπως συγκεντρώσουν μέσω του Χ.Α. αριθμό μετοχών ή δικαιωμάτων προτίμησης που κατά την άσκηση των δικαιωμάτων προτίμησης θα παράγουν ακέραιο αριθμό νέων μετοχών.

Προκειμένου να υπολογισθεί πόσες νέες μετοχές μπορεί να αγοράσει ο κάτοχος δικαιωμάτων προτίμησης, πρέπει να πολλαπλασιάζεται ο αριθμός των δικαιωμάτων προτίμησης με το κλάσμα 3/5 και να αγνοείται το δεκαδικό μέρος του πολλαπλασιασμού, διότι κλάσματα μετοχών δεν θα εκδοθούν. Π.χ. ο κάτοχος 433 δικαιωμάτων προτίμησης μπορεί να αποκτήσει $433 \times \frac{3}{5} = 259,8$ ήτοι 259 νέες μετοχές, συνεπώς πρέπει να καταβάλλει € 323,75.

Ο μέγιστος αριθμός νέων μετοχών που μπορεί να εγγραφεί ένας κάτοχος δικαιωμάτων προτίμησης είναι άμεση συνάρτηση του αριθμού των δικαιωμάτων προτίμησης που κατέχει. Στο προαναφερθέν παράδειγμα ο επενδυτής που κατέχει 433 δικαιώματα προτίμησης δεν μπορεί να αποκτήσει άνω των 259 νέων μετοχών, εκτός εάν ασκήσει και το δικαίωμα προεγγραφής.

Δικαίωμα προεγγραφής έχουν όλοι όσοι άσκησαν δικαιώματα προτίμησης, και μέχρι το 30% του αριθμού των νέων μετοχών που αντιστοιχούν στα δικαιώματα προτίμησης που άσκησαν αυτοί οι επενδυτές. Παραδείγματος χάριν: Δικαιούχος μέτοχος, κάτοχος 100 μετοχών, ο οποίος κατέχει 100 δικαιώματα προτίμησης για την αγορά 60 νέων μετοχών, αλλά ασκεί μόνο τα 60 δικαιώματα προτίμησης θα αποκτήσει 36 νέες μετοχές, και θα έχει τη δυνατότητα να προεγγραφεί για ανώτατο αριθμό 10 επιπλέον μετοχών, ήτοι $36 \times 30\% = 10,8$, ήτοι 10 επιπλέον μετοχές δεδομένου ότι δεν θα εκδοθούν κλάσματα μετοχής όπως προαναφέρθηκε.

Η Εταιρεία θα αιτηθεί την έναρξη της διαπραγμάτευσης και της άσκησης των δικαιωμάτων προτίμησης κατά τα προβλεπόμενα από τον Κανονισμό του Χ.Α., όπως αυτή πραγματοποιηθεί εντός δέκα (10) εργάσιμων ημερών από την ημερομηνία αποκοπής.

Τα δικαιώματα προτίμησης είναι μεταβιβάσιμα και θα αποτελούν αντικείμενο διαπραγμάτευσης στο ηλεκτρονικό σύστημα συναλλαγών του Χ.Α. κατά τη διάρκεια της προθεσμίας άσκησης του δικαιώματος προτίμησης, πλην των τελευταίων τεσσάρων (4) εργάσιμων ημερών της προθεσμίας αυτής. Τα δικαιώματα αυτά θα είναι πιστωμένα στους Λογαριασμούς της Μεριδας κάθε δικαιούχου στο Σ.Α.Τ., την ημερομηνία έναρξης διαπραγμάτευσής τους.

Τα δικαιώματα θα ασκηθούν κατά τις εργάσιμες ημέρες και ώρες μέσω των χειριστών των λογαριασμών χρεογράφων των μετόχων (Χρηματιστηριακή εταιρεία ή Θεματοφυλακή Τραπέζης), καθώς και από τα καταστήματα της τράπεζας «Τράπεζα EFG Eurobank Ergasias A.E.» (για τους μετόχους που δεν επιθυμούν να τα ασκήσουν μέσω των χειριστών τους).

Οι μέτοχοι που επιθυμούν να ασκήσουν τα δικαιώματά τους μέσω των χειριστών τους θα αιτούνται την άσκηση των δικαιωμάτων τους από το χειριστή τους.

Σε διαφορετική περίπτωση, για την άσκηση δικαιωμάτων μέσω της «Τράπεζα EFG Eurobank Ergasias A.E.», οι κάτοχοι δικαιωμάτων προτίμησης θα τα ασκούν, προσκομίζοντας τη σχετική βεβαίωση Δέσμευσης Δικαιωμάτων της «ΕΛΛΗΝΙΚΑ ΧΡΗΜΑΤΙΣΤΗΡΙΑ Α.Ε.» (πρώην Κ.Α.Α.) και καταβάλλοντας σε ειδικό τραπεζικό λογαριασμό της Εταιρείας που θα ανοιχθεί στην εν λόγω Τράπεζα για την παρούσα αύξηση, το αντίτιμο των Νέων Μετοχών, για τις οποίες έχουν δικαίωμα να εγγραφούν. Για την έκδοση της βεβαίωσης αυτής θα πρέπει να απευθυνθούν:

α) στο χειριστή του λογαριασμού χρεογράφων τους (Χρηματιστηριακή εταιρεία ή θεματοφυλακή Τραπέζης), αν οι μετοχές τους δεν βρίσκονται σε ειδικό λογαριασμό στο Σ.Α.Τ., και

β) στην «ΕΛΛΗΝΙΚΑ ΧΡΗΜΑΤΙΣΤΗΡΙΑ Α.Ε.» (πρώην Κ.Α.Α.) αν οι μετοχές τους βρίσκονται σε ειδικό λογαριασμό στο Σ.Α.Τ.

Για την άσκηση του δικαιώματος προτίμησης, οι κάτοχοί τους θα προσκομίζουν στα καταστήματα της «Τράπεζα EFG Eurobank Ergasias A.E.», την αστυνομική τους ταυτότητα, τον αριθμό του φορολογικού τους μητρώου, την εκτύπωση των στοιχείων Σ.Α.Τ καθώς και τη σχετική Βεβαίωση Δέσμευσης Δικαιωμάτων για άσκηση δικαιώματος προτίμησης, την οποία θα πρέπει να αναζητήσουν από το χειριστή του λογαριασμού τους (ή από την ΕΛΛΗΝΙΚΑ ΧΡΗΜΑΤΙΣΤΗΡΙΑ Α.Ε., αν οι μετοχές τους βρίσκονται στον Ειδικό Λογαριασμό του Σ.Α.Τ.). Επισημαίνεται ότι οι κάτοχοι δικαιωμάτων προτίμησης κατά την άσκηση των δικαιωμάτων τους θα πρέπει να δηλώσουν επίσης : α) τον αριθμό μερίδας επενδυτή Σ.Α.Τ., β) τον αριθμό λογαριασμού αξιών στο Σ.Α.Τ. και γ) τον εξουσιοδοτημένο χειριστή του λογαριασμού αξιών τους στον οποίο επιθυμούν να καταχωρηθούν οι μετοχές τους.

Εάν διαπιστωθούν περισσότερες της μίας εγγραφές των ιδίων φυσικών ή νομικών προσώπων με βάση τα στοιχεία ΣΑΤ ή / και τα δημογραφικά στοιχεία του εγγραφόμενου, το σύνολο των εγγραφών αυτών θα αντιμετωπίζεται ως ενιαία εγγραφή.

Μετά την άσκηση των δικαιωμάτων προτίμησής τους, οι εγγραφόμενοι θα λαμβάνουν σχετική απόδειξη, η οποία δεν αποτελεί προσωρινό τίτλο και δεν είναι διαπραγματεύσιμη.

Τα δικαιώματα προτίμησης τα οποία δεν θα ασκηθούν μέχρι τη λήξη της προβλεπόμενης προθεσμίας των εγγραφών, παραγράφονται. Διευκρινίζεται ότι, λόγω της παραγραφής αυτής, δεν γεννάται ουδεμία αξίωση αποζημίωσης ή παρόμοιο δικαίωμα υπέρ των πρώην κατόχων τους.

Οι ασκήσαντες Δικαιώματα Προτίμησης δεν επιβαρύνονται με κόστη εκκαθάρισης και πίστωσης των Νέων Μετοχών τους. Αντιθέτως, για την αγορά Δικαιωμάτων Προτίμησης κατά την περίοδο διαπραγμάτευσής τους, ο αγοραστής επιβαρύνεται με τα προβλεπόμενα έξοδα που έχει συμφωνήσει με την Α.Χ.Ε./Α.Χ.Ε.Π.Ε.Υ. ή τράπεζα που συνεργάζεται καθώς και με τις χρεώσεις (μεταβιβαστικά) που ισχύουν από την EXAE Α.Ε.

Η κατανομή των Νέων Μετοχών ως αποτέλεσμα άσκησης Δικαιώματος Προτίμησης δεν εξαρτάται από την ταυτότητα της τράπεζας ή Α.Χ.Ε./Α.Χ.Ε.Π.Ε.Υ. στην οποία υποβλήθηκαν οι σχετικές αιτήσεις.

Η Εταιρεία επιφυλάσσεται ως προς το δικαίωμά της να μεταβάλλει την διαδικασία που περιγράφεται παραπάνω. Σε τέτοια περίπτωση, οι όποιες αλλαγές θα δημοσιοποιηθούν ως ο νόμος ορίζει.

Δικαίωμα Προεγγραφής: Συγχρόνως με την άσκηση των δικαιωμάτων τους προτίμησης, οι κάτοχοι αυτών θα μπορούν να ασκήσουν το Δικαίωμα Προεγγραφής (κατά την έννοια της ανωτέρω ενότητας με τίτλο «Όροι της αύξησης του μετοχικού κεφαλαίου») με την υποβολή έγγραφης δήλωσης στα καταστήματα της «Τράπεζα EFG Eurobank Ergasias A.E.», ή και στους εξουσιοδοτημένους χειριστές τους και με την ταυτόχρονη δέσμευση του συνόλου των κεφαλαίων που αντιστοιχούν στις Αδιάθετες Μετοχές (κατά την έννοια της ανωτέρω ενότητας με τίτλο «Όροι της αύξησης του μετοχικού κεφαλαίου») για τις οποίες ασκούν το Δικαίωμα Προεγγραφής. Η προεγγραφή θα γίνεται με κατάθεση μετρητών ή με δέσμευση λογαριασμού καταθέσεων που τηρεί ο μέτοχος στην «Τράπεζα EFG Eurobank Ergasias A.E.».

Οι ασκήσαντες το Δικαίωμα Προεγγραφής θα ικανοποιηθούν εάν προκύψουν Αδιάθετες Μετοχές, ενώ αν ο αριθμός των αδιάθετων μετοχών δεν επαρκεί για την πλήρη ικανοποίηση της ζήτησης των προεγγραφέντων επενδυτών, τότε αυτοί θα ικανοποιηθούν αναλογικά με βάση τον αριθμό των αδιάθετων μετοχών για τις οποίες θα έχουν προεγγραφεί και μέχρι την πλήρη εξάντληση της ζήτησης.

Ο ακριβής αριθμός Αδιάθετων Μετοχών που θα αποκτήσουν οι ασκήσαντες Δικαίωμα Προεγγραφής θα καθοριστεί με απόφαση του Δ.Σ. της Εταιρείας με βάση τα διαλαμβανόμενα στην ενότητα 4.2 «Όροι της αύξησης του μετοχικού κεφαλαίου» του παρόντος Ενημερωτικού Δελτίου. Τα καταβληθέντα ποσά των προεγγραφών που δεν θα χρησιμοποιηθούν για την απόκτηση Αδιάθετων Μετοχών θα επιστραφούν άτοκα στους ασκήσαντες Δικαίωμα Προεγγραφής.

Εάν διαπιστωθούν περισσότερες της μίας προεγγραφές των ιδίων φυσικών ή νομικών προσώπων με βάση τα στοιχεία ΣΑΤ ή / και τα δημογραφικά στοιχεία του εγγραφόμενου, το σύνολο των προεγγραφών αυτών θα αντιμετωπίζεται ως ενιαία προεγγραφή.

Μετά την άσκηση των δικαιωμάτων προτίμησής τους, οι προεγγραφόμενοι επενδυτές θα λαμβάνουν σχετική απόδειξη, η οποία δεν αποτελεί προσωρινό τίτλο και δεν είναι διαπραγματεύσιμη. Διευκρινίζεται ότι η έκδοση της εν λόγω απόδειξης δεν εξασφαλίζει στον προεγγραφέντα τη λήψη επιπλέον Αδιάθετων Μετοχών.

Τυχόν δικαιώματα προεγγραφής τα οποία δεν θα ασκηθούν, ως ανωτέρω, παραγράφονται. Διευκρινίζεται ότι, λόγω της παραγραφής αυτής, δεν γεννάται ουδεμία αξίωση αποζημίωσης ή παρόμοιο δικαίωμα υπέρ των πρώην κατόχων τους.

Διευκρινίζεται ότι η κατανομή τυχόν Αδιάθετων Μετοχών ως αποτέλεσμα άσκησης Δικαιώματος Προεγγραφής δεν εξαρτάται από την ταυτότητα της τράπεζας ή Α.Χ.Ε./Α.Χ.Ε.Π.Ε.Υ. στην οποία υποβλήθηκαν οι σχετικές αιτήσεις, αλλά καθορίζεται με απόφαση Δ.Σ. της Εταιρείας με βάση τα διαλαμβανόμενα στην ενότητα στην ενότητα 4.2 «Όροι της αύξησης του μετοχικού κεφαλαίου» του παρόντος Ενημερωτικού Δελτίου.

Η Εταιρεία επιφυλάσσεται ως προς το δικαίωμά της να μεταβάλλει την διαδικασία που περιγράφεται παραπάνω. Σε τέτοια περίπτωση, οι όποιες αλλαγές θα δημοσιοποιηθούν ως ο νόμος ορίζει.

Η ΒΕΤΑΝΕΤ Α.Β.Ε.Ε. θα εκδώσει ανακοίνωση για την κάλυψη της αύξησης και την διάθεση τυχόν αδιάθετων μετοχών μέσω του Ημερήσιου Δελτίου Τιμών του Χ.Α.

Η ημερομηνία έναρξης διαπραγμάτευσης των νέων μετοχών στο Χ.Α. θα ανακοινωθεί από την Εταιρεία μέσω του Τύπου και του Ημερήσιου Δελτίου Τιμών του Χ.Α.

Η «παράδοση» των μετοχών συντελείται με την οριστική καταχώρησή τους στο Λογαριασμό Αξιών των δικαιούχων, η οποία θα γίνει αμέσως μετά την ολοκλήρωση των σχετικών διαδικασιών και θα ανακοινωθεί έγκαιρα με δημοσίευση στον τύπο.

Σημειώνεται ότι σύμφωνα με το άρθρο 16 του Ν. 3401/2005 κάθε νέο σημαντικό στοιχείο, ουσιώδης ανακρίβεια ή ουσιώδης σφάλμα σχετικά με τις πληροφορίες που περιέχονται στο παρόν Ενημερωτικό Δελτίο, που μπορεί να επηρεάσει την αξιολόγηση των κινητών αξιών και ανακύπτει ή διαπιστώνεται κατά το χρόνο που μεσολαβεί από την έγκριση του Ενημερωτικού Δελτίου έως την έναρξη διαπραγμάτευσης των νέων μετοχών της Εταιρείας στο Χ.Α. αναφέρεται σε συμπλήρωμα του Ενημερωτικού Δελτίου. Επενδυτές οι οποίοι έχουν ήδη συμφωνήσει να αγοράσουν τις κινητές αξίες ή έχουν εγγραφεί για την αγορά κινητών αξιών πριν

από τη δημοσίευση του συμπληρώματος, μπορούν να υπαναχωρήσουν από την αγορά ή την εγγραφή το αργότερο εντός τριών (3) εργάσιμων ημερών από τη δημοσίευση του συμπληρώματος.

4.4 Αναμενόμενο Χρονοδιάγραμμα

Το αναμενόμενο χρονοδιάγραμμα της ολοκλήρωσης της παρούσας αύξησης μετοχικού κεφαλαίου είναι το ακόλουθο:

Ημερομηνία	Ενέργεια
8/10/2007	Α' Έπιαναληπτική Έκτακτη Γενική Συνέλευση των μετόχων της ΒΕΤΑΝΕΤ Α.Β.Ε.Ε. που αποφάσισε την ΑΜΚ
29/11/2007	Έγκριση του περιεχομένου του παρόντος Ενημερωτικού Δελτίου από το Δ.Σ. της Επιτροπής Κεφαλαιαγοράς.
6/12/2007	Έγκριση Εισαγωγής προς Διαπραγμάτευση των δικαιωμάτων προτίμησης από το αρμόδιο όργανο του Χ.Α.
7/12/2007	Δημοσίευση Ενημερωτικού Δελτίου (ανάρτηση στην ιστοσελίδα του Χ.Α.)
7/12/2007	Δημοσίευση Ανακοίνωσης για τον τόπο και τον τρόπο διάθεσης του Ενημερωτικού Δελτίου στο επενδυτικό κοινό
7/12/2007	Ανακοίνωση στο Η.Δ.Τ. για την αποκοπή των δικαιωμάτων προτίμησης, την περίοδο άσκησης δικαιωμάτων και την έναρξη και λήξη διαπραγμάτευσης των δικαιωμάτων στην αύξηση μετοχικού κεφαλαίου με καταβολή μετρητών
10/12/2007	Αποκοπή δικαιώματος προτίμησης στην ΑΜΚ
14/12/2007	Πίστωση από την ΕΛΛΗΝΙΚΑ ΧΡΗΜΑΤΙΣΤΗΡΙΑ Α.Ε. (πρώην Κ.Α.Α.) των δικαιωμάτων στους λογαριασμούς των δικαιούχων στο Σ.Α.Τ.
14/12/2007	Έναρξη διαπραγμάτευσης και άσκησης των δικαιωμάτων προτίμησης στην ΑΜΚ
20/12/2007	Λήξη διαπραγμάτευσης των δικαιωμάτων προτίμησης στην ΑΜΚ
28/12/2007	Λήξη περιόδου άσκησης των δικαιωμάτων προτίμησης στην ΑΜΚ
3/01/2008	Ανακοίνωση για την κάλυψη της αύξησης και για την διάθεση τυχόν αδιάθετων μετοχών
10/01/2008	Εκτιμώμενη έγκριση της εισαγωγής προς διαπραγμάτευση των νέων μετοχών από το αρμόδιο όργανο του Χ.Α.
15/01/2008	Εκτιμώμενη ημερομηνία έναρξης διαπραγμάτευσης των νέων μετοχών

Σημειώνεται ότι το παραπάνω χρονοδιάγραμμα εξαρτάται από αρκετούς αστάθμητους παράγοντες και ενδέχεται να μεταβληθεί. Για την διαδικασία της αύξησης μετοχικού κεφαλαίου καθώς και για το χρονοδιάγραμμα υλοποίησής της, θα υπάρξουν σχετικές ανακοινώσεις ενημέρωσης του επενδυτικού κοινού όπως προβλέπεται.

Για την εισαγωγή προς διαπραγμάτευση των νέων μετοχών απαιτείται η προηγούμενη έγκριση του Χρηματιστηρίου Αθηνών.

Μετά την πιστοποίηση της αύξησης του μετοχικού κεφαλαίου από το Δ.Σ. της Εκδότριας και τη σχετική καταχώρηση στο Υπουργείο Ανάπτυξης, δεν είναι δυνατή η ανάκληση της αύξησης, για οποιοδήποτε λόγο.

4.5 Πληροφορίες σχετικά με τις Μετοχές του Εκδότη

4.5.1 Γενικά

Οι μετοχές της BETANET A.B.E.E. είναι άυλες κοινές ονομαστικές, διαπραγματεύονται στην κατηγορία «Μεσαίας και Μικρής Κεφαλαιοποίησης» του Χρηματιστηρίου Αθηνών και έχουν εκδοθεί βάσει των διατάξεων του νόμου Κ.Ν. 2190/1920 και του καταστατικού της Εταιρείας. Ο κωδικός ISIN (International Security Identification Number) της μετοχής της BETANET A.B.E.E. είναι GRS 425003001. Αρμόδιος φορέας για την τήρηση του σχετικού αρχείου των άυλων μετοχών είναι η ΕΛΛΗΝΙΚΑ ΧΡΗΜΑΤΙΣΤΗΡΙΑ Α.Ε. (πρώην Κεντρικό Αποθετήριο Αξιών Α.Ε.), Πλ. Μαυροκορδάτου & Αχαρνών 17, 104 38 Αθήνα.

Οι μετοχές διαπραγματεύονται σε ευρώ. Η μονάδα διαπραγμάτευσης στο Χ.Α. είναι ο τίτλος μίας (1) μετοχής.

Ο αριθμός των μετοχών της Εταιρείας, πριν την παρούσα αύξηση μετοχικού κεφαλαίου, ανέρχεται σε 13.547.835. Σε κάθε μετοχή της Εταιρείας αντιστοιχεί και 1 δικαίωμα ψήφου, ήτοι τα σήμερα υφιστάμενα δικαιώματα ψήφου είναι 13.547.835.

Σημειώνεται ότι μετά από σχετική πρόταση του Δ.Σ. της Εταιρείας και σε συνέχεια της υπ' αριθμό 35/9.11.2006 έγκρισης του Διοικητικού Συμβουλίου του Χ.Α., διορίστηκε το Μέλος του Χ.Α. «ΒΕΤΑ ΧΡΗΜΑΤΙΣΤΗΡΙΑΚΗ Α.Ε.Π.Ε.Υ.» ως ειδικός διαπραγματευτής επί των μετοχών της Εταιρείας προς ενίσχυση της ρευστότητάς τους, ορίζοντας ως ημερομηνία έναρξης της ειδικής διαπραγμάτευσης την Τετάρτη 15η Νοεμβρίου 2006. Η Εταιρεία έχει συνάψει σύμβαση ειδικής διαπραγμάτευσης διάρκειας ενός (1) έτους με την «ΒΕΤΑ ΧΡΗΜΑΤΙΣΤΗΡΙΑΚΗ Α.Ε.Π.Ε.Υ.» με τους βασικούς όρους που προβλέπει η νομοθεσία και ο Κανονισμός του Χρηματιστηρίου Αθηνών. Εν συνέχεια με την από 8/11/2007 απόφαση του του Διοικητικού Συμβουλίου του Χ.Α., ανανεώθηκε η την ιδιότητα του ειδικού διαπραγματευτή επί των μετοχών της Εταιρείας, από το Μέλος του ΧΑ «ΒΕΤΑ ΧΡΗΜΑΤΙΣΤΗΡΙΑΚΗ Α.Ε.Π.Ε.Υ.», προς ενίσχυση της ρευστότητάς τους. Οι όροι της σύμβασης ειδικής διαπραγμάτευσης μεταξύ της ΒΕΤΑΝΕΤ Α.Β.Ε.Ε. και της «ΒΕΤΑ ΧΡΗΜΑΤΙΣΤΗΡΙΑΚΗ Α.Ε.Π.Ε.Υ.» με βάση και τα οριζόμενα στα άρθρα 20 επ του Κανονισμού του ΧΑ, παραμένουν οι ίδιοι με την αρχική από 3.11.2006 υπογραφείσα σύμβαση, της οποίας η χρονική διάρκεια παρατάθηκε για ένα έτος. Η εν λόγω σύμβαση παρατίθεται στην ενότητα 3.10.8 «Λοιπές Συμβάσεις».

Δεν υφίστανται περιορισμοί στην ελεύθερη μεταβίβαση των μετοχών της Εταιρείας, είτε εκ του νόμου είτε εκ του καταστατικού της Εταιρείας είτε επιβληθέντες δυνάμει αποφάσεων δικαστικών, διοικητικών ή διαιτητικών αρχών και οργάνων. Σημειώνεται πάντως ότι στις συμβάσεις έκδοσης κοινού ομολογιακού δανείου που έχει υπογράψει τόσο η ΒΕΤΑΝΕΤ Α.Β.Ε.Ε. όσο και η ΕΚΑΤ – ΕΤΑΝ ΑΤΕ, υφίσταται συγκεκριμένη πρόβλεψη-περιορισμός, δυνάμει του οποίου λόγοι καταγγελίας των συμβάσεων αυτών ομολογιακού δανείου είναι μεταξύ άλλων και οι ακόλουθοι : «(ιβ) αν μεταβληθεί η μετοχική σύνθεση της Εκδότριας ως προς την Ελέγχουσα Πλειοψηφία, ήτοι εάν οι κ.κ. Κωνσταντίνος Ζαβλιάρης και Ευάγγελος Ζαβλιάρης αθροιστικά παύσουν να κατέχουν άμεσα ή έμμεσα ποσοστό τουλάχιστον ίσο με 33,4% του καταβεβλημένου μετοχικού κεφαλαίου και των δικαιωμάτων ψήφου της Εκδότριας. (ιγ) αν η διοίκηση της Εκδότριας παύσει να ασκείται άμεσα ή έμμεσα από τους Κων/νο Ζαβλιάρη ή/και Ευάγγελο Ζαβλιάρη». Σημειώνεται πάντως ότι η επέλευση των ως άνω γεγονότων καταγγελίας, θα παρέχει το δικαίωμα, αλλά δεν θα υποχρεώνει, τους Ομολογιούχους να καταγγείλουν το Ομολογιακό Δάνειο.

Περαιτέρω σημειώνεται ότι με βάση την από 3/11/2006 υπογραφείσα σύμβαση μεταξύ του Ειδικού Διαπραγματευτή «ΒΕΤΑ ΧΡΗΜΑΤΙΣΤΗΡΙΑΚΗ ΑΝΩΝΥΜΗ ΕΤΑΙΡΕΙΑ» και των κ.κ. Κωνσταντίνου Ζαβλιάρη και Ευάγγελου Ζαβλιάρη, η οποία έχει παρατεθεί για ένα έτος, όπως προαναφέρθηκε, ορίστηκε ότι οι ως άνω κύριοι μέτοχοι υποχρεούνται το αργότερο μέχρι την έναρξη της ειδικής διαπραγμάτευσης να μεταφέρουν στον Ειδικό Διαπραγματευτή ως χειριστή του Λογαριασμού Αξιών τους μετοχές της Εταιρείας που έχουν στην κυριότητά τους και είναι ελεύθερες βαρών και συγκεκριμένα έως 30.000 χιλιάδες μετοχές ο καθένας. Οι κύριοι μέτοχοι υποχρεούνται κατά τη διάρκεια της εν λόγω σύμβασης να μην προβαίνουν σε μεταφορά του ως άνω αναφερόμενου αριθμού μετοχών (ήτοι 30.000 μετοχές ο καθένας τους) σε άλλο μέλος του Χ.Α. ως Χειριστή του Λογαριασμού Αξιών τους και περαιτέρω αναλαμβάνουν μια σειρά από περιορισμούς, το περιεχόμενο των οποίων εκτίθεται αναλυτικά στο κεφάλαιο «Σημαντικές Συμβάσεις», του παρόντος Ενημερωτικού Δελτίου.

4.5.2 Δικαιώματα Μετόχων

Γενικά: Μετά την παρούσα αύξηση του μετοχικού κεφαλαίου με καταβολή μετρητών με δικαίωμα προτίμησης των παλαιών μετόχων, όπως αποφασίστηκε από την Α' Επαναληπτική Έκτακτη Γενική Συνέλευση των μετόχων της εταιρείας BETANET A.B.E.E. της 8/10/2007, το μετοχικό κεφάλαιο της BETANET A.B.E.E. θα ανέρχεται στο ποσό των € 13.872.983,04 και θα διαιρείται σε 21.676.536 κοινές ονομαστικές μετοχές, ονομαστικής αξίας € 0,64 η κάθε μία.

Οι μετοχές της BETANET A.B.E.E. είναι άυλες κοινές ονομαστικές μετά ψήφου και διαπραγματεύονται στην κατηγορία «Μεσαίας και Μικρής Κεφαλαιοποίησης» του Χρηματιστηρίου Αθηνών. Δεν υπάρχουν περισσότερες κατηγορίες μετόχων.

Κάθε μετοχή του Εκδότη ενσωματώνει όλα τα δικαιώματα και τις υποχρεώσεις που καθορίζονται από το Νόμο και το Καταστατικό της Εταιρείας, το οποίο όμως δεν περιέχει διατάξεις περισσότερο περιοριστικές από αυτές που προβλέπει ο Νόμος (Κ.Ν. 2190/1920 στη μορφή που ίσχυε προ της δημοσίευσης του Νόμου 3604/2007). Η κατοχή του τίτλου της μετοχής και η ιδιότητα του μετόχου συνεπάγεται αυτοδικαίως την πλήρη και ανεπιφύλακτη αποδοχή από τον κύριο αυτής και τους ειδικούς ή καθολικούς διαδόχους, του καταστατικού της Εταιρείας και των νομίμων αποφάσεων των Γενικών Συνελεύσεων των μετόχων και του Διοικητικού Συμβουλίου της Εταιρείας.

Το καταστατικό της BETANET A.B.E.E. δεν περιέχει ειδικά δικαιώματα ή προνόμια υπέρ συγκεκριμένων μετόχων, ούτε περιορισμούς κατά συγκεκριμένων μετόχων.

Δεδομένης της δημοσίευσης του Ν. 3604/2007, ο οποίος τροποποιεί ουσιωδώς τον κ.ν 2190/1920, σημειώνονται τα ακόλουθα :

- α) Διατάξεις υποχρεωτικού χαρακτήρα που εισάγονται με τον νέο νόμο υπερισχύουν του Καταστατικού και έχουν εφαρμογή από την δημοσίευσή του στην Εφημερίδα της Κυβερνήσεως, εκτός εάν προβλέπεται διαφορετικά στις επί μέρους διατάξεις του.
- β) Σε όσες περιπτώσεις οι νέες διατάξεις του κ.ν. 2190/1920, όπως ισχύουν μετά τον ν. 3604/2007 περιέχουν για τους μετόχους της μειοψηφίας ευνοϊκότερα δικαιώματα, από αυτά που προβλέπονται στο Καταστατικό της Εταιρείας, υπερισχύουν οι διατάξεις του νόμου.

Η ευθύνη των μετόχων περιορίζεται στην ονομαστική αξία των μετοχών που κατέχουν και ουδείς ενέχεται πέραν της αξίας των μετοχών του. Οι μέτοχοι συμμετέχουν στη διοίκηση και τα κέρδη της Εταιρείας σύμφωνα με το Νόμο και τις διατάξεις του καταστατικού. Τα δικαιώματα και οι υποχρεώσεις που απορρέουν από κάθε μετοχή ακολουθούν αυτή σε οποιονδήποτε καθολικό ή ειδικό διάδοχο του μετόχου.

Κάθε μέτοχος, οπουδήποτε και αν κατοικεί, λογίζεται ότι έχει νόμιμη κατοικία την έδρα της Εταιρείας ως προς τις σχέσεις του με αυτή και υπόκειται στην Ελληνική Νομοθεσία. Κάθε διαφορά μεταξύ της Εταιρείας αφ' ενός και των μετόχων ή οποιουδήποτε τρίτου αφ' ετέρου, υπάγεται στην αποκλειστική αρμοδιότητα των τακτικών δικαστηρίων, η δε Εταιρεία ενάγεται μόνον ενώπιον των δικαστηρίων της έδρας της.

Οι μέτοχοι ασκούν τα δικαιώματά τους σε σχέση με την Διοίκηση της Εταιρείας μόνο μέσω των Γενικών Συνελεύσεων. Τα δικαιώματα των μετόχων επ' ουδενί λόγω δύνανται να ασκηθούν παρά μη μετόχων (με εξαίρεση φυσικά τους αντιπροσώπους τους), έστω και πιστωτών.

Σε περίπτωση που η Εταιρεία έχει στην κατοχή της μετοχές της ίδιας, αυτές υπολογίζονται για το σχηματισμό απαρτίας, στερούνται ωστόσο δικαιώματος ψήφου στην Γενική Συνέλευση.

Οι μετοχές της Εταιρείας είναι αδιαίρετες απέναντι σ' αυτήν, η οποία (Εταιρεία) δεν αναγνωρίζει παρά μόνο έναν (1) κύριο για κάθε μετοχή. Εφ' όσον η εκπροσώπηση μίας μετοχής δεν καθορίζεται από ένα πρόσωπο, αναστέλλεται η ενάσκηση των δικαιωμάτων που απορρέουν από την μετοχή αυτή.

Κάθε μέτοχος δικαιούται να μετέχει στη Γενική Συνέλευση των μετόχων της Εταιρείας είτε αυτοπροσώπως είτε μέσω πληρεξουσίου. Δεδομένου ότι οι μετοχές της Εταιρείας είναι εισηγμένες στο Χρηματιστήριο Αθηνών και επομένως άυλες, για να μετάσχει μέτοχος στις Γενικές Συνελεύσεις της Εταιρείας, θα εφαρμόζονται τα προβλεπόμενα στο κ.ν. 2190/1920, όπως ισχύει, καθώς και στον Κανονισμό Λειτουργίας και Εκκαθάρισης του

Συστήματος Άυλων Τίτλων της «ΕΛΛΗΝΙΚΑ ΧΡΗΜΑΤΙΣΤΗΡΙΑ Α.Ε.», όπως εκάστοτε ισχύει. Μέτοχοι που δεν συμμορφώνονται με τα παραπάνω θα μετέχουν στη Γενική Συνέλευση μόνο με την ρητή άδειά της.

Κάθε μέτοχος μπορεί να ζητήσει δέκα (10) ημέρες πριν την Τακτική Γενική Συνέλευση τις ετήσιες οικονομικές καταστάσεις της Εταιρείας και τις σχετικές εκθέσεις των ελεγκτών και του Δ.Σ. της Εταιρείας.

Οι δανειστές των μετόχων και οι καθολικοί ή ειδικοί διάδοχοί του σε καμία περίπτωση δεν μπορούν να προκαλέσουν την κατάσχεση ή τη σφράγιση οποιουδήποτε περιουσιακού στοιχείου ή των βιβλίων της Εταιρείας, ούτε να ζητήσουν τη διανομή ή εκκαθάριση της, ούτε να αναμιχθούν κατά οποιοδήποτε τρόπο στη διοίκηση ή τη διαχείρισή της.

Σύμφωνα με το Νομικό Έλεγχο, για τη μεταβολή των δικαιωμάτων των μετόχων, απαιτείται απόφαση της Γενικής Συνέλευσης των Μετόχων και η σχετική διαδικασία που προβλέπεται από το Καταστατικό της Εταιρείας δεν είναι αυστηρότερη ως προς τους όρους της, από τα απαιτούμενα με βάση την σχετικώς ισχύουσα νομοθεσία.

Δικαίωμα Μερισματος: Σύμφωνα με το άρθρο 26 παρ. 2 του καταστατικού της Εταιρείας, με την επιφύλαξη των διατάξεων του άρθρου 44α του Κ.Ν. 2190/1920, όπως αυτό προστέθηκε με το άρθρο 37 του Π.Δ. 409/1986, η διάθεση των καθαρών κερδών της Εταιρείας γίνεται με τον ακόλουθο τρόπο:

α) Προηγείται η διάθεση του ποσοστού για το σχηματισμό του τακτικού αποθεματικού, όπως ορίζει ο νόμος, δηλαδή για το σκοπό αυτό αφαιρείται τουλάχιστον το πέντε τοις εκατό (5%) των καθαρών κερδών. Η αφαίρεση αυτή παύει να είναι υποχρεωτική, όταν αυτό φτάσει σε ποσό ίσο τουλάχιστον με το ένα τρίτο (1/3) του εταιρικού κεφαλαίου. Το αποθεματικό κεφάλαιο αυτό χρησιμοποιείται, πριν από κάθε διανομή μερίσματος, αποκλειστικά για εξίσωση του τυχόν χρεωστικού υπολοίπου του λογαριασμού κερδών και ζημιών.

β) Ακολουθεί η διάθεση ποσού που απαιτείται για την καταβολή του πρώτου μερίσματος, σύμφωνα με το άρθρο 45 του Κ.Ν.2190/1920 σε συνδυασμό προς τις διατάξεις του Α.Ν. 148/1967 του Ν.Δ. 34/1968 και Ν.876/1979. Σύμφωνα με τις διατάξεις αυτές, όπως ισχύουν σήμερα, προβλέπεται η διανομή στους μετόχους ως πρώτου μερίσματος ποσοστού 35% επί των καθαρών κερδών (καθαρά κέρδη είναι αυτά που προκύπτουν μετά την αφαίρεση από τα ακαθάριστα κέρδη που πραγματοποιήθηκαν κάθε εξόδου, κάθε ζημιάς των αποσβέσεων σύμφωνα με το Νόμο και κάθε άλλου εταιρικού βάρους).

γ) Η Γενική Συνέλευση διαθέτει ελεύθερα το υπόλοιπο.

Το άρθρο 26 παρ. 3 του καταστατικού της Εταιρείας προβλέπει ότι με απόφαση της Γενικής Συνελεύσεως, που λαμβάνεται με την αυξημένη απαρτία και πλειοψηφία που προβλέπεται στα σχετικά άρθρα του καταστατικού της, μπορούν τα κέρδη που είναι διανεμητέα, κατά το καταστατικό, στους μετόχους μετά την διανομή του πρώτου μερίσματος, να διατεθούν προς αύξηση του εταιρικού κεφαλαίου, με έκδοση νέων μετοχών παρεχομένων στους μετόχους, άνευ πληρωμής αντί του προσθέτου μερίσματος.

Σύμφωνα με το άρθρο 26 παρ. 4 του καταστατικού της Εταιρείας, επιτρέπεται η κατ' άρθρο 46 του Κ.Ν. 2190/20, όπως ισχύει, διανομή προσωρινών μερισμάτων ή ποσοστών, μόνο εφόσον, είκοσι (20) τουλάχιστον ημέρες πριν από τη διανομή, δημοσιευθεί σε μία (1) ημερήσια εφημερίδα από αυτές που εκδίδονται στην Αθήνα και κυκλοφορούν ευρύτερα, κατά την κρίση του Διοικητικού Συμβουλίου και στο Τεύχος Ανωτύμων Εταιριών και Εταιριών Περιορισμένης Ευθύνης της Εφημερίδας της Κυβερνήσεως και υποβληθεί στην αρμόδια Εποπτεύουσα Αρχή, λογιστική κατάσταση για την εταιρική περιουσία. Τα με αυτό τον τρόπο διανεμόμενα προσωρινά μερίσματα δεν είναι δυνατόν να υπερβούν το μισό (½) των κατά την λογιστική κατάσταση καθαρών κερδών.

Το μέρισμα κάθε μετοχής πληρώνεται στον κομιστή της, μέσα σε 2 μήνες από την ημερομηνία της Τακτικής Γενικής Συνέλευσης που ενέκρινε τις ετήσιες οικονομικές καταστάσεις. Ο τόπος και ο τρόπος καταβολής μερίσματος ανακοινώνεται δια του Τύπου.

Οι δικαιούχοι, οι οποίοι δεν ζήτησαν έγκαιρα την πληρωμή των μερισμάτων τους, δεν έχουν καμία απαίτηση τόκων. Τα μερίσματα που δεν ζητήθηκαν για μια πενταετία αφότου κατέστησαν απαιτητά, παραγράφονται σύμφωνα με το νόμο.

Δικαιώματα Ψήφου: Η BETANET Α.Β.Ε.Ε. έχει εκδόσει μόνο κοινές ονομαστικές μετοχές. Κάθε μετοχή είναι αδιαίρετη και παρέχει το δικαίωμα μίας ψήφου στις Γενικές Συνελεύσεις της Εταιρείας. Στο καταστατικό της Εταιρείας, δεν υπάρχουν περιορισμοί του δικαιώματος ψήφου.

Δικαίωμα Προτίμησης: Σε κάθε περίπτωση αύξησης του μετοχικού κεφαλαίου (εκτός από τις περιπτώσεις που η αύξηση γίνεται με εισφορά σε είδος) ή έκδοση ομολογίων με δικαίωμα μετατροπής τους σε μετοχές, οι παλαιοί μέτοχοι έχουν το δικαίωμα να αναλάβουν προνομιακά νέες μετοχές ή να συμμετάσχουν προνομιακά στο ομολογιακό δάνειο, ανάλογα με τον αριθμό των μετοχών που κατέχουν. Η προθεσμία για την άσκηση του δικαιώματος προτίμησης καθορίζεται από την Γενική Συνέλευση ή σε περίπτωση παράλειψής τους, από το Διοικητικό Συμβούλιο και δεν μπορεί να είναι μικρότερη από δεκαπέντε (15) μέρες, σύμφωνα με το άρθρο 13 παρ.8 του Κ.Ν. 2190/1920.

Το δικαίωμα προτιμήσεως των μετόχων μπορεί να περιοριστεί ή καταργηθεί με απόφαση της Γενικής Συνέλευσης, υπό τις προϋποθέσεις που ορίζονται από τις διατάξεις του άρθρου 13 παρ. 10 του Κ.Ν. 2190/1920, όπως ισχύει.

Δικαίωμα στο Προϊόν Εκκαθάρισης: Σύμφωνα με το Κ.Ν. 2190/20 και το καταστατικό της Εταιρείας, η διαδικασία εκκαθάρισης ακολουθεί τη λύση της Εταιρείας, η οποία επέρχεται

- είτε με τη λήξη της διάρκειας της Εταιρείας, εκτός εάν αυτή παραταθεί με απόφαση της Γενικής Συνέλευσης, που λαμβάνεται με απαρτία των 2/3 του καταβεβλημένου μετοχικού κεφαλαίου της Εταιρείας (ποσοστό που μειώνεται σε 1/2 και 1/3, αντίστοιχα, σε περίπτωση σύγκλησης επαναληπτικών Γενικών Συνελεύσεων λόγω μη επίτευξης της απαιτούμενης απαρτίας) και πλειοψηφία των 2/3 των ψήφων που εκπροσωπούνται σ' αυτήν,
- είτε κατόπιν σχετικής απόφασης της Γενικής Συνέλευσης, που λαμβάνεται πριν από τη λήξη της διάρκειας της Εταιρείας, στην οποία παρευρίσκονται ή αντιπροσωπεύονται τα 2/3 του καταβεβλημένου μετοχικού κεφαλαίου της (ποσοστό που μειώνεται σε 1/2 και 1/3, αντίστοιχα, σε περίπτωση σύγκλησης επαναληπτικών Γενικών Συνελεύσεων λόγω μη επίτευξης της απαιτούμενης απαρτίας) και με πλειοψηφία 2/3 των ψήφων που εκπροσωπούνται στη συνέλευση,
- είτε εάν ανακληθεί κατά το νόμο η άδεια λειτουργίας της Εταιρείας που χορηγήθηκε από την αρμόδια εποπτεύουσα αρχή και
- είτε με την κήρυξη της Εταιρείας σε πτώχευση.

Η συγκέντρωση όλων των μετοχών της Εταιρείας σε ένα πρόσωπο δεν αποτελεί λόγο λύσης της.

Σε περίπτωση που το σύνολο των ιδίων κεφαλαίων της Εταιρείας, όπως ορίζεται στο άρθρο 42γ του Κ.Ν.2190/1920, όπως τροποποιήθηκε από το Π.Δ.409/86, μειωθεί περισσότερο από το μισό του καταβλημένου μετοχικού κεφαλαίου, το Διοικητικό Συμβούλιο έχει την υποχρέωση να συγκαλέσει Γενική Συνέλευση μέσα σε προθεσμία έξι (6) μηνών από τη λήξη της χρήσης, για να αποφασίσει για το αν θα διαλυθεί η Εταιρεία ή αν θα υιοθετηθεί άλλο μέτρο.

Σε κάθε περίπτωση λύσης της Εταιρείας, πλην πτωχεύσεως, η Γενική Συνέλευση ρυθμίζει τον τρόπο της εκκαθάρισης και διορίζει δύο ή τρεις εκκαθαριστές, οι οποίοι μπορεί να είναι μέτοχοι ή όχι και οι οποίοι έχουν όλες τις συναφείς με τη διαδικασία και το σκοπό της εκκαθάρισης αρμοδιότητες του Διοικητικού Συμβουλίου, όπως αυτές έχουν τυχόν περιορισθεί από τη Γενική Συνέλευση, με τις αποφάσεις της οποίας έχουν την υποχρέωση να συμμορφώνονται. Ο διορισμός των εκκαθαριστών συνεπάγεται αυτοδικαία την παύση της εξουσίας των μελών του Διοικητικού Συμβουλίου.

Οι εκκαθαριστές πρέπει να περατώσουν, χωρίς καθυστέρηση, τις εκκρεμείς υποθέσεις της Εταιρείας, να μετατρέψουν σε χρήμα την εταιρική περιουσία, να εξοφλήσουν τα χρέη της και να εισπράξουν τις απαιτήσεις αυτής. Μπορούν δε να ενεργήσουν και νέες πράξεις, εφόσον με αυτές εξυπηρετούνται η εκκαθάριση και το συμφέρον της Εταιρείας.

Οι εκκαθαριστές μπορούν επίσης να εκποιήσουν τα ακίνητα της Εταιρείας, την εταιρική επιχείρηση στο σύνολό της ή κλάδους αυτής ή μεμονωμένα πάγια στοιχεία της, αλλά μετά την πάροδο τεσσάρων (4) μηνών από τη λύση της. Εντός της προθεσμίας των τεσσάρων (4) μηνών από τη λύση της Εταιρείας, κάθε μέτοχος ή και δανειστής της μπορούν να ζητήσουν από το Μονομελές Πρωτοδικείο της έδρας της Εταιρείας, το οποίο δικάζει κατά τα άρθρα 739 επ. του Κώδικα Πολιτικής Δικονομίας, να καθορίσει την κατώτερη τιμή πώλησης των ακινήτων, κλάδων, ή τμημάτων ή του συνόλου της Εταιρείας, η απόφαση δε αυτού δεσμεύει τους εκκαθαριστές και δεν υπόκειται σε τακτικά ή έκτακτα ένδικα μέσα.

Κατά τη διάρκεια της εκκαθάρισης, η Γενική Συνέλευση διατηρεί όλα τα δικαιώματα που απορρέουν από το καταστατικό και το Κ.Ν. 2190/1920 και συγκαλείται από τους εκκαθαριστές.

Μετά το πέρας της εκκαθάρισης οι εκκαθαριστές καταρτίζουν, δημοσιεύουν και υποβάλλουν προς έγκριση στη Γενική Συνέλευση τις τελικές οικονομικές καταστάσεις της Εταιρείας, αποδίδουν τις εισφορές των μετόχων

καθώς και τα υπέρ το άρτιο ποσά και διανέμουν τυχόν υπόλοιπο προϊόν της εκκαθάρισης της εταιρικής περιουσίας στους μετόχους, κατά το λόγο της συμμετοχής τους στο μετοχικό κεφάλαιο.

Το στάδιο της εκκαθάρισης δεν μπορεί να υπερβεί την πενταετία από την ημερομηνία έναρξης της εκκαθάρισης, οπότε και η Εταιρεία διαγράφεται από το Μητρώο Ανωνύμων Εταιριών. Για τη συνέχιση της εκκαθάρισης πέραν της πενταετίας, απαιτείται ειδική άδεια του Υπουργού Εμπορίου. Το στάδιο της εκκαθάρισης δεν μπορεί σε καμία περίπτωση να υπερβεί τη δεκαετία.

Οι εκκαθαριστές αποφασίζουν κατά πλειοψηφία μεν, όταν είναι τρεις (3), ομόφωνα δε, όταν έχουν ορισθεί δύο (2).

Δικαιώματα Μειοψηφίας: Το άρθρο 22 του καταστατικού της BETANET A.B.E.E. προβλέπει τα ακόλουθα δικαιώματα μετόχων μειοψηφίας:

Με αίτηση μετόχων που εκπροσωπούν το ένα εικοστό (1/20) του καταβεβλημένου εταιρικού κεφαλαίου, ο Πρόεδρος της Γενικής Συνέλευσης υποχρεούται να αναβάλλει μία μόνο φορά τη λήψη αποφάσεων τακτικής ή έκτακτης Γενικής Συνέλευσης για όλα ή ορισμένα θέματα. Στην περίπτωση αυτή, ο Πρόεδρος της Γενικής Συνέλευσης καθορίζει ως μέρα συνεδρίασης για τη λήψη των αποφάσεων αυτών, εκείνη που ορίζουν οι μέτοχοι στην αίτησή τους, που όμως δεν είναι δυνατό να απέχει περισσότερες από τριάντα (30) μέρες από τη χρονολογία της αναβολής. Η μετ' αναβολή Γενική Συνέλευση αποτελεί συνέχιση της προηγούμενης και δεν απαιτείται η επανάληψη των διατυπώσεων δημοσίευσης της πρόσκλησης των μετόχων, σε αυτήν δε, μπορούν να μετάσχουν και νέοι μέτοχοι τηρουμένων των διατάξεων των άρθρων 27 παρ.2 και 28 του Κ.Ν. 2190/20, όπως ισχύει.

2. Με αίτηση μετόχων που εκπροσωπούν το ένα εικοστό (1/20) του καταβεβλημένου εταιρικού κεφαλαίου που επιδίδεται στον Πρόεδρο του Διοικητικού Συμβουλίου πέντε (5) πλήρεις ημέρες πριν από την τακτική Γενική Συνέλευση, το Διοικητικό Συμβούλιο υποχρεούται:

α) να ανακοινώνει στη Γενική Συνέλευση των μετόχων τα ποσά που καταβλήθηκαν κατά την τελευταία διετία από την Εταιρεία στα μέλη του Διοικητικού Συμβουλίου ή στους Διευθυντές ή άλλους υπαλλήλους της για οποιαδήποτε αιτία, καθώς και κάθε άλλη παροχή προς τα πρόσωπα αυτά ή οποιαδήποτε σύμβαση που υφίσταται ανάμεσα στην Εταιρεία και τα πρόσωπα αυτά και

β) να παρέχει τις αιτούμενες συγκεκριμένες πληροφορίες για την πορεία των υποθέσεων της Εταιρείας, εφόσον οι πληροφορίες αυτές είναι χρήσιμες για την πραγματική εκτίμηση των θεμάτων της ημερήσιας διάταξης.

Το Διοικητικό Συμβούλιο μπορεί να αρνηθεί την παροχή των αιτούμενων πληροφοριών εξαιτίας σπουδαίου λόγου. Η αιτιολογία της άρνησης αναγράφεται στα πρακτικά.

3. Με αίτηση μετόχων που εκπροσωπούν το ένα τρίτο (1/3) του καταβεβλημένου εταιρικού κεφαλαίου, που υποβάλλεται στην Εταιρεία εντός της προθεσμίας της προηγούμενης παραγράφου και εφόσον οι μέτοχοι αυτοί δεν εκπροσωπούνται στο Διοικητικό Συμβούλιο, το Διοικητικό Συμβούλιο υποχρεούται να παρέχει προς αυτούς κατά τη Γενική Συνέλευση ή, εάν προτιμά, σε εκπρόσωπό τους πριν από τη συνέλευση, πληροφορίες για την πορεία των εταιρικών υποθέσεων και την περιουσιακή κατάσταση της Εταιρείας.

Το Διοικητικό Συμβούλιο μπορεί να αρνηθεί την παροχή των αιτούμενων πληροφοριών εξαιτίας σπουδαίου λόγου. Η αιτιολογία της άρνησης αναγράφεται στα πρακτικά.

Στις παραπάνω (2 και 3) περιπτώσεις τυχόν αμφισβήτηση ως προς το βάσιμο της αιτιολογίας λύνει το Μονομελές Πρωτοδικείο της έδρας της Εταιρείας με τη διαδικασία των ασφαλιστικών μέτρων.

4. Με αίτηση μετόχων που εκπροσωπούν το ένα εικοστό (1/20) του καταβλημένου εταιρικού κεφαλαίου, η λήψη απόφασης επί κάποιου θέματος της ημερήσιας διάταξης της Γενικής Συνέλευσης ενεργείται με ονομαστική κλήση.

Σύμφωνα με το άρθρο 15 παρ.2 του καταστατικού, με αίτηση μετόχων που εκπροσωπούν το ένα εικοστό (1/20) του καταβεβλημένου μετοχικού κεφαλαίου, το Διοικητικό Συμβούλιο υποχρεούται να συγκαλέσει έκτακτη Γενική Συνέλευση των μετόχων.

Σύμφωνα με το άρθρο 24 παρ.1 του καταστατικού, μέτοχοι της Εταιρείας που αντιπροσωπεύουν τουλάχιστον το ένα εικοστό (1/20) του καταβλημένου μετοχικού κεφαλαίου έχουν δικαίωμα να ζητήσουν έλεγχο από το μονομελές Πρωτοδικείο της περιφέρειας στην οποία εδρεύει η Εταιρεία, που δικάζει κατά τη διαδικασία της εκούσιας δικαιοδοσίας, σύμφωνα με τις διατάξεις του άρθρου 40 του Κ.Ν. 2190/1920 όπως ισχύει.

Επίσης, το άρθρο 24 παρ. 3 του καταστατικού της Εταιρείας ορίζει ότι μέτοχοι της Εταιρείας που εκπροσωπούν το ένα τρίτο (1/3) του καταβλημένου εταιρικού κεφαλαίου δικαιούνται να ζητήσουν, από το αρμόδιο Δικαστήριο της έδρας της Εταιρείας, έλεγχο της Εταιρείας, εφόσον από την όλη πορεία των εταιρικών υποθέσεων γίνεται πιστευτό ότι η διοίκηση των εταιρικών υποθέσεων δεν ασκείται όπως επιβάλλει η χρηστή και συνετή διαχείριση. Η διάταξη αυτή δεν εφαρμόζεται όταν η αιτούσα μειοψηφία εκπροσωπείται στο Διοικητικό Συμβούλιο της Εταιρείας. (Σημειώνεται ότι με βάση το Ν. 3604/2007, ο οποίος τροποποίησε τον ΚΝ 2190/1920, το σχετικό δικαίωμα το έχουν οι μέτοχοι που εκπροσωπούν το 1/5 του καταβλημένου εταιρικού κεφαλαίου).

Σύμφωνα με το άρθρο 28 παρ.11 του καταστατικού, μέτοχοι που εκπροσωπούν το ένα εικοστό (1/20) του καταβλημένου εταιρικού κεφαλαίου, έχουν δικαίωμα, όσο διαρκεί η εκκαθάριση, με αίτησή τους προς τους εκκαθαριστές να προκαλέσουν τη σύγκληση της Γενικής Συνέλευσης των μετόχων της Εταιρείας και το αίτημά τους αυτό είναι υποχρεωτικό για τους εκκαθαριστές.

Το καταστατικό της BETANET A.B.E.E. περιέχει διατάξεις σχετικές με τα δικαιώματα μειοψηφίας σύμφωνες με τις σχετικές διατάξεις του Κ.Ν. 2190/1920 πριν την τροποποίησή τους από το Ν. 3604/2007. Σε όσες περιπτώσεις ο νέος νόμος περιέχει για τους μετόχους μειοψηφίας ευνοϊκότερα δικαιώματα από αυτά που προβλέπονται στο καταστατικό της BETANET, οι διατάξεις του νόμου υπερισχύουν. Η Εταιρεία με σχετική επιστολή της βεβαίωσε και ανέλαβε την δέσμευση ότι εντός της προθεσμίας που προβλέπεται από το άρθρο 79 παρ. 10 του ως άνω νόμου (Ν. 3604/2007) θα προβεί στην εναρμόνιση του συνόλου των διατάξεων του Καταστατικού της προς τις νέες διατάξεις και ρυθμίσεις του κ.ν. 2190/1920.

Διαπραγματευσιμότητα των Μετοχών: Οι μετοχές της Εταιρείας είναι ελεύθερα διαπραγματεύσιμες. Μονάδα διαπραγμάτευσης είναι ο τίτλος μίας (1) μετοχής.

Προτάσεις Εξαγοράς: Η Διοίκηση της BETANET A.B.E.E. δηλώνει ότι εξ όσων γνωρίζει, δεν υπάρχουν δεσμευτικές προτάσεις εξαγοράς ή/και κανόνες υποχρεωτικής εκχώρησης των μετοχών.

Σύμφωνα με το Νόμο 3461/30.5.2006 και εφόσον δεν συντρέχουν οι προϋποθέσεις του άρθρου 8, οποιοδήποτε πρόσωπο αποκτά μετοχές και λόγω της απόκτησης αυτής το ποσοστό των δικαιωμάτων ψήφου που κατέχει υπερβαίνει το 1/3 του συνόλου των δικαιωμάτων ψήφου της Εταιρείας, υποχρεούται να απευθύνει υποχρεωτική δημόσια πρόταση για το σύνολο των μετοχών της Εταιρείας.

Δεν υφίστανται δημόσιες προτάσεις τρίτων για την εξαγορά του μετοχικού κεφαλαίου της Εταιρείας κατά την τελευταία και την τρέχουσα χρήση.

4.5.3 Φορολογία Μερισμάτων

Εταιρικά κέρδη: Σύμφωνα με την ισχύουσα Νομοθεσία (Ν. 3296/2004, όπως ισχύει), τα φορολογητέα κέρδη των ανωνύμων εταιρειών υπόκεινται σε φόρο με συντελεστή 32% για τα κέρδη της χρήσης 2005 και 29% για τα κέρδη της χρήσης 2006. Αντιστοίχως, για τα κέρδη των υπόψη νομικών προσώπων, τα οποία προκύπτουν από τις χρήσεις που αρχίζουν από την 1/1/2007 και μετά, ο συντελεστής φορολογίας ορίζεται σε 25%.

Τα μερίσματα που διανέμονται προέρχονται από τα ήδη φορολογηθέντα στο νομικό πρόσωπο κέρδη και επομένως ο μέτοχος δεν έχει καμία φορολογική υποχρέωση επί του ποσού των μερισμάτων που εισπράττει.

Ως χρόνος απόκτησης του εισοδήματος από τα μερίσματα λογίζεται η απόφαση έγκρισης αυτών από την Γενική Συνέλευση των μετόχων της BETANET A.B.E.E., που στην πράξη λαμβάνεται συγχρόνως με την απόφαση έγκρισης των ετήσιων οικονομικών καταστάσεων.

Σημειώνεται ότι σύμφωνα με τις διατάξεις του Νόμου, από τα κέρδη που πραγματοποιούν σε κάθε χρήση οι θυγατρικές εταιρείες και διανέμονται μερίσματα, το μέρος των μερισμάτων που αντιστοιχεί στη μητρική εταιρεία καταβάλλεται κατά την επόμενη χρήση (εκτός αν δοθεί προμέρισμα) και συνεπώς περιέχεται στα κέρδη της μητρικής εταιρείας της επόμενης χρήσης.

Τα μερίσματα από τα κέρδη της μητρικής εταιρείας που σχηματίζονται κατά ένα μέρος από τα διανεμόμενα κέρδη των εταιρειών στις οποίες συμμετέχει, εφόσον διανεμηθούν καταβάλλονται στην επόμενη από τη λήψη τους χρήση.

Λοιπές φορολογικές κρατήσεις: Σύμφωνα με την ισχύουσα ελληνική νομοθεσία, δεν υπάρχει υποχρέωση φορολογικών κρατήσεων στην πηγή οποιωνδήποτε εισοδημάτων απορρέουν από τις μετοχές.

4.6 Προθέσεις Βασικών Μετόχων

Οι κύριοι μέτοχοι της Εταιρείας, κος Ευάγγελος Δημ. Ζαβλιάρης και κος Κων/νος Δημ. Ζαβλιάρης, ανακοίνωσαν στην Α΄ Επαναληπτική Έκτακτη Γενική Συνέλευση των Μετόχων της 8/10/2007 την πρόθεση και την δέσμευσή τους, υπό την έννοια του άρθρου 289 του Κανονισμού του Χ.Α. να διατηρήσουν κατ' ελάχιστο το ποσοστό των μετοχών που κατέχουν στην Εταιρεία κατά την ημερομηνία της προαναφερθείσας Γενικής Συνέλευσης (ήτοι κατά την 8/10/2007) i) έως την ολοκλήρωση της αύξησης και την εισαγωγή των νέων μετοχών και ii) για χρονικό διάστημα 6 μηνών μετά την έναρξη διαπραγματεύσεως των νέων μετοχών. Προκειμένου να διατηρήσουν το ποσοστό τους, όπως προαναφέρθηκε, οι κκ. Ευάγγελος Δημ. Ζαβλιάρης και Κων/νος Δημ. Ζαβλιάρης, δηλώνουν ότι θα ασκήσουν πλήρως και τουλάχιστον τα δικαιώματα προτίμησης που τους αναλογούν από την παρούσα αύξηση μετοχικού κεφαλαίου με καταβολή μετρητών.

Τα ποσοστά των κκ. Ευάγγελου Ζαβλιάρη και Κωνσταντίνου Ζαβλιάρη που κατείχαν στην ΒΕΤΑΝΕΤ Α.Β.Ε.Ε. κατά την 8/10/2007 (ημερομηνία της Α΄ Επαναληπτικής Έκτακτης Γενικής Συνέλευσης που αποφάσισε την αύξηση του μετοχικού κεφαλαίου) ανήρχοντο σε 17,94% (ήτοι 2.430.541 μετοχές) και 17,89% (ήτοι 2.424.705 μετοχές) περίπου αντίστοιχα. Κατά την ίδια ημερομηνία οι κκ. Κωνσταντίνος Δ. Ζαβλιάρης και Ευάγγελος Δ Ζαβλιάρης κατείχαν επιπλέον 30.000 και 28.900 μετοχές αντίστοιχα, οι οποίες όμως είχαν μεταφερθεί στον Ειδικό Διαπραγματευτή «ΒΕΤΑ ΧΡΗΜΑΤΙΣΤΗΡΙΑΚΗ Α.Ε.», στα πλαίσια της σχετικής σύμβασης, η οποία περιγράφεται στην ενότητα 3.10.8 «Λοιπές Συμβάσεις» και δεν απεικονίζοντο στην θέση την κυρίων μετόχων. Οι εν λόγω μετοχές κατά την 9/11/2007 επαναμεταβιβάστηκαν από τον Ειδικό Διαπραγματευτή στους Κυρίους Μετόχους, με αποτέλεσμα αυτές να απεικονίζονται στην τρέχουσα θέση του όπως αναλυτικά αναφέρεται στην ενότητα 3.29 «Κύριοι Μέτοχοι».

Σημειώνεται ότι η παραπάνω δήλωση πρόθεσης των κκ. μετόχων Κωνσταντίνου Δ. Ζαβλιάρη και Ευάγγελου Δ Ζαβλιάρη για την διατήρηση του ποσοστού που κατέχουν στην Εταιρεία και για την άσκηση των δικαιωμάτων προτίμησης που τους αναλογούν από την παρούσα ΑΜΚ, αφορά και τις μετοχές οι οποίες βάσει σχετικής σύμβασης είναι στην διάθεση και μπορούν να μεταφερθούν στον Ειδικό Διαπραγματευτή «ΒΕΤΑ ΧΡΗΜΑΤΙΣΤΗΡΙΑΚΗ Α.Ε.» (έως 30.000 μετοχές για κάθε κύριο μέτοχο, ήτοι συνολικά έως 60.000 μετοχές), για τις οποίες οι κύριοι μέτοχοι αυτοί θα ασκήσουν τα δικαιώματα προτίμησης που τους αναλογούν (σχετική αναφορά παρατίθεται στο κεφάλαιο 3.29 Κύριοι Μέτοχοι).

Αναφορικά με την πρόθεση ή μη των βασικών μετόχων κκ. Ευάγγελου Ζαβλιάρη και Κωνσταντίνου Ζαβλιάρη να προεγγραφούν, εάν επιθυμούν, για την απόκτηση επιπλέον μετοχών από την παρούσα αύξηση του μετοχικού κεφαλαίου, διευκρινίζεται ότι δεν υφίσταται τέτοια πρόθεση από πλευράς των βασικών μετόχων.

Δεν είναι γνωστό στην ΒΕΤΑΝΕΤ Α.Β.Ε.Ε. εάν τα μέλη των διοικητικών, διαχειριστικών ή εποπτικών της οργάνων προτίθενται να εγγραφούν στις προσφερόμενες νέες μετοχές ή εάν οποιοδήποτε πρόσωπο προτίθεται να εγγραφεί για περισσότερο από 5% των προσφερόμενων νέων μετοχών.

4.7 Μείωση Διασποράς – Αραίωση (Dilution)

Η παρούσα αύξηση μετοχικού κεφαλαίου, περιλαμβάνει την έκδοση νέων μετοχών και ως εκ τούτου, δύναται (υπό ορισμένες συνθήκες) να προκύψει μείωση του δικαιώματος συμμετοχής στα κέρδη ανά μετοχή για τους υφιστάμενους μετόχους της Εταιρείας.

Ακολούθως, παρατίθεται η μετοχική σύνθεση της Εταιρείας (κάτοχοι κοινών μετοχών με ποσοστό άνω του 5%), που προκύπτει μετά την παρούσα αύξηση του μετοχικού κεφαλαίου, λαμβάνοντας υπόψη τις προθέσεις διαχείρισης ποσοστών των Κυρίων Μετόχων, όπως αυτές παρουσιάστηκαν στην ενότητα 4.6 του παρόντος Ενημερωτικού Δελτίου.

Συγκεκριμένα, παρουσιάζονται δύο σενάρια. Στο πρώτο σενάριο γίνεται η παραδοχή ότι έχουμε 100% κάλυψη της ΑΜΚ και ότι θα ασκήσουν τα δικαιώματά τους όλοι οι παλαιοί μέτοχοι κατά το ποσοστό αναλογίας τους, με αποτέλεσμα η μετοχική σύνθεση να διαμορφωθεί ως εξής:

Μέτοχοι	ΥΦΙΣΤΑΜΕΝΗ ΚΑΤΑΣΤΑΣΗ Ημερομηνία 15/11/2007			ΜΕΤΑ ΤΗΝ ΑΜΚ ΜΕ ΚΑΤΑΒΟΛΗ ΜΕΤΡΗΤΩΝ		
	Αριθμός Μετοχών	Δικ/τα ψήφου	Ποσοστό (%) Μετοχών	Αριθμός Μετοχών	Δικ/τα ψήφου	Ποσοστό (%) Μετοχών
Ζάβλιαρης Ευάγγελος	2.459.441	2.459.441	18,15%	3.935.106	3.935.106	18,15%
Ζάβλιαρης Κωνσταντίνος	2.454.705	2.454.705	18,12%	3.927.528	3.927.528	18,12%
Επενδυτικό Κοινό (< 5%)	8.633.689	8.633.689	63,73%	13.813.902	13.813.902	63,73%
Σύνολο	13.547.835	13.547.835	100,00%	21.676.536	21.676.536	100,00%

Στο δεύτερο σενάριο γίνονται οι εξής παραδοχές: α) ότι θα ασκήσουν τα δικαιώματά τους στην αύξηση μετοχικού κεφαλαίου μόνο οι δύο βασικοί μέτοχοι, κκ. Ευάγγελος Ζαβλιάρης και Κωνσταντίνος Ζαβλιάρης, οι οποίοι έχουν προβεί σε σχετική δήλωση, και σύμφωνα με τη δήλωση αυτή (βλ. σχετικά ενότητα 4.6), β) ότι οι λοιποί μέτοχοι που εμφανίζονται στον παραπάνω πίνακα δεν θα ασκήσουν τα δικαιώματά τους και γ) ότι τις αδιάθετες μετοχές θα τις αναλάβουν τρίτοι νέοι επενδυτές. Σημειώνεται ότι εφόσον ισχύσουν οι παραπάνω παραδοχές, οι οποίες υπογραμμίζεται είναι υποθετικές και πιθανότατα να μην απεικονίζουν την πραγματικότητα, η μετοχική σύνθεση θα διαμορφωθεί ως εξής:

Μέτοχοι	ΥΦΙΣΤΑΜΕΝΗ ΚΑΤΑΣΤΑΣΗ Ημερομηνία 15/11/2007			ΜΕΤΑ ΤΗΝ ΑΜΚ ΜΕ ΚΑΤΑΒΟΛΗ ΜΕΤΡΗΤΩΝ		
	Αριθμός Μετοχών	Δικ/τα ψήφου	Ποσοστό (%) Μετοχών	Αριθμός Μετοχών	Δικ/τα ψήφου	Ποσοστό (%) Μετοχών
Ζάβλιαρης Ευάγγελος	2.459.441	2.459.441	18,15%	3.935.106	3.935.106	18,15%
Ζάβλιαρης Κωνσταντίνος	2.454.705	2.454.705	18,12%	3.927.528	3.927.528	18,12%
Επενδυτικό Κοινό (< 5%)	8.633.689	8.633.689	63,73%	8.633.689	8.633.689	39,83%
Τρίτο Επενδυτές	-	-	-	5.180.213	5.180.213	23,90%
Σύνολο	13.547.835	13.547.835	100,00%	21.676.536	21.676.536	100,00%

Σημειώνεται ότι στις συνολικές μετοχές της BETANET A.B.E.E. που κατέχουν οι κκ. Ευάγγελος Ζαβλιάρης και Κωνσταντίνος Ζαβλιάρης κατά την 15/11/2007, όπως αυτές εμφανίζονται στον παραπάνω πίνακα, περιλαμβάνονται και οι μετοχές για τις οποίες οι ως άνω κύριοι μέτοχοι έχουν αναλάβει την δέσμευση να μεταφέρουν στον ειδικό διαπραγματευτή «ΒΕΤΑ ΧΡΗΜΑΤΙΣΤΗΡΙΑΚΗ Α.Ε.», δυνάμει σχετικής σύμβασης η οποία έχει υπογραφεί μεταξύ τους (Repurchase Agreement), οι όροι της οποίας περιγράφονται αναλυτικά στην ενότητα 3.10.8 «Λοιπές Συμβάσεις» του Ενημερωτικού Δελτίου. Σύμφωνα με την εν λόγω σύμβαση, οι ως άνω Κύριοι Μέτοχοι έχουν αναλάβει την υποχρέωση να μεταφέρουν στον Ειδικό Διαπραγματευτή ως χειριστή του Λογαριασμού Αξιών τους μετοχές της Εταιρείας που έχουν στην κυριότητά τους και είναι ελεύθερες βαρών και συγκεκριμένα έως 30.000 μετοχές (ή ποσοστό 0,22% περίπου του μετοχικού κεφαλαίου της BETANET A.B.E.E) ο καθένας από αυτούς (ήτοι εν σύνολο έως 60.000 μετοχές της Εταιρείας). Σε σχέση με τις εν λόγω μετοχές οι ως άνω Κύριοι Μέτοχοι υποχρεούνται να προβαίνουν ως πωλητές στην εκτός κύκλου κατάρτιση με τον Ειδικό Διαπραγματευτή ως αγοραστή στην αγορά Παραγώγων του Χ.Α. συμβάσεων επαναγοράς, σύμφωνα με τα οριζόμενα στη με αριθ. 4/243/30.4.2002 απόφαση του Δ.Σ. της Επιτροπής Κεφαλαιαγοράς, όπως εκάστοτε ισχύει. Σχετικά με αυτές τις μετοχές (δηλαδή τις έως 30.000 μετοχές για κάθε Κύριο Μέτοχο) σημειώνονται τα εξής:

α) Ο Ειδικός Διαπραγματευτής διατηρεί την δυνατότητα της αγοράς, ανά πάσα στιγμή και οποτεδήποτε ανακύπτει ανάγκη, αριθμού μετοχών της Εταιρείας μέχρι 30.000 από έκαστο των Κυρίων Μετόχων, στα πλαίσια λειτουργίας και εκτελέσεως της σχετικής σύμβασης, καθώς και της αναμεταβίβασης ανά πάσα στιγμή προς τους Κυρίους Μετόχους όσων μετοχών (εκ του ως άνω αριθμού) έχει αγοράσει.

β) Για τις μετοχές αυτές οι Κύριοι Μέτοχοι, πλην των δεσμεύσεων που έχουν αναλάβει, εκ της ανωτέρω σύμβασης ως προς την μη μεταβίβασή τους σε τρίτο πρόσωπο και την μη σύσταση οιοδήποτε βάρους επ' αυτών, διατηρούν τα δικαιώματά τους και ως εκ τούτου και τα δικαιώματα τους για την συμμετοχή των εν λόγω μετοχών στην παρούσα αύξηση του μετοχικού κεφαλαίου.

γ) Η δήλωση πρόθεσης των ως άνω Κυρίων Μετόχων για την διατήρηση του ποσοστού που κατέχουν στην Εταιρεία και για την άσκηση των δικαιωμάτων προτίμησης που τους αναλογούν από την παρούσα αύξηση του μετοχικού κεφαλαίου, η οποία αναφέρεται στην ενότητα 4.6 του Ενημερωτικού Δελτίου, αφορά και τις μετοχές οι οποίες είναι, με βάση το ανωτέρω πλαίσιο, στην διάθεση του Ειδικού Διαπραγματευτή, για τις οποίες οι Κύριοι Μέτοχοι θα ασκήσουν τα δικαιώματα προτίμησης που τους αναλογούν.

δ) Σε περίπτωση εταιρικών γεγονότων που μεταβάλλουν τα χαρακτηριστικά των μετοχών (π.χ. αύξηση μετοχικού κεφαλαίου) και που λαμβάνουν χώρα μετά την υπογραφή της σύμβασης ειδικής διαπραγμάτευσης και καθόλη τη διάρκειά της, οι Κύριοι Μέτοχοι υποχρεούνται, όπως προβαίνουν στις απαραίτητες ενέργειες, ώστε ο παραπάνω αναφερόμενος αριθμός των έως 30.000 μετοχών για τον καθένα να αναπροσδιορίζεται κατά τέτοιο τρόπο, ώστε να μη μεταβάλλεται το ποσοστό επί του μετοχικού κεφαλαίου της Εταιρείας το οποίο

αντιπροσωπεύει (0,22% περίπου). Ως εκ τούτου μετά την ολοκλήρωση της παρούσας αύξησης του μετοχικού κεφαλαίου, ο ανώτατος αριθμός των μετοχών τις οποίες θα υποχρεούνται να μεταβιβάσουν οι Κύριοι Μέτοχοι θα αναπροσαρμοστεί, προκειμένου να αντιπροσωπεύει ποσοστό 0,22% περίπου του μετοχικού κεφαλαίου της Εταιρείας, όπως αυτό θα διαμορφωθεί μετά την ολοκλήρωση της αύξησης.

Κατά την παρούσα χρονική στιγμή (15/11/2007), ο Ειδικός Διαπραγματευτής έχοντας επαναμεταβιβάσει την 9/11/2007 προς τους Κυρίους Μετόχους το σύνολο των μετοχών που είχαν μεταβιβασθεί προς αυτόν, στα πλαίσια της ως άνω σύμβασης, δεν κατέχει πλέον μετοχές της Εταιρείας, με βάση την σύμβαση αυτή.

4.8 Σύμβουλος Έκδοσης

Σύμβουλος Έκδοσης είναι η «EFG TELESIS FINANCE A.E.Π.Ε.Υ.», Φιλελλήνων 10, Τ.Κ. 10557, Αθήνα. Ο ρόλος της «EFG TELESIS FINANCE A.E.Π.Ε.Υ.» είναι η παροχή κάθε είδους συμβουλευτικών υπηρεσιών ως προς της εν γένει διαδικασία της παρούσας αύξησης μετοχικού κεφαλαίου της BETANET A.B.E.E., όπως αυτές ορίζονται στην απόφαση ΥΠΕΘΟ της 04.12.1998 «Κανονισμός Αναδοχών», όπως εκάστοτε ισχύει.

4.9 Δαπάνες Έκδοσης

Οι συνολικές δαπάνες έκδοσης που αφορούν την αύξηση μετοχικού κεφαλαίου με μετρητά ενδεικτικά περιλαμβάνουν, φόρο συγκέντρωσης κεφαλαίου, τα δικαιώματα προς το Χ.Α. και την Ε.Χ.Α.Ε., το τέλος υπέρ της Επιτροπής Κεφαλαιαγοράς, αμοιβή για υπηρεσίες μετοχολογίου και τραπεζικού δικτύου, την αμοιβή του συμβούλου έκδοσης κλπ που θα χρειαστούν μέχρι την ολοκλήρωση της ΑΜΚ, εκτιμώνται σε ποσό της τάξης των € 290 χιλ. ευρώ, περίπου και θα καλυφθούν εξ ολοκλήρου από τον Εκδότη και συγκεκριμένα από τα έσοδα της ΑΜΚ.

Περιγραφή Δαπανών ΑΜΚ	Εκτιμώμενο Ποσό σε Ευρώ
Δικαιώματα Χρηματιστηρίου	10.160,88
Πόρος υπέρ της Επιτροπής Κεφαλαιαγοράς & Τέλη για Ενημερωτικό Δελτίο	10.272,95
Τέλη για Συμπλήρωμα Ενημερωτικού Δελτίου	1.536,00
Δικαιώματα Ε.Χ.Α.Ε. (πρώην Κ.Α.Α.)	22.160,88
Φόρος Συγκέντρωσης Κεφαλαίου	52.023,69
Επιτροπή Ανταγωνισμού	5.202,37
Αμοιβή Συμβούλου Έκδοσης	119.000,00
Νομικοί και Λοιποί Ειδικοί Σύμβουλοι	51.000,00
Λοιπές Χρεώσεις (προμήθεια δικτύου, ανακοινώσεις, εκτύπωση κλπ)	20.000,00
Σύνολο	291.356,75

Σημειώνεται ότι το σύνολο των δαπανών του παραπάνω πίνακα είναι ενδεικτικό και όχι οριστικό, Το τελικό σύνολο πάντως δεν αναμένεται να υπερβεί το ποσό των € 340 χιλ., της οποιασδήποτε αποκλίσεως οφειλομένης στη μη δυνατότητα οριστικοποίησης από σήμερα των τελικών χρεώσεων των Συμβούλων και των Λοιπών χρεώσεων.

4.10 Σύγκρουση Συμφερόντων μεταξύ της BETANET A.B.E.E. και των Φυσικών και Νομικών Προσώπων που Συμμετέχουν στην Παρούσα Αύξηση Μετοχικού Κεφαλαίου

Δεν υφίστανται συγκρούσεις συμφερόντων μεταξύ της BETANET A.B.E.E. και της Δικηγορικής Εταιρείας Δ.Ι.Πάσχος και Συνεργάτες, που διενήργησε τον Νομικό Έλεγχο της Εταιρείας.

Ο Ορκωτός Ελεγκτής – Λογιστής κος Γεώργιος Κασιμάτης (Α.Μ. ΣΟΕΛ 10841) δηλώνει ότι τόσο η ελεγκτική εταιρεία «PKF ΕΥΡΩΕΛΕΓΚΤΙΚΗ Α.Ε.» της οποίας είναι μέλος όσο και ο ίδιος προσωπικά δεν συνδέεται και δεν διατηρεί οποιοδήποτε συμφέρον ή σχέση με τη «BETANET A.B.E.E.» και τον Όμιλό της, περιλαμβανομένων τυχόν συγκρουόμενων συμφερόντων, τα οποία δύναται να επηρεάσουν σημαντικά την παρούσα αύξηση μετοχικού κεφαλαίου με μετρητά, και ότι δεν έχει καμία άλλη απολαβή, πλην των αμοιβών που λαμβάνει στα πλαίσια παροχής υπηρεσιών ως Τακτικός Ορκωτός Ελεγκτής της «BETANET A.B.E.E.», της «EKAT ETAN ATE» και της «ΣΥΠΡΟ Α.Ε.Β.Ε.» και των αμοιβών που θα λάβει για τις βεβαιώσεις που

συνέταξε σε σχέση με το παρόν Ενημερωτικό Δελτίο για την αύξηση του μετοχικού κεφαλαίου της BETANET A.B.E.E.

Η EFG Telesis Finance A.E.Π.Ε.Υ. ως Σύμβουλος Έκδοσης, καθώς και τα πρόσωπα που ενεργούν για λογαριασμό της, δεν έχουν συμφέροντα, τα οποία δύνανται να επηρεάσουν σημαντικά την εν λόγω αύξηση μετοχικού κεφαλαίου. Σημειώνεται ότι η EFG Telesis Finance A.E.Π.Ε.Υ. θα λάβει αμοιβές για τις παρεχόμενες υπηρεσίες της ως Σύμβουλος Έκδοσης (βλ. σχετικές ενότητες 4.9 «Δαπάνες Έκδοσης»), οι οποίες όμως δεν συνιστούν συμφέροντα τα οποία δύνανται να επηρεάσουν σημαντικά την εν λόγω αύξηση μετοχικού κεφαλαίου.

Σημειώνεται ότι η Τράπεζα EFG Eurobank Ergasias A.E., μητρική εταιρεία της EFG Telesis Finance A.E.Π.Ε.Υ. διατηρεί σχέσεις και συναλλαγές με τον Όμιλο της BETANET, ως χρηματοοικονομικός όμιλος, στα πλαίσια άσκησης των τρεχουσών δραστηριοτήτων της, οι οποίες όμως σε κάθε περίπτωση δεν συνιστούν συμφέροντα τα οποία δύνανται να επηρεάσουν σημαντικά την εν λόγω αύξηση μετοχικού κεφαλαίου. Οι συμβάσεις που έχει υπογράψει η Τράπεζα EFG Eurobank Ergasias A.E., καθώς και λοιπές εταιρείες του Ομίλου της, με εταιρείες του Ομίλου BETANET ABEE, παρατίθενται στο κεφάλαιο 3.10 «Σημαντικές Συμβάσεις» του παρόντος Ενημερωτικού Δελτίου και ειδικότερα στις ενότητες 3.10.2 «Συμβάσεις Πίστωσης με Ανοικτούς (Αλληλόχρεους) Λογαριασμούς», 3.10.3 «Συμβάσεις Ομολογιακών Δανείων», 3.10.4 «Συμβάσεις Χρηματοδοτικής Μίσθωσης» και 3.10.5 «Συμβάσεις Πρακτορείας Επιχειρηματικών Απαιτήσεων (Factoring)». Επιπλέον, η Τράπεζα EFG Eurobank Ergasias A.E. έχει υπογράψει με την BETANET A.B.E.E. σύμβαση για παροχή υπηρεσιών δικτύου κατά την άσκηση του δικαιώματος προτίμησης της παρούσας αύξησης μετοχικού κεφαλαίου.

Η Διοίκηση της BETANET A.B.E.E. δηλώνει ότι στα πλαίσια της χρησιμοποίησης των κεφαλαίων που θα αντληθούν από την παρούσα αύξηση του μετοχικού κεφαλαίου για την άμεση μερική εξόφληση του τραπεζικού δανεισμού της Εταιρείας και του Ομίλου (ήτοι ποσό έως € 4 εκατ. σε περίπτωση πλήρους κάλυψης, ή αναλογικά με βάση το ποσοστό της μερικής κάλυψης), δεν υπάρχει καμία συμφωνία ή πρόβλεψη, για εξόφληση δανείων που έχουν αναληφθεί από την Τράπεζα EFG Eurobank Ergasias A.E. Επίσης, η Διοίκηση της BETANET A.B.E.E. δηλώνει ότι, σε κάθε περίπτωση, το ποσόν που θα διατεθεί για εξόφληση βραχυπρόθεσμων υποχρεώσεων προς την Τράπεζα EFG Eurobank Ergasias A.E., ως ποσοστό επί του συνολικού ποσού των αντληθέντων κεφαλαίων που θα διατεθεί για την εξόφληση βραχυπρόθεσμου δανεισμού, δε θα υπερβαίνει το ποσοστό που καταλαμβάνουν οι βραχυπρόθεσμες τραπεζικές υποχρεώσεις προς την Τράπεζα EFG Eurobank Ergasias A.E. στο σύνολο των βραχυπρόθεσμων δανειακών υποχρεώσεων, ως αυτές είχαν στις 30.6.2007.