

“ACTUALIZACIÓN, PROSECUCIÓN Y TRAMITACIÓN PLAN SECCIONAL TIMAUKEL”

REGIÓN DE MAGALLANES Y ANTÁRTICA CHILENA

ETAPA 4

Reunión Servicios Públicos en el marco de la EAE



OCTUBRE 2014

CONTENIDOS DE LA PRESENTACIÓN

1. ¿Qué es un Plan Seccional - Plan Maestro?
2. Metodología del Plan
3. Plazos del Estudio
4. Área de Estudio
5. Proceso anterior
6. Proceso Actual
 - Proyecto Plan Maestro
 - Proyecto Plan Seccional



1. ¿QUÉ ES UN PLAN SECCIONAL - PLAN MAESTRO?



¿QUÉ ES PLAN SECCIONAL - PLAN MAESTRO?

Un Plan Seccional es un instrumento de planificación territorial que transforma en área urbana una porción acotada del territorio comunal (área rural). El objetivo central del Plan Seccional de Pampa Guanaco será transformar en zona urbana y normativa asociada los planteamientos de propuesta definidos por el Plan Maestro para el nuevo asentamiento.

El Plan Seccional se aplica solo a territorios que no se encuentran normados por un Plan Regulador Comunal (Art. 2.1.15 OGUC), como es el caso de la comuna de Timaukel, la cual no cuenta con ningún instrumento de planificación.



¿ QUIÉN HACE EL PLAN SECCIONAL EN LOS TERRENOS MUNICIPALES EN PAMPA GUANACO?



ILUSTRE
MUNICIPALIDAD DE
TIMAUKEL



SEREMI MINVU
REGIÓN DE
MAGALLANES Y
ANTÁRTICA CHILENA



EQUIPO
CONSULTOR

JERARQUÍA DE INSTRUMENTOS DE PLANIFICACIÓN TERRITORIAL

1. Plan Regional de Desarrollo Urbano
2. Plan Regulador Intercomunal o Metropolitano
3. Plan Regulador Comunal
4. Plan Seccional

¿QUÉ ES UN PLAN REGULADOR - PLAN SECCIONAL - PLAN MAESTRO?

GENERACIÓN DE UNA NUEVA ÁREA URBANA

PLAN MAESTRO

Propuesta de diseño urbano, estructuración de sectores y barrios del nuevo asentamiento.

- Programa Urbano
- Elementos Urbanos del Plan (bordes urbanos, barrios y sectores, centros y subcentros, sistema de áreas verdes)
- Plan de Usos de Suelo
- Plan de Estructura Vial y Sistema de Circulaciones
- Plan de Esp. Públicos y Áreas Verdes

Traducción legal y normativa

PLAN SECCIONAL

Traducción normativa de los lineamientos de diseño y la imagen objetivo del nuevo asentamiento, a través de la creación de una nueva área urbana.

Instrumento de Planificación mediante el cual es posible definir nuevas áreas urbanas en aquellas comunas que no cuentan con Plan Regulador

PLANOS

MEMORIA EXPLICATIVA

ORDENANZA LOCAL

LAS ÁREAS RURALES QUEDAN FUERA DEL ALCANCE DEL PLAN SECCIONAL

2. METODOLOGÍA DEL PLAN



Metodología del Plan (Contenidos por Etapas)

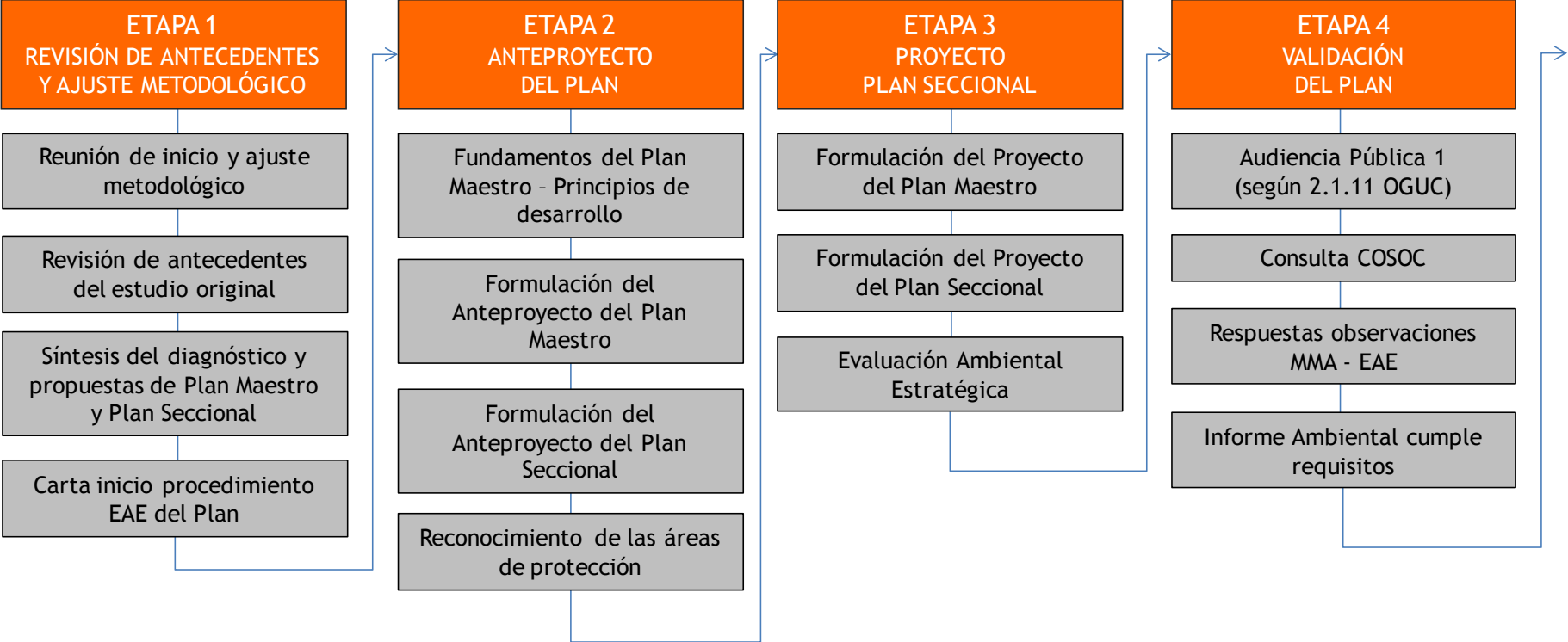

Metodología del Plan (Contenidos por Etapas)

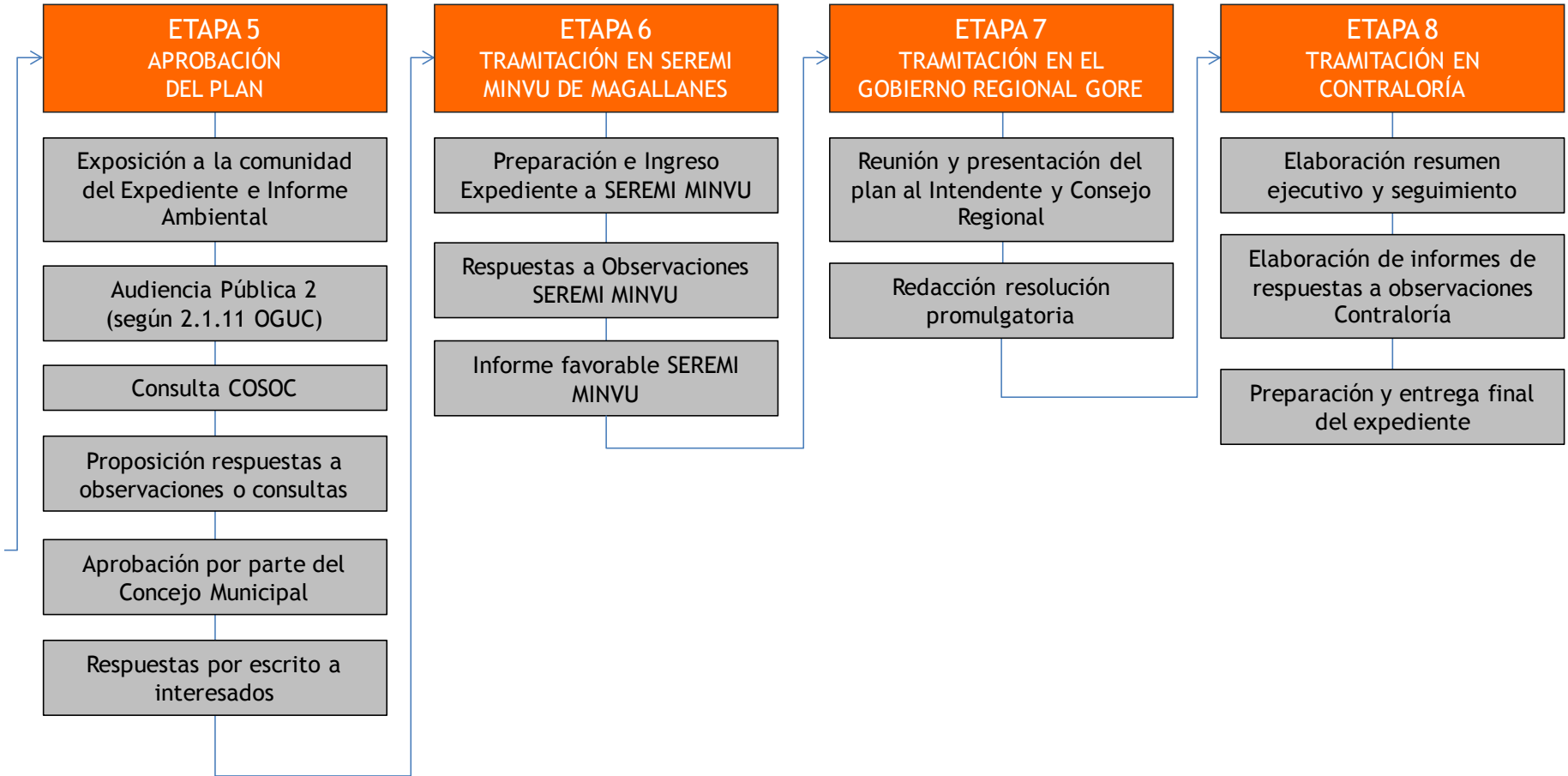

3. PLAZOS DEL ESTUDIO



Plazos del Estudio (Cronograma) - Etapas y Tareas

Plazo Total Propuesto 490 días corridos (sin contar revisiones ni correcciones)

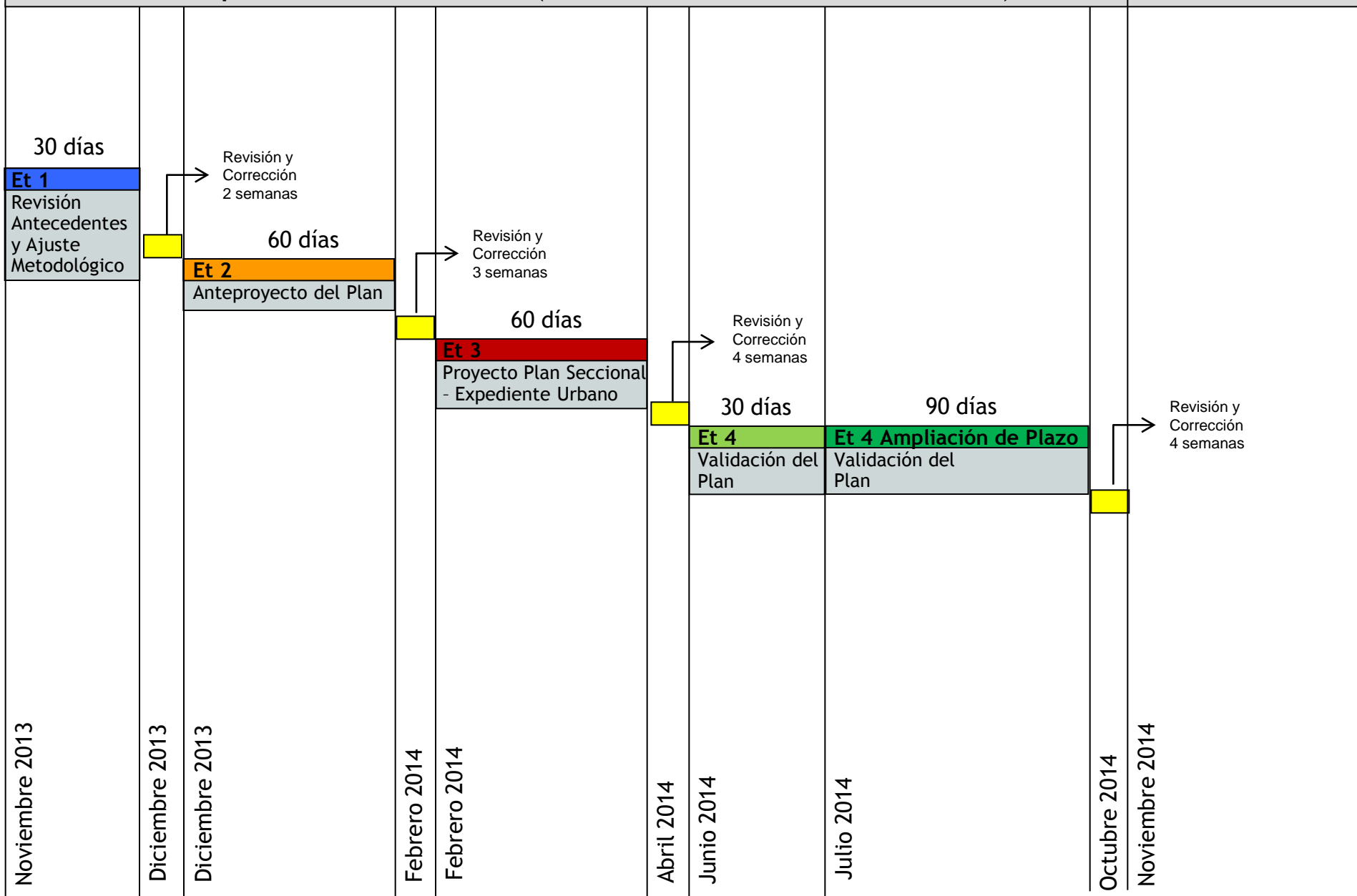

Plazos del Estudio (Cronograma) - Etapas y Tareas

Plazo Propuesto Total 490 días corridos (sin contar revisiones ni correcciones)

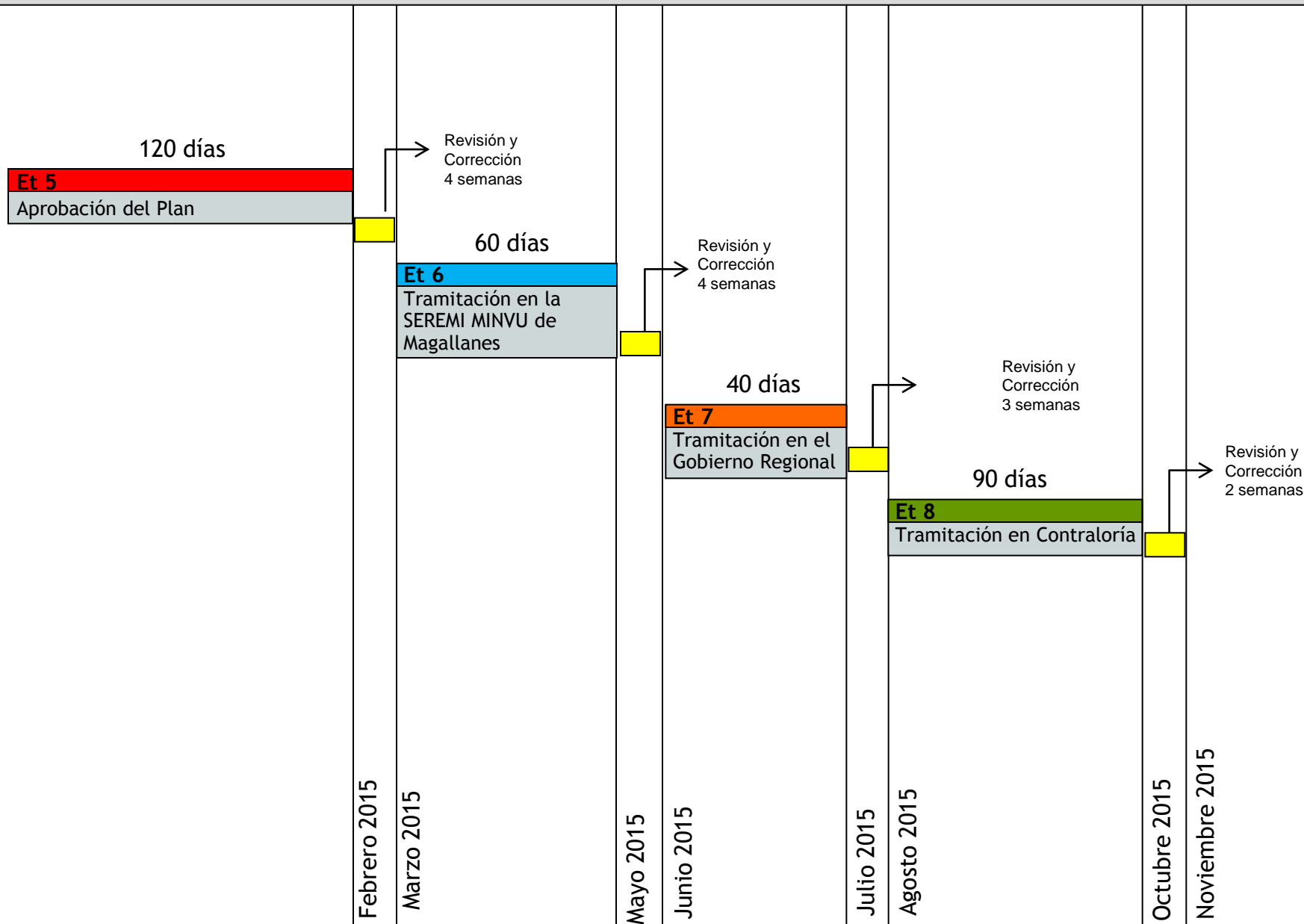

4. ÁREA DE ESTUDIO



Área de Estudio

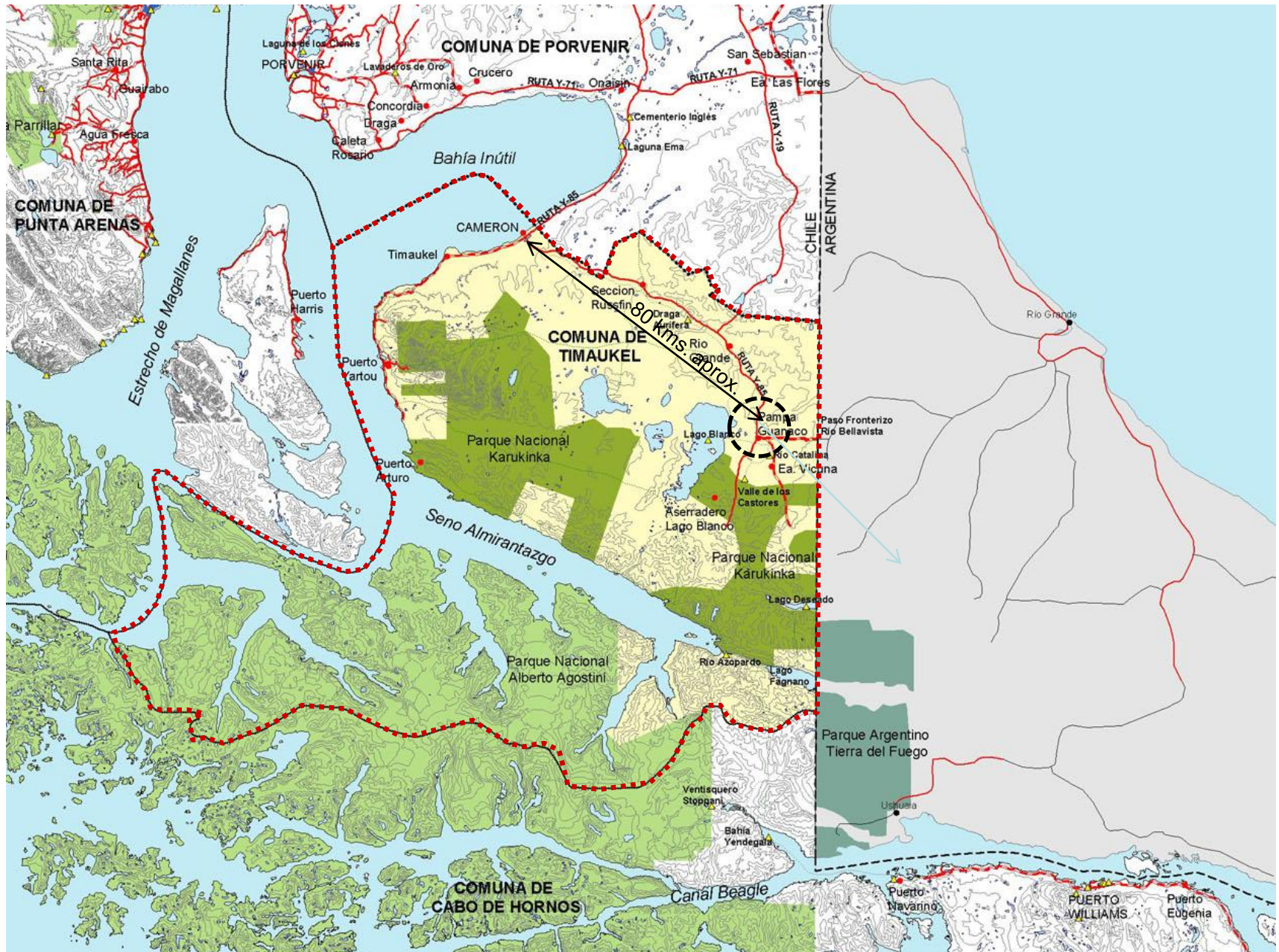

Área de Estudio

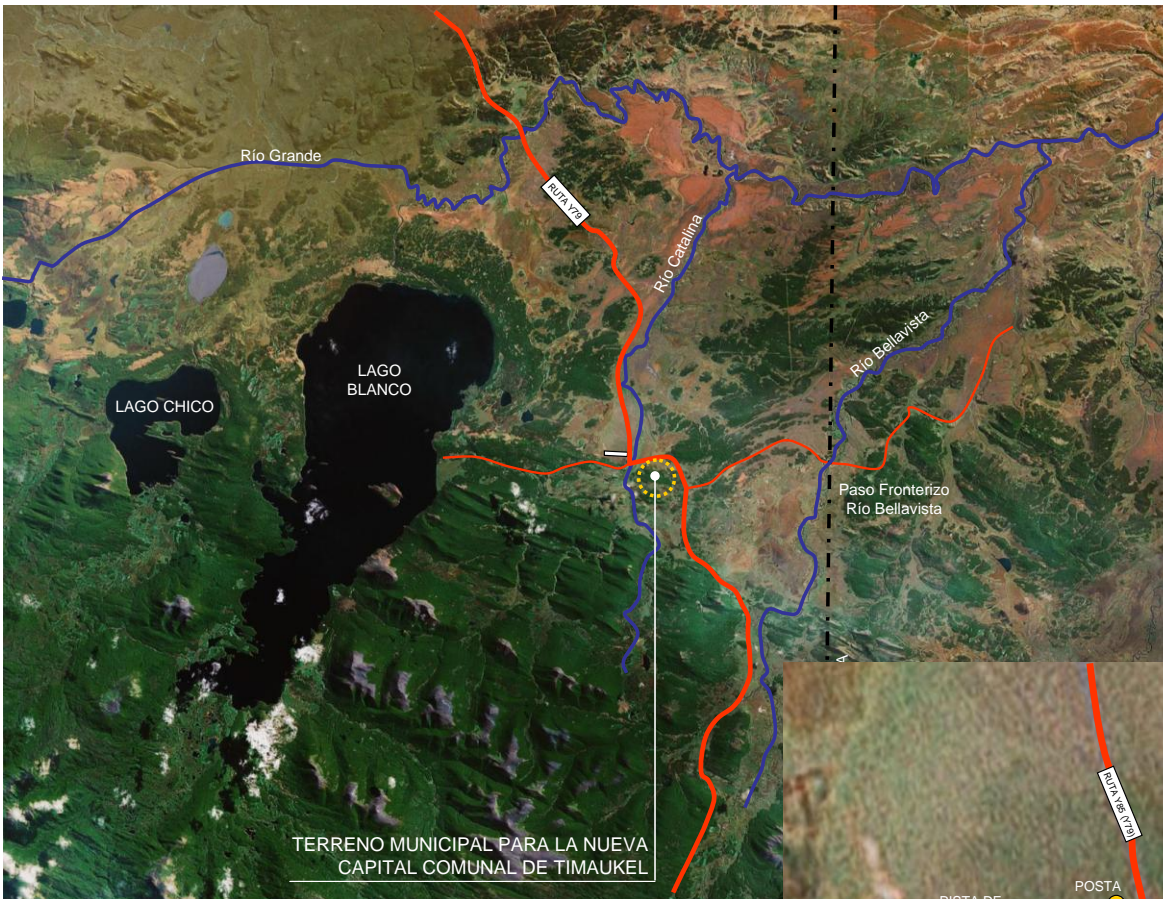

TERRENO MUNICIPAL PARA LA NUEVA CAPITAL COMUNAL DE TIMAUKEL



TERRENO MUNICIPAL PARA LA NUEVA CAPITAL COMUNAL DE TIMAUKEL

Área de Estudio

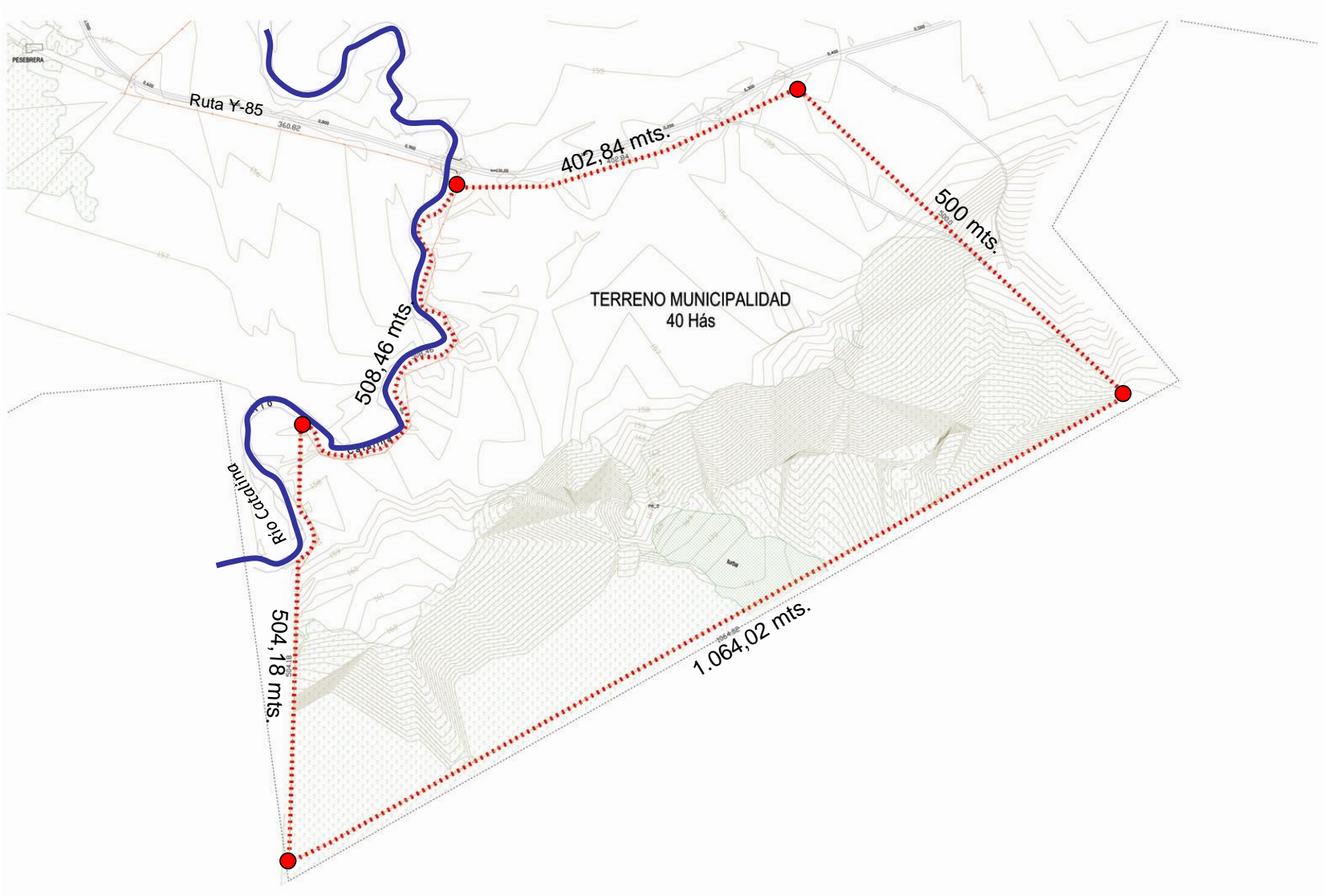

Unidad	Formación Vegetal	Especies Dominantes	Descripción
1	LA7 LB1 H6	NP Bi Er Rm cs ea oc	Bosque alto de lenga
2	LA6 LB2 H7	NP NA Bi cs at bp	Bosque bajo de lenga y firre
3	LB3 H7	Er pm la cm	Turbera
4	LA5 LB2 H6	NP NA Er gm bp	Bosque inundado
5	LB1 H7	Cd ea	Pradera

Siglas	Especies dominantes
Árboles	
NP	<i>Nothofagus pumilio</i>
NA	<i>Nothofagus antarctica</i>
Arbustos	
Er	<i>Nothofagus antarctica</i>
Bi	<i>Berberis ilicifolia</i>
Rm	<i>Ribes magellanicum</i>
Cd	<i>Chilotrichium difussum</i>
Hierbas	
cs	<i>Cotula scariosa</i>
at	<i>Azorella trifurcata</i>
la	<i>Luzula antarctica</i>
cm	<i>Carex magellanicum</i>
gm	<i>Gunnera magellanica</i>
bp	<i>Blechnum penna marina</i>
ea	<i>Elymus agropyroides</i>
pm	<i>Poa magellanica</i>
oc	<i>Osmorhiza chilensis</i>

LEYENDA

Flora

Ubicación y dimensión de copas de árboles (lenga y firre) en cm.

- 0 - 200
- 200 - 400
- 400 - 800
- 800 - 1200
- 1200 - 1600
- 1600 - 2000

Unidades Vegetacionales

- 1 Bosque alto de lenga
- 2 Bosque bajo de lenga y firre
- 3 Turbera
- 4 Bosque inundado
- 5 Praderas

- Curvas índices
- Curvas secundarias
- Hidrografía
- Caminos secundarios
- Límite predial terreno municipal
- Cercos
- Edificaciones
- Y-685** Rol de la vía
- Aeródromo

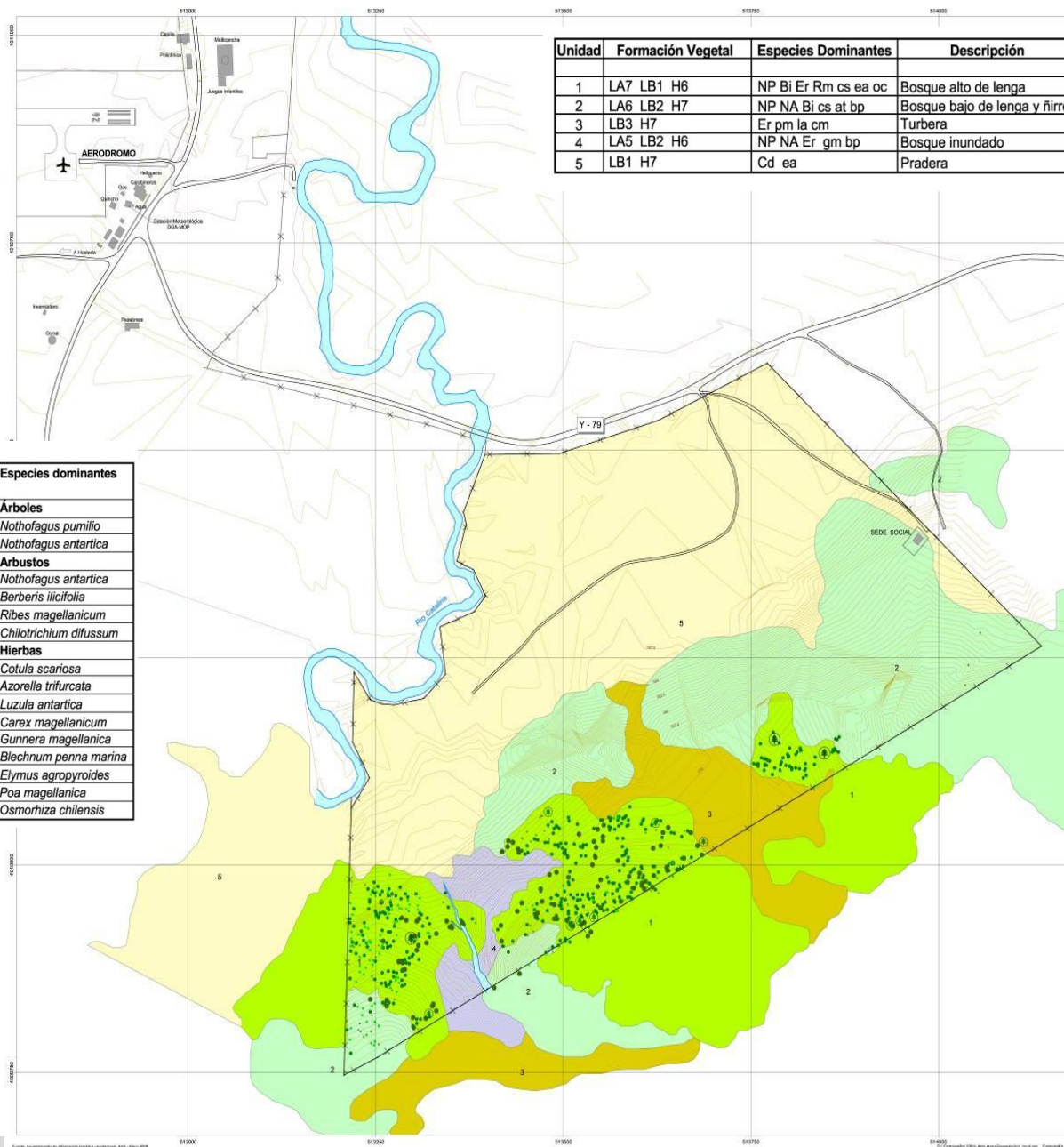

Fuente: Laboratorio de Información Geográfica, INIA, Mayo 2018

Escala: 1:50,000 (Cartografía: INIA, Apr 2018)

Criterio de sustentabilidad

La comuna de Timaukel aspira a que la ocupación del territorio para los futuros usos urbanos de la nueva capital comunal, se contemple en los sectores de pradera de modo que sea en ella donde tenga lugar el desarrollo de usos de suelo de carácter urbano, dejando las zonas de bosque y las de turba inalterados como parte de su patrimonio ambiental de modo que la ocupación del territorio urbano tenga lugar en el marco de la preservación y puesta en valor de su patrimonio paisajístico y ambiental, fortaleciendo y potenciando las actividades económicas vinculadas al turismo de intereses especiales junto con mejorar la habitabilidad y la calidad de vida de los futuros habitantes de dicho territorio.

Dimensión Ambiental

Reconocimiento de la condición de fragilidad y sensibilidad del bosque nativo y las zonas con presencia de turba al interior del territorio del plan, entendiendo estos elementos de importancia para la protección de los recursos y componentes naturales involucrados, así como su valor paisajístico – turístico.

Dimensión Social

Reconocimiento e integración de usos de suelo fundamentales para el desarrollo social de la comunidad, su calidad de vida y habitabilidad, como son los espacios públicos, las áreas verdes y los equipamientos, últimos que además potencien la actividad económica de la población futura.

Dimensión Económica

Potenciar el desarrollo de actividades económicas que fortalezcan la localización de la nueva ciudad, de manera que esta se transforme en un punto estratégico que involucre actividades orientadas a los servicios y el turismo.

Objetivos ambientales

Objetivo ambiental 1: Proteger las unidades de bosque nativo identificadas en el territorio, con su integración al Plan seccional como zonas especiales con una baja a nula ocupación del suelo.

Objetivo ambiental 2: Proteger las unidades con presencia de turba con su integración al plan como zonas especiales con una baja a nula ocupación del suelo.

Objetivo ambiental 3: Generar un área verde local de amortiguación en el borde del río Catalina a objeto de evitar la aproximación de usos de suelo residenciales.

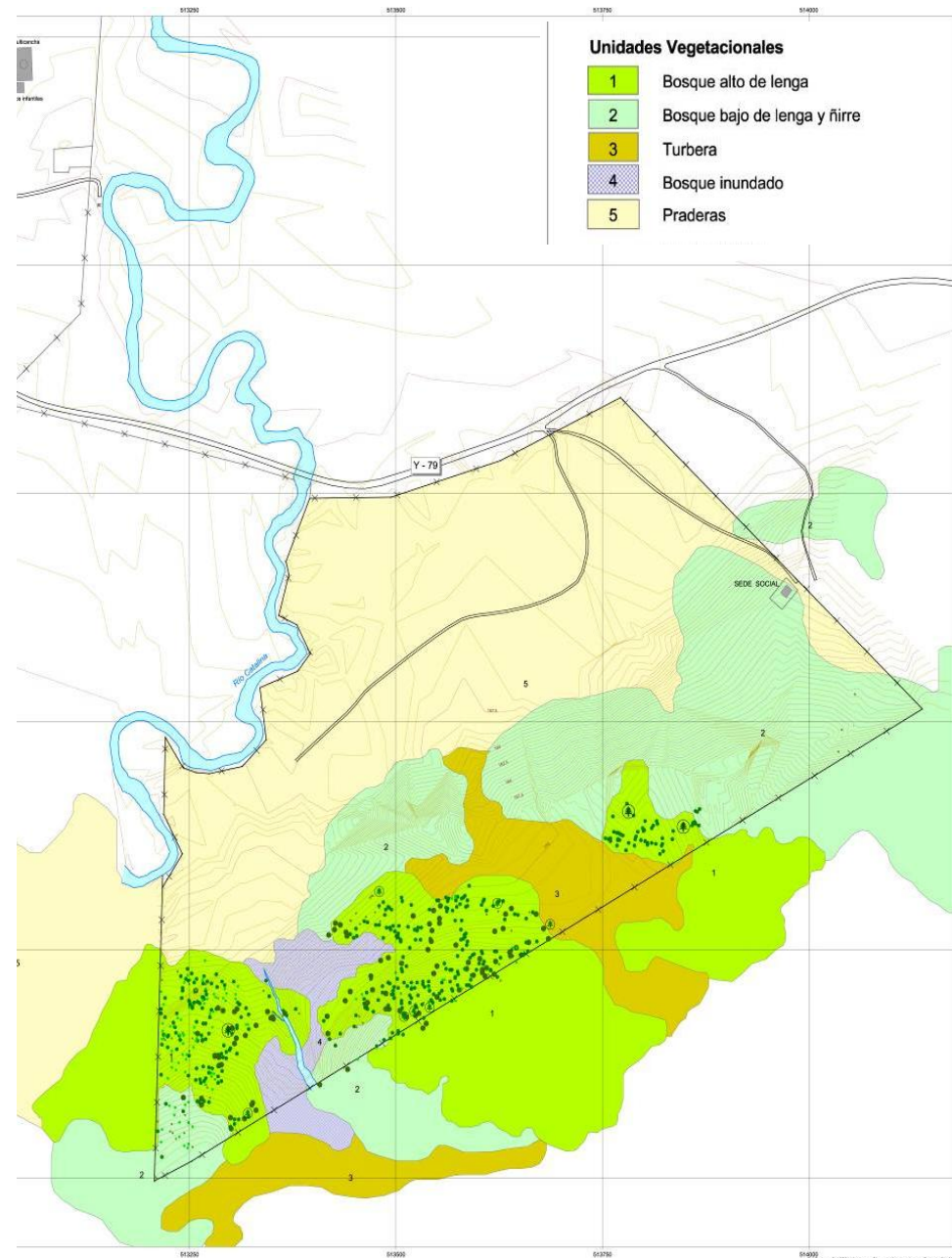

5. ANTECEDENTES PREVIOS



Proceso Anterior

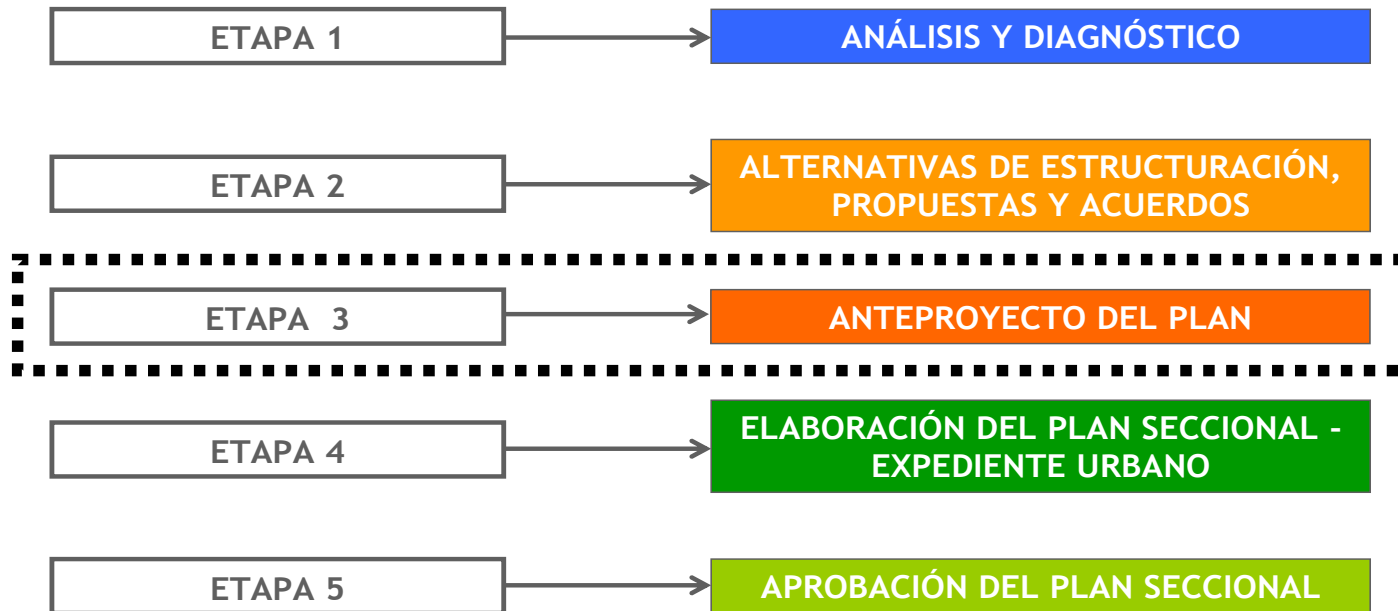

Proceso Anterior: Anteproyecto de Plan Maestro

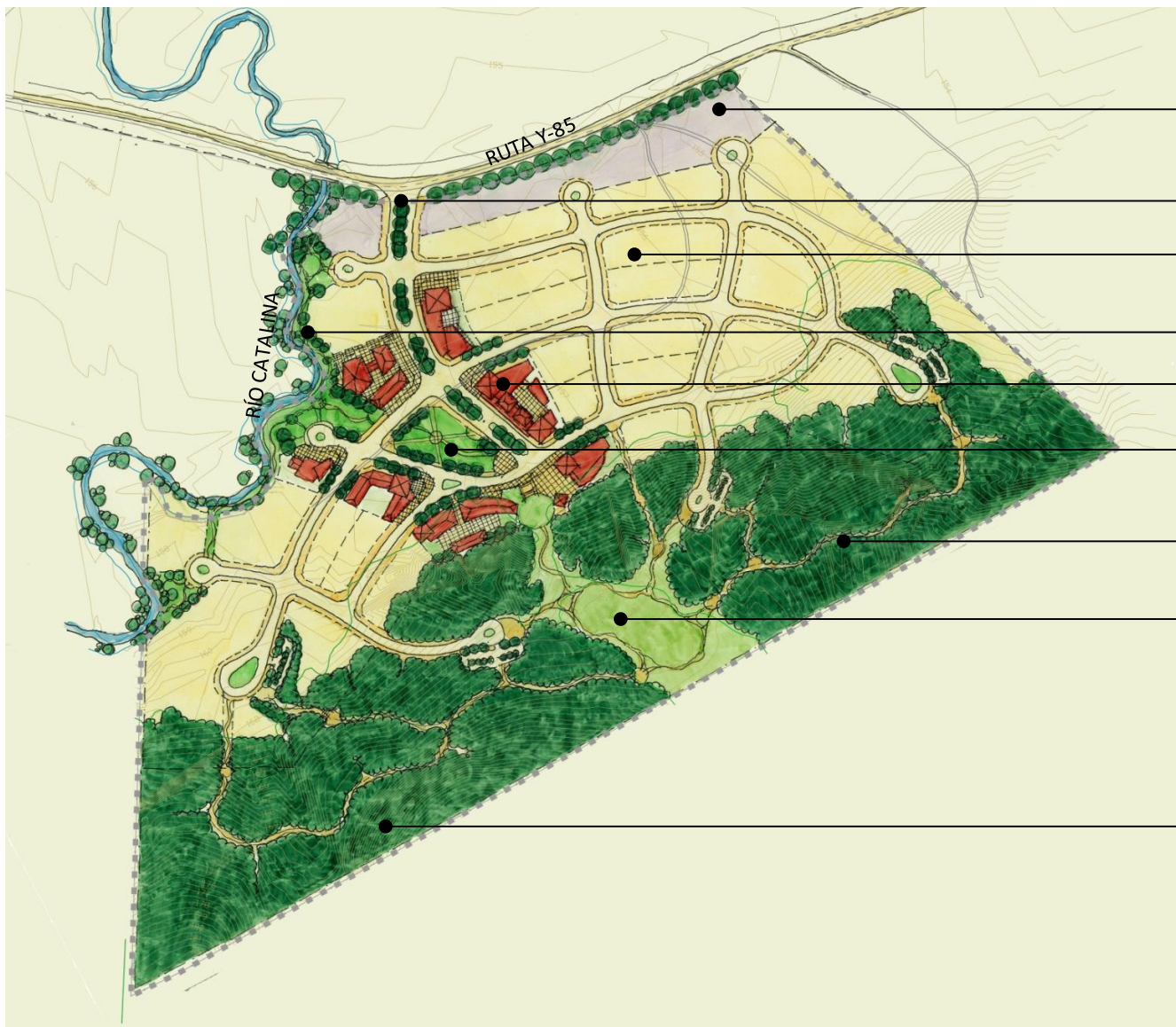

ZONA BORDE RUTA Y-85

ACCESO UNICO AL ASENTAMIENTO

SECTOR PREFERENTEMENTE
RESIDENCIAL

PARQUE DE BORDE RÍO

SECTOR CENTRO

ÁREA VERDE CENTRAL

SENDEROS PEATONALES

HUMEDAL

SECTOR BOSQUES



Proceso Anterior: Anteproyecto de Plan Seccional - Zonificación

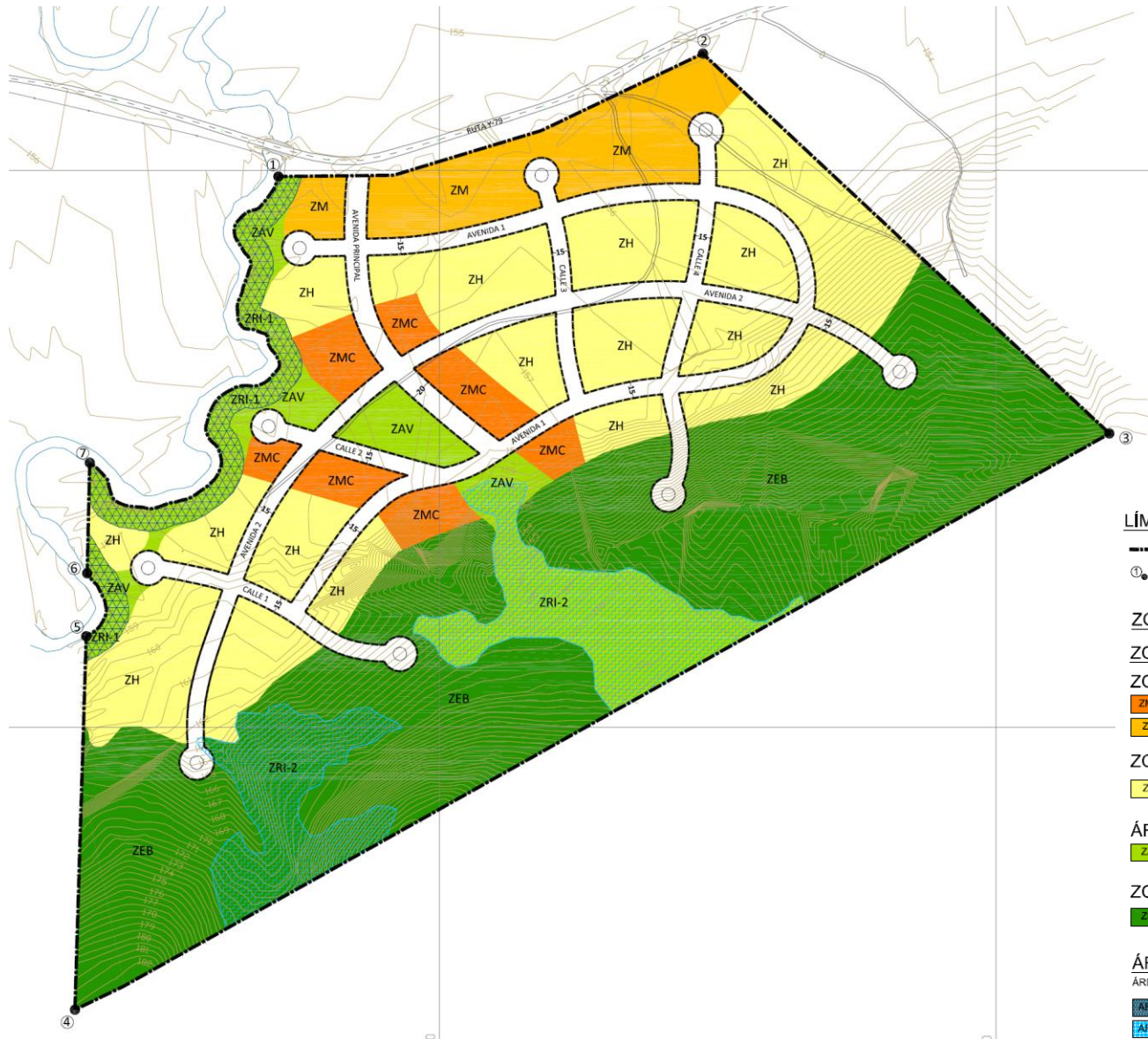

LÍMITE URBANO

- Límite Urbano
- ① Vértices Límite Urbano

ZONIFICACIÓN

ZONAS DESARROLLABLES

ZONAS MIXTAS

- ZMC Zona Mixta Centro
- ZM Zona Mixta de Borde de Ruta

ZONA PREFERENTEMENTE RESIDENCIAL

- ZH Zona Preferentemente Residencial

ÁREAS VERDES

- ZAV Áreas Verdes Locales

ZONA ESPECIAL

- ZEB Zona Especial de Bosque

ÁREAS RESTRINGIDAS AL DESARROLLO

ÁREAS DE RIESGO (ARTÍCULO 2.1.17 OGUC)

- ARL-1 Área de Riesgo por Inundación por Presencia Cauce
- ARL-2 Área de Riesgo por Inundación por Presencia de Turba

VIALIDAD ESTRUCTURANTE

- Apertura



Proceso Anterior: Anteproyecto Plan Seccional - Vialidad Estructurante

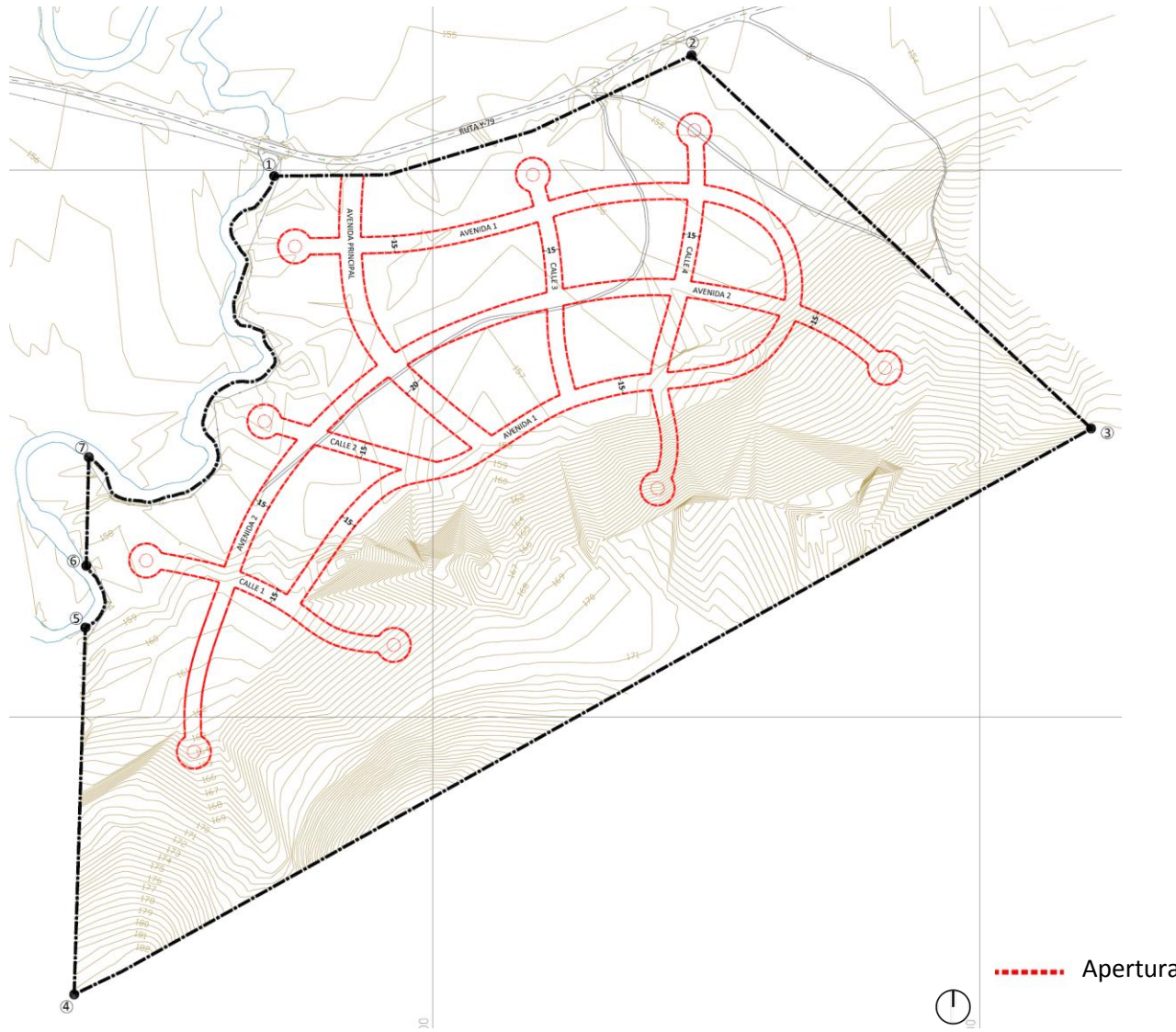

6. PROCESO ACTUAL



Antecedentes

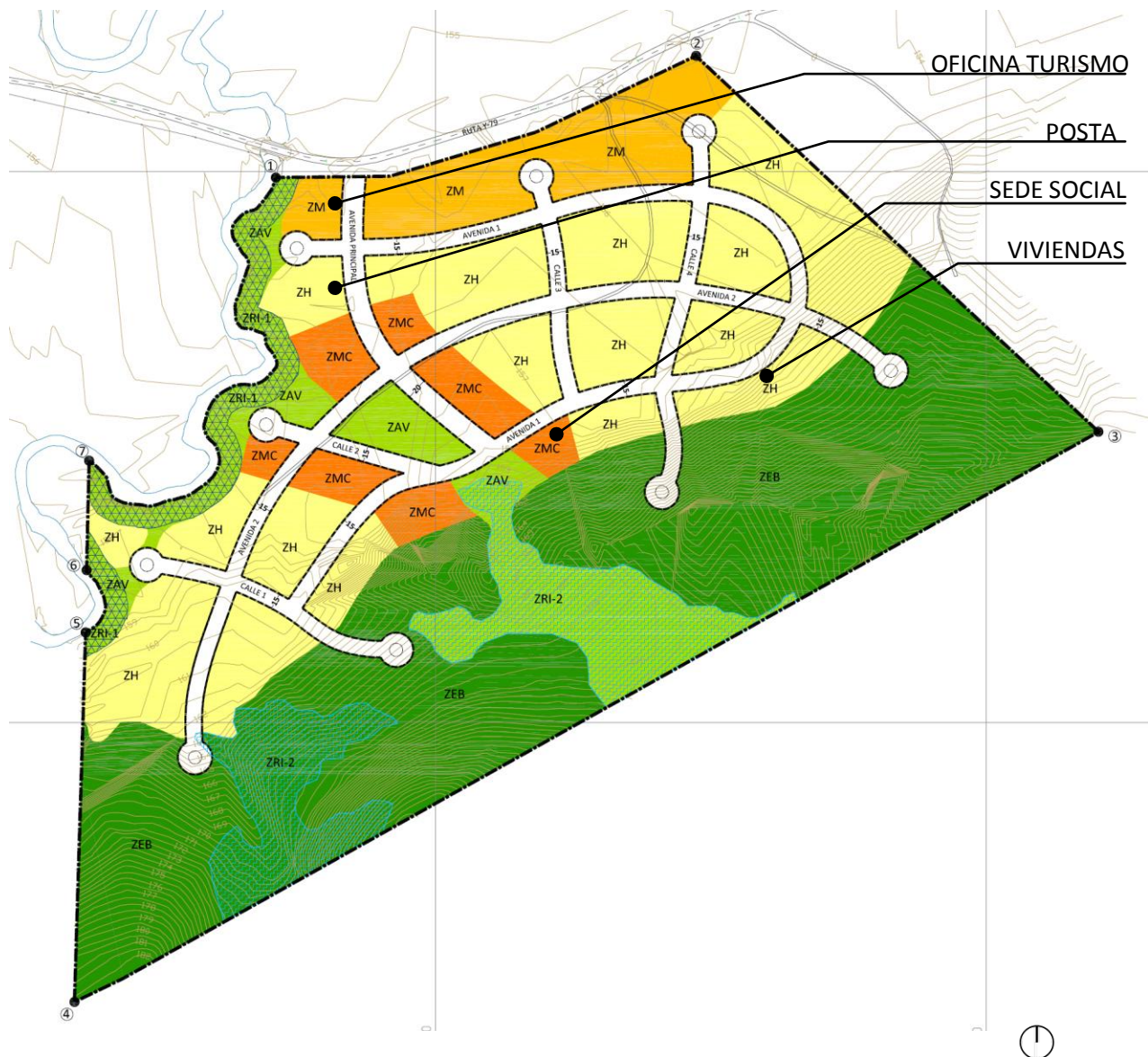

LÍMITE URBANO

- Límite Urbano
- Vértices Límite Urbano

ZONIFICACIÓN

ZONAS DESARROLLABLES

ZONAS MIXTAS

- ZMC Zona Mixta Centro
- ZM Zona Mixta de Borde de Ruta

ZONA PREFERENTEMENTE RESIDENCIAL

- ZH Zona Preferentemente Residencial

ÁREAS VERDES

- ZAV Áreas Verdes Locales

ZONA ESPECIAL

- ZEB Zona Especial de Bosque

ÁREAS RESTRINGIDAS AL DESARROLLO

ÁREAS DE RIESGO (ARTÍCULO 2.1.17 OGUC)

- ARI-1 Área de Riesgo por Inundación por Presencia Cauce
- ARI-2 Área de Riesgo por Inundación por Presencia de Turba

VIALIDAD ESTRUCTURANTE

- Apertura

Antecedentes

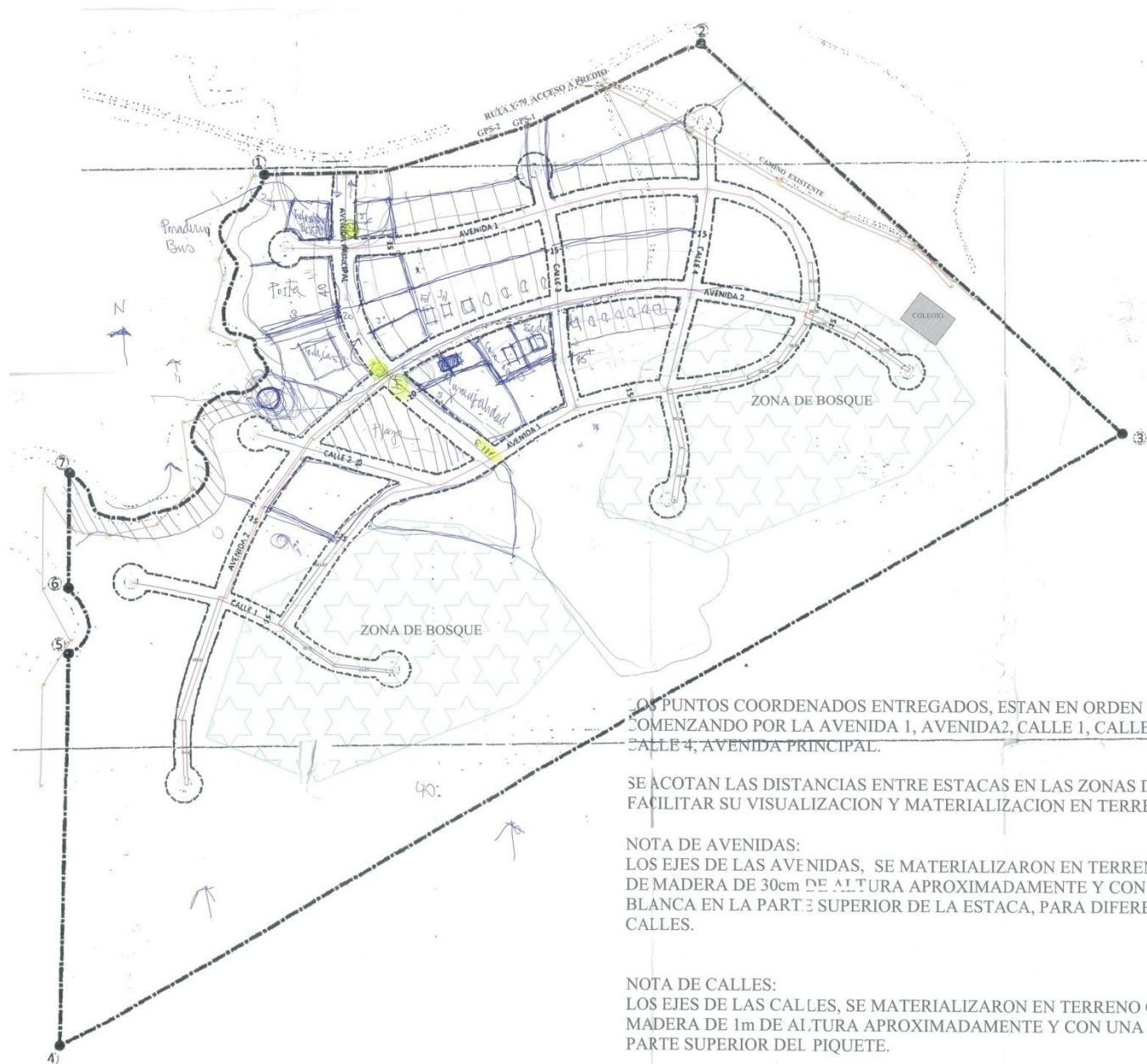

LOS PUNTOS COORDENADOS ENTREGADOS, ESTAN EN ORDEN C
COMENZANDO POR LA AVENIDA 1, AVENIDA 2, CALLE 1, CALLE 2
CALLE 4, AVENIDA PRINCIPAL.

SE ACOTAN LAS DISTANCIAS ENTRE ESTACAS EN LAS ZONAS DE
FACILITAR SU VISUALIZACION Y MATERIALIZACION EN TERREN

NOTA DE AVENIDAS:
LOS EJES DE LAS AVENIDAS, SE MATERIALIZARON EN TERRENO
DE MADERA DE 30cm DE ALTURA APROXIMADAMENTE Y CON U
BLANCA EN LA PARTE SUPERIOR DE LA ESTACA, PARA DIFEREN
CALLES.

NOTA DE CALLES:
LOS EJES DE LAS CALLES, SE MATERIALIZARON EN TERRENO C
MADERA DE 1m DE ALTURA APROXIMADAMENTE Y CON UNA C
PARTE SUPERIOR DEL PIQUETE.

Antecedentes

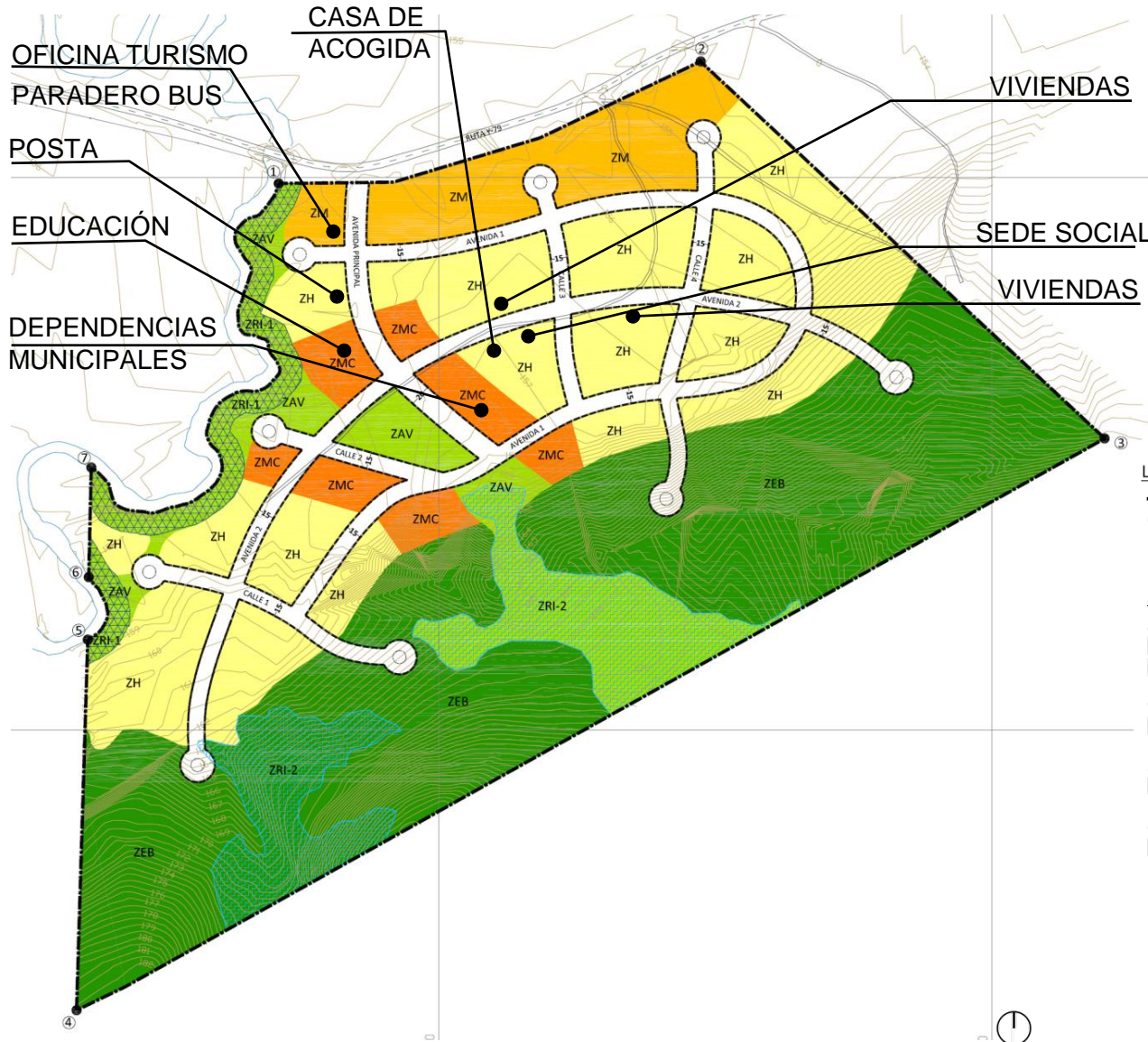

LÍMITE URBANO

- Límite Urbano
- ① Vértices Límite Urbano

ZONIFICACIÓN

ZONAS DESARROLLABLES

ZONAS MIXTAS

- ZMC Zona Mixta Centro
- ZM Zona Mixta de Borde de Ruta

ZONA PREFERENTEMENTE RESIDENCIAL

- ZH Zona Preferentemente Residencial

ÁREAS VERDES

- ZAV Áreas Verdes Locales

ZONA ESPECIAL

- ZEB Zona Especial de Bosque

ÁREAS RESTRINGIDAS AL DESARROLLO

ÁREAS DE RIESGO (ARTÍCULO 2.1.17 OGUC)

- ARI-1 Área de Riesgo por Inundación por Presencia Cauce
- ARI-2 Área de Riesgo por Inundación por Presencia de Turba

VIALIDAD ESTRUCTURANTE

- Apertura

PROYECTO PLAN MAESTRO



Proyecto de Plan Maestro



Lotes

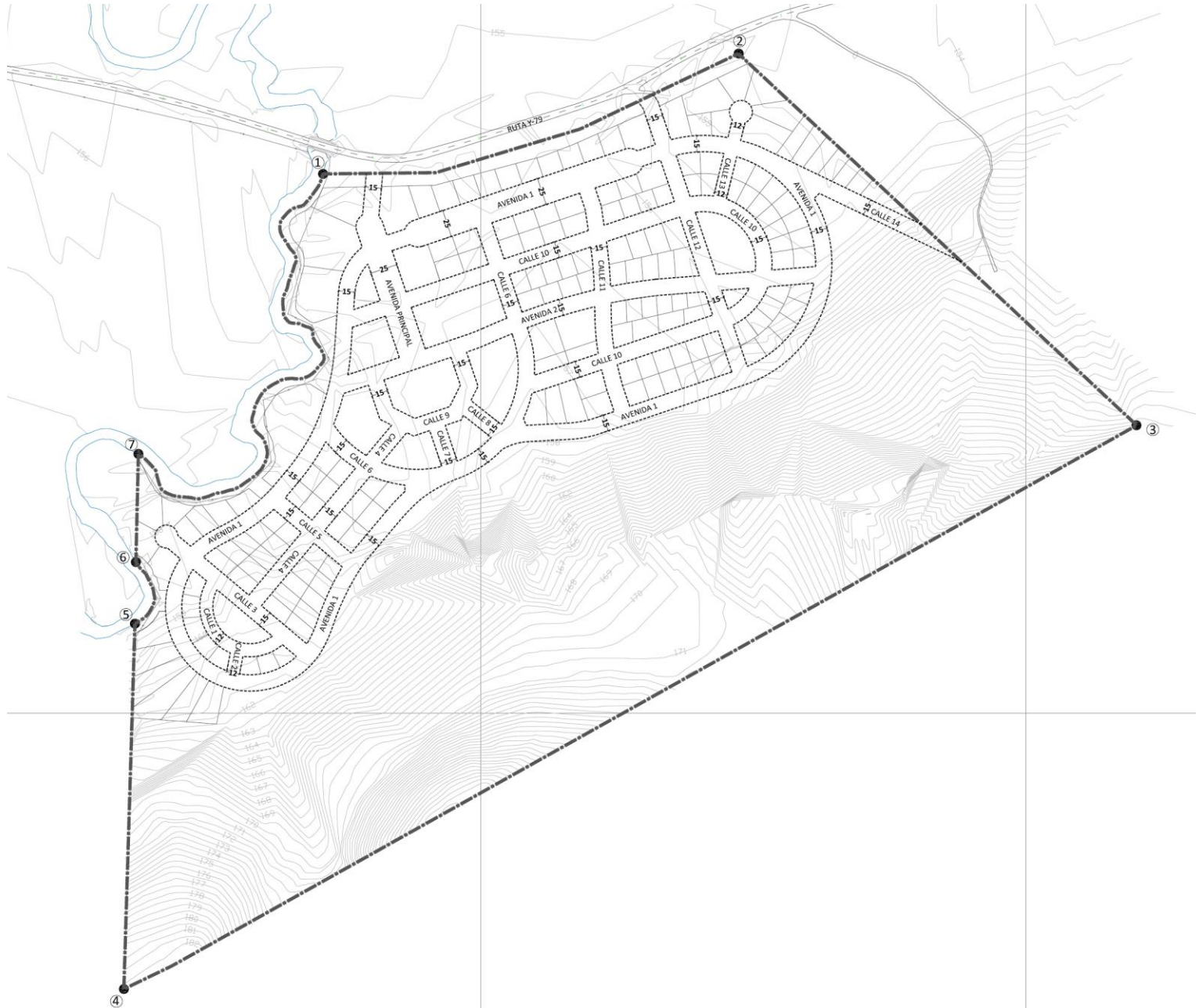

ALTERNATIVAS



Alternativa 1: Integración ribera río Catalina, parque borde río



LÍMITE URBANO

--- Límite Urbano

① Puntos Límite Urbano

ZONIFICACIÓN

ZONA MIXTA

ZM-1 Zona Mixta 1

ZM-2 Zona Mixta 2

ZONA PREFERENTEMENTE RESIDENCIAL

ZH Zona Preferentemente Residencial

ZONA DE EQUIPAMIENTO EXCLUSIVO

ZEC Zona de Equipamiento de Cementerio

ÁREAS VERDES

ZAV Áreas Verdes Locales

ZONAS ESPECIALES

ZEB Zona Especial de Bosque

ZET Zona Especial de Turba

ZONA DE INFRAESTRUCTURA

ZIS Zona de Infraestructura Sanitaria

VIALIDAD ESTRUCTURANTE

----- Apertura

Alternativa 2: Desarrollo interior del asentamiento



LÍMITE URBANO

--- Límite Urbano

① Puntos Límite Urbano

ZONIFICACIÓN

ZONA MIXTA

ZM-1 Zona Mixta 1

ZM-2 Zona Mixta 2

ZONA PREFERENTEMENTE RESIDENCIAL

ZH Zona Preferentemente Residencial

ZONA DE EQUIPAMIENTO EXCLUSIVO

ZEC Zona de Equipamiento de Cementerio

ÁREAS VERDES

ZAV Áreas Verdes Locales

ZONAS ESPECIALES

ZEB Zona Especial de Bosque

ZET Zona Especial de Turba

ZONA DE INFRAESTRUCTURA

ZIS Zona de Infraestructura Sanitaria

VIALIDAD ESTRUCTURANTE

..... Apertura

Alternativa 3: Desarrollo del asentamiento relacionado con la Ruta Y-85



LÍMITE URBANO

--- Límite Urbano

① Puntos Límite Urbano

ZONIFICACIÓN

ZONA MIXTA

ZM-1 Zona Mixta 1

ZM-2 Zona Mixta 2

ZONA PREFERENTEMENTE RESIDENCIAL

ZH Zona Preferentemente Residencial

ZONA DE EQUIPAMIENTO EXCLUSIVO

ZEC Zona de Equipamiento de Cementerio

ÁREAS VERDES

ZAV Áreas Verdes Locales

ZONAS ESPECIALES

ZEB Zona Especial de Bosque

ZET Zona Especial de Turba

ZONA DE INFRAESTRUCTURA

ZIS Zona de Infraestructura Sanitaria

VIALIDAD ESTRUCTURANTE

..... Apertura

PROYECTO PLAN SECCIONAL



Proyecto de Plan Seccional: Zonificación



LÍMITE URBANO

----- Límite Urbano

① Puntos Límite Urbano

ZONIFICACIÓN

ZONA MIXTA

ZM-1 Zona Mixta 1

ZM-2 Zona Mixta 2

ZONA PREFERENTEMENTE RESIDENCIAL

ZH Zona Preferentemente Residencial

ZONA DE EQUIPAMIENTO EXCLUSIVO

ZEC Zona de Equipamiento de Cementerio

ÁREAS VERDES

ZAV Áreas Verdes Locales

ZONAS ESPECIALES

ZEB Zona Especial de Bosque

ZET Zona Especial de Turba

ZONA DE INFRAESTRUCTURA

ZIS Zona de Infraestructura Sanitaria

VIALIDAD ESTRUCTURANTE

----- Apertura

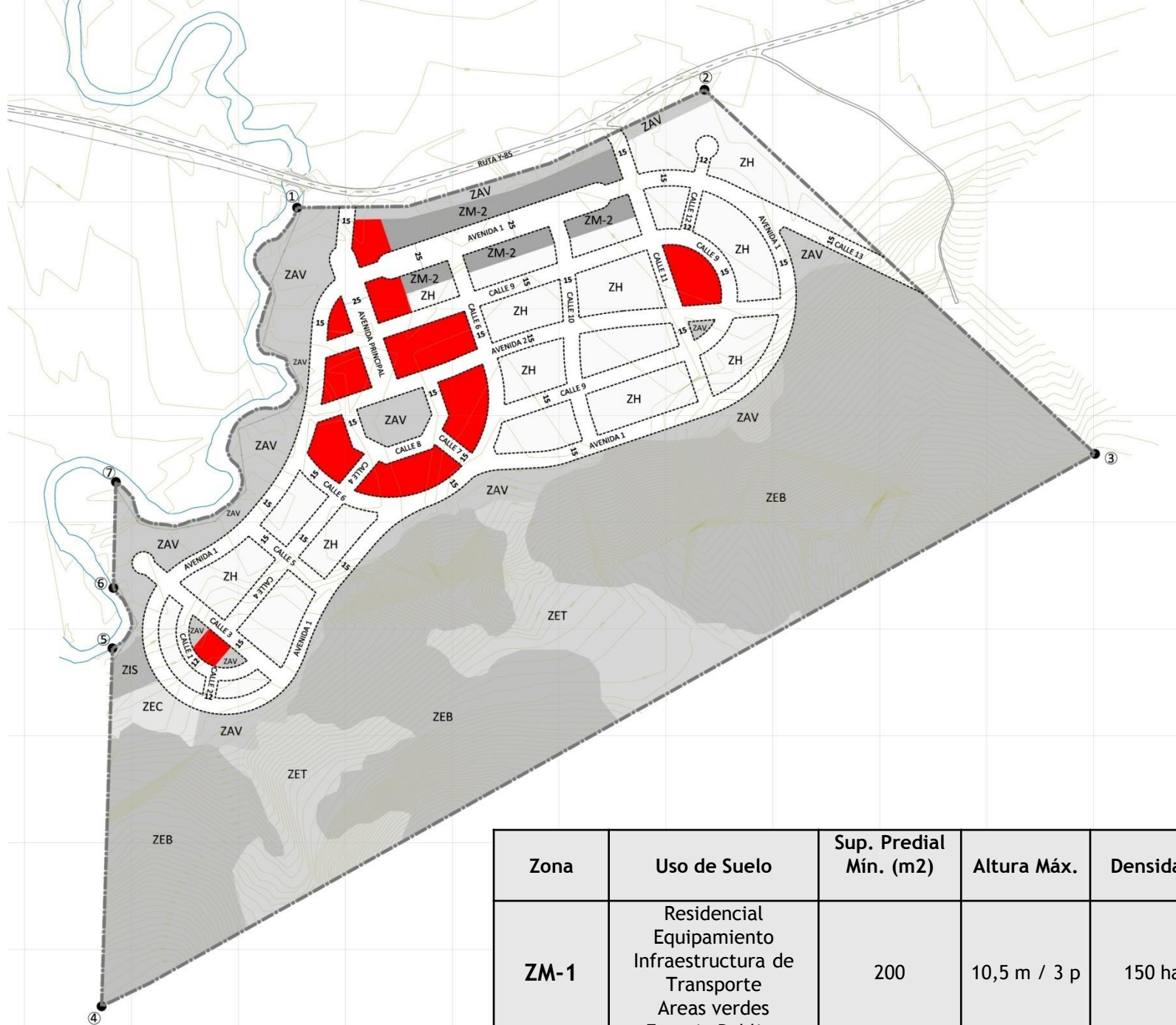

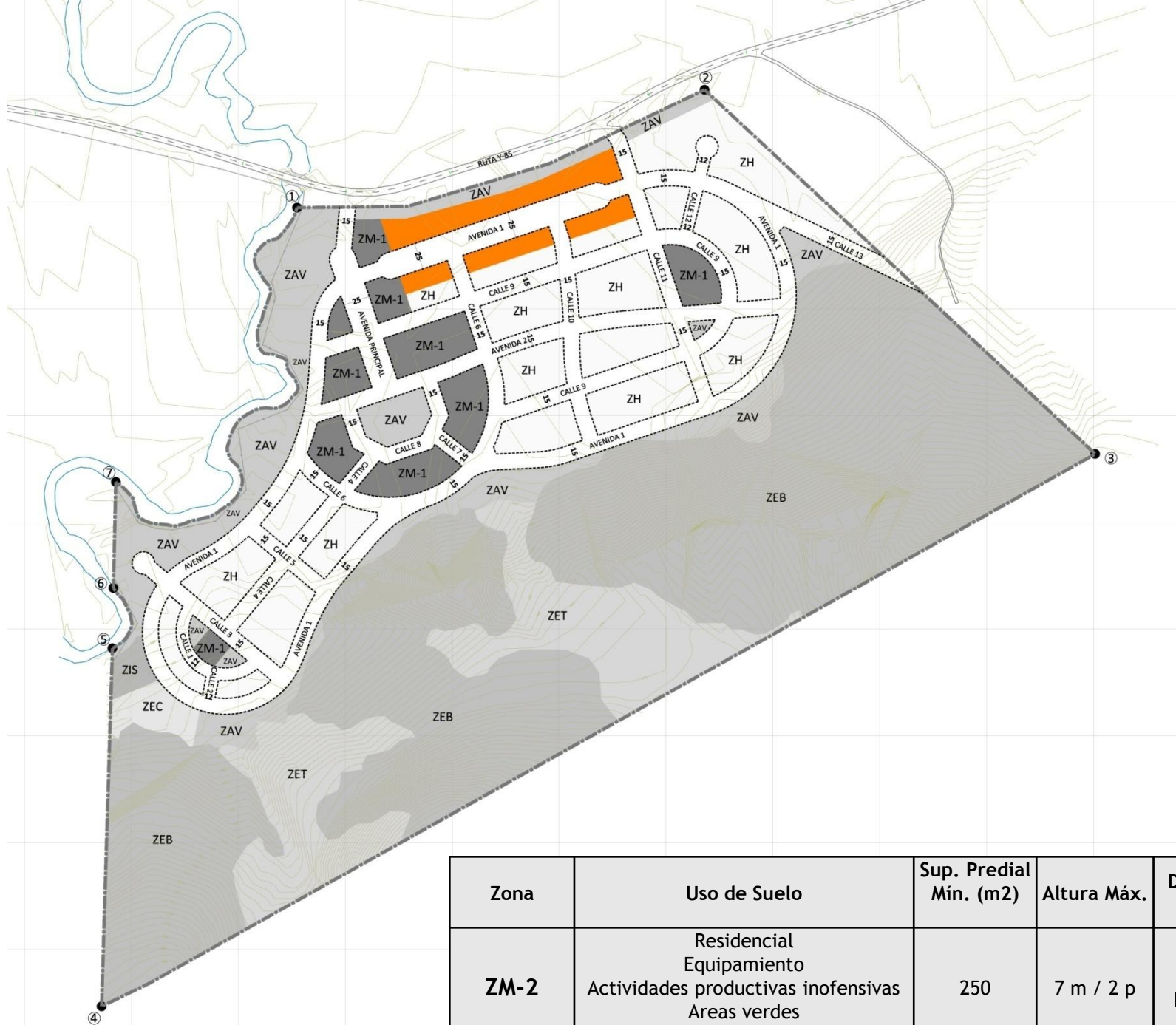

Zona	Uso de Suelo	Sup. Predial Mín. (m ²)	Altura Máx.	Densidad máx.
ZM-2	Residencial Equipamiento Actividades productivas inofensivas Áreas verdes Espacio Público	250	7 m / 2 p	150 hab./há

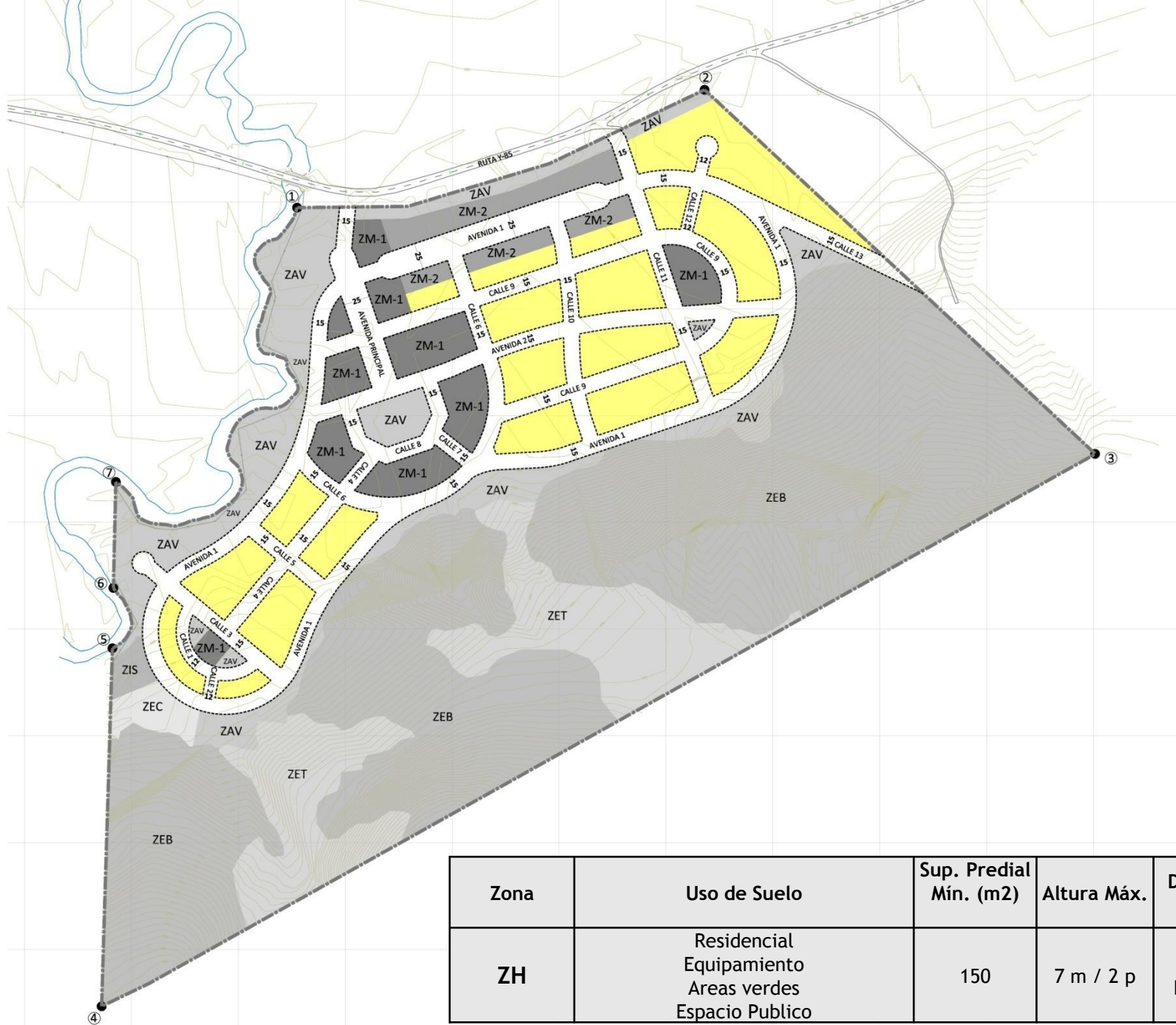

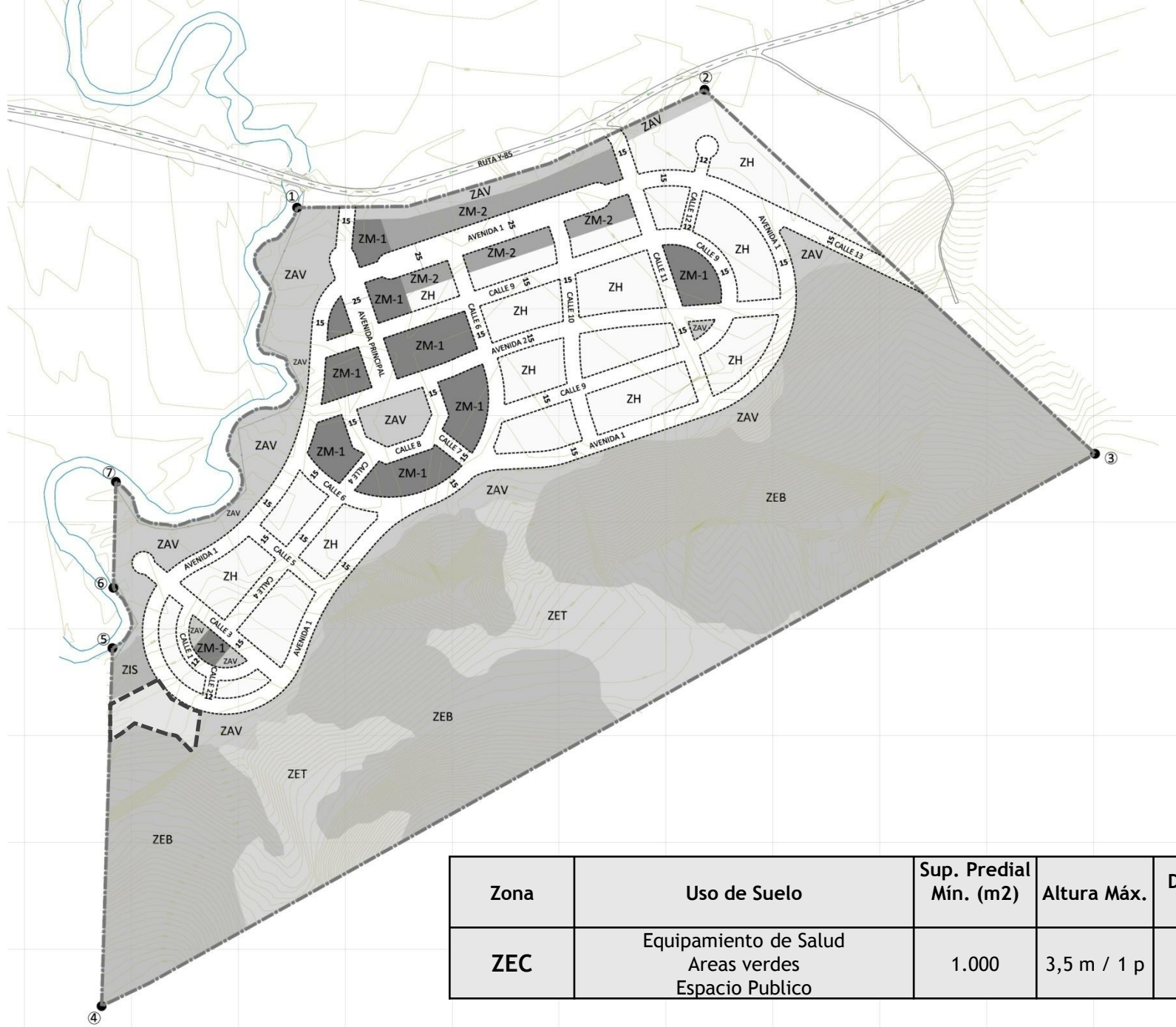

Zona	Uso de Suelo	Sup. Predial Min. (m2)	Altura Max.	Densidad max.
ZEC	Equipamiento de Salud Areas verdes Espacio Publico	1.000	3,5 m / 1 p	-----

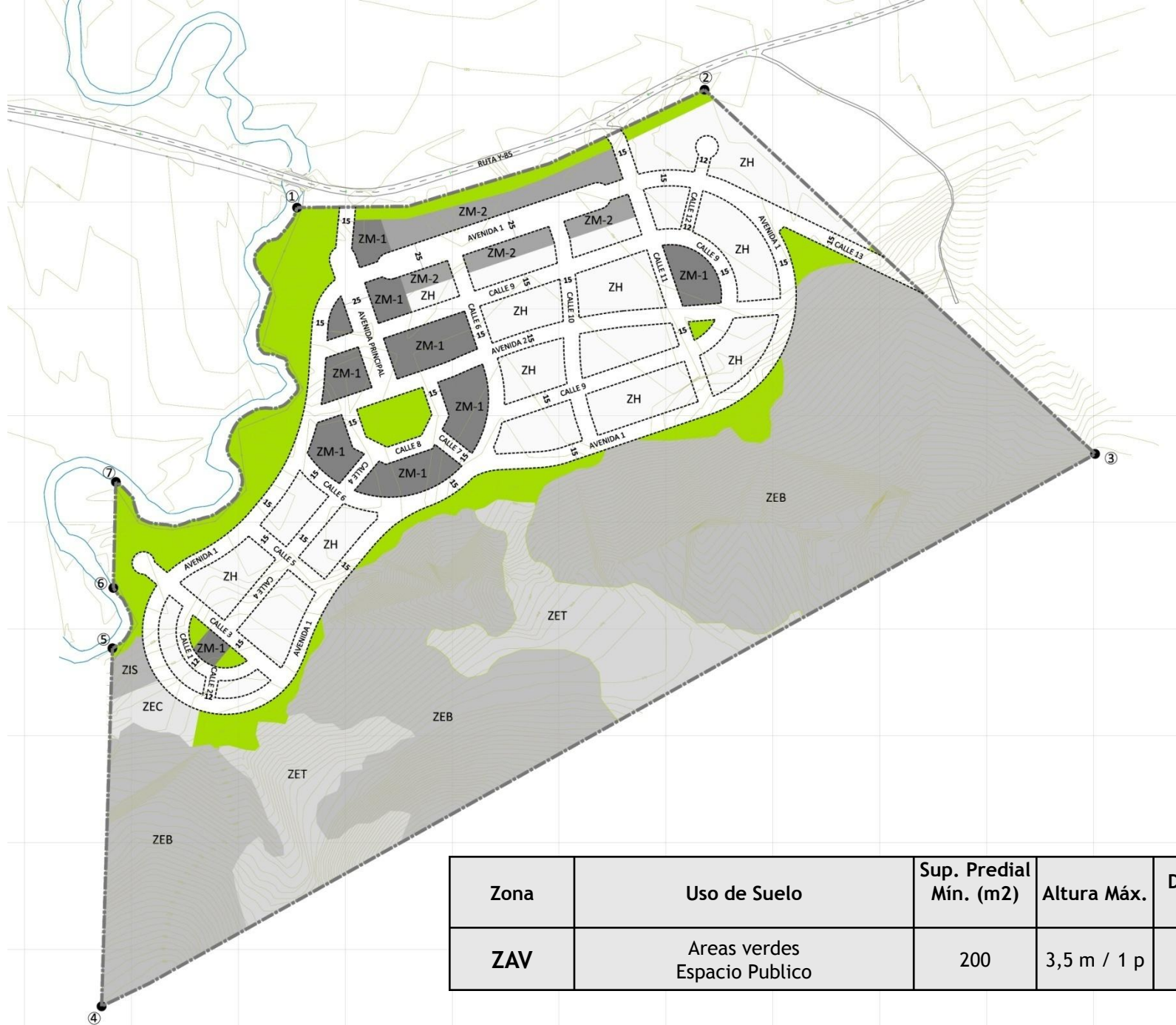

Zona	Uso de Suelo	Sup. Predial Min. (m2)	Altura Max.	Densidad max.
ZAV	Areas verdes Espacio Publico	200	3,5 m / 1 p	-----

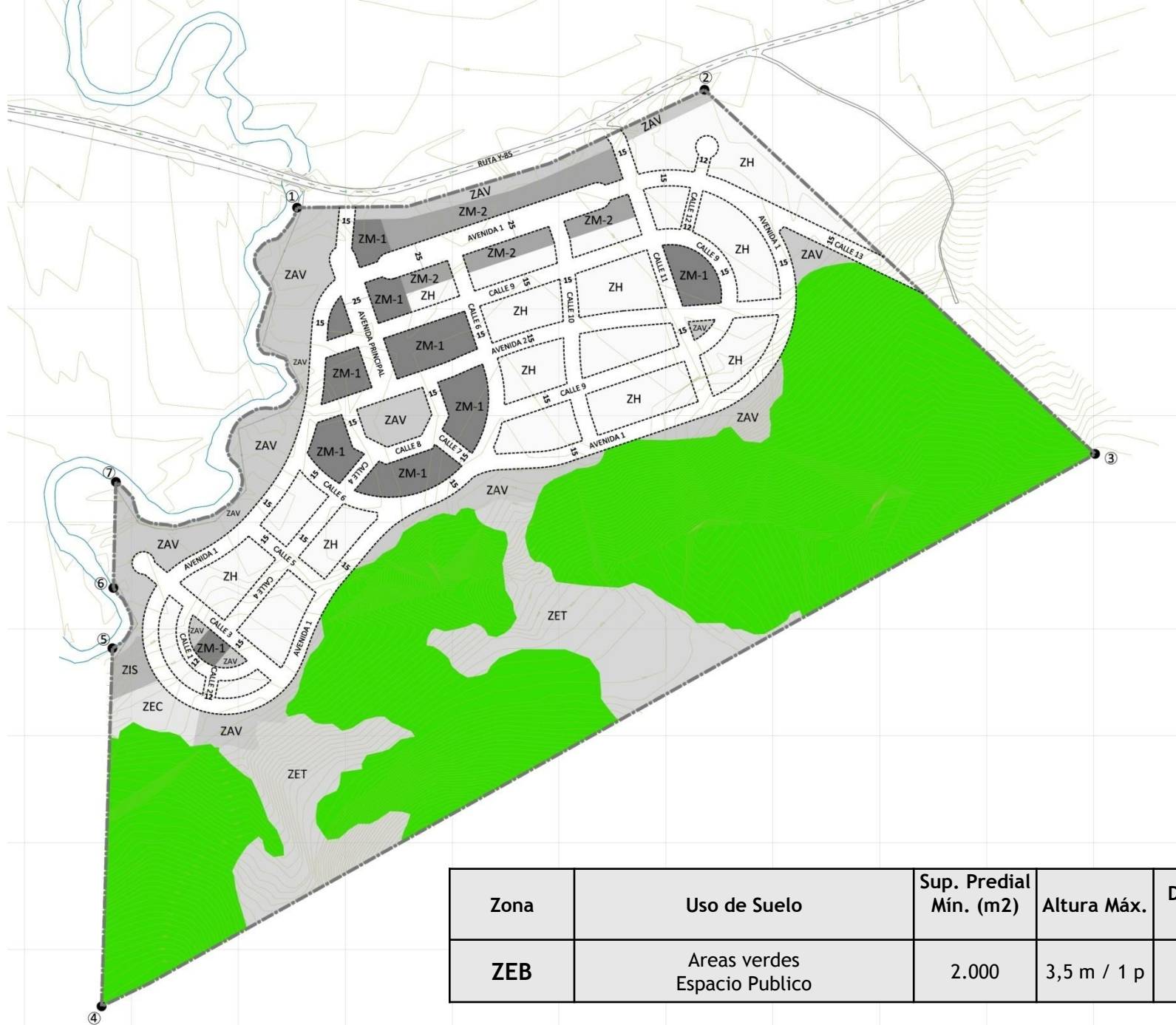

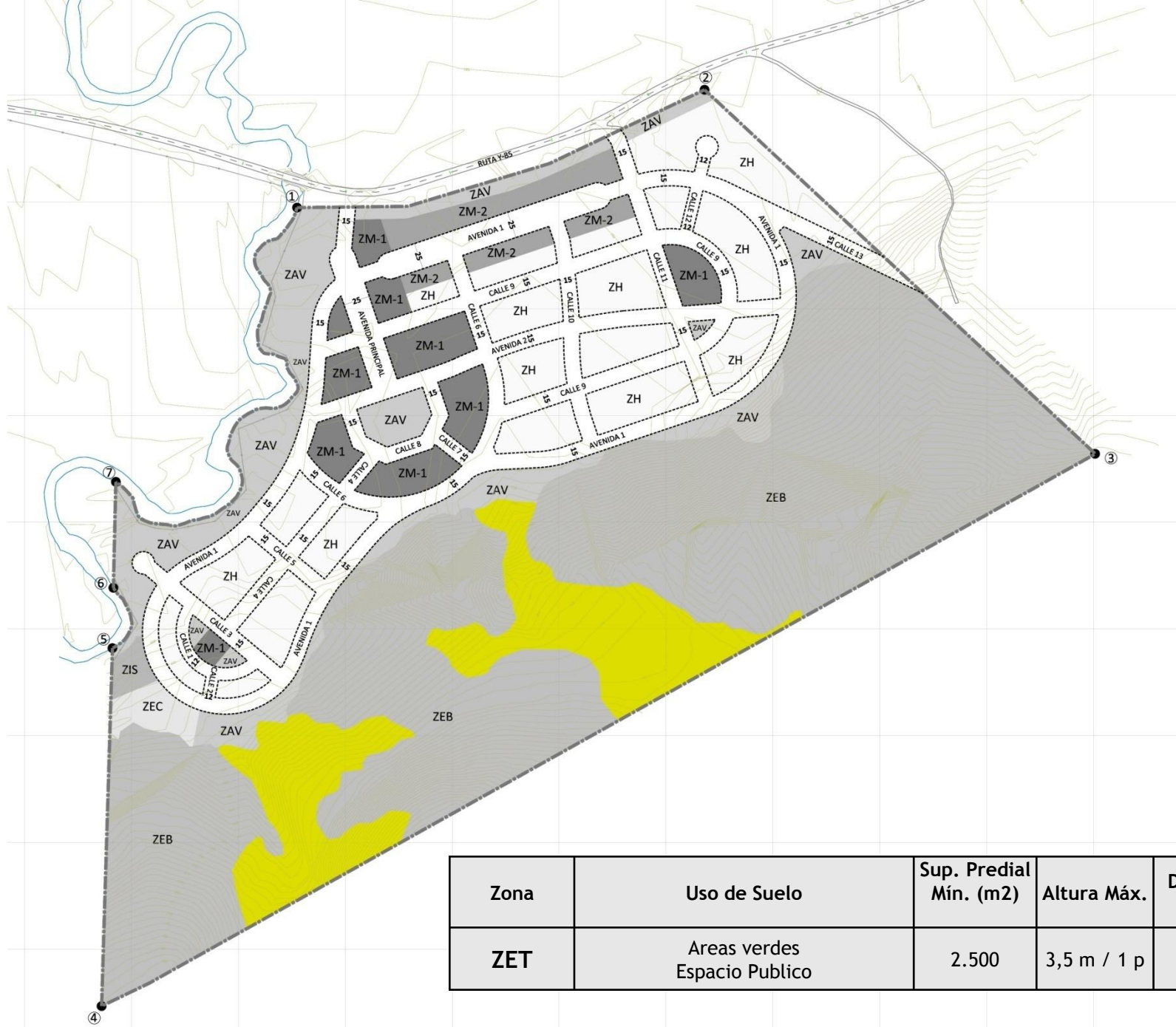

Zona	Uso de Suelo	Sup. Predial Min. (m ²)	Altura Máx.	Densidad máx.
ZET	Areas verdes Espacio Publico	2.500	3,5 m / 1 p	-----

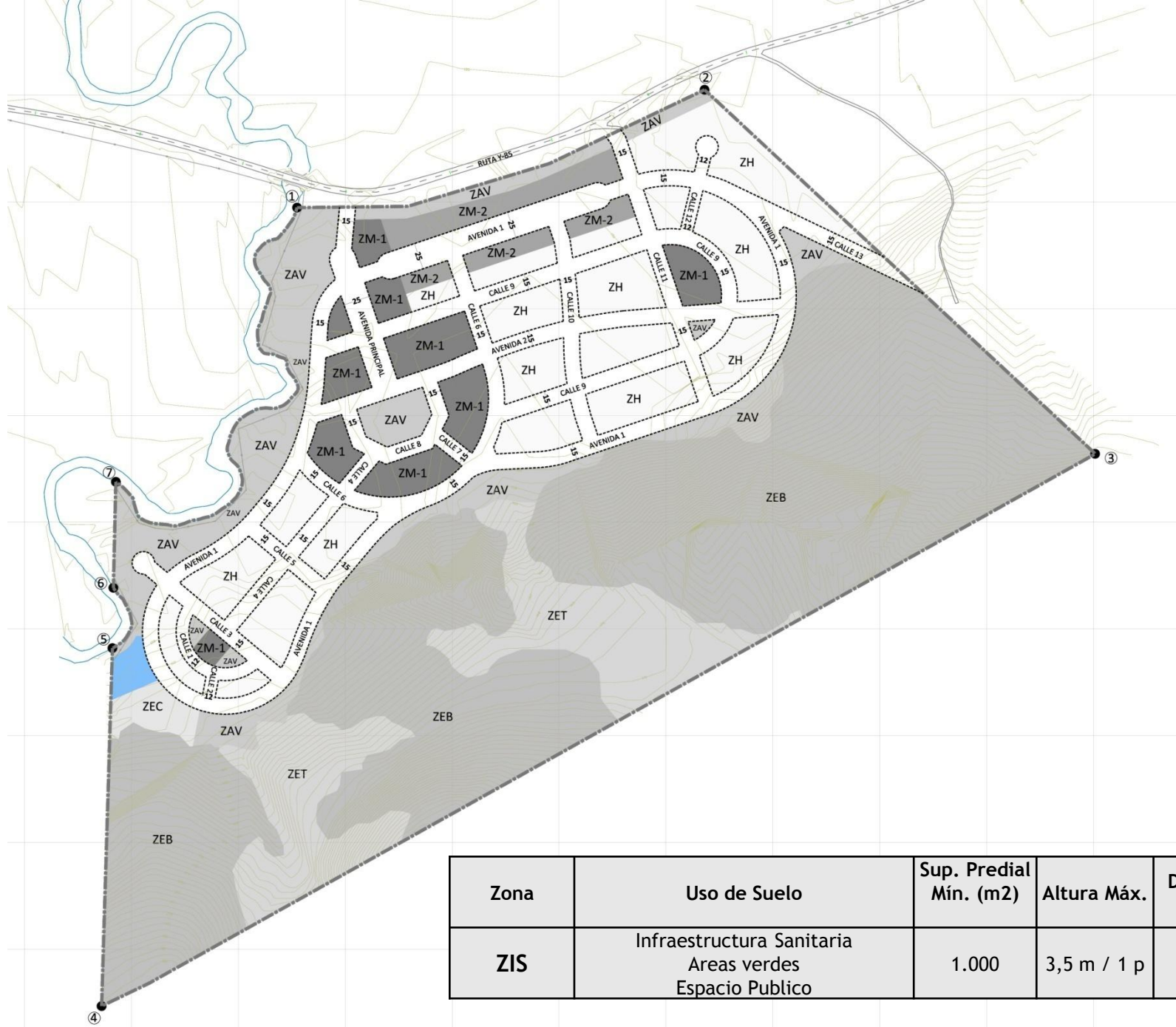

Zona	Uso de Suelo	Sup. Predial Min. (m ²)	Altura Max.	Densidad max.
ZIS	Infraestructura Sanitaria Areas verdes Espacio Publico	1.000	3,5 m / 1 p	-----

Proyecto de Plan Seccional: Vialidad Estructurante

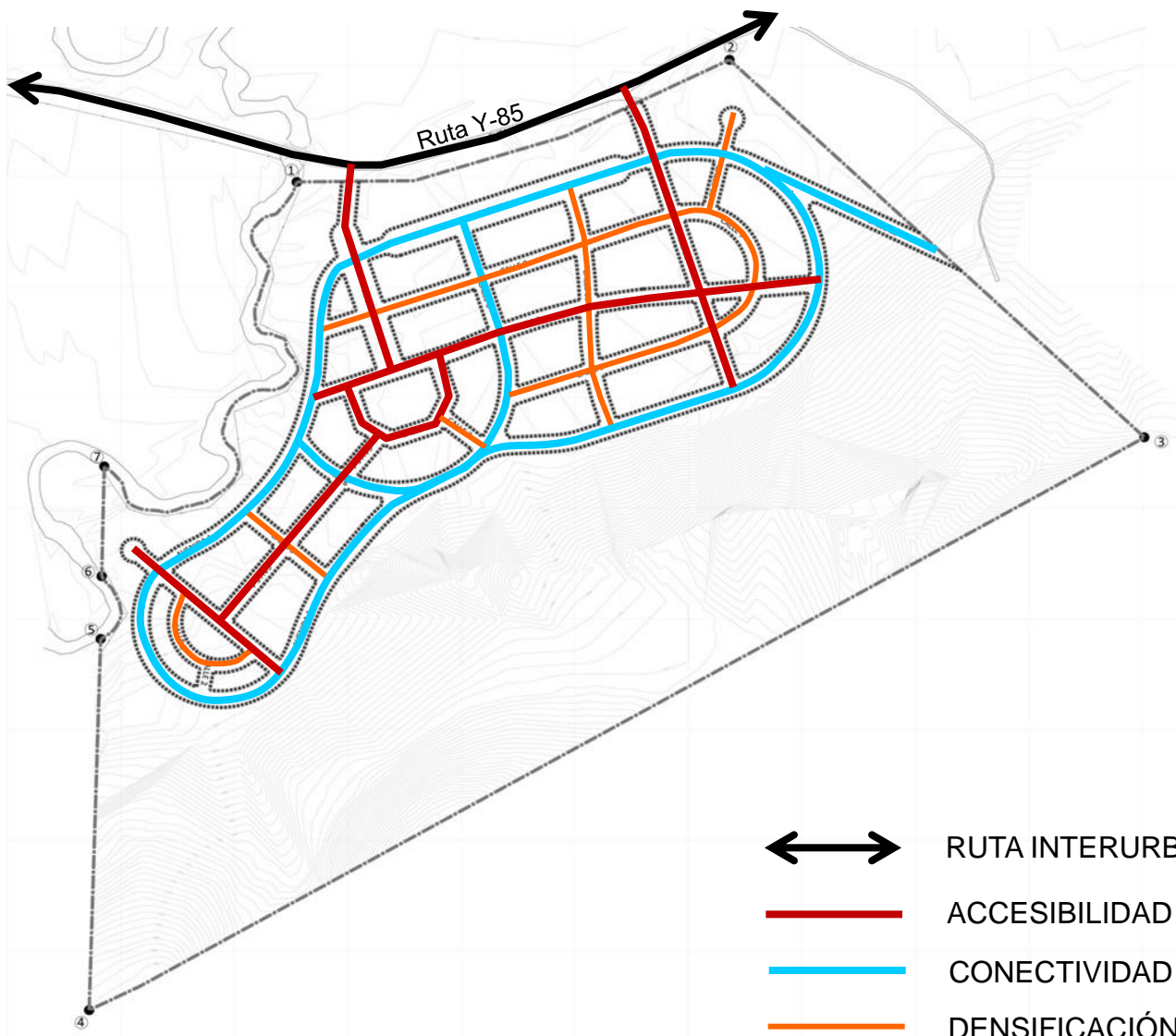

RUTA INTERURBANA (Comunal e Intercomunal) Y-85



ACCESIBILIDAD Y CONECTIVIDAD URBANA MAYOR



CONECTIVIDAD URBANA INTERNA



DENSIFICACIÓN TRAMA MENOR

“ACTUALIZACIÓN PROSECUCIÓN Y TRAMITACIÓN PLAN SECCIONAL TIMAUKEL”

REGIÓN DE MAGALLANES Y ANTÁRTICA CHILENA

GRACIAS



ORD. N° 341/ 2014

ANT.: Ord N° 491, del 09 de Junio 2014, de la Municipalidad de Timaukel, que informa sobre el proceso de "Plan Seccional Timaukel".

MUNICIPALIDAD DE TIMAUKEL
OFICINA DE PARTES
Fecha 06.08.14
N° 653
Trámite

MAT.: Respuesta sobre "Información Procedimiento de Evaluación Ambiental Estratégica del Plan Seccional Timaukel".

Punta Arenas, 25 de Julio de 2014

**A: SR. ALFONSO SIMUNOVIC OJEDA
ALCALDE MUNICIPALIDAD DE TIMAUKEL
REGIÓN DE MAGALLANES Y ANTARTICA CHILENA**

**DE: SR. CLAUDIO CASICCIA SALGADO
SECRETARIO REGIONAL MINISTERIAL DEL MEDIO AMBIENTE
REGIÓN DE MAGALLANES Y LA ANTÁRTICA CHILENA**

En atención a lo expuesto en el Oficio Ordinario señalado en el Antecedente, y en conformidad a lo establecido en el artículo 70, letra e) de la ley N° 19.300, sobre Bases Generales del Medio Ambiente, se hace presente que la Secretaría Regional Ministerial del Medio Ambiente de la región de Magallanes y la Antártica Chilena toma conocimiento del inicio de proceso de Evaluación Ambiental Estratégica (EAE) del "Plan Seccional Timaukel" (en adelante plan) y se encuentra a disposición de la Ilustre Municipalidad de Timaukel para colaborar en la aplicación de dicho proceso.

Para apoyar el desarrollo del proceso de EAE se realizan las siguientes observaciones:

1. De los antecedentes entregados en Inicio de EAE al Plan:

a) Respecto de los objetivos del plan, los criterios de desarrollo sustentable y los objetivos ambientales con que se abordará este instrumento.

- Van*
- Respecto de los objetivos del, Plan Seccional, se observa que estos entregan en términos generales los atributos del territorio que fundamentan la elección de Pampa Guanaco como capital comunal de Timaukel, sin perjuicio de ello no se explicita cual es el motivo, problemática o necesidad que origina la formulación del plan, y por tanto no queda claro cuál es el objetivo del plan.
 - Por lo anterior se solicita que en el proceso de formulación del plan y de aplicación de la EAE se incorporen los antecedentes necesarios que fundamenten y expliquen los motivos que originan la generación del plan, especificando la identificación y descripción de los objetivos de planificación.

- Respecto del Criterio de Desarrollo Sustentable, se tiene que el propuesto corresponde a una imagen objetivo o visión de lo que el plan busca lograr, por cuanto no corresponde a un criterio de desarrollo sustentable.

Por lo anterior, se solicita considerar que el Criterio de Desarrollo Sustentable es aquel que, en función del objetivo que se pretende alcanzar con el Plan, y desde la visión integrada de las dimensiones económica, social y ambiental, permite la elección de la alternativa de diseño que se estime más armónica con los objetivos ambientales definidos por la Ilustre Municipalidad de Timaukel.

Entonces, dicho criterio, va a ser un elemento que permitirá tomar la decisión al momento de evaluar las alternativas, siendo así un requisito o condicionante del desarrollo sustentable a cumplir por el plan. A continuación se presentan algunos ejemplos:

- Reutilización de espacios baldíos
- Estructura de barrios
- Accesibilidad de áreas verdes y zonas de esparcimiento
- Diversidad de proyectos inmobiliarios
- Integración de espacios suburbanos

Por último, debe evidenciarse una coherencia interna entre los objetivos de planificación del Plan Seccional de Timaukel con el Criterio de Desarrollo Sustentable y con los objetivos ambientales.

- Los objetivos ambientales propuestos son los siguientes:

“Proteger las unidades de bosque nativo identificadas en el territorio, con su integración al Plan seccional como áreas verdes”.

“Proteger las unidades con presencia de turba con su integración al plan como áreas verdes”.

Respecto estos se sugiere revisarlos de acuerdo al análisis que entregue el Diagnóstico Ambiental Estratégico, la definición de los objetivos de planificación y la formulación del Criterio de Desarrollo Sustentable, para contar con una coherencia interna en la elaboración del plan.

Para lo anterior, considerar que se entenderá por objetivo ambiental a la meta o metas de carácter ambiental que busca alcanzar el Plan Regulador Comunal. Deben dar cuenta del territorio al cual pertenece, y no definir objetivos genéricos y/o generales. Asimismo, debe existir una coherencia interna entre estos y los objetivos del plan.

b) Respecto de los órganos de administración del estado convocados para el proceso de Evaluación Ambiental Estratégica.

- Cabe destacar que en el procedimiento de EAE al plan, es importante considerar la coordinación y consulta con los Órganos de la Administración del Estado (OAE) de manera temprana, para que en la formulación del plan la EAE se aplique adecuadamente. Se recomienda convocar a la totalidad de los OAE que conforman el Consejo de Ministros para la Sustentabilidad¹ y aquellos con competencia en las

¹ El Consejo de Ministros para la Sustentabilidad está compuesto por los Ministerios de: Medio Ambiente; Agricultura; Hacienda; Salud; Economía, Fomento y Turismo; Energía; Obras Públicas; Vivienda y Urbanismo; Transportes y Telecomunicaciones; Minería y Desarrollo Social.

materias objeto de la modificación de manera de recoger sus aportes durante el proceso de elaboración del Plan.

En este sentido, se señala que el Ministerio del Medio Ambiente, a través de su Seremi, además de ser parte de los OAE, tiene el rol de apoyar y colaborar con el órgano responsable en el proceso de aplicación de EAE, en este caso la Municipalidad de Timaukel.

- En otro contexto, se sugiere Incorporar los resultados de la coordinación y consulta con los Órganos de la Administración del Estado (OAE) participantes en la elaboración del plan y los resultados del proceso de participación ciudadana, considerando los siguientes aspectos: forma en que fueron coordinados y consultados; cuáles fueron los elementos y/o antecedentes aportados al proceso de toma de decisión y cuáles son los argumentos para ser incorporados o desestimados en el proceso de elaboración del plan.

2. Contenidos del Informe Ambiental

El proceso de Evaluación Ambiental Estratégica se materializa en el Plan y en un documento denominado Informe Ambiental, en el cual se indica para cada contenido, lo que se desarrolló como aplicación de EAE al instrumento de planificación señalado.

Este informe debe ser remitido por la Ilustre Municipalidad de Timaukel a la respectiva Secretaria Ministerial del Medio Ambiente junto con el Anteproyecto de plan para su evaluación técnica.

Respecto de los contenidos del informe ambiental, se considera que al menos deben ser los siguientes:

- a) Un índice y un resumen ejecutivo de los contenidos del informe ambiental.
- b) Una descripción clara y detallada de la problemática o necesidad que presenta la comuna de Timaukel para actualizar el plan. Además, incluir la identificación y descripción de los objetivos del plan.
- c) Una descripción del ámbito de aplicación del plan (contexto territorial).
- d) La identificación y descripción de los criterios de desarrollo sustentable considerados en el diseño del plan, estableciendo la relación con los objetivos de planificación.
- e) La identificación y descripción de los objetivos ambientales del plan, especificando cuáles son sus alcances.
- f) Diagnóstico ambiental estratégico, que incorpore un análisis integrado del sistema territorial identificando los problemas ambientales y/o los factores críticos existentes en la comuna de Timaukel y los que pudiera generar la implementación del plan, además considerar los potenciales conflictos socio ambientales que pudiera enfrentar el proceso de elaboración del plan y su posterior implementación.

Junto a lo anterior incorporar, los antecedentes que permitan conocer en detalle las alternativas de plan y su evaluación en función de los efectos ambientales que pueden detonar, todo lo cual se debe analizar a la luz del criterio de desarrollo sustentable y de los objetivos ambientales propuestos.

- g) Incorporar criterios e indicadores de seguimiento que controlen la eficacia del plan, los que deben permitir evaluar los resultados de la implementación del plan. Junto con

ello, incorporar los criterios e indicadores de rediseño del plan, que permitan evaluar la necesidad de modificar o reformular el plan.

- h) Incorporar los estudios y/o instrumentos utilizados en la elaboración del plan, señalando cuáles fueron los contenidos o antecedentes considerados en el plan.
- i) Incorporar los resultados de la coordinación y consulta con los Órganos de la Administración del Estado (OAE) participantes en la elaboración del plan y los resultados del proceso de participación ciudadana, considerando los siguientes aspectos: forma en que fueron coordinados y consultados; cuáles fueron los elementos y/o antecedentes aportados al proceso de toma de decisión y cuáles son los argumentos para ser incorporados o desestimados en el proceso de elaboración del plan.

Finalmente, se informa que el profesional de la Secretaría Regional Ministerial del Medio Ambiente de la Región de Magallanes y Antártica Chilena que estará apoyando la aplicación de EAE es el Sr. Pablo Ojeda Vidal, cuyo correo electrónico es pojeda@mma.gob.cl.

Sin otro particular, saluda atentamente a usted,



CISALDIO CASICCIA SALGADO
SECRETARIO REGIONAL MINISTERIAL DEL MEDIO AMBIENTE
REGIÓN DE MAGALLANES Y LA ANTÁRTICA CHILENA

CCS/POV

DISTRIBUCION:

- Destinatario.
- Archivo SEREMI del Medio Ambiente, Región de Magallanes y Antártica Chilena.



ILUSTRE MUNICIPALIDAD
DE TIMAUKEI



Listado de Asistencia

Reunión Servicios Públicos en el Marco de la Evaluación ambiental Estratégica del Plan Seccional de Timaukel

Fecha: 02.10.2014

Hora:

Lugar:

Nº Id.	Nombre	Profesión / Ocupación	Organización a la que pertenece	Email / Teléfono de contacto	Firma
1	Dick L. Aparicio	JEFE INVESTIGACIONES	SECRETARÍA MUNICIPAL	elatorne@timaukel.cl	[Firma]
2	Florencia Christie	Arquitecta	SECRETARÍA MUNICIPAL	flchristie@timaukel.cl	[Firma]
3	Mario Carrasco	Ing. Civil	DOH	mario.carrasco@corp.gov.cl	[Firma]
4	IVONNE AREYLA	ARQUITECTA	MUNICIPIO DE TIMAUKEI	ivonne.areyla@timaukel.cl	[Firma]
5	Juan Ivanovic	Ing. Agrónomo	OPAF	juan.ivanovic@opaf.cl	[Firma]
6	Pablo Tabae N	Geógrafo	REP. DE PLAN. URB. Y TERR. DE TIMAUKEI	pablo.tabae@rep.gov.cl	[Firma]
7	FDO MURRAY	MMA	LABORATORIO DE INVESTIGACIONES	fimurray@mma.gov.cl	[Firma]
8	Arturo Sarmiento	MUJERES	M. MUNICIPAL	arturo.sarmiento@timaukel.cl	[Firma]
9	Alfonso Jarama	Asesor Social	Asesor Social	alfonso.jarama@timaukel.cl	[Firma]
10	Karina Leiva	Asesor Social	Asesor Social	karina.leiva@timaukel.cl	[Firma]
11	Carla Maved	Directora Social	MUNICIPIO DE TIMAUKEI	carla.maved@timaukel.cl	[Firma]
12	Carolina Leiva	Asesor Social	Asesor Social	carolina.leiva@timaukel.cl	[Firma]
13	Marta Mardones	Asesor Social	MUNICIPIO DE TIMAUKEI	marta.mardones@timaukel.cl	[Firma]
14	Silvanto Cortés	Asesor Social	MUNICIPIO DE TIMAUKEI	silvanto.cortes@timaukel.cl	[Firma]
15	Marela Clara Jarama	Asesor Social	MUNICIPIO DE TIMAUKEI	marela.clara@timaukel.cl	[Firma]

350_Plan Seccional Timaukel

OCTUBRE 2014