



LTA – Lesão cutânea localizada em estágio inicial, com característica de placa infiltrativa (observar nesta fase ausência de ulceração).



LTA – Lesão cutânea localizada, ulcerada franca com bordas elevadas infiltradas com hiperemia ao seu redor – Estágio inicial da ulceração.



LTA – Lesão ulcerada franca, única, pequena, com bordas elevadas, infiltrada com hiperemia ao seu redor e fundo granuloso.



LTA – Lesão ulcerada franca, única, arredondada, com bordas elevadas, infiltradas e fundo granuloso.



LTA – Lesão em placa infiltrativa com bordas crostosa com áreas satélites de aspecto nódulo infiltrativo.



LTA – Lesão em placa infiltrativa, com descamação central e hiperpigmentação ao redor.



LTA – Lesão cutânea múltipla, ulceradas, pequenas, com bordas elevadas, infiltradas e fundo granuloso.



LTA – Lesão cutânea múltipla, ulceradas, com bordas elevadas, infiltradas e fundo granuloso com crosta a nível central.



LTA – Lesão com aspecto framboesóide, localizada na pele do nariz, sem comprometimento da mucosa nasal.



LTA – Lesão cutânea com aspecto ectimóide, localizada no punho. Notar hiperemia e infiltração nas bordas.



LTA – Forma cutânea disseminada com acometimento facial, apresentando múltiplas lesões ulceradas com envolvimento de pálpebra.



LTA – Forma cutânea disseminada – Lesões em placa infiltrada extensa com crostas no local, algumas áreas com aspectos impetigóide e nódulo infiltrativo.



LTA – Forma cutânea disseminada: múltiplas lesões papulares, algumas com ulceração superficial.



LTA – Forma cutânea disseminada: Lesões cutâneas com aspecto verrucóide, bordas infiltradas, com pequenas lesões nódulo-crostosas satélites e em outras áreas da face.



LTA – Forma cutânea disseminada – Lesão na face posterior do tronco, de aspecto nódulo verrucóide, com infiltração local e descamação.



LTA – Forma cutânea disseminada – Polimorfismo lesional (lesões nódulo infiltrativa, impetigóide, ulceradas pequenas) distribuídas na face posterior do tronco.



LTA – Forma cutânea disseminada: Lesões primárias ulceradas, com bordas elevadas e fundo granuloso.



LTA – Forma cutânea disseminada – Paciente com acometimento mucoso, envolvendo nariz e mucosa oral. Observar lesão na língua, que raramente é acometida na forma clínica da leishmaniose mucosa.

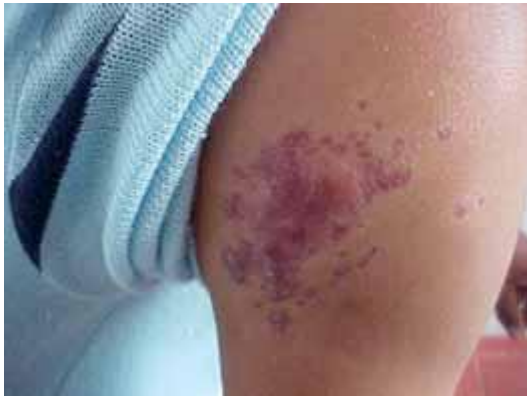

LTA – Forma recidiva cútis –
Lesão apresentando
cicatrização central com
bordas infiltradas em
algumas áreas e lesões
satélites ao redor.



LTA – Forma recidiva cútis –
Lesão com cicatriz central,
bordas infiltradas, lesões
satélites com algumas crostas
localizadas.



LTA – Forma recidiva cútis –
Lesões com cicatrizes
centrais, bordas infiltradas,
lesões satélites com algumas
crostas localizadas.





LTA – Forma cutânea difusa –
Lesão infiltrada com áreas
descamativas na orelha
(Tempo de doença 12 anos).



LTA – Forma cutânea difusa –
Polimorfismo lesional
(lesões em placa infiltrada,
com exulceração, tubérculos
em face, orelha e membro
superior. Tempo de doença 3
anos).



LTA – Forma cutânea difusa
– Polimorfismo lesional
(lesões em placa infiltrada,
exulceração, tubérculos,
nódulos deformidades nas
extremidades. Tempo
de doença 11 anos).



LTA – Forma cutânea difusa – Lesões infiltradas com exulcerações em bordas (orelhas, nariz e lábio superior. Tempo de doença 12 anos).



LTA – Forma cutânea difusa – Lesão vegetante extensa no nariz e nódulo infiltrativo na face. (Tempo de doença 8 anos).



LTA – Forma mucosa contígua – Apresenta lesões úlcero-crostosa, com áreas de infiltração e edema inflamatório gigante no nariz e lábio.



LTA – Forma mucosa tardia –
Edema nasal com infiltração
em asa e base do nariz.



LTA – Forma mucosa tardia –
Edema nasal com ulceração
na parte anterior do septo,
apresentando bordas
infiltradas e hiperemia local.



LTA – Forma mucosa tardia –
Lesão ulcerada do palato
mole, com bordas infiltradas
recoberta por exsudato.

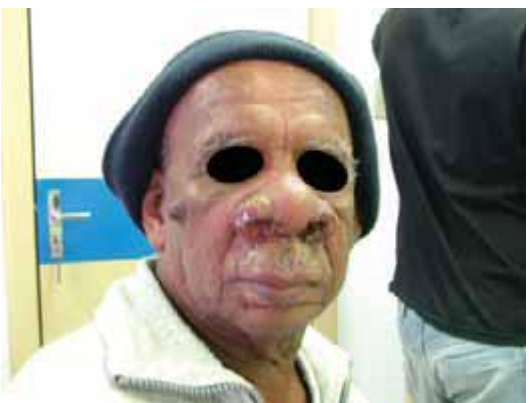

LTA – Forma mucosa tardia –
Edema nasal com áreas de
ulceração – crostas no local e
edema no lábio superior.



LTA – Forma mucosa indeterminada – Lesões ulceradas em palato mole e lábio superior com áreas de infiltração local (hiperemias bordas).



LTA – Forma mucosa indeterminada – Edema nasal com desabamento do mesmo. Destruição do septo nasal.



LTA – Forma mucosa concomitante - Lesões ulceradas em palato, infiltração do lábio e lesão ulcerada em asa do nariz esquerdo.



LTA – Forma mucosa concomitante

- Lesão de mucosa nasal com ulceração das asas do nariz e diversas lesões nódulo infiltrativas, algumas com crostas na face.



LTA – Forma mucosa primária – Lesão úlcero-crostosa no lábio inferior, com infiltração local.



LTA – Forma mucosa primária – Lesões ulceradas francas, com bordas elevadas, infiltradas fundo granuloso, localizadas no pênis e bolsa escrotal.



LTA – Forma mucosa contígua – Lesão em placa infiltrativa na face acometendo o nariz.

Diagnóstico Diferencial

O diagnóstico diferencial com outras doenças sempre deve ser considerado, principalmente com: sífilis, hanseníase, tuberculose, micobacterioses atípicas, paracoccidioidomicose, histoplasmose, lobomicose, esporotricose, romoblastomicose, piodermites, rinoscleroma, granuloma facial de linha media, sarcoidose, lupus eritematoso discóide, psoríase, infiltrado linfocítico de Jessner, vasculites, úlceras de estase venosa, úlceras decorrentes da anemia falciforme, picadas de insetos, granuloma por corpo estranho, ceratoacantoma, carcinoma basocelular, carcinoma espinocelular, histiocitoma, linfoma cutâneo, outros tumores, etc.



Granuloma de piscina
causado por
micobactérias atípicas.



Carbunculose – Lesão
tuberosa.



Lesões ectmatóides
causadas por bactérias
(estafilococos,
estreptococos).



Úlcera traumática.
Notar os bordos rentes
à pele normal.



Tuberculose Cutânea – presença de lesões ulceradas com crostas e secreção purulenta.



Cromomicose – lesão verrucovegetante em membro inferior.



Hanseníase virchowiana. Lesões pápulo-túbero-nodulares infiltrativas em toda a face e orelhas, associadas à madarose.



Edema com características inflamatórias no pavilhão auricular (*Pseudomonas aeruginosas*).



Cromomicose – Lesões verrugo-vegetantes no membro inferior (perna e pé). Notar edema gigante no membro inferior.



Cromoblastomicose – Lesões em aspecto verrugo-vegetante disseminado no membro inferior – infiltração no local e edema local.