

**Plan de Profesionalización de la ASF
Programa Institucional 2014**

Ley de Coordinación Fiscal

Unidad General de Administración

Instituto de Capacitación y Desarrollo en Fiscalización Superior

Julio 2014

Contenido	Pag.
Introducción.....	3
Objetivo del Curso.....	4
Ley de Coordinación Fiscal.....	5
Entorno general.....	5
Marco Normativo.....	10
Constitución Política de los Estados Unidos Mexicanos.....	10
Ley Federal de Presupuesto y Responsabilidad Hacendaria.....	12
Ley de Coordinación Fiscal.....	15
Presupuesto de Egresos de la Federación 2014.....	18
Acuerdo de distribución de recursos de ramo 28 y 33.....	23
Ley de Fiscalización y Rendición de Cuentas de la Federación.....	24
Ley de Coordinación Fiscal.....	26
Anexos.....	32
Ley de coordinación fiscal.....	32
INFORME sobre la recaudación federal participable y las participaciones federales,.....	77
Bibliografía.....	85
Glosario.....	88

Introducción

Bienvenido al presente manual, denominado “**Ley de Coordinación Fiscal**”, el cual está diseñado para el desarrollo de las competencias, en los participantes, con referente en los recursos federales transferidos.

El Estado a través de los instrumentos de captación de los ingresos públicos, determina la suficiencia presupuestaria para soportar los gastos públicos que incentiven a la actividad económica y social del país.

La transferencia de los Recursos Federales a los estados y municipios, es un elemento importante del gasto público, del Federalismo Fiscal Mexicano, para asegurar niveles de equidad distributiva.

Importante dentro de esas transferencias son:

- Las participaciones
- Las aportaciones
- Los convenios
- Financiamientos
- Otros

Revisar y fiscalizar que el gasto público, sea utilizado para los fines para los cuales fue creado, es una actividad que realiza la Auditoría Superior de Fiscalización y los Órganos Superiores de Fiscalización de los Estados.

En este documento, se analizan: el contexto general, las disposiciones legales y los procedimientos a revisar y fiscalizar de las transferencias de recursos federales a estados y municipios.

Objetivo del Curso

El servidor público identificará los elementos básicos de los mecanismos mediante los cuales se transfieren los recursos federales a las entidades federativas y municipios, contemplados en la Ley de Coordinación Fiscal.

Ley de Coordinación Fiscal.

Entorno general

Las finanzas públicas en México, comprenden al conjunto de operaciones y actividades que realizan las diferentes entidades que conforman el Sector Público para la captación, administración y aplicación de los recursos financieros.

Los órganos del Estado mexicano (la federación, las entidades federativas y municipios) mediante el mecanismo ingreso–gasto, buscan cumplir con los objetivos establecidos en el marco constitucional, actuando a través de los sectores gobierno y paraestatal, para incidir en el conjunto de la economía.

El Estado a través de los instrumentos de captación de los ingresos públicos (impuestos, derechos, productos, aprovechamientos, empréstitos, colocación de valores) define la utilización de esos recursos (gastos, subsidios, transferencias, amortizaciones), y de los efectos que éstos tienen en la actividad económica y social del país.



Los principales instrumentos de las finanzas públicas son:

- Los ingresos públicos;
- El gasto público;
- El endeudamiento interno y externo del Estado y
- Los precios y tarifas de los bienes y servicios producidos por el sector paraestatal.

La Constitución Política de los Estados Unidos Mexicanos, aporta el marco básico para el desarrollo de la función financiera del Estado. La ley de Ingresos y el Presupuesto de Egresos, de la Federación, determinan la política económica para cada ejercicio fiscal y los resultados son presentados en la Cuenta Pública del ejercicio correspondiente.

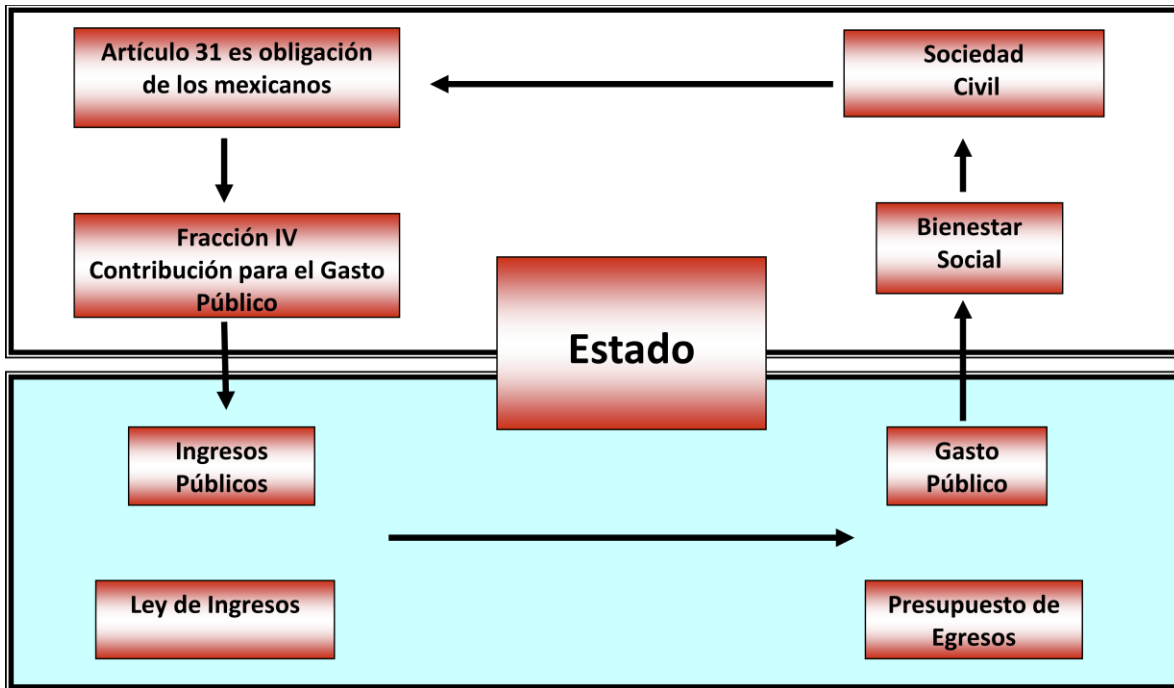

La obtención de recursos financieros, es la actividad del Estado, que integra al conjunto de acciones que se realizan desde: la expedición de la ley de ingresos; la aplicación de las funciones de recaudación, fiscalización y cobranza; la obtención de recursos establecidos en los convenios de coordinación fiscal y hacendaria; y el financiamiento a través de intermediarios bancarios y no bancarios.

Existen diversas formas mediante las cuales el Estado puede allegarse de recursos económicos para cumplir con las funciones que tiene encomendadas, entre las cuales, de acuerdo a su importancia, se pueden mencionar las siguientes:

- Precio Público
- Emisión de Moneda

- Empréstito Público
- Recursos Tributarios

Precio público. Este es aquél que percibe el Estado por concepto del provecho que se obtiene de determinadas empresas de su propiedad, donde la utilidad obtenida es destinada a sufragar el gasto público.

Emisión de moneda. Este tiene como finalidad primordial y dentro de lo posible, proveer a la economía del país de moneda nacional, estableciendo como objetivo principal la procuración de la estabilidad de su poder adquisitivo.

Empréstito público. Es entonces cuando el Estado solicita la intervención de terceros (del interior, como del exterior del país), a fin de que, por medio de instrumentos de tipo crediticio otorgados por éstos, pueda estar en posibilidad de sufragar el gasto público.

Por último, encontramos a **los recursos tributarios** (y no tributarios), como fuente de las Finanzas Públicas, los cuales son aquellos ingresos provenientes de contribuciones.

Ingresos federales, estatales y municipales

Cada ámbito de gobierno tiene derecho a percibir los ingresos, que en base al artículo 24 constitucional, se determine la competencia federal o local.

Impuestos Federales	Impuestos Estatales	Impuestos Municipales
<ul style="list-style-type: none">• ISR• IVA• IETU• IEPS• ISTUV• ISAN• Comercio Exterior	<ul style="list-style-type: none">• Ingresos-Nóminas• ISTUV• Compra-Venta Autos Usados• Loterías, Juegos	<ul style="list-style-type: none">• Predial• Traslación dominio• Loterías, Juegos• Serv. Hospedaje

En nuestro país, el sistema nacional de coordinación fiscal, armoniza las relaciones fiscales entre la Federación, las Entidades Federativas, los Municipios y el Distrito Federal.

El esquema de coordinación hacendaria, tiene por objeto el fortalecimiento económico de la Federación, los Estados y los Municipios, así como la eficiente provisión de servicios y el logro de un desarrollo regional justo y equilibrado, mediante la redistribución de competencias entre los tres niveles de gobierno y la descentralización y federalización de funciones para una adecuada distribución de ingresos, facultades de recaudación y responsabilidades de gasto.

La asignación de atribuciones y responsabilidades conlleva también, el mejoramiento de la colaboración administrativa entre las tres instancias de gobierno, a efecto de aprovechar sus ventajas comparativas para realizar las tareas de fiscalización.

La federación administra:

- **Impuesto Sobre la Renta**
- **Impuesto al Valor Agregado**
- **Impuesto Especial sobre Producción y Servicios**
- **Impuesto Sobre Tenencia Única Vehicular (federal)**
- **Impuesto Sobre Automóviles Nuevos**
- **Impuesto Especial a Tasa Única**
- **Comercio Exterior**

Los estados administran:

- **Ingresos sobre Nóminas**
- **Impuesto Sobre Tenencia Única Vehicular (local)**
- **Compra-Venta Autos Usados**
- **Loterías, Juegos**
- **Etc.**

Los municipios administran:

- Impuesto predial
- Impuesto sobre traslado de dominio
- Loterías, Juegos
- Impuesto a los servicios de Hospedaje
- Etc.

Clasificación de los ingresos

Los ingresos del sector público se pueden clasificar, en el esquema utilizado por el gobierno federal (Véase Figura No. 1).

Figura No. 1 Clasificación de los Ingresos del Sector Público

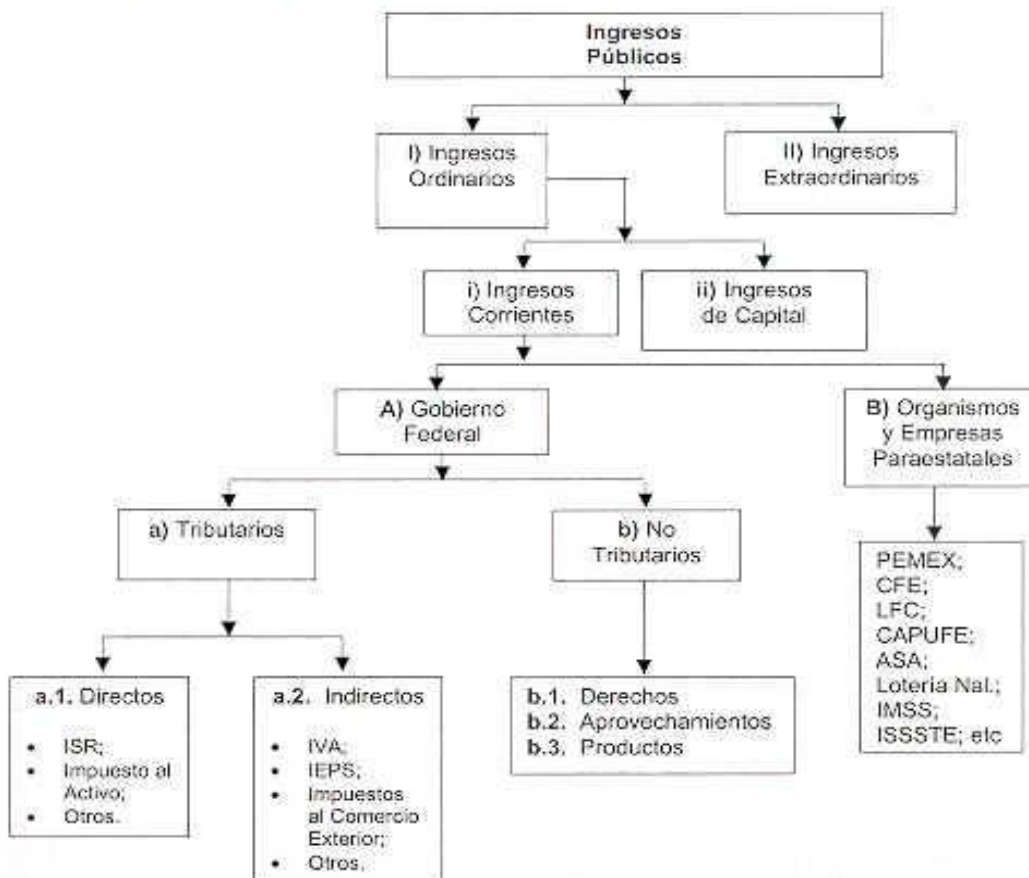

Fuente: Elaborado por la División de Economía y Comercio. SIA. SIID.

Marco Normativo

Las disposiciones legales que fundamentan la función de obtención y destino de recursos públicos, están contenidas en diferentes disposiciones en los ámbitos Federal, Estatal y Municipal.

Constitución Política de los Estados Unidos Mexicanos ¹

La Constitución aporta el marco básico para el desarrollo de la función financiera del Estado. La ley de Ingresos y el Presupuesto de Egresos, de la Federación, determinan la política económica para cada ejercicio fiscal y los resultados son presentados en la Cuenta Pública del ejercicio correspondiente.

Artículo	Disposición
6	<p>La manifestación de las ideas no será objeto de ninguna inquisición judicial o administrativa, sino en el caso de que ataque a la moral, la vida privada o los derechos de terceros, provoque algún delito, o perturbe el orden público; el derecho de réplica será ejercido en los términos dispuestos por la ley. El derecho a la información será garantizado por el Estado.</p> <p>Toda persona tiene derecho al libre acceso a información plural y oportuna, así como a buscar, recibir y difundir información e ideas de toda índole por cualquier medio de expresión.</p> <p>El Estado garantizará el derecho de acceso a las tecnologías de la información y comunicación, así como a los servicios de radiodifusión y telecomunicaciones, incluido el de banda ancha e internet. Para tales efectos, el Estado establecerá condiciones de competencia efectiva en la prestación de dichos servicios.</p> <p>Para efectos de lo dispuesto en el presente artículo se observará lo siguiente:</p> <p>A. Para el ejercicio del derecho de acceso a la información, la Federación, los Estados y el Distrito Federal, en el ámbito de sus respectivas competencias, se regirán por los siguientes principios y bases:</p> <p>I. Toda la información en posesión de cualquier autoridad, entidad, órgano y organismo de los Poderes Ejecutivo, Legislativo y Judicial, órganos autónomos, partidos políticos, fideicomisos y fondos públicos, así como de cualquier persona física, moral o sindicato que reciba y ejerza recursos públicos o realice actos de autoridad en el ámbito federal, estatal y municipal, es pública y sólo podrá ser reservada temporalmente por razones de interés público y seguridad nacional, en los términos que fijen las leyes. En la interpretación de este derecho deberá prevalecer el principio de máxima publicidad. Los sujetos obligados deberán documentar todo acto que derive del ejercicio de sus facultades,</p>

¹ La normatividad puede consultarse en la siguiente dirección electrónica: [LEYES Federales de México](#)

	<p>competencias o funciones, la ley determinará los supuestos específicos bajo los cuales procederá la declaración de inexistencia de la información.</p> <p>VII. La inobservancia a las disposiciones en materia de acceso a la información pública será sancionada en los términos que dispongan las leyes.</p>
26	<p>A. El Estado organizará un sistema de planeación democrática del desarrollo nacional que imprima solidez, dinamismo, competitividad, permanencia y equidad al crecimiento de la economía para la independencia y la democratización política, social y cultural de la nación.</p> <p>Párrafo reformado DOF 05-06-2013</p> <p>B. El Estado contará con un Sistema Nacional de Información Estadística y Geográfica cuyos datos serán considerados oficiales. Para la Federación, estados, Distrito Federal y municipios, los datos contenidos en el Sistema serán de uso obligatorio en los términos que establezca la ley.</p> <p>C. El Estado contará con un Consejo Nacional de Evaluación de la Política de Desarrollo Social, que será un órgano autónomo, con personalidad jurídica y patrimonio propios, a cargo de la medición de la pobreza y de la evaluación de los programas, objetivos, metas y acciones de la política de desarrollo social, así como de emitir recomendaciones en los términos que disponga la ley, la cual establecerá las formas de coordinación del órgano con las autoridades federales, locales y municipales para el ejercicio de sus funciones.</p>
31	<p>Artículo 31. Son obligaciones de los mexicanos:</p> <p>IV. Contribuir para los gastos públicos, así de la Federación, como del Distrito Federal o del Estado y Municipio en que residan, de la manera proporcional y equitativa que dispongan las leyes.</p>
73	<p>El Congreso tiene facultad:</p> <p>XXVIII. Para expedir leyes en materia de contabilidad gubernamental que regirán la contabilidad pública y la presentación homogénea de información financiera, de ingresos y egresos, así como patrimonial, para la Federación, los estados, los municipios, el Distrito Federal y los órganos político-administrativos de sus demarcaciones territoriales, a fin de garantizar su armonización a nivel nacional;</p>
74	<p>Son facultades exclusivas de la cámara de diputados:</p> <p>VI. Revisar la Cuenta Pública del año anterior, con el objeto de evaluar los resultados de la gestión financiera, comprobar si se ha ajustado a los criterios señalados por el Presupuesto y verificar el cumplimiento de los objetivos contenidos en los programas.</p>
Artículo 134	<p>Los recursos económicos de que dispongan la Federación, los estados, los municipios, el Distrito Federal y los órganos político-administrativos de sus demarcaciones territoriales, se administrarán con eficiencia, eficacia, economía, transparencia y honradez para satisfacer los objetivos a los que estén destinados.</p>

Ley Federal de Presupuesto y Responsabilidad Hacendaria

Artículo	Disposición
<p>TÍTULO PRIMERO</p> <p>Disposiciones Generales</p> <p>CAPÍTULO I</p> <p>Objeto y Definiciones de la Ley, Reglas Generales y Ejecutores del Gasto</p> <p>Artículo 1</p>	<p>La presente Ley es de orden público, y tiene por objeto reglamentar los artículos 74 fracción IV, 75, 126, 127 y 134 de la Constitución Política de los Estados Unidos Mexicanos, en materia de programación, presupuestación, aprobación, ejercicio, control y evaluación de los ingresos y egresos públicos federales.</p> <p>Los sujetos obligados a cumplir las disposiciones de esta Ley deberán observar que la administración de los recursos públicos federales se realice con base en criterios de legalidad, honestidad, eficiencia, eficacia, economía, racionalidad, austeridad, transparencia, control, rendición de cuentas y equidad de género.</p> <p>La Auditoría fiscalizará el estricto cumplimiento de las disposiciones de esta Ley por parte de los sujetos obligados, conforme a las atribuciones que le confieren la Constitución Política de los Estados Unidos Mexicanos y la Ley de Fiscalización Superior de la Federación.</p>
<p>Artículo 34</p>	<p>Para la programación de los recursos destinados a programas y proyectos de inversión, las dependencias y entidades deberán observar el siguiente procedimiento, sujetándose a lo establecido en el Reglamento:</p> <p>I. Contar con un mecanismo de planeación de las inversiones, ...</p> <p>IV. Los programas y proyectos registrados en la cartera de inversión serán analizados por la Comisión Intersecretarial de Gasto Financiamiento, la cual determinará la prelación para su inclusión en el proyecto de Presupuesto de Egresos, así como el orden de su ejecución, para establecer un orden de los programas y proyectos de inversión en su conjunto y maximizar el impacto que puedan tener para incrementar el beneficio social, observando principalmente los criterios siguientes:</p> <p>a) Rentabilidad socioeconómica;</p> <p>b) Reducción de la pobreza extrema;</p> <p>c) Desarrollo Regional, y</p> <p>d) Concurrencia con otros programas y proyectos de inversión.</p>
<p>Artículo 45</p>	<p>Los responsables de la administración en los ejecutores de gasto serán responsables de la administración por resultados; para ello deberán cumplir con oportunidad y eficiencia las metas y objetivos previstos en sus respectivos programas, conforme a lo dispuesto en esta Ley y las demás disposiciones generales aplicables.</p>
<p>Artículo 57</p>	<p>Los ejecutores de gasto deberán sujetarse a los montos autorizados en el Presupuesto de Egresos para sus respectivos ramos, programas y flujos de efectivo, salvo que se realicen adecuaciones presupuestarias ...</p>
<p>TÍTULO CUARTO</p>	<p>Las dependencias y entidades con cargo a sus presupuestos y por medio de convenios de coordinación</p>

<p>Del Gasto Federal en las Entidades Federativas</p> <p>De los recursos transferidos a las entidades federativas</p> <p>Artículo 82</p>	<p>que serán públicos, podrán transferir recursos presupuestarios a las entidades federativas con el propósito de descentralizar o reasignar la ejecución de funciones, programas o proyectos federales y, en su caso, recursos humanos y materiales.</p> <p>En la suscripción de convenios se observará lo siguiente:</p> <p>III. Establecer los plazos y calendarios de entrega de los recursos que garanticen la aplicación oportuna de los mismos, de acuerdo con el Presupuesto de Egresos aprobado y atendiendo los requerimientos de las entidades federativas. La ministración de los recursos deberá ser oportuna y respetar dichos calendarios;</p> <p>IV. Evitar comprometer recursos que excedan la capacidad financiera de los gobiernos de las entidades federativas;</p> <p>IX. En el caso que involucren recursos públicos federales que no pierden su naturaleza por ser transferidos, éstos deberán depositarse en cuentas bancarias específicas que permitan su identificación para efectos de comprobación de su ejercicio y fiscalización, en los términos de las disposiciones generales aplicables;</p> <p>XI. De los recursos federales que se transfieran a las entidades federativas mediante convenios de reasignación y aquéllos mediante los cuales los recursos no pierdan el carácter de federal, se destinará un monto equivalente al uno al millar para la fiscalización de los mismos, en los términos de los acuerdos a que se refiere la siguiente fracción, y</p> <p>XII. La Auditoría, en los términos de la Ley de Fiscalización Superior de la Federación, deberá acordar con los órganos técnicos de fiscalización de las legislaturas de las entidades federativas, las reglas y procedimientos para fiscalizar el ejercicio de los recursos públicos federales.</p>
<p>De la Transparencia e Información sobre el ejercicio del gasto federalizado</p> <p>Artículo 85</p>	<p>Los recursos federales aprobados en el Presupuesto de Egresos para ser transferidos a las entidades federativas y, por conducto de éstas, a los municipios y las demarcaciones territoriales del Distrito Federal se sujetarán a lo siguiente:</p> <p>I. Los recursos federales que ejerzan las entidades federativas, los municipios, los órganos político-administrativos de las demarcaciones territoriales del Distrito Federal, así como sus respectivas administraciones públicas paraestatales o cualquier ente público de carácter local, serán evaluados conforme a las bases establecidas en el artículo 110 de esta Ley, con base en indicadores estratégicos y de gestión, por instancias técnicas independientes de las instituciones que ejerzan dichos recursos, observando los requisitos de información correspondientes, y</p> <p>Las entidades federativas, los municipios y las demarcaciones territoriales del Distrito Federal, publicarán los informes a que se refiere esta fracción en los órganos locales oficiales de difusión y los pondrán a disposición del público en general a través de sus respectivas páginas electrónicas de Internet o de otros medios locales de difusión, a más tardar a los 5 días hábiles posteriores a la fecha señalada en el párrafo anterior.</p>

<p>De la Evaluación Artículo 110.-</p>	<p>El Consejo Nacional de Evaluación de la Política de Desarrollo Social coordinará las evaluaciones en materia de desarrollo social en términos de lo dispuesto en la Ley General de Desarrollo Social y lo dispuesto en esta Ley.</p> <p>La evaluación del desempeño se realizará a través de la verificación del grado de cumplimiento de objetivos y metas, con base en indicadores estratégicos y de gestión que permitan conocer los resultados de la aplicación de los recursos públicos federales. Para tal efecto, las instancias públicas a cargo de la evaluación del desempeño se sujetarán a lo siguiente:</p> <p>I. Efectuarán las evaluaciones por sí mismas o a través de personas físicas y morales especializadas y con experiencia probada en la materia que corresponda evaluar, que cumplan con los requisitos de independencia, imparcialidad, transparencia y los demás que se establezcan en las disposiciones aplicables;</p> <p>II. Todas las evaluaciones se harán públicas y al menos deberán contener...</p> <p>III. Las evaluaciones podrán efectuarse respecto de las políticas públicas, los programas correspondientes y el desempeño de las instituciones encargadas de llevarlos a cabo. Para tal efecto, se establecerán los métodos de evaluación que sean necesarios, los cuales podrán utilizarse de acuerdo a las características de las evaluaciones respectivas;</p> <p>IV. Establecerán programas anuales de evaluaciones;</p> <p>V. Las evaluaciones, en la medida de lo posible, deberán incluir información desagregada por sexo relacionada con las beneficiarias y beneficiarios de los programas. Asimismo, en los casos que sea posible, las dependencias y entidades deberán presentar resultados con base en indicadores, desagregados por sexo, a fin de que se pueda medir el impacto y la incidencia de los programas de manera diferenciada entre mujeres y hombres, y</p> <p>VI. Deberán dar seguimiento a la atención de las recomendaciones que se emitan derivado de las evaluaciones correspondientes.</p> <p>Las aportaciones federales, como recursos que transfiere a las haciendas públicas de los Estados, Distrito Federal, y en su caso, de los Municipios, condicionando su gasto.</p>
--	---

Ley de Coordinación Fiscal ²

Artículo	Disposición
Capítulo I. Artículo 1º	El objeto de la Ley, coordinar el sistema fiscal de la Federación con los de los Estados, Municipios y Distrito Federal.
Artículo 2º.	Del Fondo General de Participaciones
Capítulo II	Del Sistema Nacional de Coordinación Fiscal
Capítulo III	De la Colaboración Administrativa entre las Entidades y la Federación
Capítulo IV	De los Organismos en Materia de Coordinación
Capítulo V	De los Fondos de Aportaciones Federales
Artículo 25.	<p>Con independencia de lo establecido en los capítulos I a IV de esta Ley, respecto de la participación de los Estados, Municipios y el Distrito Federal en la recaudación federal participable, se establecen las aportaciones federales, como recursos que la Federación transfiere a las haciendas públicas de los Estados, Distrito Federal, y en su caso, de los Municipios, condicionando su gasto a la consecución y cumplimiento de los objetivos que para cada tipo de aportación establece esta Ley, para los Fondos siguientes:</p> <ul style="list-style-type: none"> I. Fondo de Aportaciones para la Nómina Educativa y Gasto Operativo; II. Fondo de Aportaciones para los Servicios de Salud; III. Fondo de Aportaciones para la Infraestructura Social; IV. Fondo de Aportaciones para el Fortalecimiento de los Municipios y de las Demarcaciones Territoriales del Distrito Federal; V. Fondo de Aportaciones Múltiples. VI.- Fondo de Aportaciones para la Educación Tecnológica y de Adultos, y VII.- Fondo de Aportaciones para la Seguridad Pública de los Estados y del Distrito Federal. VIII.- Fondo de Aportaciones para el Fortalecimiento de las Entidades Federativas. <p>Dichos Fondos se integrarán, distribuirán, administrarán, ejercerán y supervisarán, de acuerdo a lo dispuesto en el presente Capítulo.</p>
Artículo 48.	<p>Los Estados y el Distrito Federal enviarán al Ejecutivo Federal, por conducto de la Secretaría de Hacienda y Crédito Público, informes sobre el ejercicio y destino de los recursos de los Fondos de Aportaciones Federales a que se refiere este Capítulo.</p> <p>Para los efectos del párrafo anterior, los Estados y el Distrito Federal reportarán tanto la información relativa a la Entidad Federativa, como aquélla de sus respectivos Municipios o Demarcaciones Territoriales para el caso del Distrito Federal, en los Fondos que correspondan, así como los resultados obtenidos; asimismo, remitirán la</p>

² La normatividad puede consultarse en la siguiente dirección electrónica, se utiliza la ley vigente: <http://www.diputados.gob.mx/LeyesBiblio/doc/31.doc>

	<p>información consolidada a más tardar a los 20 días naturales posteriores a la terminación de cada trimestre del ejercicio fiscal.</p> <p>La Secretaría de Hacienda y Crédito Público incluirá los reportes señalados en el párrafo anterior, por Entidad Federativa, en los informes trimestrales que deben entregarse al Congreso de la Unión en los términos del artículo 107, fracción I, de la Ley Federal de Presupuesto y Responsabilidad Hacendaria; asimismo, pondrá dicha información a disposición para consulta en su página electrónica de Internet, la cual deberá actualizar a más tardar en la fecha en que el Ejecutivo Federal entregue los citados informes.</p> <p>Los Estados, el Distrito Federal, los Municipios y las Demarcaciones Territoriales del Distrito Federal, publicarán los informes a que se refiere el párrafo primero de este artículo en los órganos locales oficiales de difusión y los pondrán a disposición del público en general a través de sus respectivas páginas electrónicas de Internet o de otros medios locales de difusión, a más tardar a los 5 días hábiles posteriores a la fecha señalada en el párrafo anterior.</p> <p>Las entidades federativas enterarán al ente ejecutor local del gasto, el presupuesto que le corresponda en un máximo de cinco días hábiles, una vez recibida la ministración correspondiente de cada uno de los Fondos contemplados en el Capítulo V del presente ordenamiento.</p>
Artículo 49.	<p>Las aportaciones y sus accesorios que con cargo a los Fondos a que se refiere este Capítulo reciban las entidades y, en su caso, los municipios y las demarcaciones territoriales del Distrito Federal, no serán embargables, ni los gobiernos correspondientes podrán, bajo ninguna circunstancia, gravarlas ni afectarlas en garantía o destinarse a mecanismos de fuente de pago, salvo por lo dispuesto en los artículos 50, 51 y 52 de esta Ley. Dichas aportaciones y sus accesorios, en ningún caso podrán destinarse a fines distintos a los expresamente previstos en los artículos 26, 29, 33, 37, 40, 42, 45 y 47 de esta Ley.</p> <p>Las aportaciones federales serán administradas y ejercidas por los gobiernos de las entidades federativas y, en su caso, de los municipios y las demarcaciones territoriales del Distrito Federal que las reciban, conforme a sus propias leyes, salvo en el caso de los recursos para el pago de servicios personales previsto en el Fondo de Aportaciones para la Nómina Educativa y Gasto Operativo, en el cual se observará lo dispuesto en el artículo 26 de esta Ley. En todos los casos deberán registrarlas como ingresos propios que deberán destinarse específicamente a los fines establecidos en los artículos citados en el párrafo anterior.</p> <p>Para efectos del entero de los Fondos de Aportaciones a que se refiere el artículo 25 de esta Ley, salvo por lo dispuesto en el artículo 52 de este capítulo, no procederán los anticipos a que se refiere el segundo párrafo del artículo 7o. de la misma.</p> <p>El control, la evaluación y fiscalización del manejo de los recursos federales a que se refiere este Capítulo</p>

<p>quedará a cargo de las siguientes autoridades, en las etapas que se indican:</p> <p>I.- Desde el inicio del proceso de presupuestación, en términos de la legislación presupuestaria federal y hasta la entrega de los recursos correspondientes a las Entidades Federativas, corresponderá a la Secretaría de la Función Pública;</p> <p>II.- Recibidos los recursos de los fondos de que se trate por las Entidades Federativas, los Municipios y las Demarcaciones Territoriales del Distrito Federal, hasta su erogación total, corresponderá a las autoridades de control y supervisión interna de los gobiernos locales.</p> <p>La supervisión y vigilancia no podrán implicar limitaciones ni restricciones, de cualquier índole, en la administración y ejercicio de dichos Fondos;</p> <p>III. La fiscalización de las Cuentas Públicas de las entidades, los municipios y las demarcaciones territoriales del Distrito Federal, será efectuada por el Poder Legislativo local que corresponda, por conducto de su Contaduría Mayor de Hacienda u órgano equivalente conforme a lo que establezcan sus propias leyes, a fin de verificar que las dependencias del Ejecutivo Local y, en su caso, de los municipios y las demarcaciones territoriales del Distrito Federal, respectivamente aplicaron los recursos de los fondos para los fines previstos en esta Ley;</p> <p>IV. La Auditoría Superior de la Federación de la Cámara de Diputados del Congreso de la Unión, al fiscalizar la Cuenta Pública Federal que corresponda, verificará que las dependencias del Ejecutivo Federal cumplieron con las disposiciones legales y administrativas federales y, por lo que hace a la ejecución de los recursos de los Fondos a los que se refiere este capítulo, la misma se realizará en términos del Título Tercero de la Ley de Fiscalización Superior de la Federación, y</p> <p>V. El ejercicio de los recursos a que se refiere el presente capítulo deberá sujetarse a la evaluación del desempeño a que se refiere el artículo 110 de la Ley Federal de Presupuesto y Responsabilidad Hacendaria. Los resultados del ejercicio de dichos recursos deberán ser evaluados, con base en indicadores, por instancias técnicas independientes de las instituciones que los ejerzan, designadas por las entidades, a fin de verificar el cumplimiento de los objetivos a los que se encuentran destinados los Fondos de Aportaciones Federales conforme a la presente Ley. Los resultados de las evaluaciones deberán ser informados en los términos del artículo 48 de la presente Ley.</p> <p>En el caso de los recursos para el pago de servicios personales previsto en el Fondo de Aportaciones para la Nómina Educativa y Gasto Operativo, las autoridades de control interno de los gobiernos federal y de las entidades federativas supervisarán, en el ámbito de sus respectivas competencias, el proceso de integración y</p>
--

<p>pago de la nómina del personal educativo. Asimismo, la Auditoría Superior de la Federación fiscalizará la aplicación de dichos recursos.</p> <p>Cuando las autoridades de las entidades federativas, de los municipios o de las demarcaciones territoriales del Distrito Federal, que en el ejercicio de sus atribuciones de control y supervisión conozcan que los recursos de los Fondos no han sido aplicados a los fines que por cada Fondo se señale en la Ley, deberán hacerlo del conocimiento de la Auditoría Superior de la Federación y de la Secretaría de la Función Pública en forma inmediata.</p> <p>Por su parte, cuando la entidad de fiscalización del Poder Legislativo local, detecte que los recursos de los Fondos no se han destinado a los fines establecidos en esta Ley, deberá hacerlo del conocimiento inmediato de la Auditoría Superior de la Federación de la Cámara de Diputados del Congreso de la Unión.</p> <p>Las responsabilidades administrativas, civiles y penales en que incurran los servidores públicos federales o locales por el manejo o aplicación indebidos de los recursos de los Fondos a que se refiere este Capítulo, serán determinadas y sancionadas por las autoridades federales o locales competentes, en los términos de las leyes aplicables.</p>

Presupuesto de Egresos de la Federación 2014 ³

En el artículo 2 del Presupuesto de Egresos se identifican los importes de los recursos públicos para cada ejercicio fiscal. *“El gasto neto total previsto en el presente Presupuesto de Egresos, importa la cantidad de \$4’467,225’800,000 y corresponde al total de los ingresos aprobados en la Ley de Ingresos.”*

GASTO NETO TOTAL (pesos)	
Gasto Programable	Monto
A: RAMOS AUTÓNOMOS	78,784,090,949
B: RAMOS ADMINISTRATIVOS	1,131,486,031,191
C: RAMOS GENERALES	2,113,921,809,124
D: ENTIDADES SUJETAS A CONTROL PRESUPUESTARIO DIRECTO	1,571,142,262,782
Neteo: Resta de: a) aportaciones ISSSTE del Gobierno Federal; b) subsidios y transferencias a las entidades de control directo en la Administración Pública Federal	438,175,248,012
GASTO NETO TOTAL	4,467,225,800,000

³ La normatividad puede consultarse en la siguiente dirección electrónica; [././Leys%202014/PEF%202014.doc](http://www.sefi.gob.mx/Leys%202014/PEF%202014.doc)

El artículo 8 señala disposiciones respecto a los recursos federales transferidos.

			PEF APROBADO
A: RAMOS AUTÓNOMOS			78,784,090,949
Gasto Programable			
01	Poder Legislativo		12,381,688,301
	Cámara de Senadores		3,722,428,466
	Cámara de Diputados		6,795,524,255
	Auditoría Superior de la Federación		1,863,735,580
03	Poder Judicial		50,241,566,172
	Suprema Corte de Justicia de la Nación		4,553,898,691
	Consejo de la Judicatura Federal		43,199,052,003
	Tribunal Electoral del Poder Judicial de la Federación		2,488,615,478
22	Instituto Federal Electoral		11,833,978,178
35	Comisión Nacional de los Derechos Humanos		1,416,381,046
41	Comisión Federal de Competencia Económica 1/		297,126,371
42	Instituto Nacional para la Evaluación de la Educación 1/		613,350,881
43	Instituto Federal de Telecomunicaciones 1/		2,000,000,000
RAMO: 40 INFORMACIÓN NACIONAL ESTADÍSTICA Y GEOGRÁFICA			
	Instituto Nacional de Estadística y Geografía		7,839,972,647
RAMO: 32 Tribunal Federal de Justicia Fiscal y Administrativa			
	Tribunal Federal de Justicia Fiscal y Administrativa		2,226,881,319
B: RAMOS ADMINISTRATIVOS			1,131,486,031,191
Gasto Programable			
02	Oficina de la Presidencia de la República		2,200,521,844
04	Gobernación		75,003,300,371
05	Relaciones Exteriores		7,532,481,803
06	Hacienda y Crédito Público 2/		41,882,330,182
07	Defensa Nacional		65,236,949,977
08	Agricultura, Ganadería, Desarrollo Rural, Pesca y Alimentación		82,900,445,356
09	Comunicaciones y Transportes		118,832,379,900
10	Economía		21,183,713,493
11	Educación Pública		292,548,777,245
12	Salud		130,264,761,743
13	Marina		24,602,681,183
14	Trabajo y Previsión Social		4,903,502,940
15	Desarrollo Agrario, Territorial y Urbano		26,590,502,424
16	Medio Ambiente y Recursos Naturales		66,227,588,237
17	Procuraduría General de la República		17,288,262,206
18	Energía		3,294,173,325
20	Desarrollo Social		111,211,236,932
21	Turismo		6,053,174,957
27	Función Pública		1,478,429,368
31	Tribunales Agrarios		1,035,066,143
37	Consejería Jurídica del Ejecutivo Federal		129,427,428
38	Consejo Nacional de Ciencia y Tecnología		31,086,324,134

C: RAMOS GENERALES		2,113,921,809,124
Gasto Programable		
19	Aportaciones a Seguridad Social	485,720,346,250
23	Provisiones Salariales y Económicas	122,956,689,588
25	Previsiones y Aportaciones para los Sistemas de Educación Básica, Normal, Tecnológica y de Adultos	47,093,171,409
	Previsiones para servicios personales para los servicios de educación básica en el Distrito Federal, para el Fondo de Aportaciones para la Educación Básica y Normal, y para el Fondo de Aportaciones para la Educación Tecnológica y de Adultos	14,344,243,589
	Aportaciones para los servicios de educación básica y normal en el Distrito Federal	32,748,927,820
33	Aportaciones Federales para Entidades Federativas y Municipios	545,578,452,387
	Fondo de Aportaciones para la Educación Básica y Normal	292,583,472,824
	Fondo de Aportaciones para los Servicios de Salud	72,045,188,147
	Fondo de Aportaciones para la Infraestructura Social, que se distribuye en:	57,912,914,754
	Entidades	7,019,886,006
	Municipal y de las Demarcaciones Territoriales del Distrito Federal	50,893,028,748
	Fondo de Aportaciones para el Fortalecimiento de los Municipios y de las Demarcaciones Territoriales del Distrito Federal	58,666,190,193
	Fondo de Aportaciones Múltiples, que se distribuye para erogaciones de:	18,637,270,740
	Asistencia Social	8,573,144,540
	Infraestructura Educativa	10,064,126,200
	Fondo de Aportaciones para la Educación Tecnológica y de Adultos, que se distribuye para erogaciones de:	5,757,500,650
	Educación Tecnológica	3,601,832,410
	Educación de Adultos	2,155,668,240
	Fondo de Aportaciones para la Seguridad Pública de los Estados y del Distrito Federal	7,921,641,079
	Fondo de Aportaciones para el Fortalecimiento de las Entidades Federativas	32,054,274,000
Gasto No Programable		
24	Deuda Pública	307,646,100,000
28	Participaciones a Entidades Federativas y Municipios	577,638,648,790
29	Erogaciones para las Operaciones y Programas de Saneamiento Financiero	0
30	Adeudos de Ejercicios Fiscales Anteriores	15,550,200,000
34	Erogaciones para los Programas de Apoyo a Ahorradores y Deudores de la Banca	11,738,200,700
	Obligaciones incurridas a través de los programas de apoyo a deudores	1,934,700,700
	Obligaciones surgidas de los programas de apoyo a ahorradores	9,803,500,000
D: ENTIDADES SUJETAS A CONTROL PRESUPUESTARIO DIRECTO		1,571,142,262,782
Gasto Programable		
GYN	Instituto de Seguridad y Servicios Sociales de los Trabajadores del Estado	205,458,619,771
GYR	Instituto Mexicano del Seguro Social	476,960,996,089
TOQ	Comisión Federal de Electricidad	306,065,799,227
TZZ	Petróleos Mexicanos (Consolidado)	521,676,229,238
Gasto No Programable		
	Costo Financiero, que se distribuye para erogaciones de:	60,980,618,457
TOQ	Comisión Federal de Electricidad	15,419,600,000
TZZ	Petróleos Mexicanos (Consolidado)	45,561,018,457
Neteo: Resta de: a) aportaciones ISSSTE del Gobierno Federal; b) subsidios y transferencias a las entidades de control directo en la Administración Pública Federal		438,175,248,012
GASTO NETO TOTAL		4,467,225,800,000

De los recursos del ramo 33, se consideran los montos por entidad federativa.

**PRESUPUESTO DE EGRESOS DE LA FEDERACIÓN 2014
RESUMEN POR FONDO Y ENTIDAD FEDERATIVA**

(pesos)

ENERO DE 2014

RAMO: 33 Aportaciones Federales para Entidades Federativas y Municipios									
ENTIDAD FEDERATIVA	TOTAL	FAEB	FASSA	FAIS	FORTAMUN	FAM	FASP	FAETA	FAFEF
T O T A L	545,578,452,387	292,583,472,824	72,045,188,147	57,912,914,754	58,666,190,193	18,637,270,740	7,921,641,079	5,757,500,650	32,054,274,000
Aguascalientes	6,165,495,999	3,617,102,338	1,250,514,276	234,304,846	615,476,877	69,730,452		87,955,304	290,411,906
Baja California	14,190,763,029	9,101,589,942	1,680,466,452	294,525,247	1,662,006,375	154,386,583		176,648,713	1,121,139,717
Baja California Sur	4,173,132,450	2,644,316,811	803,942,565	108,143,958	353,774,346	36,786,688		55,171,031	170,997,051
Campeche	5,963,509,039	3,343,208,511	1,208,771,699	603,181,325	432,746,171	71,889,275		84,335,723	219,376,335
Coahuila	12,419,551,901	8,161,442,975	1,400,236,653	451,698,405	1,420,100,031	133,870,570		226,680,695	625,522,572
Colima	4,265,200,811	2,416,608,100	1,082,955,239	107,460,442	343,375,106	40,938,625		63,660,918	210,202,381
Chiapas	34,404,473,306	15,508,187,257	3,365,256,521	10,079,431,808	2,515,729,231	756,685,641		283,711,608	1,895,471,240
Chihuahua	15,436,608,363	9,140,089,888	1,860,723,377	1,116,691,307	1,786,116,310	200,284,295		188,960,487	1,145,742,699
Distrito Federal	11,651,296,853		3,656,942,497	766,773,409	4,860,801,693	496,708,980			1,870,070,274
Durango	10,324,089,993	6,265,277,103	1,624,039,385	839,636,285	849,132,316	130,065,864		87,450,012	528,489,028
Guanajuato	23,295,035,912	13,873,910,298	2,450,397,384	2,153,702,926	2,809,250,583	358,447,192		295,689,435	1,353,638,114
Guerrero	25,102,429,922	13,197,282,299	3,344,702,864	5,017,759,871	1,730,285,089	431,411,486		192,965,853	1,188,022,460
Hidalgo	15,344,555,177	8,681,456,680	2,408,596,452	1,781,426,060	1,379,074,617	225,332,221		118,419,695	750,249,452
Jalisco	28,938,843,290	17,092,812,176	3,849,429,595	1,413,662,296	3,804,408,411	428,910,280		311,295,722	2,038,324,810
Estado de México	59,580,614,982	33,552,301,029	8,014,954,154	3,749,054,292	8,044,276,990	925,464,844		759,955,687	4,534,607,986
Michoacán	21,864,395,244	12,787,028,117	2,583,164,799	2,335,005,387	2,224,516,151	355,093,874		250,758,994	1,328,827,922
Morelos	8,477,400,989	5,040,478,780	1,304,957,709	528,971,827	920,936,480	128,677,068		107,466,365	445,912,760
Nayarit	6,947,760,464	4,049,579,014	1,238,162,500	528,187,866	579,544,868	74,607,437		89,103,022	388,575,757
Nuevo León	17,673,271,045	10,992,935,213	2,104,363,750	666,537,983	2,428,629,152	204,529,315		181,234,995	1,095,040,637
Oaxaca	26,747,611,769	14,371,782,133	2,926,918,236	5,650,974,098	1,944,037,392	530,919,977		119,319,330	1,203,660,603
Puebla	28,056,582,708	15,125,082,115	2,772,584,894	4,667,719,585	2,980,804,447	567,243,952		229,756,212	1,715,391,503
Querétaro	8,276,065,057	4,689,258,115	1,423,404,859	567,668,673	955,566,437	115,366,147		94,739,436	430,061,390
Quintana Roo	6,763,648,534	3,722,866,651	1,222,356,591	586,177,381	731,342,285	93,668,822		122,280,871	284,955,933
San Luis Potosí	14,119,132,826	8,363,565,995	1,561,482,111	1,876,464,371	1,327,329,600	200,018,547		133,379,693	656,892,509
Sinaloa	13,298,535,653	7,777,801,488	2,061,188,458	732,770,619	1,440,241,599	179,688,252		250,474,268	856,370,969
Sonora	12,282,222,669	7,372,436,379	1,843,757,832	476,314,888	1,401,502,379	145,906,698		250,118,931	792,185,562
Tabasco	11,832,495,792	6,624,760,964	2,026,768,062	1,134,922,668	1,146,884,108	181,205,282		155,856,015	562,098,723
Tamaulipas	15,660,677,013	9,594,628,039	2,352,278,159	755,800,973	1,700,715,177	187,572,130		205,840,577	863,841,958
Tlaxcala	6,558,749,883	3,737,683,879	1,126,798,090	532,975,065	610,807,349	93,189,215		69,339,614	387,956,671
Veraacruz	37,936,042,343	20,475,927,437	4,472,986,345	5,961,397,534	3,891,090,499	721,544,391		340,618,324	2,072,477,813
Yucatán	10,306,893,280	5,501,204,639	1,453,399,312	1,365,032,076	1,014,373,144	220,910,465		145,757,910	606,215,734
Zacatecas	9,531,598,812	5,760,868,459	1,568,687,327	828,541,303	761,314,980	112,090,002		78,555,210	421,541,531
No Distribuible Geográficamente	17,965,767,279					10,064,126,200	7,921,641,079		

El Fondo de Aportaciones para la Seguridad Pública es el único de los ocho fondos de aportaciones que no está distribuido geográficamente en el presupuesto de egresos de la federación, ya que los criterios son determinados cada año en los acuerdos del Consejo Nacional de Seguridad Pública, publicada en el Diario Oficial de la Federación por la Secretaría de Gobernación.

“Criterios de distribución, fórmulas y variables para la asignación de los recursos del fondo de aportaciones para la seguridad pública de los estados y del distrito federal del ejercicio fiscal 2014 y el resultado de su aplicación”⁴

Resultado de la Aplicación de la Fórmula de Distribución por Entidad Federativa.

Entidades Federativas	Total (Pesos)	Entidades Federativas	Total (Pesos)
Aguascalientes	127'175,711	Morelos	176'327,072
Baja California	318'943,675	Nayarit	152'681,316
Baja California Sur	158'047,914	Nuevo León	302'416,173
Campeche	130'290,666	Oaxaca	253'699,877
Coahuila	224'547,146	Puebla	303'471,697
Colima	126'289,874	Querétaro	156'582,358
Chiapas	322'970,994	Quintana Roo	170'250,838
Chihuahua	272'570,232	San Luis Potosí	224'274,214
Distrito Federal	490'121,617	Sinaloa	224'951,352
Durango	186'827,308	Sonora	309'584,406
Guanajuato	287'249,277	Tabasco	189'283,813
Guerrero	235'902,100	Tamaulipas	285'887,876
Hidalgo	202'073,285	Tlaxcala	151'192,937
Jalisco	352'740,750	Veracruz	374'646,278
México, Estado de	616'141,628	Yucatán	177'637,527
Michoacán	282'015,559	Zacatecas	134'845,609
TOTAL			7,921'641,079

⁴ Diario Oficial de la Federación 02-01-2014: [DOF - Diario Oficial de la Federación](#)

Acuerdo de distribución de recursos de ramo 28 y 33.

Mediante el Acuerdo de distribución de recursos de ramo 28 y 33 para 2014, se conoce el calendario de ministración (fechas de cada mes) de los recursos, por parte de la federación (mediante la Secretaría de Hacienda y Crédito Público) a cada ente beneficiario, en especial el artículo quinto y séptimo, señala lo correspondiente a los fondos del ramo 33 y al FASP respectivamente. ⁵

Ramo General 33 Aportaciones Federales para Entidades Federativas y Municipios Calendario de fechas de pago 2014

	FAEB	FASSA	FAIS	Fortamun-DF	FAM	FAETA	FASP	FAFEF
<i>Enero</i>	10 y 27	10 y 27	31	31	31	10 y 27	31	31
<i>Febrero</i>	10 y 21	10 y 25	28	28	28	10 y 21	26	28
<i>Marzo</i>	11 y 24	11 y 25	31	31	31	11 y 24	27	31
<i>Abril</i>	10 y 24	10 y 25	30	30	30	10 y 24	28	30
<i>Mayo</i>	9 y 26	12 y 26	30	30	30	9 y 26	27	30
<i>Junio</i>	9 y 24	10 y 25	30	30	30	9 y 24	26	30
<i>Julio</i>	4 y 25	10 y 25	31	31	31	4 y 25	28	31
<i>Agosto</i>	11 y 25	11 y 25	29	29	29	11 y 25	27	29
<i>Septiembre</i>	9 y 23	10 y 25	30	30	30	9 y 23	26	30
<i>Octubre</i>	9 y 24	10 y 27	31	31	31	9 y 24	28	31
<i>Noviembre</i>	10 y 24	10 y 25		28	28	10 y 24		28
<i>Diciembre</i>	5 y 10	9		12	12	5 y 10		12

⁵Diario oficial de la Federación 24/12/2013: [DOF - Diario Oficial de la Federación](#)

Ley de Fiscalización y Rendición de Cuentas de la Federación

Artículo	Disposición
Artículo 1	<p>Reglamentar los artículos 74, fracciones II y VI, y 79 de la Constitución.</p> <p>La fiscalización de la Cuenta Pública comprende la revisión de los ingresos, los egresos, incluyendo subsidios, transferencias y donativos, fondos, los gastos fiscales y la deuda pública; del manejo, la custodia y la aplicación de recursos públicos federales.</p> <p>La fiscalización de la Cuenta Pública tiene el objeto de evaluar los resultados de la gestión financiera de las entidades fiscalizadas; comprobar si se observó lo dispuesto en el Presupuesto, la Ley de Ingresos y demás disposiciones legales aplicables, así como la práctica de auditorías sobre el desempeño para verificar el cumplimiento de los objetivos y las metas de los programas federales, conforme a las normas y principios de posterioridad, anualidad, legalidad, definitividad, imparcialidad y confiabilidad.</p>
Artículo 8	<p>La Cuenta Pública contendrá como mínimo:</p> <ul style="list-style-type: none"> I. Información contable. II. Información Presupuestaria. III. Información programática. IV. Análisis cualitativo de los indicadores de la postura fiscal, estableciendo su vínculo con los objetivos y prioridades definidas en la materia, en el programa económico anual: V. La información a que se refieren las fracciones I a III de este artículo, organizada por dependencia y entidad.
Artículo 12	<p>La fiscalización de la Cuenta Pública tiene por objeto:</p> <ul style="list-style-type: none"> I. Evaluar los resultados de la gestión financiera: II. Comprobar si el ejercicio de la Ley de Ingresos y el Presupuesto se ha ajustado a los criterios señalados en los mismos: III. Verificar el cumplimiento de los objetivos contenidos en los programas: IV. Determinar las responsabilidades a que haya lugar y la imposición de multas y sanciones resarcitorias correspondientes en los términos de esta Ley.
Artículo 37	<p>La Auditoría Superior de la Federación fiscalizará directamente los recursos federales que administren o ejerzan las entidades federativas, los municipios</p> <p>La ASF podrá celebrar convenios con los gobiernos de las entidades federativas, legislaturas locales, la Asamblea Legislativa del Distrito Federal y las entidades de fiscalización superior, con el objeto de que colaboren con aquélla en la verificación de la aplicación correcta de los recursos federales recibidos por dichos órdenes de gobierno, conforme a los lineamientos técnicos.</p> <p>Lineamientos tendrán por objeto mejorar la fiscalización de los recursos federales, comprenderán además, la verificación del desempeño y la comprobación de la aplicación adecuada de los recursos.</p>
Artículo 38	<p>El Programa para la Fiscalización del Gasto Federalizado (PROFIS) tendrá por objeto fortalecer el alcance, profundidad, calidad y seguimiento de las revisiones realizadas por la Auditoría Superior de la Federación al</p>

	ejercicio de los recursos federales que se transfieren a las entidades federativas, a los municipios y a los órganos político-administrativos de las demarcaciones territoriales del Distrito Federal, con excepción de las participaciones federales.
--	--

Ley de Coordinación Fiscal

Los recursos emanados de la operación del Sistema Nacional de Coordinación Fiscal y de los Sistemas Estatales de Coordinación Hacendaria, están sustentados en la Ley de Coordinación Fiscal y son muy importantes para los estados y municipios. En muchos casos representan más del 90% de sus recursos.

Los estados y municipios, reciben transferencias federales (Participaciones, Aportaciones y convenios de asignación de recursos), derivados de su adhesión al *Sistema Nacional de Coordinación Fiscal* y al Sistema Estatal de Coordinación Hacendaria.

El papel de las transferencias, es

- Disminuir o eliminar los desequilibrios entre el ingreso y el gasto de un gobierno (equilibrio vertical).
- Reducir las brechas entre los montos de inversión entre entidades de un mismo orden de gobierno (equilibrio horizontal).
-

Las principales transferencias, de la federación a los estados y municipios, se realizan a través de las: participaciones, aportaciones, los excedentes de ingresos y los convenios de reasignación de recursos.

La Ley de Coordinación Fiscal establece que *los Estados que deseen adherirse al Sistema Nacional de Coordinación Fiscal para recibir las participaciones que establezca la Ley, lo harán mediante convenio que celebren con la Secretaría de Hacienda y Crédito Público, que deberá ser autorizado o aprobado por su Legislatura. También, con autorización de la Legislatura, podrán dar por terminado el convenio.*

El Sistema Nacional de Coordinación Fiscal (SNCF), es el órgano que regula las relaciones intergubernamentales entre el Gobierno Federal, las Entidades Federativas y los Municipios, en su aspecto fiscal, cuyo propósito fundamental es promover una relación equitativa y mejorar la administración tributaria en todos los órdenes de gobierno.

Los objetivos del Sistema Nacional de Coordinación Fiscal, son:

- Armonizar en el sistema tributario mediante la coordinación del sistema fiscal de la Federación con las Entidades, Municipios y el D. F.
- Establecer y distribuir las participaciones que correspondan a sus haciendas públicas en los ingresos federales.
- Fijar las reglas de colaboración administrativa entre las diversas autoridades fiscales.

- Construir los órganos en materia de coordinación fiscal y dar las bases de su organización y financiamiento.
- Apoyar al sistema de transferencias mediante los fondos de aportaciones federales.

La adhesión al Sistema Nacional de Coordinación Fiscal deberá llevarse a cabo integralmente y no sólo en relación con algunos de los ingresos de la Federación.

La Ley de coordinación fiscal, reasignó a los tres ámbitos de gobierno, diferentes facultades y potestades en la administración de impuestos, esta coordinación llevó implícita la aceptación de la dependencia financiera de las entidades federativas, respecto de la federación, a través del mecanismo de compensación a través del sistema de participaciones y aportaciones.



La distribución de los recursos intergubernamentales en México contempla tres modalidades de transferencias señaladas en la Ley de Coordinación Fiscal:

- I.- Participaciones en Ingresos Federales, Ramo 28 (Capítulo I)
- II.- Incentivos federales, Convenios de colaboración administrativa. (Capítulo III)
- III.- Fondos de Aportaciones, Ramo 33 (Capítulo V).

Las transferencias, se conforman para compensar a las entidades federativas y a los municipios, por la administración de ciertos ingresos, a los que tienen derecho y cederlos para su cobro al nivel federal (nacional). Las transferencias provienen de la Recaudación Federal Participable (RFP), que es la bolsa general de recursos que sirve de base para el cálculo de las participaciones, hacia estados y municipios.

Recaudación federal participable de abril de 2014, p/ aplicable para el cálculo de participaciones del mes de mayo de 2014.

Conceptos	Miles de pesos
Ingresos Tributarios	168,623,118
Renta	110,510,850
Valor Agregado	56,504,433
Especial sobre Producción y Servicios	2,458,120
Gasolinas y Diesel (Artículo 2o.-A. fracción I)	-6,477,142
Bebidas Alcohólicas	1,066,274
Cervezas	2,153,852
Tabacos	1,372,634
Bebidas Energetizantes	1,166
Telecomunicaciones	626,189
Bebidas saborizadas	1,700,689
Alimentos no Básicos con Alta Densidad Calórica	1,114,310
Plaguicidas	18,054
Combustibles Fósiles	882,095
Rendimientos petroleros	119,420
Importación	2,502,595
Exportación	0
Recargos y actualizaciones 1/	2,129,200
No Comprendidos 2/	-5,601,500
Derechos	35,051,829
Derecho ordinario sobre hidrocarburos	34,143,473
Derecho especial sobre hidrocarburos	225,016
Derecho adicional sobre hidrocarburos	50,228
Derecho ordinario sobre hidrocarburos para municipios 3/	592,338
Derecho especial sobre hidrocarburos para municipios 3/	3,904
Derecho adicional sobre hidrocarburos para municipios 3/	871
Derecho de Minería 1/	36,000
Recaudación Federal Participable Bruta 4/	203,674,947
Menos:	1,955,706
20% de Bebidas Alcohólicas	213,255
20% de Cervezas	430,770
8% de Tabacos	109,811
Derecho ordinario sobre hidrocarburos para municipios 3/	592,338
Derecho especial sobre hidrocarburos para municipios 3/	3,904
Derecho adicional sobre hidrocarburos para municipios 3/	871
Incentivos Económicos	579,757
Loterías, rifas, sorteos (premios) artículos 138 y 169 de la Ley del Impuesto sobre la Renta	25,000
Recaudación Federal Participable 5/	201,719,241

p/ Cifras preliminares.

Las sumas pueden no coincidir debido al redondeo.

1/ Cifras estimadas con base a información preliminar.

2/ Numeral 1.9 del artículo 1o. de la Ley de Ingresos de la Federación para el Ejercicio Fiscal de 2014: Impuestos no comprendidos en las fracciones de la Ley de Ingresos causados en ejercicios fiscales anteriores pendientes de liquidación o pago.

3/ Corresponde a la aplicación del factor de 0.0148 de la recaudación obtenida por los derechos ordinario sobre hidrocarburos, especial sobre hidrocarburos y adicional sobre hidrocarburos, para dar cumplimiento a lo establecido en el artículo 261, segundo párrafo, de la Ley Federal de Derechos.

4/ Fuente Unidad de Política de Ingresos Tributarios, de la Subsecretaría de Ingresos. SHCP.

5/ Fuente Unidad de Coordinación con Entidades Federativas.

El comportamiento y distribución de la RFP depende, principalmente, de:

- La evolución de la economía en su conjunto debido a que involucra al Impuesto Sobre la Renta (ISR), Impuesto al Valor Agregado (IVA), Impuesto Especial sobre Producción y Servicios (IEPS), otros impuestos y derechos.
- La evolución del mercado petrolero.
- La efectividad de las distintas políticas fiscales implementadas por el gobierno federal y el Congreso de la Unión.

Participaciones federales ⁶

Los recursos más importantes que reciben los estados y municipios, son los que reciben de la Federación, principalmente de **Participaciones y Aportaciones**.

Participaciones Federales.- Son recursos transferidos (Ramo 28) que reciben los Estados, Municipios y el Distrito Federal para sus Haciendas Públicas y que no tienen un destino específico de gasto, por lo que pueden ser empleados para cualquier función de gobierno.

Las Participaciones están constituidas por los siguientes rubros:

- Fondo General de Participaciones (FGP): corresponde aproximadamente al 20% de la RFP.
- Fondo de Fomento Municipal (FFM): se compone del 1% de la RFP.
- Recursos participados por concepto de impuestos asignables: Impuesto sobre Tenencia o Uso de Vehículos (ISTUV), Impuesto Sobre Automóviles Nuevos (ISAN) e Impuesto Especial sobre Producción y Servicios (IEPS).
- Fondo de Fiscalización: Corresponde al 1.25% de la RFP.
- Participaciones especiales a municipios ubicados en las fronteras internacionales o litorales: de manera adicional a los fondos antes mencionados, a los municipios ubicados en las fronteras internacionales o litorales por donde se realicen la importación o exportación de bienes y por los cuales se realice materialmente la salida de productos petroleros.
- Otros recursos participados: Bases Especiales de Tributación (BET, reguladas por el art. 3°, Fracción III, párrafo 3 de la LCF) y la Reserva de Contingencia (regulada por el Artículo 4° de la LCF)

⁶ Ley de Coordinación Fiscal.

La ley de coordinación fiscal establece que por lo menos el 20% de las participaciones que reciban de forma anualizada las entidades federativas, deberán ser destinadas a los municipios.

Aportaciones federales⁷

Las aportaciones federales del Ramo 33 para Entidades Federativas y Municipios son recursos que la Federación transfiere a las haciendas públicas de los Estados, Distrito Federal, y en su caso, de los Municipios cuyo gasto está condicionado a la consecución y cumplimiento de los objetivos que la Ley de Coordinación Fiscal dispone. La operación del Ramo 33 está elevada a mandato legal en el capítulo V de la Ley de Coordinación Fiscal, en el que se establecen las aportaciones federales para la ejecución de las actividades relacionadas con áreas prioritarias para el desarrollo nacional, como la educación básica y normal, salud, combate a la pobreza, asistencia social, infraestructura educativa, fortalecimiento de las entidades federativas y para los municipios y demarcaciones territoriales del distrito federal, seguridad pública, educación tecnológica y de adultos, y con fines específicos en los siguientes fondos:

Fondo	Dependencia Coordinadora
I Fondo de Aportaciones para la Nómina Educativa y Gasto Operativo (FONE)	Secretaría de Educación Pública;
II Fondo de Aportaciones para los Servicios de Salud (FASSA)	Secretaría de Salud;
III Fondo de Aportaciones para la Infraestructura Social (FAIS)	Secretaría de Desarrollo Social;
IV Fondo de Aportaciones para el Fortalecimiento de los Municipios y el Distrito Federal (FORTAMUNDF)	Secretaría de Hacienda y Crédito Público
V Fondo de Aportaciones Múltiples (FAM)	Secretaría de Educación Pública en cuanto al componente de infraestructura educativa, y la Secretaría de Salud por lo que se refiere al componente de asistencia social.
VI Fondo de Aportaciones para la Educación Tecnológica y de Adultos. (FAETA)	Secretaría de Educación Pública;
VII Fondo de Aportaciones para la Seguridad Pública de los Estados y del D. F. (FASP)	Secretaría de Seguridad Pública;
VIII Fondo de Aportaciones para el Fortalecimiento de las Entidades Federativas (FAFEF)	Secretaría de Hacienda y Crédito Público.

⁷ Ley de Coordinación Fiscal.

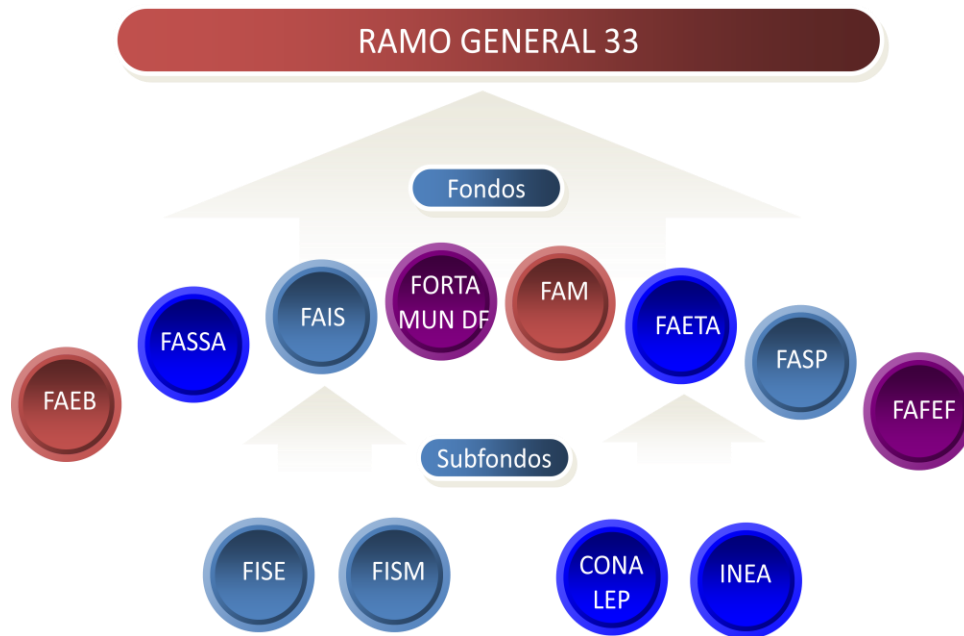

La Ley de Coordinación Fiscal también contempla transferencia de recursos, mediante: convenios de colaboración administrativa y financiamiento.

Anexos

LEY DE COORDINACIÓN FISCAL

Nueva Ley publicada en el Diario Oficial de la Federación el 27 de diciembre de 1978

TEXTO VIGENTE

Última reforma publicada DOF 09-12-2013

Notas de vigencia:

1. La adición del cuarto párrafo al artículo 9o., publicada en el DOF 09-12-2013, entrará en vigor el 1 de abril de 2014.
2. Las reformas a la fracción II del artículo 2o., y al artículo 3-B, publicadas en el DOF 09-12-2013, entrarán en vigor el 1 de enero de 2015.
3. La reforma a la fracción III, Apartado B, del artículo 33, publicada en el DOF 09-12-2013, entrará en vigor el 1 de enero de 2016.

Ley de coordinación fiscal

CAPITULO I

De las Participaciones de los Estados, Municipios y Distrito Federal en Ingresos Federales

Artículo 1o.- Esta Ley tiene por objeto coordinar el sistema fiscal de la Federación con las entidades federativas, así como con los municipios y demarcaciones territoriales, para establecer la participación que corresponda a sus haciendas públicas en los ingresos federales; distribuir entre ellos dichas participaciones; fijar reglas de colaboración administrativa entre las diversas autoridades fiscales; constituir los organismos en materia de coordinación fiscal y dar las bases de su organización y funcionamiento.

Cuando en esta Ley se utilicen los términos entidades federativas o entidades, éstos se referirán a los Estados y al Distrito Federal.

La Secretaría de Hacienda y Crédito Público celebrará convenio con las entidades que soliciten adherirse al Sistema Nacional de Coordinación Fiscal que establece esta Ley. Dichas entidades participarán en el total de los impuestos federales y en los otros ingresos que señale esta Ley mediante la distribución de los fondos que en la misma se establecen.

La información financiera que generen las entidades federativas y los municipios, relativa a la coordinación fiscal, se deberá regir por los principios de transparencia y de contabilidad gubernamental, en los términos de la Ley General de Contabilidad Gubernamental.

Artículo 2o.- El Fondo General de Participaciones se constituirá con el 20% de la recaudación federal participable que obtenga la federación en un ejercicio.

La recaudación federal participable será la que obtenga la Federación por todos sus impuestos, así como por los derechos sobre la extracción de petróleo y de minería, disminuidos con el total de las devoluciones por dichas contribuciones y excluyendo los conceptos que a continuación se relacionan:

- I. Los derechos adicionales o extraordinarios, sobre la extracción de petróleo;
- II. El impuesto sobre la renta por concepto de salarios y, en general, por la prestación de un servicio personal subordinado causado por los servidores públicos de la Federación, de las entidades federativas, de los municipios y las demarcaciones territoriales del Distrito Federal, así como de sus organismos autónomos y entidades paraestatales y paramunicipales;
- III. La recaudación total que se obtenga de los derechos a que se refieren los artículos 268, 269 y 270 de la Ley Federal de Derechos;
- IV. Los incentivos que se establezcan en los convenios de colaboración administrativa en materia fiscal federal;
- V. El impuesto sobre automóviles nuevos;
- VI. La parte de la recaudación correspondiente al impuesto especial sobre producción y servicios en que participen las entidades en los términos del artículo 3o.-A de esta Ley;
- VII. La recaudación obtenida en términos de lo previsto en los artículos 2o., fracción II, inciso B) y 2o.-A, fracción II, de la Ley del Impuesto Especial sobre Producción y Servicios;
- VIII. Las cantidades que se distribuyan a las entidades federativas de acuerdo con lo previsto en los artículos 4o.-A y 4o.-B de esta Ley, y
- IX. El excedente de los ingresos que obtenga la Federación por aplicar una tasa superior al 1% a los ingresos por la obtención de premios a que se refieren los artículos 138 y 169 de la Ley del Impuesto sobre la Renta.

Tercer Párrafo (Se deroga)

Cuarto Párrafo (Se deroga)

El Fondo General de Participaciones se distribuirá conforme a la fórmula siguiente:

$$P_{i,t} = P_{i,07} + \Delta FGP_{07,t} (0.6C1_{i,t} + 0.3C2_{i,t} + 0.1C3_{i,t})$$

$$C1_{i,t} = \frac{\frac{PIB_{i,t-1}}{PIB_{i,t-2}} n_i}{\sum_i \frac{PIB_{i,t-1}}{PIB_{i,t-2}} n_i}$$

$$C2_{i,t} = \frac{\Delta IE_{i,t} n_i}{\sum_i \Delta IE_{i,t} n_i} \quad \text{con} \quad \Delta IE_{i,t} = \frac{1}{3} \sum_{j=1}^3 \frac{IE_{i,t-j}}{IE_{i,t-j-1}}$$

$$C3_{i,t} = \frac{IE_{i,t-1} n_i}{\sum_i IE_{i,t-1} n_i}$$

Donde:

$C1_{i,t}$, $C2_{i,t}$, y $C3_{i,t}$ son los coeficientes de distribución del Fondo General de Participaciones de la entidad i en el año t en que se efectúa el cálculo.

Considerando los coeficientes $C2$ y $C3$ como incentivos recaudatorios.

$P_{i,t}$ es la participación del fondo a que se refiere este artículo, de la entidad i en el año t .

$P_{i,07}$ es la participación del fondo a que se refiere este artículo que la entidad i recibió en el año 2007.

¡Error! Marcador no definido. $FGP_{07,t}$ es el crecimiento en el Fondo General de Participaciones entre el año 2007 y el año t .

$PIB_{i,t-1}$ es la información oficial del Producto Interno Bruto del último año que hubiere dado a conocer el Instituto Nacional de Estadística y Geografía para la entidad i .

$PIB_{i,t-2}$ es la información oficial del Producto Interno Bruto del año anterior al definido en la variable anterior que hubiere dado a conocer el Instituto Nacional de Estadística y Geografía para la entidad i .

$IE_{i,t}$ es la información relativa a la recaudación de impuestos y derechos locales de la entidad i en el año t contenida en la última cuenta pública oficial y reportados en los formatos que emita la Secretaría de Hacienda y Crédito Público.

Para tal efecto, se considerarán impuestos y derechos locales todos aquéllos que se recauden a nivel estatal, así como el impuesto predial y los derechos por suministro de agua que registren un flujo de efectivo.

Las cifras reportadas en la cuenta pública oficial de los citados ingresos, que estén relacionadas con el otorgamiento de beneficios, programas, subvenciones, o subsidios, aun cuando tengan una denominación distinta en la legislación local correspondiente, y que estén dirigidos a determinado sector de la población o de la economía, no se considerarán ingresos para efectos de la determinación de coeficientes de participaciones.

En lo que corresponde a los derechos, se considerarán aquellas contribuciones establecidas en Ley por el uso o aprovechamiento de los bienes del dominio público de la entidad, así como por los servicios que presten las entidades en sus funciones de derecho público, excepto cuando se presten por organismos descentralizados u órganos desconcentrados. No obstante, se considerarán los derechos a cargo de los organismos públicos descentralizados que presten servicios exclusivos de las entidades.

La Comisión Permanente de Funcionarios Fiscales podrá aprobar otros impuestos y derechos respecto de los cuales exista información certera y verificable, atendiendo a criterios de equidad entre las entidades federativas.

¡Error! Marcador no definido. $IE_{i,t}$ es un promedio móvil de tres años de las tasas de crecimiento en la recaudación de los impuestos y derechos locales de la entidad i , referidos en la variable anterior.

n_i es la última información oficial de población que hubiere dado a conocer el Instituto Nacional de Estadística y Geografía para la entidad i .

\sum_i es la suma sobre todas las entidades de la variable que le sigue.

Las entidades deberán informar de la totalidad de la recaudación que efectúen de cada uno de sus impuestos y derechos locales, en los formatos que para ello emita la Secretaría de Hacienda y Crédito Público. La fórmula anterior no será aplicable en el evento de que en el año de cálculo la recaudación federal participable sea inferior a la observada en el año 2007. En dicho supuesto, la distribución se realizará en función de la cantidad efectivamente generada en el año de cálculo y de acuerdo al coeficiente efectivo que cada entidad haya recibido de dicho Fondo en el año 2007. La Secretaría de Hacienda y Crédito Público podrá solicitar a las entidades la información que estime necesaria para verificar las cifras recaudatorias locales presentadas por las entidades.

También se adicionará al Fondo General un monto equivalente al 80% del impuesto recaudado en 1989 por las entidades federativas, por concepto de las bases especiales de tributación. Dicho monto se actualizará en los términos del artículo 17-A del Código Fiscal de la Federación, desde el sexto mes de 1989 hasta el sexto mes del ejercicio en el que se efectúe la distribución. Este monto se dividirá entre doce y se distribuirá mensualmente a las entidades, en la proporción que representa la recaudación de estas bases de cada entidad, respecto del 80% de la recaudación por bases especiales de tributación en el año de 1989.

Adicionalmente, las entidades participarán en los accesorios de las contribuciones que forman parte de la recaudación federal participable, que se señalen en los convenios respectivos. En los productos de la Federación relacionados con bienes o bosques, que las leyes definen como nacionales, ubicados en el territorio de cada entidad, ésta recibirá el 50% de su monto, cuando provenga de venta o arrendamiento de terrenos nacionales o de la explotación de tales terrenos o de bosques nacionales.

Noveno párrafo (Se deroga)

Asimismo, las citadas entidades adheridas al Sistema Nacional de Coordinación Fiscal podrán celebrar con la Federación convenio de colaboración administrativa en materia del impuesto sobre automóviles nuevos, supuesto en el cual la entidad de que se trate recibirá el 100% de la recaudación que se obtenga por este impuesto, del que corresponderá cuando menos el 20% a los municipios de la entidad, que se distribuirá entre ellos en la forma que determine la legislatura respectiva.

Artículo 2-A.- En el rendimiento de las contribuciones que a continuación se señalan, participarán los Municipios, en la forma siguiente:

I.- En la proporción de la recaudación federal participable en la forma siguiente:

0.136% de la recaudación federal participable, a aquellos Municipios colindantes con la frontera o los litorales por los que se realicen materialmente la entrada al país o la salida de él de los bienes que se importen o exporten, siempre que la entidad federativa de que se trate celebre convenio con la Federación en materia de vigilancia y control de introducción ilegal al territorio nacional de mercancías de procedencia extranjera y en dichos convenios se establezcan descuentos en las participaciones a que se refiere esta fracción, en los casos en que se detecten mercancías de procedencia extranjera respecto de las cuales no se acredite su legal estancia en el país.

La distribución entre los municipios se realizará mediante la aplicación del coeficiente de participación que se determinará para cada uno de ellos conforme a la siguiente fórmula:

$$CCiT = Bi / TB$$

Donde:

CCiT es el coeficiente de participación de los municipios colindantes i en el año para el que se efectúa el cálculo.

TB es la suma de Bi.

i es cada entidad.

$$B_i = (CCiT-1) (IPDAiT-1) / IPDAT-2$$

Donde:

CCiT-1 = Coeficiente de participaciones del municipio i en el año inmediato anterior a aquel para el cual se efectúa el cálculo.

IPDAiT-1 = Recaudación local de predial y de los derechos de agua en el municipio i en el año inmediato anterior para el cual se efectúa el cálculo.

IPDAiT-2 = Recaudación local del predial y de los derechos de agua en el municipio i en el segundo año inmediato anterior para el cual se efectúa el cálculo.

- II.- 3.17% del derecho adicional sobre la extracción de petróleo, excluyendo el derecho extraordinario sobre el mismo, a los municipios colindantes con la frontera o litorales por los que se realice materialmente la salida del país de dichos productos.

Petróleos Mexicanos y sus organismos subsidiarios, por conducto de Petróleos Mexicanos, informará mensualmente a la Secretaría de Hacienda y Crédito Público los montos y municipios a que se refiere el párrafo anterior.

- III.- 1% de la recaudación federal participable, en la siguiente forma:

a) El 16.8% se destinará a formar un Fondo de Fomento Municipal.

b) El 83.2% incrementará dicho Fondo de Fomento Municipal y sólo corresponderá a las entidades que se coordinen en materia de derechos, siempre que se ajusten estrictamente a los lineamientos establecidos en el artículo 10-A de esta Ley.

El Fondo de Fomento Municipal se distribuirá entre las entidades conforme a la fórmula siguiente:

$$F_{i,t} = F_{i,13} + \Delta FFM_{13,t} (0.7C_{i,t} + 0.3CP_{i,t})$$

$$C_{i,t} = \frac{\frac{R_{i,t-1}}{R_{i,t-2}} n_i}{\sum_i \frac{R_{i,t-1}}{R_{i,t-2}} n_i}$$

$$CP_{i,t} = \frac{I_{i,t} n c_i}{\sum_i I_{i,t} n c_i}$$

$$I_{i,t} = \min \left\{ \frac{RC_{i,t-1}}{RC_{i,t-2}}, 2 \right\}$$

Donde:

$C_{i,t}$ es el coeficiente de distribución del 70% del excedente del Fondo de Fomento Municipal con respecto a 2013 de la entidad i en el año t en que se efectúa el cálculo.

$CP_{i,t}$ es el coeficiente de distribución del 30% del excedente del Fondo de Fomento Municipal con respecto a 2013 de la entidad i en el año t en que se efectúa el cálculo, siempre y cuando el gobierno de dicha entidad sea el responsable de la administración del impuesto predial por cuenta y orden del municipio.

Para que un estado compruebe la existencia de la coordinación fiscal en el impuesto predial, se deberá haber celebrado un convenio con el municipio correspondiente y publicado en el medio de difusión oficial estatal, en el entendido de que la inexistencia o extinción de dicho convenio hará que se deje de ser elegible para la distribución de esta porción del Fondo.

$F_{i,t}$ es la participación del fondo al que se refiere este artículo de la entidad i en el año t .

$F_{i,13}$ es la participación del fondo al que se refiere este artículo que la entidad i recibió en el año 2013.

$\Delta FFM_{13,t}$ es el crecimiento en el Fondo de Fomento Municipal entre el año 2013 y el periodo t .

$R_{i,t}$ es la recaudación local de predial y de los derechos de agua, que registren un flujo de efectivo, de la entidad i en el año t , reportada en los formatos que emita la Secretaría de Hacienda y Crédito Público.

$I_{i,t}$ es el valor mínimo entre el resultado del cociente $\frac{RC_{i,t-1}}{RC_{i,t-2}}$ y el número 2.

$RC_{i,t}$ es la suma de la recaudación de predial en los municipios que hayan convenido la coordinación del cobro de dicho impuesto con la entidad i en el año t y que registren un flujo de efectivo, o de las demarcaciones territoriales del Distrito Federal en su caso, reportada en los formatos que emita la Secretaría de Hacienda y Crédito Público.

n_i es la última información oficial de población que hubiere dado a conocer el Instituto Nacional de Estadística y Geografía para la entidad i .

nc_i es la última información oficial de población que hubiere dado a conocer el Instituto Nacional de Estadística y Geografía de los municipios que hayan convenido la coordinación del cobro de predial para la entidad i .

Los Estados entregarán íntegramente a sus municipios las cantidades que reciban del Fondo de Fomento Municipal, de acuerdo con lo que establezcan las legislaturas locales, garantizando que no sea menor a lo recaudado por los conceptos que se dejan de recibir por la coordinación en materia de derechos.

Las cantidades que correspondan a los Municipios en los términos de las fracciones I y II, se pagarán por la Federación directamente a dichos municipios.

La fórmula del Fondo de Fomento Municipal no será aplicable en el evento de que en el año que se calcula, el monto de dicho Fondo sea inferior al obtenido en el año 2013. En dicho supuesto, la distribución se realizará en relación con la cantidad efectivamente generada en el año que se calcula y de acuerdo al coeficiente efectivo que cada entidad haya recibido del Fondo de Fomento Municipal en el 2013.

Artículo 3o.- Primer y segundo párrafos (Se derogan).

La Secretaría de Hacienda y Crédito Público tiene la obligación de publicar en el Diario Oficial de la Federación el calendario de entrega, porcentaje, fórmulas y variables utilizadas, así como el monto,

estimados, que recibirá cada Entidad Federativa del fondo general y del fondo de fomento municipal, para cada ejercicio fiscal a más tardar el 31 de enero del ejercicio de que se trate.

En los informes trimestrales sobre las finanzas públicas que la Secretaría de Hacienda y Crédito Público entrega a la Cámara de Diputados deberá incluir la evolución de la recaudación federal participable, el importe de las participaciones entregadas de cada fondo a las entidades en ese lapso y, en su caso, el ajuste realizado al término de cada ejercicio fiscal.

Artículo 3-A.- Las entidades federativas adheridas al Sistema Nacional de Coordinación Fiscal, participarán de la recaudación que se obtenga del impuesto especial sobre producción y servicios, por la realización de los actos o actividades gravados con dicho impuesto sobre los bienes que a continuación se mencionan, conforme a las proporciones siguientes:

I.- El 20% de la recaudación si se trata de cerveza, bebidas refrescantes, alcohol, bebidas alcohólicas fermentadas y bebidas alcohólicas.

II.- El 8% de la recaudación si se trata de tabacos labrados.

Esta participación se distribuirá en función del porcentaje que represente la enajenación de cada uno de los bienes a que se refiere este artículo en cada entidad federativa, de la enajenación nacional, y se liquidará conforme a lo establecido en el artículo 7o. de esta Ley.

Los municipios recibirán como mínimo el 20% de la participación que le corresponda al estado.

Artículo 3-B.- Las entidades adheridas al Sistema Nacional de Coordinación Fiscal participarán al 100% de la recaudación que se obtenga del impuesto sobre la renta que efectivamente se entere a la Federación, correspondiente al salario del personal que preste o desempeñe un servicio personal subordinado en las dependencias de la entidad federativa, del municipio o demarcación territorial del Distrito Federal, así como en sus respectivos organismos autónomos y entidades paraestatales y paramunicipales, siempre que el salario sea efectivamente pagado por los entes mencionados con cargo a sus participaciones u otros ingresos locales.

Para efectos del párrafo anterior, se considerará la recaudación que se obtenga por el Impuesto sobre la Renta, una vez descontadas las devoluciones por dicho concepto.

Asimismo, para que resulte aplicable lo dispuesto en el primer párrafo de este artículo, las entidades deberán enterar a la Federación el 100% de la retención que deben efectuar del Impuesto sobre la Renta correspondiente a los ingresos por salarios que las entidades paguen con cargo a recursos federales.

Las entidades deberán participar a sus municipios o demarcaciones territoriales, el 100% de la recaudación del impuesto al que se refiere el párrafo primero de este artículo, correspondiente al personal que preste o desempeñe un servicio personal subordinado en el municipio o demarcación territorial de que se trate.

Artículo 4o.- El Fondo de Fiscalización y Recaudación estará conformado por un monto equivalente al 1.25% de la recaudación federal participable de cada ejercicio.

Las entidades que se ajusten a lo establecido en el artículo 10-A de esta Ley, recibirán mensualmente un anticipo por concepto del Fondo a que se refiere este artículo, que ascenderá a la cantidad mensual promedio que corresponda a lo que la entidad recibió en el ejercicio de 2013 por concepto del Fondo de Fiscalización.

Adicionalmente, de forma trimestral, se distribuirán los recursos de este Fondo, disminuyendo las cantidades entregadas mediante los anticipos señalados en el párrafo anterior, de acuerdo con la siguiente fórmula:

$$T_{i,t} = T_{i,13} + \Delta FOFIR_{13,t} (0.3C1_{i,t} + 0.1C2_{i,t} + 0.3C3_{i,t} + 0.3C4_{i,t})$$

$$C1_{i,t} = \frac{\frac{CV_{i,t-1}}{PIB_{i,t-1}} n_i}{\sum_i \frac{CV_{i,t-1}}{PIB_{i,t-1}} n_i}$$

$$C2_{i,t} = \frac{VM_{i,t-1} n_i}{\sum_i VM_{i,t-1} n_i}$$

$$C3_{i,t} = \frac{\frac{R_{i,t-1}}{R_{i,t-2}} n_i}{\sum_i \frac{R_{i,t-1}}{R_{i,t-2}} n_i}$$

$$C4_{i,t} = \frac{\frac{R_{i,t-1}}{ILD_{i,t-1}} n_i}{\sum_i \frac{R_{i,t-1}}{ILD_{i,t-1}} n_i}$$

Donde:

$T_{i,t}$ es la participación de la entidad i en el año t .

$T_{i,13}$ es la participación que la entidad i recibió en el año 2013, por concepto del Fondo de Fiscalización.

¡Error! Marcador no definido. $FOFIR_{13,t}$ es la diferencia entre el Fondo de Fiscalización y Recaudación del año t y el Fondo de Fiscalización del año 2013.

$CV_{i,t}$ son las cifras virtuales de la entidad i en el año t que dé a conocer el Servicio de Administración Tributaria.

$PIB_{i,t-1}$ es la información oficial del Producto Interno Bruto del último año que dé a conocer el Instituto Nacional de Estadística y Geografía para la entidad i .

$VM_{i,t}$ es el valor de la mercancía embargada o asegurada por la entidad i en el año t que dé a conocer el Servicio de Administración Tributaria.

$R_{i,t}$ es la recaudación de impuestos y derechos locales de la entidad i en el año t contenida en la última cuenta pública oficial y reportada en los formatos que emita la Secretaría de Hacienda y Crédito Público.

$ILD_{i,t}$ corresponde a la recaudación de impuestos y derechos que se recauden en la entidad i en el año t , contenida en la última cuenta pública oficial más las Participaciones Federales que se hayan percibido en dicho ejercicio, incluyendo los incentivos derivados de la aplicación del Convenio de Colaboración Administrativa en Materia Fiscal Federal.

n_i es la última información oficial de población que dé a conocer el Instituto Nacional de Estadística y Geografía para la entidad i .

\sum_i es la suma sobre todas las entidades de la variable que le sigue.

Para los efectos de la fórmula a que se refiere este artículo, se considerarán impuestos y derechos locales todos aquéllos que se recauden a nivel estatal, así como el impuesto predial y los derechos por suministro de agua que registren un flujo de efectivo.

Las cifras reportadas en la cuenta pública oficial de los citados ingresos, que estén relacionadas con el otorgamiento de beneficios, programas, subvenciones, o subsidios, aun cuando tengan una denominación distinta en la legislación local correspondiente, y que estén dirigidos a determinado sector de la población o de la economía, no se considerarán ingresos para efectos de la determinación de coeficientes de participaciones.

En lo que corresponde a los derechos, se considerarán aquellas contribuciones establecidas en Ley por el uso o aprovechamiento de los bienes del dominio público de la entidad; así como por los servicios que presten las entidades en sus funciones de derecho público, excepto cuando se presten por organismos descentralizados u órganos desconcentrados. No obstante, se considerarán los derechos a cargo de los organismos públicos descentralizados que presten servicios exclusivos de las entidades.

La fórmula del Fondo de Fiscalización y Recaudación no será aplicable en el evento de que en el año de cálculo dicho Fondo sea inferior a la participación que la totalidad de las entidades hayan recibido en el 2013 por concepto del Fondo de Fiscalización. En dicho supuesto, la distribución se realizará en función de la cantidad efectivamente generada en el año de cálculo y de acuerdo con el coeficiente efectivo que cada entidad haya recibido por concepto del Fondo de Fiscalización en el año 2013.

Los municipios y demarcaciones territoriales del Distrito Federal recibirán como mínimo el 20% de la recaudación que del Fondo de Fiscalización y Recaudación corresponda a las entidades.

La Secretaría de Hacienda y Crédito Público podrá verificar el cumplimiento de las labores de fiscalización efectuadas por las entidades federativas en los términos de este artículo.

Artículo 4o-A.- La recaudación derivada de la aplicación de las cuotas previstas en el artículo 2o-A, fracción II de la Ley del Impuesto Especial sobre Producción y Servicios, se dividirá en dos partes:

- I. Del total recaudado 9/11 corresponderá a las entidades federativas en función del consumo efectuado en su territorio, de acuerdo con la información que Petróleos Mexicanos proporcione a la Secretaría de Hacienda y Crédito Público, complementada, en su caso, con la información del Servicio de Administración Tributaria, siempre y cuando se encuentren adheridas al Sistema Nacional de Coordinación Fiscal.

Los recursos que obtengan las entidades federativas, municipios y demarcaciones territoriales, de acuerdo a lo previsto en esta fracción, podrán afectarse en términos del artículo 9o. de esta Ley, siempre que la afectación correspondiente en ningún caso exceda del 25% de los recursos que les correspondan.

Tratándose de obligaciones pagaderas en dos o más ejercicios fiscales, para cada año podrá destinarse al servicio de las mismas lo que resulte mayor entre aplicar el porcentaje a que se refiere el párrafo anterior a los recursos correspondientes al año de que se trate o a los recursos correspondientes al año en que las obligaciones hayan sido contratadas.

- II. Del total recaudado con motivo de la aplicación de las cuotas, 2/11 se destinarán a un Fondo de Compensación, el cual se distribuirá entre las 10 entidades federativas que, de acuerdo con la última información oficial del Instituto Nacional de Estadística y Geografía, tengan los menores niveles de Producto Interno Bruto per cápita no minero y no petrolero. Éste se obtendrá de la

diferencia entre el Producto Interno Bruto Estatal total y el Producto Interno Bruto Estatal Minero, incluyendo todos los rubros contenidos en el mismo.

El Fondo de Compensación se distribuirá conforme a la fórmula siguiente:

$$T_{i,t} = \frac{\frac{1}{PIBpc_{i,t-1}}}{\sum_i \frac{1}{PIBpc_{i,t-1}}} FC_t$$

Donde:

$T_{i,t}$ es la transferencia de la entidad i en el año t .

$PIBpc_{i,t-1}$ es el último Producto Interno Bruto per cápita no minero y no petrolero de la entidad i construido con los últimos datos oficiales del Instituto Nacional de Estadística y Geografía.

FC_t es el Fondo de Compensación en el año t .

\sum_i es la sumatoria de la variable que le sigue.

La Secretaría de Hacienda y Crédito Público enterará a las entidades las cantidades a que se refiere este artículo, dentro del mes siguiente al entero de dichas cantidades por parte de Petróleos Mexicanos.

La Comisión Permanente de Funcionarios Fiscales, en conjunto con la Secretaría de Hacienda y Crédito Público, deberá presentar al Congreso de la Unión una evaluación sobre los resultados y desempeño del Fondo a que se refiere esta fracción, así como sobre la conveniencia de conservar o modificar las reglas de su distribución. Dicha evaluación deberá presentarse en el mes de enero del año 2018 y posteriormente cada 5 años en caso de no modificarse las reglas de distribución.

Los municipios y demarcaciones territoriales recibirán como mínimo el 20% de la recaudación que corresponda a las entidades federativas en términos de este artículo. La distribución del porcentaje mencionado por parte de las entidades federativas a los municipios y demarcaciones territoriales deberá realizarse cuando menos en un 70% atendiendo a los niveles de población.

Las entidades deberán incluir en las publicaciones a que se refiere el artículo 6o., último párrafo de esta Ley, los recursos que en términos de este artículo correspondan a sus municipios, y en el caso del Distrito Federal, a sus demarcaciones territoriales, así como acreditar su cumplimiento a la Secretaría de Hacienda y Crédito Público.

Artículo 4o-B. El Fondo de Extracción de Hidrocarburos estará conformado con el 0.6 por ciento del importe obtenido por el derecho ordinario sobre hidrocarburos pagado por Pemex Exploración y Producción, en términos de lo previsto en el artículo 254 de la Ley Federal de Derechos.

El Fondo a que se refiere este artículo será distribuido entre aquellas entidades que formen parte de la clasificación de extracción de petróleo y gas definida en el último censo económico realizado por el Instituto Nacional de Estadística y Geografía, de acuerdo a la fórmula siguiente:

$$T_{i,t} = (0.5C1_{i,t} + 0.5C2_{i,t})FEXHI_t$$

Donde FEXHI_t se refiere al Fondo de Extracción de Hidrocarburos en el año a repartir.

$$C1_{i,t} = \frac{EXP_{i,t-1}}{\sum_i EXP_{i,t-1}}$$

es el coeficiente relativo a la extracción de petróleo y gas.

$$C2_{i,t} = \frac{EXG_{i,t-1}}{\sum_i EXG_{i,t-1}}$$

es el coeficiente relativo a la producción de gas asociado y no asociado.

EXP_{i,t-1} es el valor de extracción bruta de los hidrocarburos de la entidad federativa i conforme a la clasificación de extracción de petróleo y gas definida en el último censo económico realizado por el Instituto Nacional de Estadística y Geografía.

EXG_{i,t-1} es el volumen de producción de gas natural asociado y no asociado de la entidad i, en el año anterior para el cual se realiza el cálculo, según el Sistema de Información Energética.

\sum_i es la sumatoria de la variable que le sigue, sobre las entidades que formen parte de la clasificación de extracción de petróleo y gas definida en el último censo económico realizado por el Instituto Nacional de Estadística y Geografía.

La Secretaría de Hacienda y Crédito Público enterará a las entidades federativas las cantidades correspondientes, a más tardar el día 25 del mes posterior a la presentación de los pagos provisionales a que se refiere el artículo 255 de la Ley Federal de Derechos. Asimismo, dicha dependencia efectuará el ajuste que corresponda a los enteros mensuales provisionales, de acuerdo con la declaración definitiva a que se refiere el artículo 254 de dicha Ley.

Los municipios recibirán cuando menos el 20% de los recursos percibidos por las entidades federativas, incluyendo las cantidades que se perciban en tal caso por concepto de compensación.

Las entidades adheridas al Sistema Nacional de Coordinación Fiscal que reciban ingresos por concepto del Fondo a que hace referencia el presente artículo, podrán celebrar con la Federación un convenio a fin de que los ingresos excedentes respecto a lo estimado y calendarizado en las disposiciones aplicables, se destinen en un porcentaje establecido en el citado convenio al Fondo de Estabilización de Extracción de Hidrocarburos.

El Fondo de Estabilización de Extracción de Hidrocarburos tendrá por finalidad compensar la disminución en la ministración de los recursos obtenidos por el Fondo de Extracción de Hidrocarburos, respecto a lo estimado y calendarizado para el ejercicio fiscal en cuestión.

El Fondo de Estabilización de Extracción de Hidrocarburos se sujetará a las reglas de operación que al efecto emita la Secretaría de Hacienda y Crédito Público, previa opinión de las entidades que reciban ingresos por concepto del Fondo de Extracción de Hidrocarburos.

Artículo 5o.- Los cálculos de participaciones a que se refieren los artículos 2o. y 2o.-A de esta Ley se harán para todas las entidades, aunque algunas o varias de ellas no se encuentren adheridas al Sistema Nacional de Coordinación Fiscal. Las participaciones que correspondan a las entidades que dejen de estar adheridas al Sistema Nacional de Coordinación Fiscal serán deducidas del Fondo General de Participaciones, del Fondo de Fomento Municipal y del Fondo de Fiscalización y Recaudación.

Artículo 6o.- Las participaciones federales que recibirán los Municipios del total del Fondo General de Participaciones incluyendo sus incrementos, nunca serán inferiores al 20% de las cantidades que correspondan al Estado, el cual habrá de cubrirse. Las legislaturas locales establecerán su distribución entre los Municipios mediante disposiciones de carácter general, atendiendo principalmente a los incentivos recaudatorios y principios resarcitorios, en la parte municipal, considerados en el artículo 2o. del presente ordenamiento.

La Federación entregará las participaciones a los municipios por conducto de los Estados; dentro de los cinco días siguientes a aquel en que el Estado las reciba; el retraso dará lugar al pago de intereses, a la tasa de recargos que establece el Congreso de la Unión para los casos de pago a plazos de contribuciones; en caso de incumplimiento la Federación hará la entrega directa a los Municipios descontando la participación del monto que corresponda al Estado, previa opinión de la Comisión Permanente de Funcionarios Fiscales.

Los municipios y, tratándose del Distrito Federal, sus demarcaciones territoriales, recibirán como mínimo el 20% de la recaudación que corresponda al Estado en los términos del último párrafo del artículo 2o. de esta Ley.

Las participaciones serán cubiertas en efectivo, no en obra, sin condicionamiento alguno y no podrán ser objeto de deducciones, sin perjuicio de lo dispuesto en el artículo 9 de esta Ley. Los Gobiernos de las entidades, a más tardar el 15 de febrero, deberán publicar en su Periódico Oficial, así como en su página oficial de Internet el calendario de entrega, porcentaje, fórmulas y variables utilizadas, así como los montos estimados, de las participaciones que las entidades reciban y de las que tengan obligación de participar a sus municipios o demarcaciones territoriales. También deberán publicar trimestralmente en el Periódico Oficial, así como en la página oficial de Internet del gobierno de la entidad, el importe de las participaciones entregadas y, en su caso, el ajuste realizado al término de cada ejercicio fiscal. La Secretaría de Hacienda y Crédito Público publicará en el Diario Oficial de la Federación la lista de las entidades que incumplan con esta disposición. Las publicaciones anteriores se deberán realizar conforme a los lineamientos que al efecto emita la Secretaría de Hacienda y Crédito Público.

El incumplimiento a las obligaciones de información previstas en este artículo será sancionado en los términos de la legislación en materia de responsabilidades administrativas de los servidores públicos.

Artículo 7o.- El Fondo General de Participaciones se determinará por cada ejercicio fiscal de la Federación, la cual en forma provisional hará un cálculo mensual considerando la recaudación federal participable obtenida en el mes inmediato anterior. En igual forma se procederá con las participaciones a que se refieren los artículos 2o.-A, fracciones I y III, y 3o.-A de esta Ley.

Las Entidades dentro del mismo mes en que se realice el cálculo mencionado en el párrafo que antecede, recibirán las cantidades que les correspondan conforme a esta Ley, en concepto de anticipos a cuenta de participaciones.

Cada cuatro meses la Federación realizará un ajuste de las participaciones, efectuando el cálculo sobre la recaudación obtenida en ese período. Las diferencias resultantes serán liquidadas dentro de los dos meses siguientes.

A más tardar dentro de los 30 días posteriores a que el Ejecutivo Federal presente la Cuenta Pública del año anterior a la Cámara de Diputados del H. Congreso de la Unión para su revisión, la Federación determinará las participaciones que correspondan a la recaudación obtenida en el ejercicio, aplicará las

cantidades que hubiera afectado provisionalmente a los Fondos y formulará de inmediato las liquidaciones que procedan.

Durante los primeros cinco meses de cada ejercicio, las participaciones en el Fondo General de Participaciones a que se refiere la fórmula del artículo 2o., así como las que se establecen en los artículos 2o.-A, fracciones I y III y 3o.-A de esta Ley, se calcularán provisionalmente con los coeficientes del ejercicio inmediato anterior, en tanto se cuente con la información necesaria para calcular los nuevos coeficientes.

Artículo 8o.- Para los efectos de las participaciones a que esta Ley se refiere y de los incentivos que se establezcan en los convenios de colaboración administrativa, las Entidades, los Municipios y la Federación estarán al resultado de la determinación y pago, que hubieren efectuado de créditos fiscales derivados de la aplicación de leyes sobre ingresos federales.

La Federación por conducto de la Secretaría de Hacienda y Crédito Público informará bajo los lineamientos que se establezcan, del comportamiento de las participaciones a las partes beneficiadas.

Artículo 9o.- Las participaciones que correspondan a las Entidades y Municipios son inembargables; no pueden afectarse a fines específicos, ni estar sujetas a retención, salvo aquéllas correspondientes al Fondo General de Participaciones, al Fondo de Fomento Municipal y a los recursos a que se refiere el Artículo 4-A, fracción I, de la presente Ley, que podrán ser afectadas para el pago de obligaciones contraídas por las Entidades o Municipios, con autorización de las legislaturas locales e inscritas a petición de dichas Entidades ante la Secretaría de Hacienda y Crédito Público en el Registro de Obligaciones y Empréstitos de Entidades y Municipios, a favor de la Federación, de las Instituciones de Crédito que operen en territorio nacional, así como de las personas físicas o morales de nacionalidad mexicana.

Las obligaciones de los Municipios se registrarán cuando cuenten con la garantía solidaria del Estado, salvo cuando a juicio de la Secretaría de Hacienda y Crédito Público tengan suficientes participaciones para responder a sus compromisos, de acuerdo con lo establecido en el Reglamento del presente artículo.

Tratándose de obligaciones que se originen de la emisión de valores, para efectos de su inscripción en el Registro de Obligaciones y Empréstitos de Entidades y Municipios, bastará con que se presente evidencia de dichos valores de acuerdo al procedimiento establecido en el Reglamento, en el entendido que dentro de los diez días hábiles siguientes a la inscripción de los mismos, deberá notificarse a la Secretaría de Hacienda y Crédito Público, su circulación o colocación; de lo contrario, se procederá a la cancelación de la inscripción.

El Registro de Obligaciones y Empréstitos de Entidades y Municipios a cargo de la Secretaría de Hacienda y Crédito Público será público a través de la página oficial de Internet de la Secretaría de Hacienda y Crédito Público y deberá permitir la identificación del porcentaje total de participaciones federales afectadas por cada Entidad y Municipio, así como el destino definido en los instrumentos que formalizan la obligación, en los términos que establezca el Reglamento del presente artículo.

Las Entidades y Municipios efectuarán los pagos de las obligaciones contraídas en términos de este artículo, a través de fideicomisos o vehículos de fuente de pago o garantía, sin perjuicio de los instrumentos y sistemas de registro establecidos en sus leyes estatales de deuda. En todo caso, las Entidades Federativas deberán contar con un registro único de obligaciones y empréstitos, y deberán publicar en forma periódica su información y la de sus Municipios con respecto de las obligaciones garantizadas o aquéllas cuya fuente de pago son las participaciones, al menos en la página oficial de Internet del gobierno de la entidad.

No estarán sujetas a lo dispuesto en el primer párrafo de este artículo, las compensaciones que se requieran efectuar a las Entidades como consecuencia de ajustes en participaciones o de descuentos originados del incumplimiento de metas pactadas con la Federación en materia de administración de

contribuciones. Asimismo, procederán las compensaciones entre las participaciones federales e incentivos de las Entidades y de los Municipios y las obligaciones que tengan con la Federación, cuando exista acuerdo entre las partes interesadas o esta ley así lo autorice.

El Gobierno Federal, por conducto de la Secretaría de Hacienda y Crédito Público, y los gobiernos de las entidades que se hubieren adherido al Sistema Nacional de Coordinación Fiscal, podrán celebrar convenios de coordinación en materia contable y de información de finanzas públicas.

En el reglamento que expida el Ejecutivo Federal se señalarán los requisitos para el registro de las obligaciones de Entidades y Municipios.

Las publicaciones anteriores se deberán realizar conforme a los lineamientos de homologación de información pública que establezca la Secretaría de Hacienda y Crédito Público.

Artículo 9-A.- La Federación, a través de la Secretaría de Hacienda y Crédito Público, y los estados y municipios en donde existan puentes de peaje operados por la primera, podrán convenir en crear fondos cuyos recursos se destinen a la construcción, mantenimiento, reparación y ampliación de obras de vialidad en aquellos municipios donde se ubiquen dichos puentes o, en su caso, a la realización de obras de infraestructura o gasto de inversión, de impacto regional directamente en la zona donde se encuentre el cobro del peaje, sin que en ningún caso tales recursos se destinen al gasto corriente.

La aportación a los fondos mencionados se hará por el estado, por el municipio o, cuando así lo acordaren, por ambos, en un 20% del monto que aporte la Federación, sin que la aportación de ésta exceda de un 25% del monto total de los ingresos brutos que obtenga por la operación del puente de peaje de que se trate. La aportación federal se distribuirá como sigue: municipios 50% y estados 50%.

Para que un municipio donde exista un puente o varios pueda ser sujeto de participación de estos fondos, deberá acreditar un nivel recaudatorio de al menos un 50% más uno de la recaudación potencial de su impuesto predial en el año inmediato anterior a la firma del convenio; en su defecto, podrá convenir un acuerdo de mejora recaudatoria de la Hacienda Pública local con la Federación, para poder aplicar a la creación de estos fondos en el ejercicio fiscal siguiente, siempre y cuando cumpla con el requisito de recaudación señalado con anterioridad.

En el caso de que el nivel recaudatorio, una vez firmado el convenio, se encuentre por debajo del 50%, la cantidad de recursos se verá reducida de manera proporcional a la disminución porcentual del nivel recaudatorio. Si en el momento de firmar nuevamente el convenio, el municipio se encuentra en este supuesto, no será sujeto de refrendo el convenio citado hasta no cumplir nuevamente con el nivel recaudatorio exigido y hasta el próximo ejercicio fiscal.

El aforo vehicular de los puentes estará sujeto a las disposiciones aplicables de la Ley Federal de Transparencia y Acceso a la Información Pública Gubernamental.

Lo señalado en el presente artículo no será aplicable tratándose de los puentes administrados por el fideicomiso número 1936 del Fondo de Apoyo al Rescate Carretero.

CAPITULO II

Del Sistema Nacional de Coordinación Fiscal

Artículo 10.- Las Entidades que deseen adherirse al Sistema Nacional de Coordinación Fiscal para recibir las participaciones que establezca esta Ley, lo harán mediante convenio que celebren con la Secretaría de Hacienda y Crédito Público, que deberá ser autorizado o aprobado por su legislatura. También, con autorización de la legislatura podrán dar por terminado el convenio.

La Secretaría de Hacienda y Crédito Público y el Gobierno de la Entidad de que se trate, ordenarán la publicación en el Diario Oficial de la Federación y en el Periódico Oficial de la Entidad, respectivamente, del convenio celebrado, por el cual la Entidad se adhiera; del acto por el que se separe del sistema; y de

los decretos de la Legislatura de la Entidad por los cuales se autoricen o se aprueben dichos actos, que surtirán efectos a partir del día siguiente a la publicación que se efectúe en último lugar.

La adhesión al Sistema Nacional de Coordinación Fiscal deberá llevarse a cabo integralmente y no sólo en relación con algunos de los ingresos de la Federación.

Las Entidades que no deseen adherirse al Sistema Nacional de Coordinación Fiscal, participarán en los impuestos especiales a que se refiere el inciso 5o. de la fracción XXIX, del artículo 73 constitucional, en los términos que establecen las leyes respectivas.

Artículo 10-A.- Las entidades federativas que opten por coordinarse en derechos, no mantendrán en vigor derechos estatales o municipales por:

I.- Licencias, anuencias previas al otorgamiento de las mismas, en general concesiones, permisos o autorizaciones, o bien obligaciones y requisitos que condicionen el ejercicio de actividades comerciales o industriales y de prestación de servicios. Asimismo, los que resulten como consecuencia de permitir o tolerar excepciones a una disposición administrativa tales como la ampliación de horario, con excepción de las siguientes:

- a).- Licencias de construcción.
- b).- Licencias o permisos para efectuar conexiones a las redes públicas de agua y alcantarillado.
- c).- Licencias para fraccionar o lotificar terrenos.
- d).- Licencias para conducir vehículos.
- e).- Expedición de placas y tarjeta para la circulación de vehículos.
- f).- Licencias, permisos o autorizaciones para el funcionamiento de establecimientos o locales, cuyos giros sean la enajenación de bebidas alcohólicas o la prestación de servicios que incluyan el expendio de dichas bebidas, siempre que se efectúen total o parcialmente con el público en general.
- g).- Licencias, permisos o autorizaciones para la colocación de anuncios y carteles o la realización de publicidad, excepto los que se realicen por medio de televisión, radio, periódicos y revistas.

II.- Registros o cualquier acto relacionado con los mismos, a excepción de los siguientes:

- a).- Registro Civil
- b).- Registro de la Propiedad y del Comercio.

III.- Uso de las vías públicas o la tenencia de bienes sobre las mismas. No se considerarán comprendidos dentro de lo dispuesto en esta fracción los derechos de estacionamiento de vehículos, el uso de la vía pública por comerciantes ambulantes o con puestos fijos o semifijos, ni por el uso o tenencia de anuncios.

IV.- Actos de inspección y vigilancia.

Los derechos locales o municipales no podrán ser diferenciales considerando el tipo de actividad a que se dedique el contribuyente, excepto tratándose de derechos diferenciales por los conceptos a los que se refieren los incisos del a) al g) de la fracción I y la fracción III.

Las certificaciones de documentos así como la reposición de éstos por extravío o destrucción parcial o total, no quedará comprendida dentro de lo dispuesto en las fracciones I y II de este artículo. Tampoco

quedan comprendidas las concesiones por el uso o aprovechamiento de bienes pertenecientes a las Entidades Federativas o a los Municipios.

En ningún caso lo dispuesto en este artículo, se entenderá que limita la facultad de los Estados y Municipios para requerir licencias, registros, permisos o autorizaciones, otorgar concesiones y realizar actos de inspección y vigilancia. Para el ejercicio de estas facultades no se podrá exigir cobro alguno, con las salvedades expresamente señaladas en este artículo.

Para los efectos de coordinación con las Entidades, se considerarán derechos, aún cuando tengan una denominación distinta en la legislación local correspondiente, las contribuciones que tengan las características de derecho conforme al Código Fiscal de la Federación y la Ley de Ingresos de la Federación.

También se considerarán como derechos para los efectos de este artículo, las contribuciones u otros cobros, cualquiera que sea su denominación, que tengan la característica de derechos de acuerdo con el Código Fiscal de la Federación, aun cuando se cobren por concepto de aportaciones, cooperaciones, donativos, productos, aprovechamientos o como garantía de pago por posibles infracciones.

Artículo 10-B.- Las Entidades podrán no coordinarse en derechos sin perjuicio de continuar adheridas al Sistema Nacional de Coordinación Fiscal.

La Secretaría de Hacienda y Crédito Público hará la declaratoria de las Entidades que no tienen establecido o suspendan el cobro de los derechos a que se refiere el artículo anterior y que, por lo tanto, están coordinadas en esta materia, la cual se publicará en el Periódico Oficial de la Entidad y en el Diario Oficial de la Federación.

Cuando en la legislación de alguna entidad o municipio se establezcan derechos que contravengan lo dispuesto en el artículo que antecede, la Secretaría de Hacienda y Crédito Público hará del conocimiento de la entidad de que se trate la violación específica, para que en un plazo de cinco días manifieste lo que a su derecho convenga. Transcurrido dicho plazo la propia Secretaría, en su caso, emitirá la declaratoria correspondiente, misma que se publicará en el Diario Oficial de la Federación y empezará a regir a partir del día siguiente al de su publicación, quedando sin efectos la coordinación en materia de derechos en esta última fecha. En el caso de que el Estado esté inconforme con esta declaratoria, podrá acudir ante la Suprema Corte de Justicia de la Nación en los términos del artículo 12 de esta Ley.

Artículo 10-C.- Las entidades adheridas al Sistema Nacional de Coordinación Fiscal, sin que se considere un incumplimiento de los convenios a que se refiere el artículo 10 de esta Ley ni de lo dispuesto en el artículo 41 de la Ley del Impuesto al Valor Agregado, y en adición a los impuestos a que hace referencia el artículo 43 de este último ordenamiento, podrán establecer impuestos locales a la venta o consumo final de los bienes cuya enajenación se encuentre gravada por la Ley del Impuesto Especial sobre Producción y Servicios, siempre que no se trate de bienes cuyo gravamen se encuentre reservado a la Federación, dicha venta o consumo final se realice dentro del territorio de la entidad de que se trate y se cumplan los requisitos siguientes:

- I. No se establezcan tratamientos especiales de ningún tipo.
- II. La tasa única aplicable sea del 4.5% sobre el precio de enajenación del bien de que se trate.
- III. La base no incluya los impuestos al valor agregado ni especial sobre producción y servicios.
- IV. El impuesto no sea acreditable contra otros impuestos locales o federales.
- V. No se traslade en forma expresa y por separado el impuesto a las personas que adquieran los bienes. El traslado del impuesto deberá incluirse en el precio correspondiente, sin que se considere que forma parte del precio de venta al público, ni se entienda violatorio de precios o tarifas, incluyendo los oficiales.

- VI. El impuesto se cause en el momento en que efectivamente se perciban los ingresos y sobre el monto que de ellos se perciba.
- VII. El impuesto no se aplique en dos o más etapas del proceso de comercialización.
- VIII. (Se deroga).

Las entidades podrán convenir con el Ejecutivo Federal, a través de la Secretaría de Hacienda y Crédito Público, que los impuestos locales que en términos de este artículo, en su caso, establezca la entidad, se paguen en las mismas declaraciones del impuesto sobre la renta identificados por entidad.

Los municipios recibirán como mínimo el 20% de la recaudación que corresponda a las entidades federativas en términos de este artículo. Tratándose del Distrito Federal, la distribución de dichos recursos se efectuará a sus demarcaciones territoriales.

Artículo 10-D.- Para los efectos de lo previsto en el artículo 10-C de esta Ley, se estará a lo siguiente:

- I. Serán aplicables las definiciones establecidas en la Ley del Impuesto Especial sobre Producción y Servicios.
- II. Se considerará que la venta o consumo final de los bienes se efectúa en el territorio de una entidad cuando en el mismo se realice la entrega de los mismos por parte del productor, envasador, distribuidor o importador, según sea el caso, para su posterior venta al público en general o consumo.

Segundo párrafo (Se deroga).

Artículo 10-E.- Las entidades que estén adheridas al Sistema Nacional de Coordinación Fiscal deberán llevar un registro estatal vehicular, que se integrará con los datos de los vehículos que los contribuyentes inscriban o registren en la circunscripción territorial de cada entidad.

Los datos de los vehículos y de los contribuyentes que deberá contener el registro estatal vehicular serán:

- I. El número de identificación vehicular.
- II. Las características esenciales del vehículo: marca, modelo, año modelo, número de cilindros, origen o procedencia, número de motor, número de chasis y número de placas.
- III. El nombre, denominación o razón social, domicilio del propietario y, en su caso, el Registro Federal de Contribuyentes.

Para efecto de intercambio de información, el registro estatal vehicular estará enlazado a los medios o sistemas de la Secretaría de Hacienda y Crédito Público que se determinen mediante disposiciones de carácter general.

Artículo 11.- Cuando alguna entidad que se hubiera adherido al Sistema Nacional de Coordinación Fiscal viole lo previsto por los artículos 73 fracción XXIX, 117 fracciones IV a VII y IX o 118 fracción I, de la Constitución Política de los Estados Unidos Mexicanos o falte al cumplimiento del o de los convenios celebrados con la Secretaría de Hacienda y Crédito Público, ésta, oyendo a la entidad afectada y teniendo en cuenta el dictamen técnico que formule la Comisión Permanente de Funcionarios Fiscales, podrá disminuir las participaciones de la entidad en una cantidad equivalente al monto estimado de la recaudación que la misma obtenga o del estímulo fiscal que otorgue, en contravención a dichas disposiciones.

La Secretaría de Hacienda y Crédito Público comunicará esta resolución a la entidad de que se trate, señalando la violación que la motiva, para cuya corrección la entidad contará con un plazo mínimo de tres meses. Si la entidad no efectuara la corrección se considerará que deja de estar adherida al Sistema Nacional de Coordinación Fiscal. La Secretaría de Hacienda y Crédito Público hará la declaratoria correspondiente, la notificará a la entidad de que se trate y ordenará la publicación de la misma en el Diario Oficial de la Federación. Dicha declaratoria surtirá sus efectos 90 días después de su publicación.

Las cantidades en que se reduzcan las participaciones de una entidad, en los términos de este precepto, incrementarán al Fondo General de Participaciones en el siguiente año.

Artículo 11-A.- Las personas que resulten afectadas por incumplimiento de las disposiciones del Sistema Nacional de Coordinación Fiscal y de las de coordinación en materia de derechos podrán presentar recurso de inconformidad ante la Secretaría de Hacienda y Crédito Público dentro de los cuarenta y cinco días hábiles siguientes a aquél en que haya surtido efectos la notificación del requerimiento o, en su caso, a partir de la fecha de pago de la contribución que corresponda. No procederá la interposición del recurso de inconformidad cuando se refiera a la interpretación directa del texto constitucional.

El recurso de inconformidad, podrá presentarse por un conjunto de contribuyentes que tengan un representante común. Para estos efectos los sindicatos, las cámaras de comercio y de industria y sus confederaciones, podrán fungir como representantes.

El recurso de inconformidad se tramitará conforme a las disposiciones que sobre el recurso de revocación establece el Código Fiscal de la Federación, con las siguientes modalidades:

- I.- La Secretaría de Hacienda y Crédito Público oír a la entidad de que se trate.
- II.- La Secretaría de Hacienda y Crédito Público solicitará un dictamen técnico a la Junta de Coordinación Fiscal.
- III.- El plazo para resolver el recurso será de un mes a partir de la fecha en que la Secretaría de Hacienda y Crédito Público reciba el dictamen a que se refiere la fracción anterior.
- IV.- La resolución podrá ordenar a la Tesorería de la Federación la devolución de las cantidades indebidamente cobradas, con cargo a las participaciones de la entidad. A estas devoluciones les será aplicable lo que al respecto establece el Código Fiscal de la Federación.

La resolución podrá ser impugnada por los promoventes del recurso ante el Tribunal Federal de Justicia Fiscal y Administrativa y por la entidad afectada ante la Suprema Corte de Justicia de la Nación, en los términos establecidos en el artículo 12 de la presente Ley.

Quinto párrafo (Se deroga).

Artículo 12.- La Entidad inconforme con la declaratoria por la que se considera que deja de estar adherida al Sistema Nacional de Coordinación Fiscal podrá ocurrir ante la Suprema Corte de Justicia de la Nación, conforme al artículo 105 de la Constitución Política de los Estados Unidos Mexicanos y de la Ley Orgánica del Poder Judicial Federal, demandando la anulación de la declaratoria que se haya dictado conforme al artículo anterior de esta Ley.

Desde la admisión de la demanda se suspenderán los efectos de la declaratoria impugnada, por 150 días. El fallo de la Suprema Corte de Justicia de la Nación producirá efectos 30 días después de su publicación en el Diario Oficial de la Federación.

La Suprema Corte de Justicia de la Nación ordenará la publicación en el Diario Oficial de la Federación, tanto de la suspensión de los efectos de la declaratoria impugnada, como de los puntos resolutivos del fallo de la Suprema Corte de Justicia de la Nación.

En caso de que la Secretaría de Hacienda y Crédito Público infringiera las disposiciones legales y convenios relativos a la coordinación fiscal en perjuicio de un entidad federativa, ésta podrá reclamar su cumplimiento ante la Suprema Corte de Justicia de la Nación, siguiendo, en lo aplicable el procedimiento establecido en la Ley Reglamentaria de las fracciones I y II del artículo 105 de la Constitución Política de los Estados Unidos Mexicanos.

CAPITULO III

De la Colaboración Administrativa entre las Entidades y la Federación

Artículo 13.- El Gobierno Federal, por conducto de la Secretaría de Hacienda y Crédito Público, y los Gobiernos de las Entidades que se hubieran adherido al Sistema Nacional de Coordinación Fiscal, podrán celebrar convenios de coordinación en materia de administración de ingresos federales, que comprenderán las funciones de Registro Federal de Contribuyentes, recaudación, fiscalización y administración, que serán ejercidas por las autoridades fiscales de las Entidades o de los Municipios cuando así se pacte expresamente.

En los convenios a que se refiere este artículo se especificarán los ingresos de que se trate, las facultades que ejercerán y las limitaciones de las mismas. Dichos convenios se publicarán en el Periódico Oficial de la Entidad y en el Diario Oficial de la Federación, y surtirán sus efectos a partir de las fechas que en el propio convenio se establezcan o, en su defecto, a partir del día siguiente de la publicación en el Diario Oficial de la Federación.

La Federación o la Entidad podrán dar por terminados parcial o totalmente los convenios a que se refiere este precepto, terminación que será publicada y tendrá efectos conforme al párrafo anterior.

En los convenios señalados en este precepto se fijarán las percepciones que recibirán las Entidades o sus Municipios, por las actividades de administración fiscal que realicen.

Artículo 14.- Las autoridades fiscales de las entidades que se encuentren adheridas al Sistema Nacional de Coordinación Fiscal y las de sus Municipios, en su caso, serán consideradas, en el ejercicio de las facultades a que se refieren los convenios o acuerdos respectivos, como autoridades fiscales federales. En contra de los actos que realicen cuando actúen de conformidad con este precepto, sólo procederán los recursos y medios de defensa que establezcan las leyes federales.

La Secretaría de Hacienda y Crédito Público conservará la facultad de fijar a las entidades y a sus Municipios los criterios generales de interpretación y de aplicación de las disposiciones fiscales y de las reglas de colaboración administrativa que señalen los convenios y acuerdos respectivos.

Artículo 15.- La recaudación de los ingresos federales se hará por las oficinas autorizadas por la Secretaría de Hacienda y Crédito Público o por las oficinas autorizadas por las entidades, según se establezca en los convenios o acuerdos respectivos.

Cuando la entidad recaude ingresos federales, los concentrará directamente a dicha Secretaría y rendirá cuenta pormenorizada de recaudación. La Secretaría, también directamente, hará el pago a las entidades de las cantidades que les correspondan en el Fondo establecido en el artículo 2o. y 2-A, fracción III y pondrá a su disposición la información correspondiente. Se podrá establecer, si existe acuerdo entre las partes interesadas, un procedimiento de compensación permanente.

Las entidades coordinadas con la Federación en materia de automóviles nuevos, deberán rendir cuenta comprobada por la totalidad de la recaudación que efectúen de cada uno de estos impuestos.

La falta de entero en los plazos establecidos dará lugar a que las cantidades respectivas se actualicen por inflación y a que se causen, a cargo de la Entidad o de la Federación, intereses a la tasa de recargos que establezca anualmente el Congreso de la Unión para los casos de autorizaciones de pago a plazo de contribuciones.

La Secretaría de Hacienda y Crédito Público podrá compensar las cantidades no concentradas por la entidad, con las cantidades que a ésta correspondan en los fondos de participaciones establecidos por esta Ley.

Artículo 15-A.- (Se deroga).

CAPITULO IV

De los Organismos en Materia de Coordinación

Artículo 16.- El Gobierno Federal, por conducto de la Secretaría de Hacienda y Crédito Público y los gobiernos de las entidades, por medio de su órgano hacendario, participarán en el desarrollo, vigilancia y perfeccionamiento del Sistema Nacional de Coordinación Fiscal, a través de:

- I.- La Reunión Nacional de Funcionarios Fiscales.
- II.- La Comisión Permanente de Funcionarios Fiscales.
- III.- El Instituto para el Desarrollo Técnico de las Haciendas Públicas (INDETEC).
- IV.- La Junta de Coordinación Fiscal.

Artículo 17.- La Reunión Nacional de Funcionarios Fiscales se integrará por el Secretario de Hacienda y Crédito Público y por el titular del órgano hacendario de cada entidad. La Reunión será presidida conjuntamente por el Secretario de Hacienda y Crédito Público y el funcionario de mayor jerarquía presente en la Reunión, de la entidad en que ésta se lleve a cabo.

El Secretario de Hacienda y Crédito Público podrá ser suplido por el Subsecretario de Ingresos, y los titulares del área hacendaria de las entidades por la persona que al efecto designen.

Artículo 18.- La Reunión Nacional de Funcionarios Fiscales sesionará, cuando menos una vez al año en el lugar del territorio nacional que elijan sus integrantes. Será convocada por el Secretario de Hacienda y Crédito Público o por la Comisión Permanente de Funcionarios Fiscales.

En la convocatoria se señalarán los asuntos de que deba ocuparse la Reunión.

Artículo 19.- Serán facultades de la Reunión Nacional de Funcionarios Fiscales:

I.- Aprobar los reglamentos de funcionamiento de la propia Reunión Nacional, de la Comisión Permanente de Funcionarios Fiscales y de sus grupos de trabajo, del Instituto para el Desarrollo Técnico de las Haciendas Públicas y de la Junta de Coordinación Fiscal.

II.- Establecer, en su caso, las aportaciones ordinarias y extraordinarias que deban cubrir la Federación y las entidades, para el sostenimiento de los órganos citados en la fracción anterior.

III.- Fungir como asamblea general del Instituto para el Desarrollo Técnico de las Haciendas Públicas y aprobar sus presupuestos y programas.

IV.- Proponer al Ejecutivo Federal por conducto de la Secretaría de Hacienda y Crédito Público y a los Gobiernos de las Entidades por conducto del titular de su órgano hacendario, las medidas que estime convenientes para actualizar o mejorar el Sistema Nacional de Coordinación Fiscal.

Artículo 20.- La Comisión Permanente de Funcionarios Fiscales se integrará conforme a las siguientes reglas:

I.- Estará formada por la Secretaría de Hacienda y Crédito Público y por ocho entidades. Será presidida conjuntamente por el Secretario de Hacienda y Crédito Público, que podrá ser suplido por el Subsecretario de Ingresos de dicha Secretaría, y por el titular del órgano hacendario que elija la Comisión entre sus miembros. En esta elección no participará la Secretaría de Hacienda y Crédito Público.

II.- Las entidades estarán representadas por las ocho que al efecto elijan, las cuales actuarán a través del titular de su órgano hacendario o por la persona que éste designe para suplirlo.

III.- Las entidades que integren la Comisión Permanente serán elegidas por cada uno de los grupos que a continuación se expresan, debiendo representarlos en forma rotativa:

GRUPO UNO: Baja California, Baja California Sur, Sonora y Sinaloa.

GRUPO DOS: Chihuahua, Coahuila, Durango y Zacatecas.

GRUPO TRES: Hidalgo, Nuevo León, Tamaulipas y Tlaxcala.

GRUPO CUATRO: Aguascalientes, Colima, Jalisco y Nayarit.

GRUPO CINCO: Guanajuato, Michoacán, Querétaro y San Luis Potosí.

GRUPO SEIS: Distrito Federal, Guerrero, México y Morelos.

GRUPO SIETE: Chiapas, Oaxaca, Puebla y Veracruz.

GRUPO OCHO: Campeche, Quintana Roo, Tabasco y Yucatán.

Con base en un análisis de las características socio-económicas y geográficas que tengan las entidades federativas, cada 10 años, la Comisión Permanente de Funcionarios Fiscales podrá proponer a la Reunión Nacional de Funcionarios Fiscales una reclasificación de los ocho grupos señalados en esta fracción, que deberá ser aprobada mediante votación unánime de esta última.

IV.- Las entidades miembros de la Comisión Permanente durarán en su encargo dos años y se renovarán anualmente por mitad; pero continuarán en funciones, aún después de terminado su período, en tanto no sean elegidas las que deban sustituirlas.

V.- La Comisión Permanente será convocada por el Secretario de Hacienda y Crédito Público, por el Subsecretario de Ingresos o por tres de los miembros de dicha Comisión. En la convocatoria se señalarán los asuntos que deban tratarse.

VI. Será invitado permanente a las reuniones de la Comisión Permanente de Funcionarios Fiscales, el Presidente de la Conferencia Nacional de Municipios de México, siempre que las reuniones no correspondan a sesiones de trabajo con la participación exclusiva de los funcionarios a que se refiere la fracción II de este artículo.

Artículo 21.- Serán facultades de la Comisión Permanente de Funcionarios Fiscales:

I.- Preparar las Reuniones Nacionales de Funcionarios Fiscales y establecer los asuntos de que deban ocuparse.

II.- Preparar los proyectos de distribución de aportaciones ordinarias y extraordinarias que deban cubrir la Federación y las Entidades para el sostenimiento de los órganos de coordinación, los cuales someterá a la aprobación de la Reunión Nacional de Funcionarios Fiscales.

III.- Fungir como consejo directivo del Instituto para el Desarrollo Técnico de las Haciendas Públicas y formular informes de las actividades de dicho Instituto y de la propia Comisión Permanente, que someterá a la aprobación de la Reunión Nacional.

IV.- Vigilar la creación e incremento de los fondos señalados en esta Ley, su distribución entre las Entidades y las liquidaciones anuales que de dichos fondos formule la Secretaría de Hacienda y Crédito Público, así como vigilar la determinación, liquidación y pago de participaciones a los Municipios que de acuerdo con esta Ley deben efectuar la Secretaría de Hacienda y Crédito Público y las Entidades;

V.- Formular los dictámenes técnicos a que se refiere el artículo 11 de esta Ley.

VI.- Las demás que le encomienden la Reunión Nacional de Funcionarios Fiscales, la Secretaría de Hacienda y Crédito Público y los titulares de los órganos hacendarios de las entidades.

Artículo 22.- El Instituto para el Desarrollo Técnico de las Haciendas Públicas (INDETEC), es un organismo público, con personalidad jurídica y patrimonio propios, con las siguientes funciones:

I.- Realizar estudios relativos al sistema nacional de coordinación fiscal.

II.- Hacer estudios permanentes de la legislación tributaria vigente en la Federación y en cada una de las entidades, así como de las respectivas administraciones.

III.- Sugerir medidas encaminadas a coordinar la acción impositiva federal y local, para lograr la más equitativa distribución de los ingresos entre la Federación y las entidades.

IV.- Desempeñar las funciones de secretaría técnica de la Reunión Nacional y de la Comisión Permanente de Funcionarios Fiscales.

V.- Actuar como consultor técnico de las haciendas públicas.

VI.- Promover el desarrollo técnico de las haciendas públicas municipales.

VII.- Capacitar técnicos y funcionarios fiscales.

VIII.- Desarrollar los programas que apruebe la Reunión Nacional de Funcionarios Fiscales.

Para el desempeño de las funciones indicadas el Instituto podrá participar en programas con otras instituciones u organismos que realicen actividades similares.

Artículo 23.- Los órganos del Instituto a que se refiere el artículo anterior, serán:

I.- El director general, que tendrá la representación del mismo.

II.- La asamblea general que aprobará sus estatutos, reglamentos, programas y presupuesto. La Reunión Nacional de Funcionarios Fiscales Fungirá como asamblea general del Instituto.

III.- El consejo directivo que tendrá las facultades que señalen los estatutos. Fungirá como consejo directivo la Comisión Permanente de Funcionarios Fiscales.

Artículo 24.- La Junta de Coordinación Fiscal se integra por los representantes que designe la Secretaría de Hacienda y Crédito Público y los titulares de los órganos hacendarios de las ocho entidades que forman la Comisión Permanente de Funcionarios Fiscales.

CAPITULO V

De los Fondos de Aportaciones Federales

Artículo 25.- Con independencia de lo establecido en los capítulos I a IV de esta Ley, respecto de la participación de los Estados, Municipios y el Distrito Federal en la recaudación federal participable, se establecen las aportaciones federales, como recursos que la Federación transfiere a las haciendas públicas de los Estados, Distrito Federal, y en su caso, de los Municipios, condicionando su gasto a la consecución y cumplimiento de los objetivos que para cada tipo de aportación establece esta Ley, para los Fondos siguientes:

- I. Fondo de Aportaciones para la Nómina Educativa y Gasto Operativo;
- II. Fondo de Aportaciones para los Servicios de Salud;
- III. Fondo de Aportaciones para la Infraestructura Social;
- IV. Fondo de Aportaciones para el Fortalecimiento de los Municipios y de las Demarcaciones Territoriales del Distrito Federal;
- V. Fondo de Aportaciones Múltiples.
- VI.- Fondo de Aportaciones para la Educación Tecnológica y de Adultos, y
- VII.- Fondo de Aportaciones para la Seguridad Pública de los Estados y del Distrito Federal.
- VIII.- Fondo de Aportaciones para el Fortalecimiento de las Entidades Federativas.

Dichos Fondos se integrarán, distribuirán, administrarán, ejercerán y supervisarán, de acuerdo a lo dispuesto en el presente Capítulo.

El Fondo de Aportaciones para la Nómina Educativa y Gasto Operativo será administrado por la Secretaría de Hacienda y Crédito Público, y la transferencia de los recursos de dicho Fondo se realizará en los términos previstos en el artículo 26-A de esta Ley.

Artículo 26.- Con cargo a las aportaciones del Fondo de Aportaciones para la Nómina Educativa y Gasto Operativo que les correspondan, los Estados y el Distrito Federal serán apoyados con recursos económicos complementarios para ejercer las atribuciones, en materia de educación básica y normal, que de manera exclusiva se les asignan, respectivamente, en los artículos 13 y 16 de la Ley General de Educación.

La Federación apoyará a los Estados con los recursos necesarios para cubrir el pago de servicios personales correspondiente al personal que ocupa las plazas transferidas a los Estados, en el marco del Acuerdo Nacional para la Modernización de la Educación Básica, publicado en el Diario Oficial de la Federación el 19 de mayo de 1992 y los convenios que de conformidad con el mismo fueron formalizados con los Estados, que se encuentren registradas por la Secretaría de Educación Pública, previa validación de la Secretaría de Hacienda y Crédito Público, en el Sistema de Información y Gestión Educativa a que se refiere el artículo 12, fracción X, de la Ley General de Educación. Asimismo, el registro en el Sistema podrá incluir plazas del personal docente que no es de jornada, de acuerdo a la asignación de horas correspondiente.

En el caso del Distrito Federal, el Fondo de Aportaciones para la Nómina Educativa y Gasto Operativo incluirá los recursos correspondientes a las plazas federales que sean transferidas a éste, mediante el convenio de descentralización correspondiente y registradas en el Sistema a que se refiere el párrafo anterior.

Asimismo, el Fondo incluirá recursos para apoyar a las entidades federativas a cubrir gastos de operación relacionados exclusivamente con las atribuciones a que se refiere el párrafo primero de este artículo.

Artículo 26-A.- El ejercicio de los recursos en materia de servicios personales a que se refiere el artículo anterior, se sujetará a lo siguiente:

- I. La Secretaría de Educación Pública establecerá un sistema de administración de nómina, a través del cual se realizarán los pagos de servicios personales a que se refiere el artículo anterior. Para tal efecto, las secretarías de Hacienda y Crédito Público y de Educación Pública, emitirán las disposiciones que deberán observar las entidades federativas para registrar cada nómina. El sistema de administración de nómina deberá identificar al menos el nivel, tipo y modalidad educativa y la clave del centro de trabajo a la que corresponda la plaza.

Las autoridades educativas de las entidades federativas deberán proporcionar a la Secretaría de Educación Pública toda la información que ésta les requiera en términos de este artículo;

- II. Las autoridades educativas de las entidades federativas deberán, en los plazos y condiciones establecidos en las disposiciones a que se refiere la fracción anterior, registrar en el sistema de administración de nómina la información relativa a los movimientos del personal que modifiquen cada nómina.

La información que las autoridades educativas de las entidades federativas registren en el sistema de administración de nómina, deberá corresponder a aquella registrada en el Sistema de Información y Gestión Educativa a que se refiere el artículo 12, fracción X, de la Ley General de Educación;

- III. Con base en la información registrada en el sistema de administración de nómina, la Secretaría de Educación Pública verificará que ésta corresponda con la contenida en el Sistema de Información y Gestión Educativa y solicitará a las autoridades educativas de las entidades federativas, la validación de la nómina correspondiente a cada una de ellas.

Una vez validada la información por las autoridades educativas de las entidades federativas, la Secretaría de Educación Pública solicitará a la Tesorería de la Federación, realizar el pago correspondiente, con cargo a los recursos que correspondan del Fondo a cada entidad federativa;

- IV. Los recursos correspondientes a la nómina a que se refiere el artículo anterior serán pagados, por cuenta y orden de las entidades federativas en su calidad de patronos, a sus empleados del servicio educativo, a través de transferencias electrónicas a respectivas cuentas bancarias, salvo que los mismos se encuentren en localidades en donde no haya disponibilidad de servicios bancarios; en este último caso la Secretaría de Hacienda y Crédito Público determinará la forma y los medios a través de los cuales se entregarán los recursos correspondientes.

La Secretaría de Educación Pública se coordinará con las entidades federativas para que los pagos de nómina se realicen solamente al personal que cuente con Registro Federal de Contribuyentes con Homoclave, de acuerdo con las disposiciones aplicables;

- V. Los pagos deberán hacerse por las cantidades líquidas que correspondan a cada empleado, considerando las cantidades devengadas en el periodo de pago correspondiente.

En todo caso, sólo procederán pagos retroactivos hasta por cuarenta y cinco días naturales, siempre y cuando se acredite la asistencia del personal durante dicho periodo en la plaza

respectiva, debiendo precisar la autoridad educativa de la entidad federativa el tipo de plaza y el periodo que comprende.

En los casos en que por causa no imputable al personal no se realice el pago, a solicitud del interesado y conforme al procedimiento establecido en su caso, los pagos no realizados deberán efectuarse en un plazo no mayor a 30 días;

- VI.** La Secretaría de Educación Pública retendrá y enterará las cantidades que por ley deban pagarse por concepto de impuestos y seguridad social, de conformidad con la normatividad aplicable; así como, otras cantidades que, en su caso, deban retenerse con base en la instrucción correspondiente de la autoridad educativa de la entidad federativa;
- VII.** Para efectos de la comprobación de las erogaciones, los registros en medios electrónicos correspondientes a los abonos en las cuentas del personal, fungirán como comprobantes de la entrega de los recursos. Tratándose de los pagos que, por no existir servicios bancarios en la localidad correspondiente, se realicen a través de otros mecanismos, la comprobación de las erogaciones se realizará en términos de la Ley Federal de Presupuesto y Responsabilidad Hacendaria y demás disposiciones aplicables.

Sin perjuicio de lo anterior, las autoridades educativas de las entidades federativas entregarán a cada uno de sus trabajadores el recibo de nómina respectivo, desglosando los conceptos de pago y descuentos correspondientes;
- VIII.** Las entidades federativas realizarán los registros e informarán sobre las aportaciones federales a que se refiere este artículo, en los términos de los artículos 48 y 49 de esta Ley, y
- IX.** La Secretaría de Educación Pública presentará a través de Internet la información a que se refiere el artículo 73 de la Ley General de Contabilidad Gubernamental, respecto al Fondo a que se refiere este artículo.

Los recursos a que se refieren las fracciones anteriores sólo podrán erogarse en el ejercicio fiscal en que fueron presupuestados, exclusivamente para el pago de los conceptos relativos a servicios personales del personal a que se refiere el artículo anterior, incluyendo el incremento en remuneraciones que, en su caso, se acuerde en los términos del artículo 27-A de esta Ley.

Tratándose del gasto de operación a que se refiere el último párrafo del artículo 26 de esta Ley, los recursos podrán utilizarse en los fines a que se refiere el párrafo anterior. Para tal efecto, las Secretarías de Hacienda y Crédito Público y de Educación Pública emitirán los lineamientos para especificar el destino de estos recursos.

Artículo 27.- El monto del Fondo de Aportaciones para la Nómina Educativa y Gasto Operativo se determinará cada año en el Presupuesto de Egresos de la Federación correspondiente, exclusivamente a partir de los siguientes elementos:

- I.** Las plazas registradas en términos de los artículos 26 y 26-A de esta Ley, con las erogaciones que correspondan por concepto de remuneraciones, incluyendo sueldos y prestaciones autorizados, impuestos federales y aportaciones de seguridad social;
- II.** Las ampliaciones presupuestarias que se hubieren autorizado al Fondo durante el ejercicio fiscal inmediato anterior a aquél que se presupueste, como resultado del incremento salarial que, en su caso, se pacte en términos del artículo 27-A de esta Ley;
- III.** La creación de plazas, que en su caso, se autorice.

No podrán crearse plazas con cargo a este Fondo, salvo que estén plenamente justificadas en términos de la Ley General del Servicio Profesional Docente y las demás disposiciones

aplicables, así como los recursos necesarios para su creación estén expresamente aprobados en el Presupuesto de Egresos de la Federación del ejercicio fiscal correspondiente, y

- IV. Los gastos de operación y la actualización que se determine para el ejercicio que se presupueste. La distribución de estos recursos se realizará cada año a nivel nacional entre las entidades federativas, de acuerdo con la siguiente fórmula:

$$GO_i = GO_{i,2013} + ((GO_t - GO_{2013}) MP_i)$$

Donde:

$$MP_i = Hn_i / HN$$

GO_t es el monto total del recurso destinado a gasto operativo del FONE.

GO_i es el monto del recurso destinado a gasto operativo del FONE para la entidad federativa i. $MP_i = Hn_i / HN$

$GO_{i,2013}$ es el Gasto de Operación presupuestado para la entidad federativa i en el PEF 2013.

GO_{2013} es el Gasto de Operación presupuestado en el PEF 2013.

MP_i es la participación de la entidad federativa i en la matrícula potencial nacional en el año anterior para el cual se efectúa el cálculo. Por matrícula potencial se entiende el número de niños en edad de cursar educación básica.

Hn_i es el número de habitantes entre 5 y 14 años en la entidad federativa i.

HN es el número de habitantes entre 5 y 14 años del país.

Artículo 27-A.- El Ejecutivo Federal y los gobiernos de las entidades federativas, conforme a lo dispuesto en el artículo 25 de la Ley General de Educación, concurrirán en el financiamiento del gasto en servicios personales para la educación pública, conforme a lo siguiente:

- I. El Ejecutivo Federal proveerá los recursos necesarios para cubrir los pagos de servicios personales a que se refieren los artículos 26, 26-A y 43 de esta Ley;
- II. Los gobiernos de las entidades federativas cubrirán, con cargo a sus propios ingresos, las erogaciones en materia de servicios personales de las plazas distintas a las señaladas en la fracción anterior, incluyendo el incremento salarial y de prestaciones correspondiente a dichas plazas;
- III. Los incrementos en las remuneraciones del personal que ocupa las plazas a que se refieren los artículos 26 y 26-A de esta Ley, serán acordados con base en:
 - a) La disponibilidad de recursos públicos aprobada en el Presupuesto de Egresos de la Federación;
 - b) Los objetivos, metas y resultados alcanzados del Servicio Profesional Docente, y
 - c) La negociación del incremento en remuneraciones, la cual se llevará a cabo por parte de los patrones, por una representación de las autoridades educativas de las entidades federativas; por parte de los trabajadores, una representación de su sindicato, en términos de la legislación laboral; así como con la participación de la Secretaría de

Educación Pública para efectos del financiamiento que corresponde a la Federación en los términos de los artículos 26 y 26-A de esta Ley y para vigilar su consistencia con los objetivos del Servicio Profesional Docente.

El incremento en remuneraciones que, en su caso, se acuerde, aplicable al personal a que se refiere esta fracción, deberá publicarse en el Diario Oficial de la Federación para que produzca sus efectos, así como en los medios oficiales de difusión de las entidades federativas, y

- IV.** La Secretaría de Educación Pública y las autoridades educativas de las entidades federativas darán acceso al sistema establecido para el registro del personal educativo, para efectos de consulta, a las instancias locales y federales de control, evaluación y fiscalización que así lo soliciten. La información se hará pública en términos de las disposiciones aplicables en materia de transparencia y rendición de cuentas.

Artículo 28.- Las autoridades federales y de las entidades federativas, tanto en materia educativa como las responsables del ejercicio presupuestario, se reunirán con una periodicidad no mayor de un año, con el fin de analizar alternativas y propuestas que apoyen una mayor equidad e impulsen la mejor utilización de los recursos transferidos a las entidades federativas para la educación básica y, en su caso, normal.

Para tal efecto, los gobiernos estatales y del Distrito Federal proporcionarán al Ejecutivo Federal a través de la Secretaría de Educación Pública, la información financiera y operativa que les sea requerida para el mejor cumplimiento de las atribuciones que en materia de planeación, programación y evaluación del Sistema Educativo Nacional, correspondan a la Federación.

Artículo 29.- Con cargo a las aportaciones que del Fondo de Aportaciones para los Servicios de Salud les correspondan, los Estados y el Distrito Federal recibirán los recursos económicos que los apoyen para ejercer las atribuciones que en los términos de los artículos 3o., 13 y 18 de la Ley General de Salud les competan.

Artículo 30.- El monto del Fondo de Aportaciones para los Servicios de Salud se determinará cada año en el Presupuesto de Egresos de la Federación correspondiente, exclusivamente a partir de los siguientes elementos:

I. Por el inventario de infraestructura médica y las plantillas de personal, utilizados para los cálculos de los recursos presupuestarios transferidos a las entidades federativas, con motivo de la suscripción de los Acuerdos de Coordinación para la Descentralización Integral de los Servicios de Salud respectivos, incluyendo las erogaciones que correspondan por concepto de impuestos federales y aportaciones de seguridad social;

II. Por los recursos que con cargo a las Previsiones para Servicios Personales contenidas al efecto en el Presupuesto de Egresos de la Federación que se hayan transferido a las entidades federativas, durante el ejercicio fiscal inmediato anterior a aquel que se presupueste, para cubrir el gasto en servicios personales, incluidas las ampliaciones presupuestarias que en el transcurso de ese ejercicio se hubieren autorizado por concepto de incrementos salariales, prestaciones, así como aquellas medidas económicas que, en su caso, se requieran para integrar el ejercicio fiscal que se presupueste;

III. Por los recursos que la Federación haya transferido a las entidades federativas, durante el ejercicio fiscal inmediato anterior a aquel que se presupueste, para cubrir el gasto de operación e inversión, excluyendo los gastos eventuales de inversión en infraestructura y equipamiento que la Federación y las entidades correspondientes convengan como no susceptibles de presupuestarse en el ejercicio siguiente y por los recursos que para iguales fines sean aprobados en el Presupuesto de Egresos de la Federación en adición a los primeros; y

IV. Por otros recursos que, en su caso, se destinen expresamente en el Presupuesto de Egresos de la Federación a fin de promover la equidad en los servicios de salud, mismos que serán distribuidos conforme a lo dispuesto en el artículo siguiente.

Artículo 31.- Para la distribución de los recursos a que se refiere la fracción IV del artículo anterior, se aplicará la siguiente fórmula de asignación de recursos, donde \sum representa la sumatoria correspondiente a las entidades federativas y el subíndice i se refiere a la i -ésima entidad federativa.

$$\sum Fi = \sum (M * Ti)$$

En donde:

M = Monto aprobado en el Presupuesto de Egresos de la Federación a que se refiere la fracción IV del artículo 30.

Fi = Monto correspondiente a la i -ésima entidad federativa del monto total M.

Ti = Distribución porcentual correspondiente a la i -ésima entidad federativa del monto total M.

Para el cálculo de Ti de la i -ésima entidad federativa se aplicará el siguiente procedimiento:

$$Ti = Di / DM$$

En donde:

DM = Monto total del déficit en entidades federativas con gasto total inferior al mínimo aceptado.

Di = Monto total del déficit de la i -ésima entidad federativa con gasto total inferior al mínimo aceptado.

En donde:

$$Di = \max[(POBi * (PMIN * 0.5 * (REMi + IEMi)) - Gti), 0]$$

En donde:

POBi = Población abierta en i -ésima entidad federativa.

PMIN = Presupuesto mínimo per cápita aceptado.

REMi = Razón estandarizada de mortalidad de la i -ésima entidad federativa.

IEMi = Índice estandarizado de marginación de la i -ésima entidad federativa.

Gti = Gasto total federal que para población abierta se ejerza en las entidades federativas sin incluir M del ejercicio correspondiente.

La Secretaría de Salud dará a conocer anualmente, en el seno del Consejo Nacional de Salud y, a más tardar el 31 de enero, en el Diario Oficial de la Federación, las cifras que corresponden a las variables integrantes de la fórmula anterior resultantes de los sistemas oficiales de información.

Artículo 32.- El Fondo de Aportaciones para la Infraestructura Social se determinará anualmente en el Presupuesto de Egresos de la Federación con recursos federales por un monto equivalente, sólo para efectos de referencia, al 2.5294% de la recaudación federal participable a que se refiere el artículo 2o. de esta Ley, según estimación que de la misma se realice en el propio presupuesto, con base en lo que al efecto establezca la Ley de Ingresos de la Federación para ese ejercicio. Del total de la recaudación

federal participable el 0.3066% corresponderá al Fondo para la Infraestructura Social de las Entidades y el 2.2228% al Fondo para la Infraestructura Social Municipal y de las Demarcaciones Territoriales del Distrito Federal.

Este fondo se enterará mensualmente en los primeros diez meses del año por partes iguales a las entidades por conducto de la Federación y, a los municipios y demarcaciones territoriales a través de las entidades, de manera ágil y directa, sin más limitaciones ni restricciones, incluyendo las de carácter administrativo, que las correspondientes a los fines que se establecen en el artículo 33 de esta Ley.

Artículo 33.- Las aportaciones federales que con cargo al Fondo de Aportaciones para la Infraestructura Social reciban las entidades, los municipios y las demarcaciones territoriales, se destinarán exclusivamente al financiamiento de obras, acciones sociales básicas y a inversiones que beneficien directamente a población en pobreza extrema, localidades con alto o muy alto nivel de rezago social conforme a lo previsto en la Ley General de Desarrollo Social, y en las zonas de atención prioritaria.

A. Los recursos del Fondo de Aportaciones para la Infraestructura Social, se destinarán a los siguientes rubros:

I. Fondo de Aportaciones para la Infraestructura Social Municipal y de las Demarcaciones Territoriales del Distrito Federal: agua potable, alcantarillado, drenaje y letrinas, urbanización, electrificación rural y de colonias pobres, infraestructura básica del sector salud y educativo, mejoramiento de vivienda, así como mantenimiento de infraestructura, conforme a lo señalado en el catálogo de acciones establecido en los Lineamientos del Fondo que emita la Secretaría de Desarrollo Social.

II. Fondo de Infraestructura Social para las Entidades: obras y acciones que beneficien preferentemente a la población de los municipios, demarcaciones territoriales y localidades que presenten mayores niveles de rezago social y pobreza extrema en la entidad.

Asimismo, las obras y acciones que se realicen con los recursos del fondo a que se refiere este artículo, se deberán orientar preferentemente conforme al Informe anual de la situación de pobreza y rezago social de las entidades y sus respectivos municipios o demarcaciones territoriales que realice la Secretaría de Desarrollo Social, mismo que se deberá publicar en el Diario Oficial de la Federación a más tardar el último día hábil de enero.

En el caso de los municipios y de las demarcaciones territoriales, éstos podrán disponer de hasta un 2% del total de recursos del Fondo para la Infraestructura Social Municipal y de las Demarcaciones Territoriales del Distrito Federal que les correspondan para la realización de un Programa de Desarrollo Institucional Municipal y de las Demarcaciones Territoriales del Distrito Federal. Este programa será convenido entre el Ejecutivo Federal a través de la Secretaría de Desarrollo Social, el Gobierno de la entidad correspondiente y el municipio o demarcación territorial de que se trate. Los recursos de este programa podrán utilizarse para la elaboración de proyectos con la finalidad de fortalecer las capacidades de gestión del municipio o demarcación territorial, de acuerdo con lo señalado en el catálogo de acciones establecido en los Lineamientos del Fondo que emita la Secretaría de Desarrollo Social.

Adicionalmente, las entidades, los municipios o demarcaciones territoriales podrán destinar hasta el 3% de los recursos que les correspondan de este Fondo para ser aplicados como gastos indirectos para la verificación y seguimiento de las obras y acciones que se realicen, así como para la realización de estudios y la evaluación de proyectos que cumplan con los fines específicos a que se refiere este artículo.

B. La Secretaría de Desarrollo Social, las entidades y los municipios o demarcaciones territoriales y la Secretaría de Hacienda y Crédito Público, tendrán las siguientes obligaciones:

I. De la Secretaría de Desarrollo Social:

- a)** Publicar el Informe anual sobre la situación de pobreza y rezago social de las entidades y sus respectivos municipios o demarcaciones territoriales, con base en lo que establece la Ley General de Desarrollo Social, para la medición de la pobreza, y
- b)** Proporcionar capacitación a las entidades y a sus respectivos municipios o demarcaciones territoriales, sobre el funcionamiento del Fondo de Aportaciones para la Infraestructura Social Municipal y de las Demarcaciones Territoriales del Distrito Federal, del Fondo de Aportaciones para la Infraestructura Social de las Entidades y del Programa de Desarrollo Institucional Municipal y de las Demarcaciones Territoriales del Distrito Federal, en términos de lo establecido en los Lineamientos del Fondo que emita la Secretaría de Desarrollo Social;

II. De las entidades, municipios y demarcaciones territoriales:

- a)** Hacer del conocimiento de sus habitantes, al menos a través de la página oficial de Internet de la entidad federativa conforme a los lineamientos de información pública financiera en línea del Consejo de Armonización Contable, los montos que reciban, las obras y acciones a realizar, el costo de cada una, su ubicación, metas y beneficiarios;
- b)** Promover la participación de las comunidades beneficiarias en su destino, aplicación y vigilancia, así como en la programación, ejecución, control, seguimiento y evaluación de las obras y acciones que se vayan a realizar;
- c)** Informar a sus habitantes los avances del ejercicio de los recursos trimestralmente y al término de cada ejercicio, sobre los resultados alcanzados; al menos a través de la página oficial de Internet de la entidad federativa, conforme a los lineamientos de información pública del Consejo Nacional de Armonización Contable, en los términos de la Ley General de Contabilidad Gubernamental;
- d)** Proporcionar a la Secretaría de Desarrollo Social, la información que sobre la utilización del Fondo de Aportaciones para la Infraestructura Social le sea requerida. En el caso de los municipios y de las demarcaciones territoriales, lo harán por conducto de las entidades;
- e)** Procurar que las obras que realicen con los recursos de los Fondos sean compatibles con la preservación y protección del medio ambiente y que impulsen el desarrollo sostenible;
- f)** Reportar trimestralmente a la Secretaría de Desarrollo Social, a través de sus Delegaciones Estatales o instancia equivalente en el Distrito Federal, así como a la Secretaría de Hacienda y Crédito Público, el seguimiento sobre el uso de los recursos del Fondo, en los términos que establecen los artículos 48 y 49 de esta Ley, así como con base en el Informe anual sobre la situación de pobreza y rezago social de las entidades y sus respectivos municipios o demarcaciones territoriales. Asimismo, las entidades, los municipios y las demarcaciones territoriales, deberán proporcionar la información adicional que solicite dicha Secretaría para la supervisión y seguimiento de los recursos, y
- g)** Publicar en su página oficial de Internet las obras financiadas con los recursos de este Fondo. Dichas publicaciones deberán contener, entre otros datos, la información del contrato bajo el cual se celebra, informes trimestrales de los avances y, en su caso, evidencias de conclusión.

Los municipios que no cuenten con página oficial de Internet, convendrán con el gobierno de la entidad federativa correspondiente, para que éste publique la información correspondiente al municipio, y

- III. De la Secretaría de Hacienda y Crédito Público, generar un sistema geo referenciado para difundir a través de su página oficial de Internet, las obras en cada municipio o demarcación territorial financiadas con los recursos provenientes de este Fondo. Dicho sistema deberá contener la información del contrato bajo el cual se celebra, informes trimestrales de los avances y, en su caso, evidencias de conclusión.

Artículo 34.- El Ejecutivo Federal, a través de la Secretaría de Desarrollo Social, distribuirá el Fondo de Aportaciones para la Infraestructura Social entre las entidades, conforme a la siguiente fórmula:

$$F_{i,t} = F_{i,2013} + \Delta F_{2013,t} (0.8z_{i,t} + 0.2e_{i,t})$$

Donde:

$$z_{i,t} = \frac{x_{i,t}}{\sum_i x_{i,t}}$$

$$x_{i,t} = CPPE_i \frac{PPE_{i,T}}{\sum_i PPE_{i,T}}$$

$$e_{i,t} = \frac{\frac{PPE_{i,T-1}}{PPE_{i,T}}}{\sum_i \frac{PPE_{i,T-1}}{PPE_{i,T}}}$$

Y las variables de cálculo se definen de la siguiente manera:

$F_{i,t}$ = Monto del FAIS de la entidad i en el año t.

$F_{i,2013}$ = Monto del FAIS de la entidad i en 2013, en el caso del Distrito Federal dicho monto será equivalente a 686,880,919.32 pesos.

$\Delta F_{2013,t}$ = $FAIS_t - F_{i,2013}$, donde $FAIS_t$ corresponde a los recursos del Fondo en el año de cálculo t.

$z_{i,t}$ = La participación de la entidad i en el promedio nacional de las carencias de la población en pobreza extrema más reciente publicada por el Consejo Nacional de Evaluación de la Política de Desarrollo Social al año t.

$CPPE_i$ = Número de carencias promedio de la población en pobreza extrema en la entidad i más reciente publicada por el Consejo Nacional de Evaluación de la Política de Desarrollo Social al año t.

$PPE_{i,T}$ = Población en Pobreza Extrema de la entidad i, de acuerdo con la información más reciente provista por el Consejo Nacional de Evaluación de la Política de Desarrollo Social; y

$PPE_{i,T-1}$ = Población en Pobreza Extrema de la entidad i, de acuerdo con la información inmediata anterior a la más reciente provista por el Consejo Nacional de Evaluación de la Política de Desarrollo Social.

La fórmula del Fondo de Aportaciones para la Infraestructura Social no será aplicable en el evento de que en el año de cálculo dicho Fondo sea inferior a la participación que la totalidad de los Estados hayan recibido en el 2013 por concepto del mismo Fondo. En dicho supuesto, la distribución se realizará en función de la cantidad efectivamente generada en el año de cálculo y de acuerdo con el coeficiente efectivo que cada Estado haya recibido por concepto del Fondo de Aportaciones para la Infraestructura Social en el año 2013. De cumplirse dicho supuesto el Distrito Federal recibirá la proporción que representen los 686,880,919.32 pesos que recibirá de $F_{i,2013}$.

Para efectos de la formulación anual del Proyecto de Presupuesto de Egresos de la Federación, el Ejecutivo Federal, por conducto de la Secretaría de Desarrollo Social, publicará, a más tardar el 15 de agosto de cada año, en el Diario Oficial de la Federación las variables y fuentes de información para el cálculo de esta fórmula y dará a conocer los porcentajes de participación que se asignará a cada entidad.

Artículo 35.- Las entidades distribuirán entre los municipios y las demarcaciones territoriales los recursos del Fondo para la Infraestructura Social Municipal y de las Demarcaciones Territoriales del Distrito Federal, con una fórmula igual a la señalada en el artículo anterior, que enfatice el carácter redistributivo de estas aportaciones hacia aquellos municipios y demarcaciones territoriales con mayor magnitud y profundidad de pobreza extrema. Para ello, utilizarán la información de pobreza extrema más reciente a nivel municipal y de las demarcaciones territoriales, a que se refiere el artículo anterior, publicada por el Consejo Nacional de Evaluación de la Política de Desarrollo Social.

Con objeto de apoyar a las entidades en la aplicación de sus fórmulas, la Secretaría de Desarrollo Social publicará en el Diario Oficial de la Federación, a más tardar en los primeros diez días del ejercicio fiscal de que se trate, las variables y fuentes de información disponibles a nivel municipal y de las demarcaciones territoriales para cada entidad.

Las entidades, con base en lo previsto en los párrafos anteriores y previo convenio con la Secretaría de Desarrollo Social, calcularán las distribuciones del Fondo para la Infraestructura Social Municipal y de las Demarcaciones Territoriales del Distrito Federal correspondientes a sus municipios y demarcaciones territoriales, debiendo publicarlas en sus respectivos órganos oficiales de difusión, a más tardar el 31 de enero del ejercicio fiscal aplicable, así como la fórmula y su respectiva metodología, justificando cada elemento.

A más tardar el 25 de enero del ejercicio fiscal de que se trate, los convenios referidos en el párrafo anterior deberán remitirse a la Secretaría de Desarrollo Social, a través de sus Delegaciones Estatales o instancia equivalente en el Distrito Federal, una vez que hayan sido suscritos por éstas y por el gobierno de la entidad correspondiente, con el fin de que dicha Secretaría publique las distribuciones convenidas en su página oficial de Internet a más tardar el 31 de enero de dicho ejercicio fiscal.

En caso de que así lo requieran las entidades, la Secretaría de Desarrollo Social podrá coadyuvar en el cálculo de la distribución del Fondo para la Infraestructura Social Municipal y de las Demarcaciones Territoriales del Distrito Federal correspondientes a sus municipios y demarcaciones territoriales.

Las entidades deberán entregar a sus respectivos municipios y demarcaciones territoriales, los recursos que les corresponden conforme al calendario de enteros en que la Federación lo haga a las entidades, en los términos del último párrafo del artículo 32 de la presente Ley. Dicho calendario deberá comunicarse a los gobiernos municipales y de las demarcaciones territoriales por parte de los gobiernos de las entidades y publicarse por estos últimos a más tardar el día 31 de enero de cada ejercicio fiscal, en su respectivo órgano de difusión oficial.

Artículo 36.- El Fondo de Aportaciones para el Fortalecimiento de los Municipios y de las Demarcaciones Territoriales del Distrito Federal se determinará anualmente en el Presupuesto de Egresos de la Federación con recursos federales, por un monto equivalente, sólo para efectos de referencia, como sigue:

a) Con el 2.35% de la recaudación federal participable a que se refiere el artículo 2o. de esta Ley, según estimación que de la misma se realice en el propio presupuesto, con base en lo que al efecto establezca la Ley de Ingresos de la Federación para ese ejercicio. Este Fondo se enterará mensualmente por partes iguales a los Municipios, por conducto de los Estados, de manera ágil y directa sin más limitaciones ni restricciones, incluyendo aquellas de carácter administrativo, que las correspondientes a los fines que se establecen en el artículo 37 de este ordenamiento; y

b) Al Distrito Federal y a sus Demarcaciones Territoriales, los fondos correspondientes les serán entregados en la misma forma que al resto de los Estados y Municipios, pero calculados como el 0.2123% de la recaudación federal participable, según estimación que de la misma se realice en el propio presupuesto, con base en lo que al efecto establezca la Ley de Ingresos de la Federación para ese ejercicio.

Al efecto, los Gobiernos Estatales y del Distrito Federal deberán publicar en su respectivo Periódico Oficial las variables y fórmulas utilizadas para determinar los montos que correspondan a cada Municipio o Demarcación Territorial por concepto de este Fondo, así como el calendario de ministraciones, a más tardar el 31 de enero de cada año.

Tercer párrafo. (Se deroga).

Artículo 37.- Las aportaciones federales que, con cargo al Fondo de Aportaciones para el Fortalecimiento de los Municipios y de las Demarcaciones Territoriales del Distrito Federal, reciban los municipios a través de las entidades y las demarcaciones territoriales por conducto del Distrito Federal, se destinarán a la satisfacción de sus requerimientos, dando prioridad al cumplimiento de sus obligaciones financieras, al pago de derechos y aprovechamientos por concepto de agua, descargas de aguas residuales, a la modernización de los sistemas de recaudación locales, mantenimiento de infraestructura, y a la atención de las necesidades directamente vinculadas con la seguridad pública de sus habitantes. Respecto de las aportaciones que reciban con cargo al Fondo a que se refiere este artículo, los municipios y las demarcaciones territoriales del Distrito Federal tendrán las mismas obligaciones a que se refiere el artículo 33, apartado B, fracción II, incisos a) y c), de esta Ley.

Artículo 38.- El Ejecutivo Federal, a través de la Secretaría de Hacienda y Crédito Público, distribuirá el Fondo de Aportaciones para el Fortalecimiento de los Municipios y de las Demarcaciones Territoriales del Distrito Federal a que se refiere el inciso a) del artículo 36 de esta Ley, en proporción directa al número de habitantes con que cuente cada Entidad Federativa, de acuerdo con la información estadística más reciente que al efecto emita el Instituto Nacional de Estadística, Geografía e Informática.

Para el caso de las Demarcaciones Territoriales del Distrito Federal, su distribución se realizará conforme al inciso b) del artículo 36 antes señalado; el 75% correspondiente a cada Demarcación Territorial será asignado conforme al criterio del factor de población residente y el 25% restante al factor de población flotante de acuerdo con las cifras publicadas por el Instituto Nacional de Estadística, Geografía e Informática.

Las Entidades a su vez distribuirán los recursos que correspondan a sus Municipios y las Demarcaciones Territoriales del Distrito Federal, en proporción directa al número de habitantes con que cuente cada uno de los Municipios y Demarcaciones Territoriales antes referidos.

Artículo 39.- El Fondo de Aportaciones Múltiples se determinará anualmente en el Presupuesto de Egresos de la Federación por un monto equivalente, sólo para efectos de referencia, al 0.814% de la recaudación federal participable a que se refiere el artículo 2o. de esta Ley, según estimación que de la misma se realice en el propio presupuesto, con base a lo que al efecto establezca la Ley de Ingresos de la Federación para ese ejercicio.

Artículo 40.- Las aportaciones federales que con cargo al Fondo de Aportaciones Múltiples reciban los Estados de la Federación y el Distrito Federal se destinarán en un 46% al otorgamiento de desayunos escolares; apoyos alimentarios; y de asistencia social a través de instituciones públicas, con

base en lo señalado en la Ley de Asistencia Social. Asimismo, se destinará el 54% restante a la construcción, equipamiento y rehabilitación de infraestructura física de los niveles de educación básica, media superior y superior en su modalidad universitaria según las necesidades de cada nivel.

Las entidades tendrán la obligación de hacer del conocimiento de sus habitantes, los montos que reciban, las obras y acciones realizadas, el costo de cada una, su ubicación y beneficiarios. Asimismo, deberán informar a sus habitantes, al término de cada ejercicio, sobre los resultados alcanzados.

Artículo 41.- El Fondo de Aportaciones Múltiples se distribuirá entre las entidades federativas de acuerdo a las asignaciones y reglas que se establezcan en el Presupuesto de Egresos de la Federación.

La Secretaría de Salud y la Secretaría de Educación Pública darán a conocer, a más tardar el 31 de enero del ejercicio de que se trate en el Diario Oficial de la Federación, el monto correspondiente a cada entidad por cada uno de los componentes del Fondo y la fórmula utilizada para la distribución de los recursos, así como las variables utilizadas y la fuente de la información de las mismas, para cada uno de los componentes del Fondo.

Artículo 42.- Con cargo a las aportaciones del Fondo de Aportaciones para la Educación Tecnológica y de Adultos que les correspondan, los Estados y el Distrito Federal, recibirán los recursos económicos complementarios para prestar los servicios de educación tecnológica y de educación para adultos, cuya operación asuman de conformidad con los convenios de coordinación suscritos con el Ejecutivo Federal, para la transferencia de recursos humanos, materiales y financieros necesarios para la prestación de dichos servicios.

Artículo 43.- El monto del Fondo de Aportaciones para la Educación Tecnológica y de Adultos se determinará anualmente en el Presupuesto de Egresos de la Federación con recursos federales, exclusivamente a partir de los siguientes elementos:

- I.- Los registros de planteles, de instalaciones educativas y de plantillas de personal utilizados para los cálculos de los recursos presupuestarios transferidos a las Entidades Federativas con motivo de la suscripción de los convenios respectivos, incluyendo las erogaciones que correspondan por conceptos de impuestos federales y aportaciones de seguridad social;
- II.- Por los recursos presupuestarios que con cargo al Fondo de Aportaciones para la Educación Tecnológica y de Adultos se hayan transferido a las Entidades Federativas de acuerdo con el Presupuesto de Egresos de la Federación durante el ejercicio inmediato anterior a aquél que se presupueste, adicionándole lo siguiente:
 - a) Las ampliaciones presupuestarias que en el transcurso de ese mismo ejercicio se hubieren autorizado con cargo a las Previsiones para el Fondo de Aportaciones para la Educación Tecnológica y de Adultos, contenidas en el propio Presupuesto de Egresos de la Federación,
 - b) El importe que, en su caso, resulte de aplicar en el ejercicio que se presupueste las medidas autorizadas con cargo a las citadas Previsiones derivadas del ejercicio anterior y
 - c) La actualización que se determine para el ejercicio que se presupueste de los gastos de operación, distintos de los servicios personales, correspondientes a los registros de planteles y de instalaciones educativas, y
- III.- Adicionalmente, en el caso de los servicios de educación para adultos, la determinación de los recursos del Fondo de Aportaciones para la Educación Tecnológica y de Adultos y su consiguiente distribución, responderán a fórmulas que consideren las prioridades específicas y estrategias compensatorias para el abatimiento del rezago en materia de alfabetización, educación básica y formación para el trabajo. Las fórmulas, así como las variables consideradas y la fuente de información correspondiente, a que se refiere esta fracción deberán

publicarse por la Secretaría de Educación Pública, a más tardar el 31 de enero de cada año en el Diario Oficial de la Federación.

La información que presenten las entidades y la Secretaría de Educación Pública, por este Fondo, deberá sujetarse al artículo 73 de la Ley General de Contabilidad Gubernamental.

Artículo 44.- El Fondo de Aportaciones para la Seguridad Pública de los Estados y del Distrito Federal se constituirá con cargo a recursos federales, mismos que serán determinados anualmente en el Presupuesto de Egresos de la Federación. La Secretaría de Gobernación formulará a la Secretaría de Hacienda y Crédito Público una propuesta para la integración de dicho Fondo.

En el Presupuesto de Egresos de la Federación de cada ejercicio fiscal se hará la distribución de los recursos federales que integran este Fondo entre los distintos rubros de gasto del Sistema Nacional de Seguridad Pública aprobados por el Consejo Nacional de Seguridad Pública.

El Ejecutivo Federal, a través de la Secretaría de Hacienda y Crédito Público, entregará a las entidades el Fondo de Aportaciones para la Seguridad Pública de los Estados y del Distrito Federal, con base en los criterios que el Consejo Nacional de Seguridad Pública determine, a propuesta de la Secretaría de Gobernación, por medio del Secretariado Ejecutivo del Sistema Nacional de Seguridad Pública, utilizando para la distribución de los recursos, criterios que incorporen el número de habitantes de los Estados y del Distrito Federal; el índice de ocupación penitenciaria; la implementación de programas de prevención del delito; los recursos destinados a apoyar las acciones que en materia de seguridad pública desarrollen los municipios, y el avance en la aplicación del Programa Nacional de Seguridad Pública en materia de profesionalización, equipamiento, modernización tecnológica e infraestructura. La información relacionada con las fórmulas y variables utilizadas en el cálculo para la distribución y el resultado de su aplicación que corresponderá a la asignación por cada Estado y el Distrito Federal, deberá publicarse en el Diario Oficial de la Federación a más tardar a los 30 días naturales siguientes a la publicación en dicho Diario del Presupuesto de Egresos de la Federación del ejercicio fiscal de que se trate.

Los convenios y anexos técnicos celebrados entre el Secretariado Ejecutivo del Sistema Nacional de Seguridad Pública y las entidades, deberán firmarse en un término no mayor a sesenta días, contados a partir de la publicación del resultado de la aplicación de las fórmulas y variables mencionadas con anterioridad.

Este Fondo se enterará mensualmente por la Secretaría de Hacienda y Crédito Público durante los primeros diez meses del año a los Estados y al Distrito Federal, de manera ágil y directa sin más limitaciones ni restricciones, incluyendo aquéllas de carácter administrativo, salvo que no se cumpla lo dispuesto en este artículo.

Los Estados y el Distrito Federal reportarán trimestralmente a la Secretaría de Gobernación, a través del Secretariado Ejecutivo del Sistema Nacional de Seguridad Pública, el ejercicio de los recursos del Fondo y el avance en el cumplimiento de las metas, así como las modificaciones o adecuaciones realizadas a las asignaciones previamente establecidas en los convenios de coordinación y sus anexos técnicos en la materia; en este último caso deberán incluirse la justificación y la aprobación del Consejo Estatal de Seguridad Pública correspondiente, o la opinión favorable del Secretariado Ejecutivo del Sistema Nacional de Seguridad Pública. El Secretariado Ejecutivo del Sistema Nacional de Seguridad Pública dará respuesta en un plazo no mayor a 30 días hábiles.

Las entidades federativas, municipios y demarcaciones territoriales deberán informar a sus habitantes trimestralmente y al término de cada ejercicio, entre otros medios, a través de la página oficial de Internet de la entidad correspondiente, los montos que reciban, el ejercicio, destino y resultados obtenidos respecto de este Fondo. Lo anterior, en términos de la Ley General de Contabilidad Gubernamental y conforme a los formatos aprobados por el Consejo Nacional de Armonización Contable.

Artículo 45.- Las aportaciones federales que, con cargo al Fondo de Aportaciones para la Seguridad Pública de los Estados y del Distrito Federal, reciban dichas entidades se destinarán exclusivamente a:

- I. La profesionalización de los recursos humanos de las instituciones de seguridad pública vinculada al reclutamiento, ingreso, formación, selección, permanencia, evaluación, reconocimiento, certificación y depuración;
- II. Al otorgamiento de percepciones extraordinarias para los agentes del Ministerio Público, los peritos, los policías ministeriales o sus equivalentes de las Procuradurías de Justicia de los Estados y del Distrito Federal, los policías de vigilancia y custodia de los centros penitenciarios; así como, de los centros de reinserción social de internamiento para adolescentes;
- III. Al equipamiento de los elementos de las instituciones de seguridad pública correspondientes a las policías ministeriales o de sus equivalentes, peritos, ministerios públicos y policías de vigilancia y custodia de los centros penitenciarios, así como, de los centros de reinserción social de internamiento para adolescentes;
- IV. Al establecimiento y operación de las bases de datos criminalísticos y de personal, la compatibilidad de los servicios de telecomunicaciones de las redes locales, el servicio telefónico nacional de emergencia y el servicio de denuncia anónima;
- V. A la construcción, mejoramiento, ampliación o adquisición de las instalaciones para la procuración e impartición de justicia, de los centros penitenciarios, de los centros de reinserción social de internamiento para adolescentes que realizaron una conducta tipificada como delito, así como de las instalaciones de los cuerpos de seguridad pública de las academias o institutos encargados de aplicar los programas rectores de profesionalización y de los Centros de Evaluación y Control de Confianza, y
- VI. Al seguimiento y evaluación de los programas relacionados con las fracciones anteriores.

Los recursos para el otorgamiento de percepciones extraordinarias para los agentes del Ministerio Público, los policías ministeriales o sus equivalentes, los policías de vigilancia y custodia y los peritos de las procuradurías de justicia de los Estados y del Distrito Federal, tendrán el carácter de no regularizables para los presupuestos de egresos de la Federación de los ejercicios subsecuentes y las responsabilidades laborales que deriven de tales recursos estarán a cargo de los gobiernos de los Estados y del Distrito Federal.

Dichos recursos deberán aplicarse conforme a la Ley General del Sistema Nacional de Seguridad Pública y los acuerdos aprobados por el Consejo Nacional de Seguridad Pública.

Los Estados y el Distrito Federal proporcionarán al Ejecutivo Federal, por conducto del Secretariado Ejecutivo del Sistema Nacional de Seguridad Pública, la información financiera, operativa y estadística que les sea requerida.

Artículo 46. El Fondo de Aportaciones para el Fortalecimiento de las Entidades Federativas se determinará anualmente en el Presupuesto de Egresos de la Federación correspondiente con recursos federales por un monto equivalente al 1.40 por ciento de la recaudación federal participable a que se refiere el artículo 2o. de esta Ley.

Los montos del fondo a que se refiere este artículo se enterarán mensualmente por la Secretaría de Hacienda y Crédito Público a los Estados y al Distrito Federal de manera ágil y directa, de acuerdo con la fórmula siguiente:

$$T_{i,t} = T_{i,07} + \Delta FAFEF_{07,t} C_{i,t}$$

$$C_{i,t} = \frac{\left[\frac{1}{PIBpc_i} \right] n_i}{\sum_i \left[\frac{1}{PIBpc_i} \right] n_i}$$

Donde:

$C_{i,t}$ es el coeficiente de distribución del Fondo de Aportaciones para el Fortalecimiento de las Entidades Federativas de la entidad i en el año en que se efectúa el cálculo.

$T_{i,t}$ es la aportación del fondo al que se refiere este artículo para la entidad i en el año t .

$T_{i,07}$ es la aportación del fondo al que se refiere este artículo que la entidad i recibió en el año 2007.

$PIBpc_i$ es la última información oficial del Producto Interno Bruto per cápita que hubiere dado a conocer el Instituto Nacional de Estadística, Geografía e Informática para la entidad i .

$\Delta FAFEF_{07,t}$ es el crecimiento en el Fondo de Aportaciones para el Fortalecimiento de las Entidades Federativas entre el año 2007 y el año t .

n_i es la última información oficial de población que hubiere dado a conocer el Instituto Nacional de Estadística, Geografía e Informática para la entidad i .

\sum_i es la sumatoria sobre todas las entidades de la variable que le sigue.

La fórmula anterior no será aplicable en el evento de que en el año de cálculo el monto del Fondo de Aportaciones para el Fortalecimiento de las Entidades Federativas sea inferior al observado en el año 2007. En dicho supuesto, la distribución se realizará en función de la cantidad efectivamente generada en el año de cálculo y de acuerdo al coeficiente efectivo que cada entidad haya recibido de dicho Fondo en el año 2007.

Artículo 47. Los recursos del Fondo de Aportaciones para el Fortalecimiento de las Entidades Federativas se destinarán:

- I. A la inversión en infraestructura física, incluyendo la construcción, reconstrucción, ampliación, mantenimiento y conservación de infraestructura; así como la adquisición de bienes para el equipamiento de las obras generadas o adquiridas; infraestructura hidroagrícola, y hasta un 3 por ciento del costo del programa o proyecto programado en el ejercicio fiscal correspondiente, para gastos indirectos por concepto de realización de estudios, elaboración y evaluación de proyectos, supervisión y control de estas obras de infraestructura;
- II. Al saneamiento financiero, preferentemente a través de la amortización de deuda pública, expresada como una reducción al saldo registrado al 31 de diciembre del año inmediato anterior. Asimismo, podrán realizarse otras acciones de saneamiento financiero, siempre y cuando se acredite un impacto favorable en la fortaleza de las finanzas públicas locales;
- III. Para apoyar el saneamiento de pensiones y, en su caso, reformas a los sistemas de pensiones de los Estados y del Distrito Federal, prioritariamente a las reservas actuariales;

- IV. A la modernización de los registros públicos de la propiedad y del comercio locales, en el marco de la coordinación para homologar los registros públicos; así como para modernización de los catastros, con el objeto de actualizar los valores de los bienes y hacer más eficiente la recaudación de contribuciones;
- V. Para modernizar los sistemas de recaudación locales y para desarrollar mecanismos impositivos que permitan ampliar la base gravable de las contribuciones locales, lo cual genere un incremento neto en la recaudación;
- VI. Al fortalecimiento de los proyectos de investigación científica y desarrollo tecnológico, siempre y cuando las aportaciones federales destinadas a este rubro sean adicionales a los recursos de naturaleza local aprobados por las legislaturas locales en dicha materia;
- VII. Para los sistemas de protección civil en los Estados y el Distrito Federal, siempre y cuando las aportaciones federales destinadas a este rubro sean adicionales a los recursos de naturaleza local aprobados por las legislaturas locales en dicha materia;
- VIII. Para apoyar la educación pública, siempre y cuando las aportaciones federales destinadas a este rubro sean adicionales a los recursos de naturaleza local aprobados por las legislaturas locales para dicha materia y que el monto de los recursos locales se incremente en términos reales respecto al presupuestado en el año inmediato anterior, y
- IX. Para destinarlas a fondos constituidos por los Estados y el Distrito Federal para apoyar proyectos de infraestructura concesionada o aquéllos donde se combinen recursos públicos y privados; al pago de obras públicas de infraestructura que sean susceptibles de complementarse con inversión privada, en forma inmediata o futura, así como a estudios, proyectos, supervisión, liberación del derecho de vía, y otros bienes y servicios relacionados con las mismas.

Los recursos del Fondo de Aportaciones para el Fortalecimiento de las Entidades Federativas, tienen por objeto fortalecer los presupuestos de las mismas y a las regiones que conforman. Para este fin y con las mismas restricciones, las Entidades Federativas podrán convenir entre ellas o con el Gobierno Federal, la aplicación de estos recursos, los que no podrán destinarse para erogaciones de gasto corriente o de operación, salvo en los casos previstos expresamente en las fracciones anteriores. Las Entidades Federativas deberán presentar a la Secretaría de Hacienda y Crédito Público un informe trimestral detallado sobre la aplicación de los recursos a más tardar 20 días naturales después de terminado el trimestre.

Artículo 48. Los Estados y el Distrito Federal enviarán al Ejecutivo Federal, por conducto de la Secretaría de Hacienda y Crédito Público, informes sobre el ejercicio y destino de los recursos de los Fondos de Aportaciones Federales a que se refiere este Capítulo.

Para los efectos del párrafo anterior, los Estados y el Distrito Federal reportarán tanto la información relativa a la Entidad Federativa, como aquélla de sus respectivos Municipios o Demarcaciones Territoriales para el caso del Distrito Federal, en los Fondos que correspondan, así como los resultados obtenidos; asimismo, remitirán la información consolidada a más tardar a los 20 días naturales posteriores a la terminación de cada trimestre del ejercicio fiscal.

La Secretaría de Hacienda y Crédito Público incluirá los reportes señalados en el párrafo anterior, por Entidad Federativa, en los informes trimestrales que deben entregarse al Congreso de la Unión en los términos del artículo 107, fracción I, de la Ley Federal de Presupuesto y Responsabilidad Hacendaria; asimismo, pondrá dicha información a disposición para consulta en su página electrónica de Internet, la cual deberá actualizar a más tardar en la fecha en que el Ejecutivo Federal entregue los citados informes.

Los Estados, el Distrito Federal, los Municipios y las Demarcaciones Territoriales del Distrito Federal, publicarán los informes a que se refiere el párrafo primero de este artículo en los órganos locales oficiales de difusión y los pondrán a disposición del público en general a través de sus respectivas páginas electrónicas de Internet o de otros medios locales de difusión, a más tardar a los 5 días hábiles posteriores a la fecha señalada en el párrafo anterior.

Las entidades federativas enterarán al ente ejecutor local del gasto, el presupuesto que le corresponda en un máximo de cinco días hábiles, una vez recibida la ministración correspondiente de cada uno de los Fondos contemplados en el Capítulo V del presente ordenamiento.

Artículo 49. Las aportaciones y sus accesorios que con cargo a los Fondos a que se refiere este Capítulo reciban las entidades y, en su caso, los municipios y las demarcaciones territoriales del Distrito Federal, no serán embargables, ni los gobiernos correspondientes podrán, bajo ninguna circunstancia, gravarlas ni afectarlas en garantía o destinarse a mecanismos de fuente de pago, salvo por lo dispuesto en los artículos 50, 51 y 52 de esta Ley. Dichas aportaciones y sus accesorios, en ningún caso podrán destinarse a fines distintos a los expresamente previstos en los artículos 26, 29, 33, 37, 40, 42, 45 y 47 de esta Ley.

Las aportaciones federales serán administradas y ejercidas por los gobiernos de las entidades federativas y, en su caso, de los municipios y las demarcaciones territoriales del Distrito Federal que las reciban, conforme a sus propias leyes, salvo en el caso de los recursos para el pago de servicios personales previsto en el Fondo de Aportaciones para la Nómina Educativa y Gasto Operativo, en el cual se observará lo dispuesto en el artículo 26 de esta Ley. En todos los casos deberán registrarlas como ingresos propios que deberán destinarse específicamente a los fines establecidos en los artículos citados en el párrafo anterior.

Para efectos del entero de los Fondos de Aportaciones a que se refiere el artículo 25 de esta Ley, salvo por lo dispuesto en el artículo 52 de este capítulo, no procederán los anticipos a que se refiere el segundo párrafo del artículo 7o. de la misma.

El control, la evaluación y fiscalización del manejo de los recursos federales a que se refiere este Capítulo quedará a cargo de las siguientes autoridades, en las etapas que se indican:

- I.- Desde el inicio del proceso de presupuestación, en términos de la legislación presupuestaria federal y hasta la entrega de los recursos correspondientes a las Entidades Federativas, corresponderá a la Secretaría de la Función Pública;
- II.- Recibidos los recursos de los fondos de que se trate por las Entidades Federativas, los Municipios y las Demarcaciones Territoriales del Distrito Federal, hasta su erogación total, corresponderá a las autoridades de control y supervisión interna de los gobiernos locales.

La supervisión y vigilancia no podrán implicar limitaciones ni restricciones, de cualquier índole, en la administración y ejercicio de dichos Fondos;

- III. La fiscalización de las Cuentas Públicas de las entidades, los municipios y las demarcaciones territoriales del Distrito Federal, será efectuada por el Poder Legislativo local que corresponda, por conducto de su Contaduría Mayor de Hacienda u órgano equivalente conforme a lo que establezcan sus propias leyes, a fin de verificar que las dependencias del Ejecutivo Local y, en su caso, de los municipios y las demarcaciones territoriales del Distrito Federal, respectivamente aplicaron los recursos de los fondos para los fines previstos en esta Ley;
- IV. La Auditoría Superior de la Federación de la Cámara de Diputados del Congreso de la Unión, al fiscalizar la Cuenta Pública Federal que corresponda, verificará que las dependencias del Ejecutivo Federal cumplieron con las disposiciones legales y administrativas federales y, por lo que hace a la ejecución de los recursos de los Fondos a los que se refiere este capítulo, la

misma se realizará en términos del Título Tercero de la Ley de Fiscalización Superior de la Federación, y

- V. El ejercicio de los recursos a que se refiere el presente capítulo deberá sujetarse a la evaluación del desempeño a que se refiere el artículo 110 de la Ley Federal de Presupuesto y Responsabilidad Hacendaria. Los resultados del ejercicio de dichos recursos deberán ser evaluados, con base en indicadores, por instancias técnicas independientes de las instituciones que los ejerzan, designadas por las entidades, a fin de verificar el cumplimiento de los objetivos a los que se encuentran destinados los Fondos de Aportaciones Federales conforme a la presente Ley. Los resultados de las evaluaciones deberán ser informados en los términos del artículo 48 de la presente Ley.

En el caso de los recursos para el pago de servicios personales previsto en el Fondo de Aportaciones para la Nómina Educativa y Gasto Operativo, las autoridades de control interno de los gobiernos federal y de las entidades federativas supervisarán, en el ámbito de sus respectivas competencias, el proceso de integración y pago de la nómina del personal educativo. Asimismo, la Auditoría Superior de la Federación fiscalizará la aplicación de dichos recursos.

Cuando las autoridades de las entidades federativas, de los municipios o de las demarcaciones territoriales del Distrito Federal, que en el ejercicio de sus atribuciones de control y supervisión conozcan que los recursos de los Fondos no han sido aplicados a los fines que por cada Fondo se señale en la Ley, deberán hacerlo del conocimiento de la Auditoría Superior de la Federación y de la Secretaría de la Función Pública en forma inmediata.

Por su parte, cuando la entidad de fiscalización del Poder Legislativo local, detecte que los recursos de los Fondos no se han destinado a los fines establecidos en esta Ley, deberá hacerlo del conocimiento inmediato de la Auditoría Superior de la Federación de la Cámara de Diputados del Congreso de la Unión.

Las responsabilidades administrativas, civiles y penales en que incurran los servidores públicos federales o locales por el manejo o aplicación indebidos de los recursos de los Fondos a que se refiere este Capítulo, serán determinadas y sancionadas por las autoridades federales o locales competentes, en los términos de las leyes aplicables.

Artículo 50. Las aportaciones que con cargo a los Fondos a que se refiere el artículo 25, en sus fracciones III y VIII, de esta Ley correspondan a las Entidades Federativas o Municipios, podrán afectarse para garantizar obligaciones en caso de incumplimiento, o servir como fuente de pago de dichas obligaciones que contraigan con la Federación, las instituciones de crédito que operen en territorio nacional o con personas físicas o morales de nacionalidad mexicana, siempre que cuenten con autorización de las legislaturas locales y se inscriban a petición de las Entidades Federativas o los Municipios, según corresponda, ante la Secretaría de Hacienda y Crédito Público, en el Registro de Obligaciones y Empréstitos de Entidades y Municipios, así como en el registro único de obligaciones y empréstitos a que se refiere el quinto párrafo del artículo 9o. del presente ordenamiento.

Los financiamientos que den origen a las obligaciones a que hace referencia el párrafo anterior únicamente podrán destinarse a los fines establecidos en el artículo 33 de esta Ley, para el caso de las aportaciones con cargo al Fondo de Aportaciones para la Infraestructura Social, y a los fines establecidos en el artículo 47 de esta Ley por lo que se refiere al Fondo de Aportaciones Federales para el Fortalecimiento de las Entidades Federativas.

Las Entidades Federativas y los Municipios que contraigan obligaciones al amparo de este artículo, no podrán destinar más del 25% de los recursos que anualmente les correspondan por concepto de los fondos a que se refiere el párrafo anterior, para servir dichas obligaciones.

Tratándose de obligaciones pagaderas en dos o más ejercicios fiscales, para cada año podrá destinarse al servicio de las mismas lo que resulte mayor entre aplicar el porcentaje a que se refiere el

párrafo anterior a los recursos correspondientes al año de que se trate o a los recursos correspondientes al año en que las obligaciones hayan sido contratadas.

Las obligaciones de los Municipios a que se refiere el segundo párrafo de este artículo se inscribirán en el Registro de Obligaciones y Empréstitos de Entidades Federativas y Municipios, cuando cuenten con la garantía del Gobierno del Estado respectivo, salvo cuando a juicio de la Secretaría de Hacienda y Crédito Público tengan suficientes aportaciones con cargo al Fondo a que se refiere el artículo 25, fracción III, de esta Ley, para responder a sus compromisos.

Las Entidades Federativas y Municipios efectuarán los pagos de las obligaciones contraídas en los términos de este artículo, con cargo a las aportaciones que les correspondan de los Fondos a que el mismo se refiere, a través de mecanismos de garantía o de fuente de pago, sin perjuicio de los instrumentos y sistemas de registro establecidos, en su caso, en las leyes estatales de deuda.

Artículo 51.- Las aportaciones que con cargo al Fondo a que se refiere el artículo 25, fracción IV de esta Ley correspondan a los municipios y a las demarcaciones territoriales del Distrito Federal podrán afectarse como garantía del cumplimiento de sus obligaciones de pago de derechos y aprovechamientos por concepto de agua y descargas de aguas residuales, cuando así lo dispongan las leyes locales y de conformidad con lo dispuesto en este artículo.

En caso de incumplimiento por parte de los municipios o de las demarcaciones territoriales del Distrito Federal a sus obligaciones de pago de derechos y aprovechamientos por concepto de agua y descargas de aguas residuales, la Comisión Nacional del Agua podrá solicitar al gobierno local correspondiente, previa acreditación del incumplimiento, la retención y pago del adeudo con cargo a los recursos del Fondo mencionado en el párrafo anterior que correspondan al municipio o Demarcación Territorial de que se trate, conforme a lo dispuesto por el artículo 36 de esta Ley. La Comisión Nacional del Agua sólo podrá solicitar la retención y pago señalados cuando el adeudo tenga una antigüedad mayor de 90 días naturales.

Lo previsto en el párrafo anterior, será aplicable aun y cuando el servicio de suministro de agua no sea proporcionado directamente por la Comisión Nacional del Agua, sino a través de organismos prestadores del servicio.

La Comisión Nacional del Agua podrá ceder, afectar y en términos generales transferir los recursos derivados de la retención a que se refiere este artículo a fideicomisos u otros mecanismos de fuente de pago o de garantía constituidos para el financiamiento de infraestructura prioritaria en las materias de abastecimiento de agua potable, drenaje o saneamiento de aguas residuales.

Artículo 52.- Las aportaciones que con cargo a los Fondos de Aportaciones Múltiples y para la Seguridad Pública de los Estados y el Distrito Federal, a que se refiere el artículo 25 de esta Ley, fracciones V y VII, respectivamente, que correspondan a las entidades, podrán afectarse para garantizar obligaciones en caso de incumplimiento, o servir como fuente de pago de obligaciones que se contraigan en términos de los convenios que celebren las Entidades Federativas con la Federación, a través de la Secretaría de Hacienda y Crédito Público, mediante los cuales se establezcan mecanismos de potenciación, financiamiento o esquemas similares respecto de dichos Fondos.

Las entidades convendrán con la Federación los términos y condiciones de dichos esquemas, incluyendo el reconocimiento de la recepción anticipada de recursos correspondientes a dichos Fondos como resultado de los mecanismos referidos, así como su compensación a través del tiempo.

Los recursos netos que se obtengan de los mecanismos antes referidos, únicamente podrán destinarse a infraestructura directamente relacionada con los fines establecidos en los artículos 40 y 45 de esta Ley, en términos de los convenios respectivos.

Para las obligaciones al amparo de este artículo, no podrán destinarse más del 25% de los recursos que anualmente correspondan por concepto de los fondos a que se refiere el párrafo anterior, para servir dichas obligaciones, excepto por lo establecido en el párrafo siguiente.

Tratándose de obligaciones pagaderas en dos o más ejercicios fiscales, para cada año podrá destinarse al servicio de las mismas lo que resulte mayor entre aplicar el porcentaje a que se refiere el párrafo anterior a los recursos correspondientes al año de que se trate o a los recursos correspondientes al año en que las obligaciones hayan sido contratadas.

TRANSITORIOS

Artículo Primero.- Esta Ley entrará en vigor, en toda la República, el día 1o. de enero de 1980, salvo las disposiciones del Capítulo IV, las que entrarán en vigor en lo conducente, el 1o. de enero de 1979.

TRANSITORIOS

Primero.- El presente Decreto entrará en vigor el 1 de enero de 2014.

Segundo.- Para efectos de lo dispuesto en los artículos 26 y 26-A de la Ley de Coordinación Fiscal, la Secretaría de Educación Pública, en un plazo no mayor a un año, contado a partir de la entrada en vigor de este Decreto, deberá:

- I. Conciliar con las autoridades educativas de los Estados, los registros de las plazas que les fueron transferidas en el marco del Acuerdo Nacional para la Modernización de la Educación Básica, publicado en el Diario Oficial de la Federación el 19 de mayo de 1992 y los convenios que de conformidad con el mismo fueron formalizados con los Estados, así como las plazas correspondientes a años posteriores que sean reconocidas, previa validación de la Secretaría de Hacienda y Crédito Público. Dicho registro incluirá los conceptos y montos de las remuneraciones correspondientes, y podrá incluir al personal docente que no es de jornada, de acuerdo a la asignación de horas correspondiente.

Para lo anterior, la información que servirá de base para la conciliación a que se refiere esta fracción, será aquella que corresponda al inicio del ciclo escolar 2013-2014. Asimismo, la Secretaría de Educación Pública y la Secretaría de Hacienda y Crédito Público, darán a conocer a las autoridades educativas de los Estados el procedimiento y los plazos para llevar a cabo el proceso de conciliación de los registros.

La Secretaría de Hacienda y Crédito Público, la Secretaría de Educación Pública y las autoridades educativas de las entidades federativas establecerán mecanismos de transparencia para que el trabajador pueda verificar la información correspondiente a su nómina;

- II. Registrar las plazas a que se refiere la fracción anterior en el módulo correspondiente a los servicios personales del Sistema de Información y Gestión Educativa a que se refiere el artículo 12, fracción X, de la Ley General de Educación, y
- III. Integrar la nómina del personal educativo que ocupe las plazas previamente conciliadas a que se refiere este artículo, incluyendo los sueldos y prestaciones que correspondan en cada Estado, con el objeto de realizar los pagos correspondientes en términos del artículo 26-A de la Ley de Coordinación Fiscal.

Tercero.- El Fondo de Aportaciones para la Nómina Educativa entrará en vigor en el ejercicio fiscal 2015.

En tanto entra en vigor el Fondo de Aportaciones para la Nómina Educativa a que se refiere este artículo, seguirán aplicándose las disposiciones correspondientes a la distribución del Fondo de Aportaciones para la Educación Básica y Normal vigentes hasta antes de la entrada en vigor de este Decreto, con base en el presupuesto aprobado para el ejercicio fiscal 2014.

Cuarto.- Una vez concluida la conciliación a que se refiere el artículo anterior, aquellos estados en donde los recursos por concepto del Fondo de Aportaciones para la Educación Básica y Normal, transferidos con anterioridad a la conciliación, resulten mayores al valor determinado del Fondo de Aportaciones para la Nómina Educativa y Gasto Operativo, serán compensados por dicha diferencia a través del Fondo de Compensación, cuyos recursos serán destinados exclusivamente para cumplir con las atribuciones a las que se refieren los artículos 13 y 16 de la Ley General de Educación.

El Fondo de Compensación será constituido en el ejercicio fiscal 2015 y se actualizará de manera anual, conforme a la inflación reportada por el Instituto Nacional de Estadística y Geografía mediante el Índice Nacional de Precios al Consumidor.

Quinto.- Las autoridades competentes respetarán los derechos de los trabajadores de la educación en términos de las disposiciones jurídicas aplicables y las relaciones laborales correspondientes se mantendrán en los términos vigentes hasta la entrada en vigor del presente Decreto.

Sexto.- A más tardar a los 45 días naturales siguientes a la entrada en vigor del presente Decreto, la Secretaría de Desarrollo Social, previa opinión de la Secretaría de Hacienda y Crédito Público, deberá publicar en el Diario Oficial de la Federación los Lineamientos del Fondo de Aportaciones para la Infraestructura Social, a que hace referencia el artículo 33 del presente Decreto.

Séptimo.- Las retenciones y pagos que se realicen con cargo a los recursos del Fondo de Aportaciones para el Fortalecimiento de los Municipios y Demarcaciones Territoriales del Distrito Federal por adeudos que correspondan al municipio, demarcación territorial, sus organismos operadores de agua y, en su caso, sus organismos auxiliares, a que se refiere el artículo 51 de la Ley de Coordinación Fiscal, relativos a los derechos y aprovechamientos por concepto de agua y descargas de aguas residuales, podrán efectuarse de manera gradual, con base en, al menos, los siguientes porcentajes aplicables sobre el total de los recursos que correspondan a cada municipio o demarcación territorial por concepto del citado Fondo, considerando el 100% de la facturación de los conceptos referidos:

Ejercicio Fiscal	Porcentaje de Retención
2014	50%
2015	60%
2016	75%
2017	85%
2018	100%

Lo anterior podrá ser aplicable sin perjuicio de lo establecido en las legislaciones locales en la materia, vigentes en la fecha de publicación de esta Ley.

Octavo.- El coeficiente $CP_{i,t}$ a que se refiere la fórmula establecida en el artículo 2-A de la Ley de Coordinación Fiscal será aplicable a partir del ejercicio fiscal de 2015. La información considerada para el cálculo del mismo será aquella que las entidades federativas proporcionen a la Secretaría de Hacienda y Crédito Público, a más tardar el 15 de agosto de 2014.

El Distrito Federal queda considerado para efectos del cálculo del coeficiente $CP_{i,t}$. En el ejercicio fiscal 2014, la totalidad del excedente a que se refiere dicha fórmula se distribuirá conforme al Coeficiente $C_{i,t}$.

Noveno.- Lo previsto en la fracción II del artículo 2o. de la Ley de Coordinación Fiscal, respecto a la no inclusión en la recaudación federal participable del Impuesto sobre la Renta por concepto de salarios

y, en general, por la prestación de un servicio personal subordinado causado por los servidores públicos; así como lo dispuesto en el artículo 3-B de dicha Ley, entrarán en vigor el 1 de enero de 2015.

Décimo.- Lo dispuesto en el cuarto párrafo del artículo 9o. de la Ley de Coordinación Fiscal, respecto a la obligación de permitir la identificación del porcentaje total de participaciones federales afectadas por cada Entidad y Municipio, así como su destino en el Registro de Obligaciones y Empréstitos de Entidades y Municipios entrará en vigor a los 90 días posteriores a la entrada en vigor del presente Decreto en el Diario Oficial de la Federación.

Décimo Primero.- En tanto el Consejo Nacional de Evaluación de la Política de Desarrollo Social emita una medición adicional del número de carencias promedio de la población en pobreza extrema por municipio y demarcación territorial, las entidades transferirán a los municipios y demarcaciones territoriales los recursos por concepto de Fondo de Aportaciones para la Infraestructura Social, de acuerdo con lo dispuesto en el primer párrafo del artículo 35 de esta Ley, utilizando la siguiente fórmula para la distribución de los mismos:

$$F_{i,t}=F_{i,2013}+\Delta F_{2013,t} Z_{i,t}$$

En donde las variables se definen conforme a lo establecido en el artículo 34 de esta Ley.

Décimo Segundo.- Los municipios que, en los términos del artículo 51 de la Ley de Coordinación Fiscal vigente hasta antes de la entrada en vigor de este Decreto, hayan afectado como garantía del cumplimiento de sus obligaciones de pago de derechos y aprovechamientos por concepto de agua, los recursos que les corresponden del Fondo de Aportaciones para el Fortalecimiento de los Municipios y de las Demarcaciones Territoriales del Distrito Federal, continuarán sujetándose a las respectivas disposiciones emitidas con anterioridad a la entrada en vigor de este Decreto.

Lo anterior, sin perjuicio de que dichos municipios podrán optar por lo dispuesto en el artículo 51 de dicha Ley, que se reforma conforme al presente Decreto, siempre y cuando cumplan lo previsto en dicho artículo.

Décimo Tercero.- De conformidad con las reglas que al efecto emita la Secretaría de Hacienda y Crédito Público, la Comisión Nacional del Agua podrá aplicar los pagos corrientes que reciba de los municipios o demarcaciones territoriales por concepto de derechos y aprovechamientos de agua, así como descargas de aguas residuales, a la disminución de adeudos históricos que registren tales conceptos al cierre del mes de diciembre de 2013. Lo anterior, siempre y cuando las entidades a las que pertenezcan los municipios o demarcaciones territoriales contemplen en su legislación local el destino y afectación de los recursos del Fondo de Aportaciones para el Fortalecimiento de los Municipios y de las Demarcaciones Territoriales del Distrito Federal, para el pago de dichos derechos o aprovechamientos, en términos de lo previsto en el artículo 51 de la Ley de Coordinación Fiscal. En el caso de incumplimiento de los pagos correspondientes, la Comisión Nacional del Agua podrá solicitar las retenciones a las que hace referencia el artículo 51 de la Ley de Coordinación Fiscal, a partir del 1 de enero de 2014.

Los municipios o demarcaciones territoriales que se acojan a lo dispuesto en este artículo y cumplan con las citadas reglas, gozarán de los siguientes estímulos fiscales:

- I. Una cantidad equivalente al total de los accesorios y actualización correspondientes al adeudo histórico generado hasta el 31 de diciembre de 2013 por concepto del derecho por la explotación, uso o aprovechamiento de aguas nacionales y del derecho por descargas de aguas residuales, a que se refieren los artículos 223 y 276 de la Ley Federal de Derechos y el aprovechamiento derivado del servicio de suministro de agua en bloque que proporciona la Federación, que se causen a partir del 1 de enero de 2014 y hasta la fecha en que se lleve a cabo el primer pago corriente que se realice después de haberse acogido a lo dispuesto por esta fracción. El estímulo que resulte se acreditará contra el monto de los accesorios y actualización causados durante dicho periodo por el citado adeudo histórico.

- II. Una cantidad equivalente al total de los accesorios y actualización correspondientes al adeudo histórico generado hasta el 31 de diciembre de 2013 por concepto de los derechos y aprovechamiento a que se refiere la fracción anterior, que se causen entre la fecha en que se lleve a cabo un pago corriente y la fecha de realización de cada pago corriente subsecuente. El estímulo se acreditará contra el monto de los accesorios y actualización del remanente del citado adeudo histórico, causados durante el mismo periodo a que corresponda el estímulo.
- III. A los municipios a los que se haya autorizado solicitud de adhesión a lo dispuesto por la fracción II del artículo Segundo del "Decreto por el que se reforman, adicionan, derogan y abrogan diversas disposiciones de la Ley de Coordinación Fiscal, de la Ley del Impuesto sobre Tenencia o Uso de Vehículos y de la Ley del Impuesto Especial sobre Producción y Servicios", publicado en el Diario Oficial de la Federación el 21 de diciembre de 2007, así como las Reglas para la aplicación del artículo segundo, fracción II, de las disposiciones transitorias de la Ley de Coordinación Fiscal contenidas en dicho Decreto, publicadas en el Diario Oficial de la Federación el 28 de marzo de 2008, y modificadas mediante acuerdo publicado en dicho órgano de difusión oficial el 12 de diciembre del mismo año, y que aún cuenten con remanente del adeudo histórico pendiente de disminuir, por concepto de derechos y aprovechamientos de agua generado hasta el 2007, se les disminuirá en su totalidad dicho remanente, siempre y cuando se cumpla con los requisitos, condiciones y plazos que se establezcan en las reglas que al efecto emita la Secretaría de Hacienda y Crédito Público.

Los municipios o demarcaciones territoriales, y en su caso, las entidades en coordinación con sus municipios o demarcaciones territoriales, que acrediten ante la Comisión Nacional del Agua la instalación y funcionamiento de los dispositivos de medición de cada uno de sus aprovechamientos de agua y puntos de descarga, obtendrán la disminución de su adeudo histórico en una proporción mayor tal como se establezca en las reglas que al efecto emita la Secretaría de Hacienda y Crédito Público.

Para el caso de los municipios o demarcaciones territoriales, y en su caso, las entidades en coordinación con sus municipios o demarcaciones territoriales, que estando adheridos a estos beneficios dejen de estar obligados al pago de derechos y aprovechamientos por agua y derechos por descargas por así disponerlo la ley respectiva, la Comisión Nacional del Agua podrá disminuir la totalidad de los adeudos a cargo de dichos contribuyentes de conformidad con las reglas que al efecto emita la Secretaría de Hacienda y Crédito Público.

Décimo Cuarto.- A partir de la entrada en vigor del presente Decreto queda sin efectos el Artículo Segundo, fracción III, tercer párrafo del Decreto por el que se reforman, adicionan, derogan y abrogan diversas disposiciones de la Ley de Coordinación Fiscal, de la Ley del Impuesto sobre Tenencia o Uso de Vehículos y de la Ley del Impuesto Especial sobre Producción y Servicios, publicado en el Diario Oficial de la Federación el 21 de Diciembre de 2007.

Décimo Quinto.- El artículo 33, Apartado B, fracción III de la Ley, entrará en vigor a partir del primero de enero de 2016.

México, D. F., a 29 de octubre de 2013.- Sen. **Raúl Cervantes Andrade**, Presidente.- Dip. **Ricardo Anaya Cortés**, Presidente.- Sen. **María Elena Barrera Tapia**, Secretaria.- Dip. **Angelina Carreño Mijares**, Secretaria.- Rúbricas."

En cumplimiento de lo dispuesto por la fracción I del Artículo 89 de la Constitución Política de los Estados Unidos Mexicanos, y para su debida publicación y observancia, expido el presente Decreto en la Residencia del Poder Ejecutivo Federal, en la Ciudad de México, Distrito Federal, a seis de diciembre de dos mil trece.- **Enrique Peña Nieto**.- Rúbrica.- El Secretario de Gobernación, **Miguel Ángel Osorio Chong**.- Rúbrica.

SECRETARIA DE HACIENDA Y CREDITO PUBLICO

INFORME sobre la recaudación federal participable y las participaciones federales,

por estados y, en su caso, por municipios y la correspondiente al Distrito Federal, así como los procedimientos de cálculo, por el mes de mayo de 2014 y por el ajuste definitivo de participaciones del ejercicio de 2013.

Con fundamento en lo dispuesto por los artículos 31 de la Ley Orgánica de la Administración Pública Federal, 26 de la Ley del Servicio de Administración Tributaria y 56, fracción XX del Reglamento Interior de la Secretaría de Hacienda y Crédito Público, se da a conocer la información relativa a la recaudación federal participable y a las participaciones federales, por estados y, en su caso, por municipios y la correspondiente al Distrito Federal, así como los procedimientos de cálculo, por el mes de mayo de 2014, y por el ajuste definitivo de participaciones del ejercicio de 2013, considerando:

- La integración de la recaudación federal participable del mes de abril de 2014, con la que se calcularon las participaciones en ingresos federales del mes de mayo de 2014, así como la relativa al ejercicio de 2013, con la cual se calcularon las diferencias del ajuste definitivo de este mismo ejercicio, de conformidad con los artículos 2o., 2o.-A, 3o.-A, 4o., 4o.-A, 4o.-B y 7o. de la Ley de Coordinación Fiscal, por concepto del Fondo General de Participaciones; del Fondo de Fomento Municipal; del Fondo de Fiscalización; del Fondo de Extracción de Hidrocarburos; del Fondo de Compensación; de las participaciones específicas en el impuesto especial sobre producción y servicios; del 0.136% de la recaudación federal participable correspondiente a los municipios fronterizos y marítimos por donde materialmente entran o salen las mercancías del país, y del 3.17% del derecho adicional sobre la extracción de petróleo.
- La determinación de los coeficientes de participación de la primera, segunda y tercera partes del crecimiento del Fondo General de Participaciones; del Fondo de Fomento Municipal; del Fondo de Fiscalización; del Fondo de Extracción de Hidrocarburos; del Fondo de Compensación; de las participaciones específicas del impuesto especial sobre producción y servicios; del 0.136% de la recaudación federal participable correspondiente a los municipios fronterizos y marítimos por donde materialmente entran o salen las mercancías del país, y del 3.17% del derecho adicional sobre la extracción de petróleo, con los cuales se efectuó la distribución de las participaciones de mayo de 2014 y del ajuste definitivo de 2013, de conformidad con los artículos 2o., 2o.-A, 3o.-A, 4o., 4o.-A, 4o.-B, 5o. y 7o. de la Ley de Coordinación Fiscal, y
- La distribución e integración del Fondo General de Participaciones; del Fondo de Fomento Municipal; del Fondo de Fiscalización; del Fondo de Extracción de Hidrocarburos; del Fondo de Compensación; de las participaciones específicas del impuesto especial sobre producción y servicios; de las participaciones del 0.136% de la recaudación federal participable correspondiente a los municipios fronterizos y marítimos por donde materialmente entran o salen las mercancías del país del mes de mayo de 2014; el cálculo del 3.17% del derecho adicional sobre la extracción de petróleo, del mes de abril de 2014 liquidadas en mayo de 2014 y las diferencias del ajuste definitivo de 2013, de conformidad con los artículos 2o., 2o.-A, 3o.-A, 4o., 4o.-A, 4o.-B, 5o. y 7o. de la Ley de Coordinación.

Primero.- En cumplimiento de la obligación contenida en el artículo 26 de la Ley del Servicio de Administración Tributaria, en los cuadros que se relacionan a continuación se da a conocer la recaudación federal participable de abril de 2014, las participaciones en ingresos federales por el mes de mayo de 2014, así como el procedimiento seguido en la determinación e integración de las mismas. Las cifras correspondientes al mes de mayo no incluyen deducciones derivadas de compromisos financieros contraídos por las entidades federativas.

- Cuadro 1. Recaudación federal participable de abril de 2014, aplicable para el cálculo de participaciones del mes de mayo de 2014, conforme a los artículos 2o. y 7o. de la Ley de Coordinación Fiscal.
- Cuadro 2. Integración de los fondos de participaciones de mayo de 2014, de acuerdo a lo establecido en los artículos 2o., 2o.-A, 3o.-A, 4o.-A, 4o.-B, 5o. y 7o. de la Ley de Coordinación Fiscal.
- Cuadro 3. Cálculo de los coeficientes de participación de la primera parte del crecimiento del Fondo General de Participaciones para 2014, conforme al artículo 2o. de la Ley de Coordinación Fiscal.

- Cuadro 4. Cálculo de los coeficientes de participación de la segunda parte del crecimiento del Fondo General de Participaciones para 2014, conforme al artículo 2o. de la Ley de Coordinación Fiscal.

Cuadro 1.

Recaudación federal participable de abril de 2014, p/ aplicable para el cálculo de participaciones del mes de mayo de 2014.

Conceptos	Miles de pesos
Ingresos Tributarios	168,623,118
Renta	110,510,850
Valor Agregado	56,504,433
Especial sobre Producción y Servicios	2,458,120
Gasolinas y Diesel (Artículo 2o.-A. fracción I)	-6,477,142
Bebidas Alcohólicas	1,066,274
Cervezas	2,153,852
Tabacos	1,372,634
Bebidas Energetizantes	1,166
Telecomunicaciones	626,189
Bebidas saborizadas	1,700,689
Alimentos no Básicos con Alta Densidad Calórica	1,114,310
Plaguicidas	18,054
Combustibles Fósiles	882,095
Rendimientos petroleros	119,420
Importación	2,502,595
Exportación	0
Recargos y actualizaciones 1/	2,129,200
No Comprendidos 2/	-5,601,500
Derechos	35,051,829
Derecho ordinario sobre hidrocarburos	34,143,473
Derecho especial sobre hidrocarburos	225,016
Derecho adicional sobre hidrocarburos	50,228
Derecho ordinario sobre hidrocarburos para municipios 3/	592,338
Derecho especial sobre hidrocarburos para municipios 3/	3,904
Derecho adicional sobre hidrocarburos para municipios 3/	871
Derecho de Minería 1/	36,000
Recaudación Federal Participable Bruta 4/	203,674,947
Menos:	1,955,706
20% de Bebidas Alcohólicas	213,255
20% de Cervezas	430,770
8% de Tabacos	109,811
Derecho ordinario sobre hidrocarburos para municipios 3/	592,338
Derecho especial sobre hidrocarburos para municipios 3/	3,904
Derecho adicional sobre hidrocarburos para municipios 3/	871
Incentivos Económicos	579,757
Loterías, rifas, sorteos (premios) artículos 138 y 169 de la Ley del Impuesto sobre la Renta	25,000
Recaudación Federal Participable 5/	201,719,241

p/ Cifras preliminares.

Las sumas pueden no coincidir debido al redondeo.

1/ Cifras estimadas con base a información preliminar.

2/ Numeral 1.9 del artículo 1o. de la Ley de Ingresos de la Federación para el Ejercicio Fiscal de 2014: Impuestos no comprendidos en las fracciones de la Ley de Ingresos causados en ejercicios fiscales anteriores pendientes de liquidación o pago.

3/ Corresponde a la aplicación del factor de 0.0148 de la recaudación obtenida por los derechos ordinario sobre hidrocarburos, especial sobre hidrocarburos y adicional sobre hidrocarburos, para dar cumplimiento a lo establecido en el artículo 261, segundo párrafo, de

- la Ley Federal de Derechos.
 4/ Fuente Unidad de Política de Ingresos Tributarios, de la Subsecretaría de Ingresos. SHCP.
 5/ Fuente Unidad de Coordinación con Entidades Federativas.

Cuadro 2.

Integración de los fondos de participaciones de mayo de 2014.

(Pesos)

Conceptos	Cantidad
Recaudación Federal Participable	
1) Recaudación federal participable de mayo de 2014	201,719,241,344
2) Recaudación federal participable de 2007	110,761,689,167
3) Crecimiento (1-2)	90,957,552,177
Fondo General de Participaciones	
4) Fondo general de participaciones base 2007 (2 x 20%)	22,152,337,833
5) Fondo general de participaciones crecimiento 2014 (3 x 20%)	18,191,510,435
5.1) Primera parte 60% del crecimiento de 2014 (5 x 60%)	10,914,906,261
5.2) Segunda parte 30% del crecimiento de 2014 (5 x 30%)	5,457,453,131
5.3) Tercera parte 10% del crecimiento de 2014 (5 x 10%)	1,819,151,044
6) Total fondo general de participaciones de mayo de 2014 (4+5)	40,343,848,269
Fondo de Fomento Municipal	
7) Fondo de fomento municipal base 2013	1,722,883,333
8) Fondo de fomento municipal crecimiento 2014 (1 x 1%)-7	294,309,080
8.1) Fondo de fomento municipal crecimiento 2014 sin coordinación (8 x 16.8%)	49,443,925
8.2) Fondo de fomento municipal crecimiento 2014 con coordinación (8 x 83.2%)	244,865,155
9) Total fondo de fomento municipal (7+8)	2,017,192,413
Participaciones en el Impuesto Especial sobre Producción y Servicios	
10) Participaciones por tabacos labrados	109,810,752
11) Participaciones por cerveza	430,770,339
12) Participaciones por bebidas alcohólicas	213,254,738
13) Total participaciones en el impuesto especial sobre producción y servicios (10+11+12)	753,835,829
Participaciones por el 0.136% de la Recaudación Federal Participable	
14) Participaciones por el 0.136% de la recaudación federal participable (1 x 0.136%)	274,338,168
Fondo de Extracción de Hidrocarburos de abril de 2014	
15) 0.6% del derecho ordinario sobre hidrocarburos	240,136,955
16) 50% del 0.6% del derecho ordinario sobre hidrocarburos (15 x 50%)	120,068,477
17) 50% del 0.6% del derecho ordinario sobre hidrocarburos (15 x 50%)	120,068,477
18) Fondo de extracción de hidrocarburos (16+17)	240,136,955
Fondo de Compensación de abril de 2014	
19) Recaudación de gasolinas y diesel conforme al artículo 2o.-A, fracción II de la Ley del Impuesto Especial sobre Producción y Servicios de abril de 2014	2,109,940,453
20) 2/11 de la recaudación de gasolinas y diesel conforme al artículo 2o.-A, fracción II de la Ley del Impuesto Especial sobre Producción y Servicios de abril de 2014	383,625,537
21) Recaudación de gasolinas y diesel conforme al artículo 2o.-A, fracción II, de la Ley del impuesto Especial sobre Producción y Servicios reportada por las entidades en marzo de 2014	163,727,054

22) 2/11 de la recaudación de gasolinas y diesel conforme al artículo 2o.-A, fracción II, de la Ley del Impuesto Especial sobre Producción y Servicios reportada por las entidades en marzo de 2014	29,768,555
23) Total Fondo de Compensación a distribuir en abril de 2014 (20+21+22)	413,394,092

Cuadro 3.

Cálculo de los coeficientes de participación de la primera parte del crecimiento del Fondo General de Participaciones para 2014.

Entidades	PIB	PIB	Variación	Población e/	Resultado	Coeficientes de participación 1/ (6= (5/Σ5)100)
	2011	2012	2012/2011	2014	variación PIB por población (5=3*4)	
	(1)	(2)	(3=2/1)	(4)	(5=3*4)	(6= (5/Σ5)100)
Aguascalientes	150,564,196	162,721,751	1.080747	1,263,554	1,365,582	1.057605
Baja California	395,894,789	424,562,109	1.072411	3,413,718	3,660,910	2.835274
Baja California Sur	105,873,449	111,448,624	1.052659	732,508	771,081	0.597181
Campeche	762,263,426	760,104,048	0.997167	888,985	886,467	0.686544
Coahuila	462,980,540	510,947,164	1.103604	2,912,401	3,214,137	2.489260
Colima	80,792,656	85,626,161	1.059826	706,280	748,534	0.579719
Chiapas	256,264,920	273,420,574	1.066945	5,161,631	5,507,176	4.265156
Chihuahua	374,595,316	414,023,365	1.105255	3,659,372	4,044,539	3.132384
Distrito Federal	2,321,647,731	2,472,925,232	1.065160	8,881,958	9,460,702	7.327052
Durango	171,149,141	185,592,358	1.084390	1,740,024	1,886,864	1.461324
Guanajuato	535,104,417	588,841,583	1.100424	5,751,201	6,328,758	4.901448
Guerrero	205,323,176	215,900,643	1.051516	3,538,361	3,720,644	2.881536
Hidalgo	224,780,821	251,123,779	1.117194	2,829,314	3,160,893	2.448024
Jalisco	871,326,080	941,951,248	1.081055	7,802,630	8,435,071	6.532729
México	1,288,635,268	1,385,532,620	1.075194	16,524,389	17,766,920	13.759988
Michoacán	333,572,618	351,919,417	1.055001	4,551,347	4,801,675	3.718765
Morelos	162,956,095	176,418,615	1.082614	1,888,762	2,044,801	1.583642
Nayarit	92,249,287	96,808,152	1.049419	1,192,710	1,251,653	0.969370
Nuevo León	994,515,325	1,079,021,233	1.084972	4,986,564	5,410,282	4.190114
Oaxaca	221,929,701	247,373,314	1.114647	3,976,186	4,432,044	3.432496
Puebla	441,990,735	489,520,263	1.107535	6,107,863	6,764,673	5.239052
Querétaro	276,031,859	302,608,667	1.096282	1,963,117	2,152,129	1.666764
Quintana Roo	203,593,012	225,924,408	1.109686	1,513,089	1,679,054	1.300381
San Luis Potosí	269,073,668	294,952,596	1.096178	2,718,578	2,980,045	2.307962
Sinaloa	284,788,037	312,532,084	1.097420	2,948,918	3,236,202	2.506349
Sonora	405,310,984	441,954,459	1.090408	2,877,241	3,137,367	2.429804
Tabasco	500,131,323	525,311,392	1.050347	2,350,218	2,468,544	1.911819
Tamaulipas	423,988,784	448,698,017	1.058278	3,487,372	3,690,609	2.858275
Tlaxcala	76,834,412	84,177,275	1.095567	1,254,022	1,373,866	1.064021
Veracruz	735,194,457	812,619,698	1.105313	7,962,769	8,801,349	6.816401
Yucatán	203,474,559	221,711,742	1.089629	2,081,322	2,267,868	1.756401
Zacatecas	169,872,625	182,003,248	1.071410	1,558,443	1,669,732	1.293161
Totales	14,002,703,407	15,078,275,839	34.568252	119,224,847	129,120,172	100.000000

Fuente: PIB INEGI, 11 de diciembre 2013.

PIB. A miles de pesos corrientes.

e/ Encuesta Nacional de Ocupación y Empleo del primer trimestre de 2014, publicada el 13 de mayo de 2014 en la página de Internet del INEGI (www.inegi.org.mx).

1/ Coeficientes preliminares.

Cuadro 4.

Cálculo de los coeficientes de participación de la segunda parte del crecimiento del Fondo General de Participaciones para 2014.

Entidades	Crecimientos IE p/			Media móvil IE (4= $(\sum_{i=1+2+3}/3)$)	Población e/ 2014 (5)	Resultado	
	2010/2009 (1)	2011/2010 (2)	2012/2011 (3)			media móvil por población (6=4*5)	Coeficientes de participación 1/ (7=(6/Σ6)100)
Aguascalientes	1.249	1.131	1.189	1.190	1,263,554	1,503,143	1.089949
Baja California	1.097	1.069	1.086	1.084	3,413,718	3,700,806	2.683502
Baja California Sur	1.015	1.079	1.210	1.101	732,508	806,791	0.585015
Campeche	1.359	1.403	1.067	1.276	888,985	1,134,587	0.822703
Coahuila	1.223	1.024	1.555	1.267	2,912,401	3,691,162	2.676509
Colima	1.369	1.247	0.964	1.193	706,280	842,792	0.611120
Chiapas	1.117	1.100	0.984	1.067	5,161,631	5,506,507	3.992839
Chihuahua	1.032	1.069	1.167	1.089	3,659,372	3,985,861	2.890200
Distrito Federal	1.217	1.129	1.279	1.208	8,881,958	10,731,740	7.781723
Durango	0.861	1.327	1.162	1.117	1,740,024	1,943,210	1.409046
Guanajuato	1.060	1.088	1.102	1.083	5,751,201	6,230,242	4.517629
Guerrero	1.105	1.021	1.176	1.101	3,538,361	3,894,800	2.824170
Hidalgo	1.170	1.083	1.127	1.127	2,829,314	3,188,489	2.312015
Jalisco	1.067	1.094	1.104	1.088	7,802,630	8,490,960	6.156905
México	1.123	1.117	1.239	1.159	16,524,389	19,159,611	13.892882
Michoacán	1.053	1.124	1.335	1.171	4,551,347	5,327,885	3.863318
Morelos	1.077	1.052	1.078	1.069	1,888,762	2,018,694	1.463781
Nayarit	1.373	0.852	1.056	1.094	1,192,710	1,304,326	0.945784
Nuevo León	1.048	1.477	1.009	1.178	4,986,564	5,874,402	4.259605
Oaxaca	1.075	1.109	1.371	1.185	3,976,186	4,712,615	3.417178
Puebla	1.112	1.363	1.307	1.261	6,107,863	7,700,469	5.583710
Querétaro	1.210	1.153	1.119	1.161	1,963,117	2,278,436	1.652124
Quintana Roo	1.073	1.056	1.163	1.098	1,513,089	1,660,810	1.204275
San Luis Potosí	1.859	1.071	1.168	1.366	2,718,578	3,713,525	2.692725
Sinaloa	1.043	1.124	1.234	1.134	2,948,918	3,343,334	2.424295
Sonora	1.060	1.243	1.012	1.105	2,877,241	3,178,930	2.305083
Tabasco	1.537	1.611	1.088	1.412	2,350,218	3,319,082	2.406709
Tamaulipas	1.145	1.050	1.174	1.123	3,487,372	3,915,864	2.839443
Tlaxcala	1.061	1.234	1.101	1.132	1,254,022	1,419,441	1.029255
Veracruz	1.049	1.011	1.330	1.130	7,962,769	8,999,041	6.525321
Yucatán	1.212	1.352	1.163	1.242	2,081,322	2,586,038	1.875169
Zacatecas	1.039	1.308	1.013	1.120	1,558,443	1,745,957	1.266016
Totales	1.132	1.142	1.187	37.132	119,224,847	137,909,552	100.000000

IE. Recaudación de impuestos y derechos locales.

e/ Encuesta Nacional de Ocupación y Empleo del primer trimestre de 2014, publicada el 13 de mayo de 2014 en la página de Internet del INEGI (www.inegi.org.mx).

p/ Preliminar.

1/ Coeficientes preliminares.

Cuadro 5.

Cálculo de los coeficientes de participación de la tercera parte del crecimiento del Fondo General de Participaciones para 2014.

Entidades	Impuestos y	Población e/ 2014	Resultado	Coeficientes de participación 1/ (4=(3/Σ3)100)
	derechos (IE) locales de 2012 p/ (1)		IE 2012 por población (3=2*1)	
Aguascalientes	2,313,324,373	1,263,554	2,923,010,264,801,640	0.222617
Baja California	7,182,793,685	3,413,718	24,520,032,092,770,800	1.867454
Baja California Sur	1,597,284,435	732,508	1,170,023,627,191,330	0.089109
Campeche	1,994,723,456	888,985	1,773,279,231,638,840	0.135054
Coahuila	5,686,614,709	2,912,401	16,561,702,364,028,700	1.261345
Colima	1,356,887,507	706,280	958,342,508,564,028	0.072988
Chiapas	3,038,912,428	5,161,631	15,685,744,594,650,100	1.194632
Chihuahua	8,665,453,516	3,659,372	31,710,117,963,752,000	2.415054
Distrito Federal	42,194,748,229	8,881,958	374,771,981,586,467,000	28.542766
Durango	2,032,030,904	1,740,024	3,535,782,541,701,700	0.269286
Guanajuato	6,910,335,480	5,751,201	39,742,728,323,544,100	3.026820
Guerrero	2,813,970,414	3,538,361	9,956,843,168,829,890	0.758317
Hidalgo	3,443,882,833	2,829,314	9,743,825,914,445,600	0.742093
Jalisco	9,809,135,680	7,802,630	76,537,056,330,838,400	5.829089
México	24,366,203,018	16,524,389	402,636,617,122,406,000	30.664946
Michoacán	4,229,088,256	4,551,347	19,248,048,146,680,800	1.465938
Morelos	1,558,552,308	1,888,762	2,943,734,374,362,700	0.224196
Nayarit	1,229,733,146	1,192,710	1,466,715,020,565,660	0.111706
Nuevo León	12,774,551,518	4,986,564	63,701,118,713,360,700	4.851500
Oaxaca	2,390,909,210	3,976,186	9,506,699,728,709,250	0.724034
Puebla	6,470,455,127	6,107,863	39,520,653,463,363,600	3.009907
Querétaro	4,505,474,184	1,963,117	8,844,772,963,200,380	0.673621
Quintana Roo	4,197,827,957	1,513,089	6,351,687,305,629,170	0.483747
San Luis Potosí	3,519,458,621	2,718,578	9,567,922,778,960,940	0.728696
Sinaloa	5,655,975,329	2,948,918	16,679,007,455,244,000	1.270279
Sonora	4,506,870,701	2,877,241	12,967,353,162,615,900	0.987598
Tabasco	2,659,556,823	2,350,218	6,250,538,317,131,880	0.476043
Tamaulipas	5,986,571,884	3,487,372	20,877,403,163,969,900	1.590030
Tlaxcala	674,083,658	1,254,022	845,315,736,972,476	0.064380
Veracruz	9,383,643,790	7,962,769	74,719,787,878,054,500	5.690685
Yucatán	2,179,766,024	2,081,322	4,536,794,980,603,730	0.345524
Zacatecas	1,773,896,261	1,558,443	2,764,516,210,681,620	0.210547
Totales	197,102,715,464	119,224,847	1,313,019,157,035,740,000	100.000000

Fuente: Cuentas Públicas de las entidades.

IE. Recaudación de impuestos y derechos locales a pesos corrientes.

e/ Encuesta Nacional de Ocupación y Empleo del primer trimestre de 2014, publicada el 13 de mayo de 2014 en la página de Internet del INEGI (www.inegi.org.mx).

p/ Preliminar.

1/ Coeficientes preliminares.

Cuadro 6.

Resarcimiento del 80% de la recaudación de Bases Especiales de Tributación (BET) de 1989, que se adicionan al Fondo General de Participaciones de mayo de 2014.

Entidades	(Pesos)	
	80% BET de 1989	Actualización a junio de 2014 e/ 12.49395608
Aguascalientes	788,208	9,847,836
Baja California	2,954,803	36,917,179
Baja California Sur	772,438	9,650,806
Campeche	812,889	10,156,199
Coahuila	2,247,592	28,081,316
Colima	323,808	4,045,643
Chiapas	7,283,222	90,996,256
Chihuahua	8,146,362	101,780,289
Distrito Federal	971,991	12,144,013
Durango	4,235,805	52,921,962
Guanajuato	2,563,631	32,029,893
Guerrero	328,051	4,098,655
Hidalgo	271,544	3,392,659
Jalisco	9,576,691	119,650,757
México	218,256	2,726,881
Michoacán	2,455,046	30,673,237
Morelos	451,987	5,647,106
Nayarit	818,713	10,228,964
Nuevo León	3,047,369	38,073,694
Oaxaca	610,250	7,624,437
Puebla	1,221,283	15,258,656
Querétaro	1,435,730	17,937,948
Quintana Roo	53,930	673,799
San Luis Potosí	1,589,981	19,865,153
Sinaloa	9,406,668	117,526,497
Sonora	11,431,317	142,822,372
Tabasco	2,462,672	30,768,516
Tamaulipas	1,967,010	24,575,737
Tlaxcala	17,902	223,667
Veracruz	9,805,475	122,509,174
Yucatán	1,183,000	14,780,350
Zacatecas	853,445	10,662,904

Totales 90,307,069 1,128,292,553

e/ Estimado.

Cuadro 7.

Integración del Fondo General de Participaciones de mayo de 2014.

(Pesos)

Entidades	Fondo	Fondo General de Participaciones crecimiento 2014			Resarcimiento BET 2014	Total
	General de Participaciones de 2007	Primera Parte C ₁	Segunda Parte C ₂	Tercera Parte C ₃		
Aguascalientes	253,448,939	115,436,625	59,483,444	4,049,748	820,653	433,239,410
Baja California	635,563,001	309,467,470	146,450,866	33,971,814	3,076,432	1,128,529,582
Baja California Sur	160,245,947	65,181,738	31,926,904	1,621,035	804,234	259,779,858
Campeche	226,439,168	74,935,621	44,898,650	2,456,828	846,350	349,576,618
Coahuila	538,189,157	271,700,440	146,069,245	22,945,772	2,340,110	981,244,724
Colima	164,236,610	63,275,766	33,351,563	1,327,757	337,137	262,528,832
Chiapas	1,004,369,892	465,537,746	217,907,336	21,732,157	7,583,021	1,717,130,153
Chihuahua	629,999,297	341,896,759	157,731,284	43,933,475	8,481,691	1,182,042,506
Distrito Federal	2,744,713,747	799,740,873	424,683,911	519,236,020	1,012,001	4,489,386,552
Durango	288,519,244	159,502,142	76,898,047	4,898,727	4,410,163	534,228,323
Guanajuato	855,324,839	534,988,439	246,547,486	55,062,430	2,669,158	1,694,592,352
Guerrero	493,273,999	314,516,922	154,127,758	13,794,926	341,555	976,055,159
Hidalgo	395,380,932	267,199,505	126,177,124	13,499,796	282,722	802,540,078
Jalisco	1,432,795,987	713,041,227	336,010,215	106,039,935	9,970,896	2,597,858,260
México	2,800,368,390	1,501,889,797	758,197,529	557,841,687	227,240	5,618,524,643
Michoacán	629,287,410	405,899,671	210,838,792	26,667,628	2,556,103	1,275,249,604
Morelos	323,614,323	172,853,012	79,885,170	4,078,461	470,592	580,901,558
Nayarit	217,191,062	105,805,852	51,615,704	2,032,092	852,414	377,497,124
Nuevo León	1,061,831,201	457,346,988	232,465,939	88,256,105	3,172,808	1,843,073,042
Oaxaca	538,451,268	374,653,700	186,490,901	13,171,265	635,370	1,113,402,503
Puebla	889,073,482	571,837,603	304,728,355	54,754,752	1,271,555	1,821,665,745
Querétaro	376,413,841	181,925,782	90,163,879	12,254,184	1,494,829	662,252,515
Quintana Roo	265,685,776	141,935,383	65,722,744	8,800,084	56,150	482,200,136
San Luis Potosí	414,546,142	251,911,931	146,954,216	13,256,087	1,655,429	828,323,805
Sinaloa	533,055,947	273,565,595	132,304,754	23,108,295	9,793,875	971,828,465
Sonora	552,077,699	265,210,859	125,798,838	17,965,902	11,901,864	972,955,163
Tabasco	919,495,148	208,673,273	131,345,015	8,659,945	2,564,043	1,270,737,423
Tamaulipas	623,742,505	311,978,003	154,961,287	28,925,054	2,047,978	1,121,654,827
Tlaxcala	229,036,641	116,136,882	56,171,128	1,171,161	18,639	402,534,451
Veracruz	1,338,567,778	744,003,800	356,116,329	103,522,161	10,209,098	2,552,419,165
Yucatán	350,185,660	191,709,559	102,336,491	6,285,602	1,231,696	651,749,008

Zacatecas	267,212,803	141,147,301	69,092,228	3,830,159	888,575	482,171,067
<hr/>						
Totales	22,152,337,833	10,914,906,261	5,457,453,131	1,819,151,044	94,024,379	40,437,872,648

Bibliografía

- Cámara de Diputados, la descentralización del gasto público a través de las participaciones y aportaciones federales a los estados y municipios.- Servicio de Investigación y Análisis.
- Cámara de Diputados, Ramo 33 Aportaciones Federales para Entidades Federativas y Municipios, Centro de Estudios de las Finanzas Públicas, Serie de Cuadernos de Finanzas, 2006
- CECOM. Los Ingresos Municipales. Módulo III. Hacienda Municipal. Manual de Estudio. Curso a Distancia. Gobierno y Administración Pública Municipal. Instituto Nacional de Administración Pública INAP y Centro Nacional de Desarrollo Municipal CEDEMUN, de la Secretaría de Gobernación, 1995.
- Colmenares Páramo, David, *Federalismo Fiscal en México, Ingresos Municipales: Realidades y Perspectivas*, FEMICA-BID, Antigua Guatemala, Guatemala, 2002.
- Gestión de Recursos Emanados de Convenios. Serie de Cursos Profesionalizantes en Materia Hacendaria Pública Municipal: Segunda edición, Toluca de Lerdo, Estado de México, Marzo de 2008.
- Juan Carlos Amador Hernández, Fiscalización y evaluación del gasto público descentralizado en México, documentos selectos de estudios sociales, Centro de estudios sociales y opinión pública Cámara de Diputados 2010.
- Juan Pablo Guerrero Amparan y Fernando Patrón Sánchez, .Manual sobre la clasificación administrativa del presupuesto federal en México.-- Programa de Presupuesto y Gasto Público, CIDE.
- Jorge A. Chávez Presa, el reto del desarrollo local.- Programa de Naciones Unidas para el Desarrollo.
- Cámara de Diputados, Ramo 33, Subsidios y Reglas de Operación.- Centro de Estudios Sociales y de Opinión Pública.-
- Rowland Allison y Caire Georgina, *Federalismo y Federalismo Fiscal en México: Una Introducción*, No. 94, Centro de Investigación y Docencia Económicas, CIDE, México.
- Sedas Ortega Cecilia, el sistema nacional de coordinación fiscal y los municipios, Instituto para el Desarrollo Técnico de las Haciendas Públicas, (INDETEC), Revista federalismo Hacendario N°75. Guadalajara, Jalisco. 2001.
- Servicio de Administración Tributaria SAT, Finanzas Públicas, Manual de Autoestudio, Administración General de Auditoría Fiscal Federal, México, 2000.

- Constitución Política de los Estados Unidos Mexicanos.
 - Ley de Fiscalización y Rendición de Cuentas de la Federación.
 - Ley de Coordinación Fiscal.
 - Ley General de Contabilidad Gubernamental
 - Ley de Federal de Presupuesto y Responsabilidad Hacendaria.
 - Presupuesto de Egresos de la Federación 2014.
 - Acuerdo por el que se da a conocer a los gobiernos de las entidades federativas la distribución y calendarización para la ministración durante el ejercicio fiscal 2014, de los recursos correspondientes a los ramos generales 28 participaciones a entidades federativas y municipios, y 33 aportaciones federales para entidades federativas y municipios.
-
- <http://www.asf.gob.mx>
 - <http://www.diputados.gob.mx>
 - <http://www.inafed.gob.mx>
 - <http://www.sat.gob.mx>.
 - <http://www.shcp.gob.mx>

Glosario

Apoyos a estados y municipios: Son las asignaciones extraordinarias que la Administración Pública Federal otorga a los estados, municipios y el Distrito Federal con la finalidad de apoyarlos en su fortalecimiento financiero y en caso de desastres naturales o por contingencias económicas, así como para dar cumplimiento a los Convenios de Cooperación que se suscriban. (SHCP)

Auditorías sobre el desempeño: la verificación del cumplimiento de los objetivos contenidos en los programas federales mediante la estimación o cálculo de los resultados obtenidos en términos cualitativos o cuantitativos, o ambos;

Convenios y otros: Recursos federales transferidos a través de convenios de apoyo y colaboración y otras fuentes federales de financiamiento de la emisión de valores.

Cuenta Pública: la Cuenta Pública Federal a que se refiere el artículo 74, fracción VI de la Constitución Política de los Estados Unidos Mexicanos;

Entidades Federativas: los Estados de la República Mexicana y el Distrito Federal;

Gestión Financiera: las acciones, tareas y procesos que, en la ejecución de los programas, las entidades fiscalizadas realizan para captar, recaudar u obtener recursos públicos conforme a la Ley de Ingresos y demás disposiciones aplicables, así como para administrar, manejar, custodiar, ejercer y aplicar los mismos y demás fondos, patrimonio y recursos, en términos del Presupuesto y las demás disposiciones aplicables;

Informe del Resultado: el Informe del Resultado de la Revisión y Fiscalización de la Cuenta Pública;

PROFIS: Auditorías practicadas a los recursos ejercidos del Programa para la Fiscalización del Gasto Federalizado

Ramo 33: “Aportaciones Federales para las Entidades Federativas y Municipios”