

ISSN 1905-8314



# รายงานสถิติจังหวัด พ.ศ. 2560

PROVINCIAL STATISTICAL REPORT : 2017

นครสวรรค์  
NAKHON SAWAN



สำนักงานสถิติแห่งชาติ

สำนักงานสถิติจังหวัดนครสวรรค์

NAKHON SAWAN PROVINCIAL STATISTICAL OFFICE

สำนักงานสถิติแห่งชาติ

MINISTRY OF DIGITAL ECONOMY AND SOCIETY

รายงานสถิติจังหวัด พ.ศ. 2560  
PROVINCIAL STATISTICAL REPORT: 2017

นครสวรรค์  
NAKHON SAWAN

สำนักงานสถิติจังหวัดนครสวรรค์  
NAKHON SAWAN PROVINCIAL STATISTICAL OFFICE



สำนักงานสถิติแห่งชาติ  
กระทรวงดิจิทัลเพื่อเศรษฐกิจและสังคม  
NATIONAL STATISTICAL OFFICE  
MINISTRY OF DIGITAL ECONOMY AND SOCIETY

## หน่วยงานเจ้าของเรื่อง

สำนักงานสถิติจังหวัดนครสวรรค์  
ศาลากลางจังหวัดนครสวรรค์ (ชั้น4)  
ถนนสวรรคคีรี อำเภอมืองนครสวรรค์  
จังหวัดนครสวรรค์ 60000  
โทร 0 5680 3579  
โทรสาร 0 5680 3580  
ไปรษณีย์อิเล็กทรอนิกส์: nksawan@nso.go.th

## Division-in-Charge

Nakhon Sawan Provincial Statistical Office  
Nakhon Sawan Provincial Government Office  
Center sawan vithi Rd., Amphoe Muang ,  
Nakhon Sawan 60000 , THAILAND  
Tel. +66 (0) 5680 3579  
Fax: +66 (0) 5680 3580  
E-mail: nksawan@nso.go.th

## หน่วยงานที่เผยแพร่

สำนักสถิติพยากรณ์  
สำนักงานสถิติแห่งชาติ  
ศูนย์ราชการเฉลิมพระเกียรติ ๘๐ พรรษาฯ  
อาคารรัฐประศาสนภักดี ชั้น 2  
ถนนแจ้งวัฒนะ เขตหลักสี่ กทม. 10210  
โทร 0 2141 7497  
โทรสาร 0 2143 8132  
ไปรษณีย์อิเล็กทรอนิกส์: binfopub@nso.go.th

## Distributed by

Statistical Forecasting Bureau,  
National Statistical Office,  
The Government Complex Commemorating  
His Majesty the King's 80<sup>th</sup> birthday  
Anniversary, Rattthaprasasanabhakti Building,  
2<sup>nd</sup> Floor. Chaeng watthana Rd., Laksi,  
Bangkok 10210, THAILAND  
Tel. +66 (0) 2141 7497  
Fax: +66 (0) 2143 8132  
E-mail: binfopub@nso.go.th  
<http://www.nso.go.th>

ปีที่จัดพิมพ์ 2560

Published 2017

จัดพิมพ์โดย สำนักงานสถิติจังหวัดนครสวรรค์

Printed by Nakhon Sawan Provincial Statistical Office

## คำนำ

จากวิสัยทัศน์ของสำนักงานสถิติแห่งชาติ ที่ว่า “เป็นศูนย์กลางข้อมูลสถิติและสารสนเทศเพื่อการตัดสินใจของประเทศ” และพันธกิจในการให้บริการข้อมูลสถิติและสารสนเทศแก่ผู้ใช้บริการทุกภาคส่วน สำนักงานสถิติจังหวัดนครสวรรค์ ซึ่งเป็นหน่วยงานหลักด้านสถิติของจังหวัด จึงได้จัดทำรายงานสถิติจังหวัดขึ้น โดยมีวัตถุประสงค์เพื่อรวบรวมและนำเสนอข้อมูลสถิติพื้นฐานด้านเศรษฐกิจ สังคม และสิ่งแวดล้อม พร้อมทั้งตัวชี้วัดต่าง ๆ ของจังหวัด ที่ได้รวบรวมจากผลสำมะโนและการสำรวจตัวอย่างของสำนักงานสถิติแห่งชาติ และจากหน่วยงานสถิติอื่น ๆ เพื่อเผยแพร่แก่หน่วยงานภาครัฐ ภาคเอกชน สถาบันการศึกษา และประชาชนทั่วไป นำข้อมูลสถิติไปใช้ในการกำหนด นโยบายวางแผน ตัดสินใจ และอ้างอิงต่าง ๆ

สำหรับรายงานสถิติจังหวัดนครสวรรค์ พ.ศ. 2560 ฉบับนี้ เนื้อหาประกอบด้วย 2 ส่วน ดังนี้ **ส่วนที่หนึ่ง** เป็นการนำเสนอสรุปข้อมูลเกี่ยวกับจังหวัดนครสวรรค์ แผนที่จังหวัด และข้อมูลสถิติที่น่าสนใจโดยนำเสนอในรูปแบบอินโฟกราฟฟิก **ส่วนที่สอง** เป็นการนำเสนอข้อมูลสถิติในรูปของตาราง และตัวชี้วัดที่สำคัญของจังหวัด เพื่อให้ผู้ใช้มีข้อมูลสถิติที่ครบถ้วน สะดวกในการนำไปใช้ โดยได้นำเสนอตามสาขาสถิติ คือ สถิติประชากรศาสตร์ ประชากรและเคหะ สถิติแรงงาน สถิติการศึกษา สถิติศาสนา ศิลปะ วัฒนธรรม สถิติสุขภาพ สถิติสวัสดิการสังคม สถิติหญิงและชาย สถิติรายได้และรายจ่ายของครัวเรือน สถิติยุติธรรม ความมั่นคง การเมือง และการปกครอง สถิติบัญชีประชาชาติ สถิติเกษตรและประมง สถิติอุตสาหกรรม สถิติพลังงาน สถิติการค้าและราคา สถิติการขนส่งและโลจิสติกส์ สถิติเทคโนโลยีสารสนเทศและการสื่อสาร สถิติการท่องเที่ยว และกีฬา สถิติการเงิน การธนาคาร และการประกันภัย สถิติการคลัง และสถิติทรัพยากรธรรมชาติและสิ่งแวดล้อม ทั้งนี้ข้อมูลสถิติที่นำเสนอได้ระบุแหล่งที่มาของข้อมูลไว้ได้ ตารางสถิติทุกตารางเพื่อให้ผู้ใช้ข้อมูลสามารถสืบค้น หารายละเอียดเชิงลึกเพิ่มเติมได้อย่างสะดวกมากขึ้น

สำนักงานสถิติจังหวัดนครสวรรค์ ขอขอบคุณส่วนราชการ และรัฐวิสาหกิจ ที่ให้ความอนุเคราะห์ข้อมูลเพื่อนำมาจัดทำรายงานสถิติจังหวัดไว้ ณ ที่นี้ และยินดีรับคำแนะนำ ข้อคิดเห็นจากผู้ใช้ข้อมูลสถิติ ซึ่งจะเป็นประโยชน์อย่างยิ่งในการพัฒนาและปรับปรุงรายงานสถิติจังหวัดฉบับต่อไป ทั้งนี้หากสนใจข้อมูลของจังหวัดเพิ่มเติม สามารถเข้าไปค้นหาได้ที่ <http://www.nso.go.th> หรือศูนย์ข้อมูลสถิติจังหวัด <http://service.nso.go.th/nso/nsopublish/contact/datprov.html>



## Preface

As a vision is SMART Statistical Center for Decision Making, the National Statistical Office has been carrying out the mission in provide statistical and information service to all users. The Nakhon Sawan Provincial Statistical Office, acting as a core agency of the local statistical office, has therefore, produced provincial statistical report. This report presents basic statistical data, concerning economic, social and environmental aspects, including the provincial indicators. Those statistics were from both censuses and surveys conducted by NSO as well as from other statistical units of Line Ministries. These statistical data could be used to guide policy planning, decision making and references purposes.

The Nakhon Sawan Provincial Statistical Report 2017 consists of; **Part 1:** Presentation of an overview of Nakhon Sawan Province, on basic information, its map and statistical data in the form of Infographic. **Part 2:** Presentation of statistical data and some major indicators, in the form of statistical tables, which enable users to use complete data in timely manner. The presentation has been classified based on statistical sectors namely: Demographic, Population and Housing Statistics, Labour Statistics, Education Statistics, Religion Art and Culture Statistics, Health Statistics, Social Security Statistics, Gender Statistics, Household Income and Expenditure Statistics, Justice, Security, Political and Public Administration Statistics, National Accounts, Agricultural and Fishery Statistics, Industrial Statistics, Energy Statistics, Trade and Price Statistics, Transport and Logistics Statistics, Information Communication and Technology Statistics, Tourism and Sports Statistics, Finance, Banking and Insurance Statistics, Fiscal Statistics and Natural Resources and Environment Statistics. Sources of data presented have been provided under all statistical tables to enable users to seek additional information.

The Nakhon Sawan Provincial Statistical Office would like to express our sincere gratitude to all government agencies and state enterprises for the kind support in providing statistical data for this report. Any suggestions and comments are welcomed and would be taken into account so as to improve our next report. For further information, please visit our website at <http://www.nso.go.th> or Provincial Statistical Data Center at <http://service.nso.go.th/nso/nsopublish/contact/datprov.html>

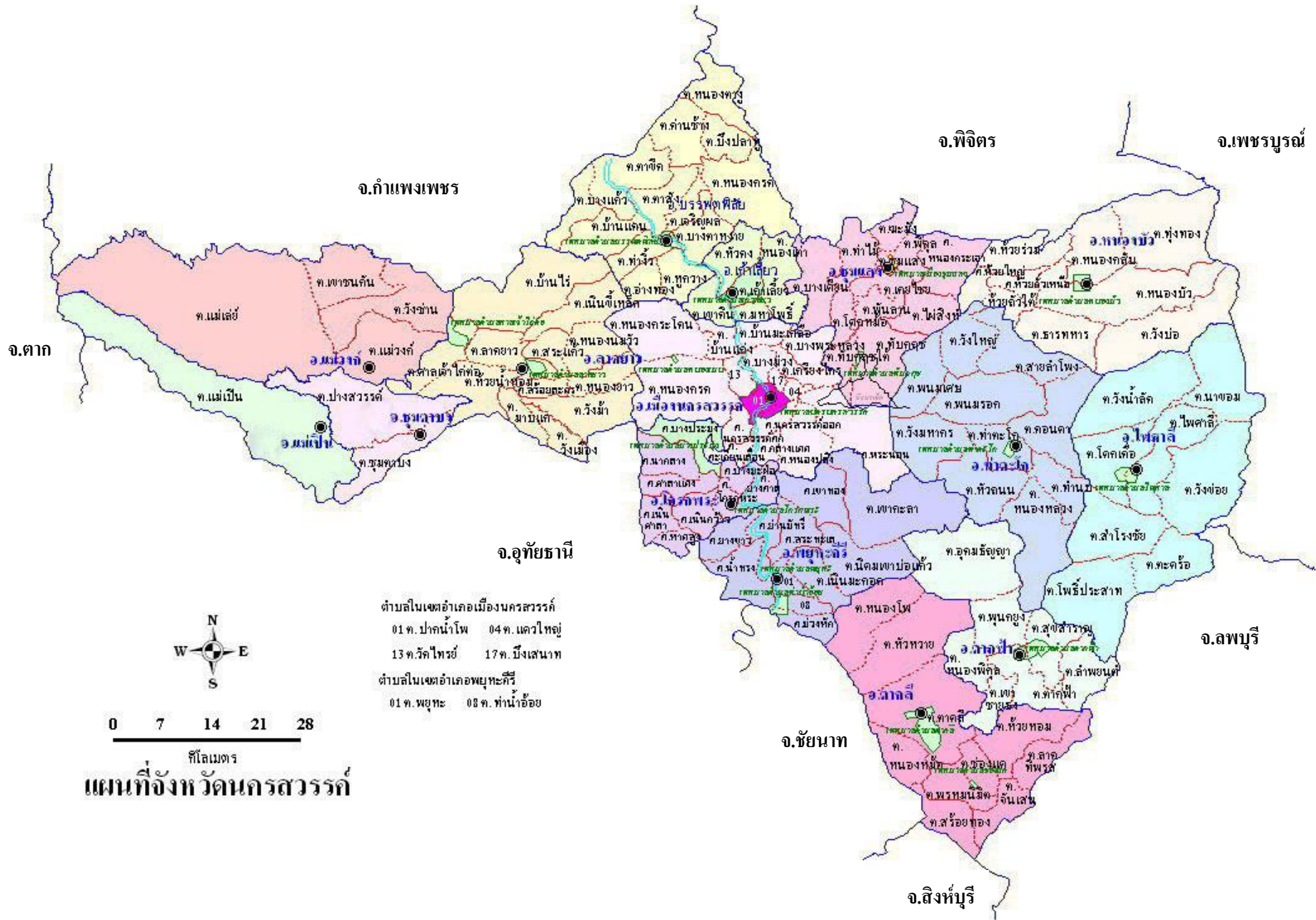

ตำบลในเขตอำเภอเมืองนครสวรรค์  
 01 ต.ปากน้ำโพ 04 ต.แควใหญ่  
 13 ต.วัดโพธิ์ 17 ต.บึงเสนาท  
 ตำบลในเขตอำเภอพยุหะคีรี  
 01 ต.พยุหะ 08 ต.ท่าน้ำอ้อย



# จังหวัดนครสวรรค์

## ความเป็นมา

“นครสวรรค์” ตั้งอยู่ในภาคเหนือตอนล่าง เป็นเมืองโบราณซึ่งสันนิษฐานว่าตั้งขึ้นในสมัยกรุงสุโขทัยเป็นราชธานี โดยมีปรากฏชื่อในศิลาจารึก เรียกว่า “เมืองพระบาง” ตามชื่อพระพุทธรูปสำคัญ คือ “พระบาง” ซึ่งเคยประดิษฐานอยู่ที่เมืองนี้ชั่วคราว ต่อมาได้เปลี่ยนชื่อเป็น “เมืองขอนตะวัน” เนื่องจากเดิม เมืองนี้ตั้งอยู่ทางฝั่งตะวันตกของแม่น้ำเจ้าพระยา หันหน้าสู่ทิศตะวันออกทำให้แสงอาทิตย์ส่องเข้าหน้าเมืองตลอดเวลาแต่ภายหลังได้เปลี่ยนเป็นชื่อ “นครสวรรค์” เพื่อเป็นสิริมงคลแก่ชาวเมืองจังหวัดนครสวรรค์มีชื่อที่นิยมเรียกว่า “ปากน้ำโพ” ซึ่งที่มาของคำนี้สันนิษฐานได้สองประการ คือ อาจเพี้ยนมาจาก คำว่า “ปากน้ำไหล” เนื่องจากเป็นจุดรวม หรือ ปากน้ำที่แม่น้ำปิงและแม่น้ำน่านไหลมารวมกันเป็นแม่น้ำเจ้าพระยา หรืออีกประการหนึ่ง ในอดีตเคยมีต้นโพธิ์ใหญ่ขึ้นอยู่ที่ปากน้ำนี้ชาวบ้านจึงนิยมเรียกว่า “ปากน้ำโพธิ์” นอกจากนี้ยังนิยมเรียกอีกชื่อหนึ่งว่า “เมืองสี่แคว” ซึ่งหมายถึงเมืองที่มีแม่น้ำ 4 สาย ไหลผ่านอันได้แก่ ปิง วัง ยม และน่าน เป็นต้นกำเนิดของแม่น้ำเจ้าพระยาซึ่งเป็นแม่น้ำสายสำคัญของประเทศไทย

## ขนาดและที่ตั้ง

จังหวัดนครสวรรค์เป็นจังหวัดในภาคเหนือตอนล่างตั้งอยู่ประมาณละติจูดที่ 15.5-16.7 องศาเหนือ และลองจิจูดที่ 99.7-100.4 องศาตะวันออก อยู่ห่างจากกรุงเทพมหานครตามเส้นทางหลวงสายพหลโยธินเป็นระยะทาง 237 กิโลเมตร หรือระยะทางตามทางรถไฟประมาณ 250 กิโลเมตร พื้นที่อยู่สูงจากระดับน้ำทะเล 30 เมตร มีเนื้อที่ประมาณ 9,597.677 ตารางกิโลเมตร (5,998,548 ไร่)

มีอาณาเขตติดต่อดังนี้

<b>ทิศเหนือ</b>	ติดจังหวัดพิจิตร และจังหวัดกำแพงเพชร
<b>ทิศตะวันออก</b>	ติดจังหวัดเพชรบูรณ์
<b>ทิศใต้</b>	ติดจังหวัดลพบุรี จังหวัดอุทัยธานี จังหวัดชัยนาท และจังหวัดสิงห์บุรี
<b>ทิศตะวันตก</b>	ติดจังหวัดตาก

## ภูมิประเทศและภูมิอากาศ

สภาพพื้นที่โดยทั่วไปของจังหวัดนครสวรรค์สามารถจำแนกได้ดังนี้ คือ พื้นที่ทางตะวันตก มีป่าไม้ทึบและภูเขาสลับซับซ้อน ส่วนพื้นที่ทางตะวันออกเป็นป่าไม้เบญจพรรณและที่ราบลุ่มมีแหล่งน้ำธรรมชาติขนาดใหญ่ คือ “บึงบอระเพ็ด” ซึ่งเป็นแหล่งประมงน้ำจืดที่สำคัญของจังหวัด นอกจากนี้จังหวัดนครสวรรค์ยังมีแม่น้ำที่สำคัญไหลผ่านอีกหลายสาย ได้แก่ แม่น้ำปิง แม่น้ำยม แม่น้ำน่าน และแม่น้ำเจ้าพระยา

ภูมิอากาศโดยทั่วไป จังหวัดนครสวรรค์มีอากาศค่อนข้างร้อนจัดในฤดูร้อน และเย็นสบายในฤดูหนาว ในปี 2559 มีฝนตก 110 วัน ปริมาณน้ำฝนรวม 1,538.8 มิลลิเมตร

## การปกครองและประชากร

ในปี พ.ศ. 2559 จังหวัดนครสวรรค์ แบ่งการปกครองส่วนภูมิภาคออกเป็น 15 อำเภอ 128 ตำบล 1,432 หมู่บ้าน โดยมีอำเภอ ดังนี้ อำเภอเมืองนครสวรรค์ อำเภอเก้าเลี้ยว อำเภอโกรกพระ อำเภอชุมแสง อำเภอตากฟ้า อำเภอตากถ้ำ อำเภอท่าตะโก อำเภอบรรพตพิสัย อำเภอพยุหะคีรี อำเภอไพศาลี อำเภอลาดยาว

อำเภอหนองบัว อำเภอแม่วงก์ อำเภอแม่เปิน และอำเภอชุมตาบง

การปกครองส่วนท้องถิ่นประกอบด้วย องค์การบริหารส่วนจังหวัด (อบจ.) เทศบาลนคร 1 แห่ง เทศบาลเมือง 2 แห่ง เทศบาลตำบล 18 แห่ง และองค์การบริหารส่วนตำบล (อบต.) 121 แห่ง จำนวนประชากรทั้งสิ้น 1,066,455 คน แยกเป็นชาย 521,343 คน หรือคิดเป็นร้อยละ 48.9 ของประชากรทั้งจังหวัด และเป็นหญิง 545,112 คน หรือคิดเป็นร้อยละ 51.1 ของประชากรทั้งจังหวัด จำนวนประชากรที่อยู่ในเขตเทศบาล 198,448 คน หรือร้อยละ 18.6 ส่วนที่เหลือ 868,007 คน หรือร้อยละ 81.4 อาศัยอยู่นอกเขตเทศบาลความหนาแน่นของประชากรเฉลี่ย 111.12 คนต่อตารางกิโลเมตร และมีจำนวนบ้านทั้งสิ้น 401,432 หลัง

### **ทรัพยากรธรรมชาติ แหล่งน้ำและสภาพทางเศรษฐกิจ**

ในปี 2558 จังหวัดนครสวรรค์มีพื้นที่ถือครองทำการเกษตรประมาณ 4,383,579 ไร่ คิดเป็นร้อยละ 73.1 ของพื้นที่ทั้งจังหวัด เนื้อที่ป่าไม้ประมาณร้อยละ 9.2 พื้นที่นอกการเกษตรและอื่น ๆ ร้อยละ 17.7 แหล่งน้ำธรรมชาติที่สำคัญ คือ แม่น้ำปิง แม่น้ำน่าน แม่น้ำเจ้าพระยา และบึงบอระเพ็ด มีโครงการชลประทานทั้งขนาดเล็ก ขนาดกลาง และขนาดใหญ่ โดยมีวัตถุประสงค์เพื่อเก็บกักน้ำไว้ช่วยเหลือการเพาะปลูกและเพื่อการอุปโภคบริโภค

จากรายงานคณะกรรมการพัฒนาการเศรษฐกิจและสังคมแห่งชาติ ในปี 2558 จังหวัดนครสวรรค์มีผลิตภัณฑ์จังหวัด (GPP) ตามราคาประจำปี 97,724 ล้านบาท มีรายได้เฉลี่ยต่อหัว (Per capita GPP) 99,724 บาทต่อปีอยู่ใน

ลำดับที่ 4 ของภาคเหนือ และเป็นลำดับที่ 35 ของประเทศ

### **การคมนาคมขนส่งและการสื่อสาร**

จังหวัดนครสวรรค์ เป็นประตูสู่ภาคเหนือ มีเส้นทางคมนาคมทั้งทางรถยนต์และรถไฟ มีทางหลวงแผ่นดิน ทางหลวงจังหวัด และเส้นทางมาตรฐานหลายสาย ทำให้การเดินทางติดต่อภายในจังหวัดจังหวัดใกล้เคียงและกรุงเทพมหานคร เป็นไปโดยสะดวกสำหรับการสื่อสารใน ปีงบประมาณ 2559 มีเลขหมายโทรศัพท์ของบริษัท ทศท คอร์ปอเรชั่น จำกัด (มหาชน) 78,314 เลขหมาย และบริษัทสัมปทาน 27,386 เลขหมาย ในปี 2559 ประชาชนที่อายุ 6 ปีขึ้นไปมีโทรศัพท์มือถือ 740,277 คน มีการใช้คอมพิวเตอร์ 280,611 คน และใช้อินเทอร์เน็ต 379,706 คน

ทางด้านไปรษณีย์ภัณฑ์ ในปีงบประมาณ 2559 มีการขนส่งไปรษณีย์ภัณฑ์รวมทั้งสิ้น 7,014,806 ฉบับ/ชิ้น มีที่ทำการไปรษณีย์โทรเลขทั้งสิ้น 19 แห่ง (ไม่รวมไปรษณีย์เอกชน) กระจายอยู่ในทุกอำเภอ ยกเว้นอำเภอแม่วงก์ อำเภอแม่เปิน และอำเภอชุมตาบง

### **การสาธารณสุข**

**ด้านการไฟฟ้า** การให้บริการด้านกระแสไฟฟ้าภายในจังหวัด ของสำนักงานการไฟฟ้าส่วนภูมิภาคจังหวัดนครสวรรค์ และมีจำนวนผู้ใช้ไฟฟ้า 336,581 ราย และมีการใช้กระแสไฟฟ้าภายในจังหวัดนครสวรรค์ ในปีงบประมาณ 2559 จำนวน 1,381,041,867.93 ยูนิท

**ด้านการประปา** ในปีงบประมาณ 2559 การประปาจังหวัดนครสวรรค์ มีกำลังการผลิตรวมทั้งสิ้น 33,889,800 ลูกบาศก์เมตร ปริมาณน้ำ



ที่ผลิตได้ 40,259,148 ลูกบาศก์เมตร จำนวนผู้ใช้น้ำประปา 101,617 ราย

**ด้านการศึกษา** ปัจจุบันจังหวัดนครสวรรค์ แบ่งเขตพื้นที่การศึกษา ออกเป็น 3 เขตการศึกษา ปีการศึกษา 2556 มีจำนวนโรงเรียน 627 โรงเรียน ครูอาจารย์ 7,757 คน นักเรียน 151,949 คน และมีสถานศึกษาระดับอุดมศึกษา 4 แห่งได้แก่มหาวิทยาลัยราชภัฏนครสวรรค์ มหาวิทยาลัยภาคกลาง มหาวิทยาลัยเจ้าพระยาและมหาวิทยาลัยมหิดล

**ด้านสาธารณสุข** ปีงบประมาณ 2559 มีสถานพยาบาลประเภทบริการทั่วไปแยกเป็นสถานพยาบาลรัฐบาล จำนวน 15 แห่ง สถานพยาบาลเอกชน จำนวน 7 แห่ง และประเภทบริการเฉพาะโรค มีเฉพาะของรัฐบาล จำนวน 2 แห่ง มีจำนวนคลินิก 351 แห่ง และมีโรงพยาบาลส่งเสริมสุขภาพตำบล จำนวน 189 แห่ง มีเจ้าหน้าที่ทางการแพทย์ จำนวน 2,326 คน แยกเป็นแพทย์ จำนวน 297 คน ทันตแพทย์ จำนวน 78 คน เภสัชกร จำนวน 116 คน พยาบาลวิชาชีพ จำนวน 1,468 คน

### แหล่งท่องเที่ยวที่สำคัญ

ในปัจจุบัน จังหวัดนครสวรรค์เป็นเมืองที่มีความสำคัญทางเศรษฐกิจในฐานะเมืองชุมทางธุรกิจของภาคเหนือตอนล่าง และประตูสู่ภาคเหนือตอนบน เป็นจังหวัดที่มีแหล่งท่องเที่ยวที่น่าสนใจหลายแห่ง ทั้งแหล่งท่องเที่ยวตามธรรมชาติ และแหล่งท่องเที่ยวทางโบราณสถาน วัดวาอาราม หรือสิ่งปลูกสร้างที่มีคุณค่าทางประวัติศาสตร์ และศิลปกรรม นอกจากนี้ยังมีประเพณี ศิลปวัฒนธรรม ท้องถิ่นหลายอย่างที่มีเอกลักษณ์เป็นของตัวเอง ซึ่งยังคงรักษาสืบมาจนถึงปัจจุบัน และดึงดูดใจนักท่องเที่ยวให้มาเยือนเสมอ

**ต้นแม่น้ำเจ้าพระยา** นครสวรรค์ได้ชื่อว่าเป็นเมืองต้นแม่น้ำเจ้าพระยา ทั้งนี้เนื่องจากแม่น้ำปิงและแม่น้ำน่านได้ไหลมาบรรจบกันที่ตำบลปากน้ำโพ บริเวณด้านหน้าเขื่อนในตัวเมือง ซึ่งเป็นจุดรวมของแม่น้ำทั้งสองสายดังกล่าว จะมองเห็นถึงความแตกต่างของสายน้ำทั้งสองได้อย่างชัดเจน กล่าวคือแม่น้ำน่านจะมีสีค่อนข้างแดง (ขุ่น) และแม่น้ำปิงจะเป็นสีค่อนข้างไปทางเขียว (ใส) เมื่อมาบรรจบกันแล้วจึงค่อยๆ รวมตัวเข้าด้วยกันกลายเป็นแม่น้ำเจ้าพระยา แม่น้ำสายใหญ่ที่สำคัญของประเทศไทย ไหลผ่านจังหวัดต่างๆในภาคกลางไปจนถึงกรุงเทพมหานคร และออกอ่าวไทยที่จังหวัดสมุทรปราการ มีความยาวประมาณ 370 กิโลเมตร

**บึงบอระเพ็ด** เป็นบึงน้ำจืดขนาดใหญ่ที่สุดในประเทศไทย มีเนื้อที่ประมาณ 132,737 ไร่ ครอบคลุมพื้นที่ 3 อำเภอ ได้แก่ อำเภอเมืองนครสวรรค์ อำเภอท่าตะโก และอำเภอชุมแสง ในอดีตบึงบอระเพ็ดได้ชื่อว่าเป็น “ทะเลเหนือ” หรือ “จอมบึง” เพราะมีความอุดมสมบูรณ์ด้วยพืชน้ำนกน้ำนานาชนิด และเป็นที่อยู่อาศัยของปลาพันธุ์ต่าง ๆ บึงบอระเพ็ด ถือว่าเป็นแหล่งประมงที่สำคัญและใหญ่ที่สุดในจังหวัด ปลาที่มีชื่อเสียงและหายากพบแห่งเดียวที่นี่ คือ ปลาเสือตอ ปัจจุบันองค์การบริหารส่วนจังหวัดนครสวรรค์ ได้จัดสร้างอาคารแสดงพันธุ์สัตว์น้ำบึงบอระเพ็ดเฉลิมพระเกียรติ 80 พรรษา เป็นอาคารรูปทรงเรือกระแซงขนาดกว้าง 37 เมตร ยาว 49 เมตร มีอุโมงค์ปลา ยาว 24 เมตร จัดแสดงพันธุ์ปลาน้ำจืดกว่า 100 ชนิด และพันธุ์ปลาน้ำเค็มอีกหลายพันธุ์

**อุทยานนกน้ำ** (เขตห้ามล่าสัตว์ป่าของบึงบอระเพ็ด) เป็นส่วนหนึ่งของบึงบอระเพ็ด ตั้งอยู่ทางทิศใต้ของบึงอยู่ที่ตำบลพระนอน อำเภอเมืองฯ ห่างจากตัวเมืองนครสวรรค์ ประมาณ 17 กิโลเมตร

บริเวณนี้เป็นที่ราบอยู่ริมบึงบอระเพ็ด มีพื้นที่ประมาณ 212.8 ตารางกิโลเมตร เป็นที่อยู่อาศัยของนกน้ำนานาชนิดประมาณ 43 ชนิด รวมทั้งนกพันธุ์หายาก “นกเจ้าฟ้าสิรินธร” ซึ่งพบที่นี่เป็นครั้งแรก และสันนิษฐานว่ามีอยู่แห่งเดียว ในช่วงเดือนพฤศจิกายนถึงเดือนกุมภาพันธ์จะมีนกจากที่อื่นมาทำรังหากินอยู่ที่บริเวณบึง ในเขตอุทยานนกน้ำถูกจัดไว้ให้เป็นสถานที่พักผ่อนหย่อนใจ โดยมีบ้านพักรับรอง ร้านค้า ร้านอาหาร สวนหย่อมที่ร่มรื่นและมีบริการเรือรับจ้างพานักท่องเที่ยวออกไปชมธรรมชาติและทิวทัศน์

**อุทยานสวรรค์** เป็นสวนสาธารณะขนาดใหญ่อยู่กลางเมืองนครสวรรค์ มีเนื้อที่ 314 ไร่ อุทยานสวรรค์ประกอบด้วยหนองน้ำขนาดใหญ่เรียกว่า “หนองสมบูรณ์” มีถนนวงแหวน 2 ชั้นล้อมรอบตรงกลางเป็นเกาะซึ่งมีเนื้อที่ 4 ไร่ มีสวนหย่อมสนามหญ้า น้ำพุ เวทีกลางแจ้ง น้ำตกจำลอง ศาลาและสวนสุขภาพ ซึ่งเป็นสถานที่พักผ่อนหย่อนใจและออกกำลังกายของชาวนครสวรรค์

**เขากบ** ตั้งอยู่ในเขตเทศบาลนครสวรรค์ทางทิศตะวันออกเฉียงเหนือ สูงจากระดับน้ำทะเลประมาณ 185.50 เมตร มีบันไดขึ้นไปสู่ยอดเขาจำนวน 437 ขั้น และมีถนนลาดยางเป็นทางรถยนต์ผิวจราจรกว้าง 3 เมตร ขึ้นไปสู่ยอดเขาได้อีกทางหนึ่งบนยอดเขาสามารถมองเห็นทัศนียภาพของตัวเมืองนครสวรรค์ได้

**วัดวรนาถบรรพต** เป็นวัดเก่าแก่ของนครสวรรค์ ตั้งอยู่บนยอดเขาและเชิงเขากบบนยอดเขามีโบราณวัตถุ อาทิ รอยพระพุทธบาทจำลอง พระเจดีย์บรรจุพระบรมสารีริกธาตุ ซึ่งสร้างในสมัยสุโขทัยเป็นราชธานี บริเวณเชิงเขามีเจดีย์ขนาดใหญ่สมัยสุโขทัย ในวัดมีรูปหล่อ หลวงพ่อทอง อันเป็นที่

เคารพนับถือของชาวจังหวัดนครสวรรค์ ประดิษฐานอยู่ในวิหารข้างเจดีย์ใหญ่

**วัดนครสวรรค์และหลวงพ่อกศรีสวรรค์ (วัดหัวเมือง)** เป็นวัดเก่าแก่คู่บ้านคู่มืองของจังหวัดนครสวรรค์ และเป็นพระอารามหลวง ตั้งอยู่ที่ถนนสวรรค์วิถี ในเขตเทศบาลนครนครสวรรค์ ชาวนครสวรรค์นิยมเรียกว่า “วัดหัวเมือง” ในพระอุโบสถเป็นที่ประดิษฐานของหลวงพ่อกศรีสวรรค์ซึ่งเป็นพระพุทธรูปที่ชาวจังหวัดนครสวรรค์เชื่อกันว่าศักดิ์สิทธิ์และเคารพนับถือมาก นอกจากนี้ยังเป็นທີ່ประดิษฐานพระผู้ให้อภัยยิ่งหรือพระหันหลังให้กันอยู่หลังโบสถ์ด้านถนนเทพสิทธิชัย หันหน้าไปทางทิศตะวันออกองค์หนึ่ง อีกองค์หนึ่งหันหน้าไปทางทิศตะวันตก การหันหลังให้กันอาจมีความหมายถึงการให้อภัยไม่จองเวรจองกรรมกันอีกต่อไป

**วัดจอมคีรีนาคพรต** เป็นวัดเก่าแก่ตั้งอยู่บนเขาบวชนาค ตำบลนครสวรรค์ออก อำเภอเมืองนครสวรรค์ ระหว่างเชิงสะพานเดชาติวงศ์ และค่ายจิระประวัติ ทางเข้าวัดแยกซ้ายจากถนนพหลโยธิน ก่อนเข้าสู่ตัวเมืองนครสวรรค์ บนยอดเขามีรอยพระพุทธบาทจำลอง และพระอุโบสถที่ชาวบ้านเรียกว่า “โบสถ์เทวดาสร้าง” ในเทศกาลเดือน 12 ของทุกปี จะมีงานปิดทองไหว้พระเป็นประเพณีสืบต่อกันมาทุกปี เรียกว่า “งานวัดเขา”

**วัดเกรียงไกรกลาง** ตั้งอยู่หมู่ที่ 5 ตำบลเกรียงไกร อำเภอเมืองนครสวรรค์ อยู่ริมฝั่งแม่น้ำน่านห่างจากตัวเมือง ประมาณ 22 กิโลเมตร เป็นวัดเก่าแก่ที่มีโบราณสถานซึ่งมีคุณค่าทางด้านประวัติศาสตร์และศิลปกรรม คือ พระพุทธรูปทองสัมฤทธิ์ ภาพเขียนฝาผนังโบสถ์ เจดีย์เก่าและมณฑปพระพุทธบาท บริเวณวัดมีลิงป่าอาศัยอยู่เป็นจำนวนมากและใกล้เคียงกันมีฟาร์มจระเข้เลี้ยง

แบบปล่อยตามธรรมชาติ นักท่องเที่ยววนนอกจาก มาชมวัดแล้วนิยมซื้ออาหารเลี้ยงลิง และชมชีวิต ความเป็นอยู่ของจระเข้ในฟาร์ม

**วัดศรีสุวรรณศรีสังฆาราม (วัดถือน้ำ)** อยู่ห่าง จากตัวเมืองนครสวรรค์ ประมาณ 4 กิโลเมตร เข้าไป ทางค่ายจิระประวัติ เป็นวัดเก่าแก่ทางประวัติศาสตร์ เคยเป็นสถานที่สำหรับข้าราชการในสมัยก่อนกระทำ พิธีถือน้ำพิพัฒน์สัตยา โดยยังมีใบหอ ก ใบพาย มีตupaสมัยโบราณหลงเหลืออยู่ ชาวบ้านจึงเรียกว่า “วัดถือน้ำ” ภายในวัดมีโบราณสถานที่น่าสนใจคือ หอสดมณต์สร้างด้วยไม้สักทั้งหลัง มีหน้าบันเป็น ปลายไม้ฉลุที่สวยงาม ซึ่งมีความเก่าแก่อายุมากกว่า 100 ปี

**วัดหนองกล้วย** ตั้งอยู่ที่ตำบลหนองกล้วย หมู่ที่ 3 อำเภอหนองบัว เป็นวัดเก่าแก่ที่สร้างใน สมัยรัชกาลที่ 2 ภายในบริเวณวัดมีความสงบร่มเย็น มีพิพิธภัณฑที่เก็บสะสมเครื่องใช้พื้นเมืองอาวูธและ ของใช้โบราณมากมาย เหมาะแก่การทัศนศึกษา **หอวัฒนธรรมจังหวัดนครสวรรค์** ตั้งอยู่ในบริเวณ มหาวิทยาลัยราชภัฏนครสวรรค์ เป็นอาคาร 2 ชั้น สถาปัตยกรรมไทยประยุกต์ตรีมุขที่สวยงาม เป็น ศูนย์รวมข้อมูลทางประวัติศาสตร์ โบราณคดีและ วัฒนธรรมของจังหวัด เพื่อประโยชน์ในการศึกษา ค้นคว้าและวิจัย ภายในจัดเป็นห้องนิทรรศการแสดง พัฒนาการทางวัฒนธรรมและแหล่งโบราณคดีต่าง ๆ นอกจากนี้ยังมีโรงละครขนาด 110 ที่นั่ง สำหรับจัด แสดงประเพณีศิลปวัฒนธรรมท้องถิ่น ตลอดจนการ อบรมสัมมนา

**อุทยานแห่งชาติแม่วงก์** มีพื้นที่ครอบคลุม 2 จังหวัดคือ จังหวัดกำแพงเพชรและจังหวัด นครสวรรค์ เป็นหนึ่งในผืนป่าตะวันตกที่มีพื้นที่ป่า สมบูรณ์มากที่สุด มีเนื้อที่ประมาณ 894 ตาราง กิโลเมตร ได้รับการประกาศเป็นอุทยานแห่งชาติเมื่อ

วันที่ 14 กันยายน พ.ศ. 2530 ป่าส่วนใหญ่ของ อุทยานฯ ประกอบด้วย ป่าเบญจพรรณ ป่าดงดิบ และป่าเต็งรัง มีพันธุ์ไม้ที่สำคัญและมีค่ามากมาย นอกจากนี้ยังมีสัตว์ป่าที่หายาก เช่น ช้างป่า กระตัง เสือ กวาง เก้ง หมู แมวลาย และนกต่างๆ มากกว่า 305 ชนิด ทั้งยังมีแก่งหินอ่อนทำให้เกิดน้ำตกเล็กๆ ตลอดจนมีหน้าผาที่สวยงามตามธรรมชาติ ช่วงที่ เหมาะแก่การท่องเที่ยวมากที่สุดคือฤดูหนาว ระหว่างเดือนพฤศจิกายน - กุมภาพันธ์

**ถ้ำพรสวรรค์** ตั้งอยู่ที่บ้านเขาตะบองนาค ตำบลลำพยนต์ อำเภอตากฟ้า อยู่ห่างจากตัวเมือง นครสวรรค์ ประมาณ 100 กิโลเมตร มีบันไดนาค ขึ้นเขาถึงปากน้ำ ซึ่งเป็นถ้ำหินปูน ภายในถ้ำมี พระพุทธรูปปางไสยาสน์และสระน้ำ สภาพอากาศ ภายในถ้ำสามารถปรับได้เองตามธรรมชาติ กล่าวคือ ในฤดูร้อนอากาศจะเย็นสบาย ฤดูหนาวอากาศจะ อบอุ่น และฤดูฝนอากาศก็จะเย็นสบาย บริเวณ ใกล้เคียงกับถ้ำมีน้ำตกเล็ก ๆ เรียกว่า น้ำตกน้ำวัง มีน้ำไหลผ่านตลอดปี

**ทุ่งหินเทิน** อยู่ในหมู่ที่ 5 ตำบลปางสวรรค์ อำเภอชุมตาบง ห่างจากตัวจังหวัด ประมาณ 70 กิโลเมตรเป็นทุ่งหญ้าเชิงเขาที่มีกลุ่มก้อนหินขนาดใหญ่ตั้งวางซ้อนกันหลายแห่งหลายรูปแบบกระจาย อยู่ทั่วบริเวณนับเป็นสวนหินธรรมชาติที่สวยงาม และแปลกประหลาดมหัศจรรย์

**ถ้ำบ่อยา** เป็นถ้ำหินปูนอยู่บนเขาที่บ้านหิน ก้อน ตำบลหนองกรด อำเภอเมืองนครสวรรค์ห่าง จากตัวเมืองประมาณ 30 กิโลเมตร ตามเส้นทาง สายนครสวรรค์ - ลาดยาว จากบริเวณเชิงเขามี บันไดขึ้นสู่ตัวถ้ำ ภายในถ้ำเป็นลานกว้าง มีบ่อน้ำ ทิพย์ซึ่งชาวบ้านเชื่อกันว่าเป็นบ่อยาศักดิ์สิทธิ์ใช้ รักษาโรคต่างๆได้ภายในบริเวณถ้ำนอกจากจะมีบ่อ น้ำทิพย์อยู่แล้ว ยังมีหินย้อยตามธรรมชาติที่งดงาม

ซึ่งจะมองเห็นได้จากแสงไฟฟ้า ซึ่งให้ความสว่างอย่างเพียงพอภายในถ้ำ

**เขาหน่อ - เขาแก้ว** อยู่ริมทางหลวงสายพหลโยธิน ช่วงนครสวรรค์ - กำแพงเพชร ในท้องที่ตำบลบ้านแดน อำเภอบรรพตพิสัย ระยะทางจากตัวจังหวัดประมาณ 45 กิโลเมตรและจากตัวที่ว่าการอำเภอบรรพตพิสัย ประมาณ 18 กิโลเมตร เขาหน่อเป็นเขาหินปูนที่มีวัดเขาหล่ออยู่เชิงเขา มีบันไดขึ้นสู่ถ้ำบนยอดเขาและมีพระพุทธรูปนอนองค์ใหญ่อยู่ปากถ้ำเมื่อครั้ง พระเจ้าอยู่หัวรัชกาลที่ 5 เสด็จภาคเหนือทางชลมารคสายแม่น้ำปิงเคยทรงประทับพักแรม ต่อมาจังหวัดได้สร้างพระบรมรูปไว้เป็นอนุสรณ์บริเวณเชิงเขามีฝูงลิงจำนวนมากคอยรับอาหารจากนักท่องเที่ยวที่มาเยือน นอกจากนี้เวลาเย็นจะมองเห็นฝูงค้างคาว ที่อาศัยอยู่ตามถ้ำน้อยใหญ่ในภูเขาบินออกไปหากิน ดูเป็นสายยาวสีดำอยู่บนท้องฟ้า ส่วนเขาแก้วอยู่ในบริเวณใกล้เคียงกันมีถ้ำหลายถ้ำซึ่งเป็นที่อยู่ของค้างคาวมากมายในเวลากลางคืนพลบค่ำฝูงค้างคาวจะพากันบินออกหากิน

**ถ้ำเพชรตาศลี** ตั้งอยู่ในท้องที่บ้านซอนเหนือ หมู่ที่ 5 ตำบลตาศลี อยู่ห่างจากที่ว่าการอำเภอตาศลีประมาณ 10 กิโลเมตร เขาซอนเหนือเป็นเทือกเขาหินปูน ภายในเทือกเขามีถ้ำอยู่จำนวนมากประมาณนับ 100 ถ้ำ แต่มีถ้ำขนาดใหญ่และสวยงามอยู่ 10 ถ้ำ ได้แก่ ถ้ำมรกต ถ้ำวังไข่มุก ถ้ำดาวดิงส์ ถ้ำเหล็กไหล ถ้ำฤาษี ถ้ำวิมานลอย ถ้ำเจ้าแม่กวนอิม ถ้ำพญานาค และถ้ำเจ้าพ่อเสือ ถ้ำแต่ละถ้ำจะมีความสวยงามแตกต่างกันไปบางถ้ำมีหินงอกหินย้อยรูปร่างแปลกๆ บางถ้ำมีลักษณะเป็นกากเพชรเมื่อมีแสงตกกระทบจะเป็นประกายวูบวาบสวยงามมากบางถ้ำมีสีสันสวยงาม เช่น สีแดง สีเขียว สีคราม ซึ่งสีเหล่านี้เกิดจาก แร่ธาตุตามธรรมชาติ บางถ้ำต้อง

เดินขึ้นเขาและลัดเลาะไปตามป่าทึบ โชดหินทำให้เกิดสีสันของการท่องเที่ยวผจญภัยที่ตื่นเต้น

**จันเสนเมืองโบราณ** อยู่ในท้องที่ตำบลจันเสน อำเภอตาศลี ห่างจากจังหวัดประมาณ 95 กิโลเมตร ลักษณะของเมืองโบราณเป็นรูปสี่เหลี่ยม แต่มีมุมทั้ง 4 เป็นรูปมนเกือบกลม ล้อมรอบด้วย คูเมืองกว้างประมาณ 20 เมตร ปัจจุบันบริเวณเมืองโบราณมีสภาพเป็นที่ลุ่มมีน้ำขัง มีความยาวประมาณ 800 เมตร กว้าง 700 เมตร คิดเป็นเนื้อที่ประมาณ 300 ไร่เศษ ภายในคูเมืองเป็นเนินสูงกว่าพื้นที่ราบนอกคูเมือง ชาวบ้านจึงเรียกกันว่า “โคกจันเสน” ในบริเวณเมืองโบราณได้ขุดพบวัตถุโบราณหลายอย่าง เช่น พระพิมพ์ ดวงตรา ตุ๊กตาเหล็กไหล ฐานบัว ธรรมจักร ขวานหินขัด หินกลม แกะเป็นรูปดอกบัว พระโพธิสัตว์สัมฤทธิ์ยืน ลูกปัดหิน และลูกปัดแก้ว ซึ่งปัจจุบันก็รักษาไว้ที่วัดจันเสนและกรมศิลปากร

### งานประเพณีและศิลปวัฒนธรรมท้องถิ่น

#### งานประเพณีเจ้าพ่อ - เจ้าแม่ปากน้ำโพ

งานประเพณีแห่เจ้าพ่อเจ้าแม่ปากน้ำโพ เป็นงานประเพณีดั้งเดิมของชาวไทยเชื้อสายจีนในจังหวัดนครสวรรค์ จัดขึ้นเนื่องในโอกาสฉลองวันตรุษจีนในงานจะมีประเพณีการแห่มังกรทอง ซึ่งชาวจีนถือว่าเป็นเทพเจ้าที่บันดาลคุณประโยชน์อย่างมาก แก่มวลมนุษย มีการจัดริ้วขบวนซึ่งประกอบด้วย ขบวนเจ้าพ่อเจ้าแม่ ขบวนมังกรทอง การเชิดสิงโต เอ็งกอ พระขี้ ล่อแก้ว ฯลฯ แห่ไปตามถนนต่าง ๆ ในตัวเมือง การเชิดมังกรทองที่จังหวัดนครสวรรค์ มีชื่อเสียงมาก ในด้านความสวยงาม และการแสดงที่ตื่นเต้นเร้าใจ ทำให้ในแต่ละปีมีนักท่องเที่ยวมาเที่ยวชมเป็นจำนวนมาก

**ประเพณีแข่งเรือยาว** ในช่วงเทศกาลออกพรรษาของทุกปี วัดที่อยู่ริมแม่น้ำเจ้าพระยาในเขต



อำเภอเมืองฯ และอำเภอโคกพระ จะร่วมกันจัดการแข่งขันเรือยาวเป็นประจำทุกปี การแข่งขันเรือจะสนุกสนานและครึกครื้นด้วยเสียงเชียร์จากกองเชียร์ต่างๆ เป็นการแสดงออกถึงความสามัคคีและความสามารถของฝีพาย ปัจจุบันจังหวัดนครสวรรค์ได้ฟื้นฟูประเพณีการแข่งขันเรือยาวเป็นประจำประจำปีของจังหวัด เรือที่เข้าร่วมการแข่งขันมีทั้งเรือยาวใหญ่ และเรือยาวเล็กซึ่งถ้วยพระราชทาน ในแต่ละปีจะมีเรือจากจังหวัดต่างๆ ใกล้เคียงเข้าร่วมแข่งขัน โดยจัดขึ้นราวเดือนกันยายน - ตุลาคม ของทุกปี ณ ลำน้ำเจ้าพระยาหน้าศาลากลางจังหวัด

**การรำกลองยาว** เป็นศิลปะการแสดงพื้นบ้านของชาวพยูหะคีรี ด้วยทำรำที่หลากหลายสวยงาม และการตอกกลองขึ้นไปรำรำ ตลอดจนท่วงทำนองของกลองยาวที่สนุกสนานเร้าใจทำให้การรำกลองยาว ของจังหวัดนครสวรรค์มีชื่อเสียงโด่งดังเป็นที่รำลือทั่วไป

**คำขวัญจังหวัดนครสวรรค์**  
**เมืองสี่แคว แห่มังกร**  
**พักผ่อนบึงบอระเพ็ด ปลารสเด็ดปากน้ำโพ**



# สารบัญ

## Contents

	หน้า/Page
คำนำ	iii
Preface	v
แผนที่จังหวัด	vii
จังหวัดนครสวรรค์	ix
สารบัญตารางสถิติ	xv
List of Statistical Tables	xv
สัญลักษณ์	xxvii
Symbols	xxvii
มองจังหวัดผ่านข้อมูลสถิติ	xxix
Province at a glance	xxix

## สารบัญตารางสถิติ

### List of Statistical Tables

#### สถิติสังคม

#### Social Statistics

#### สถิติประชากรศาสตร์ ประชากรและเคหะ

#### Demographic, Population and Housing Statistics

1.1	ประชากรจากการทะเบียน อัตราการเปลี่ยนแปลง และความหนาแน่นของประชากร เป็นรายอำเภอ พ.ศ.2555 -2559	3
1.1	Population from Registration Record, Percentage Change and Density by District: 2012 - 2016	3
1.2	ประชากรจากการทะเบียน จำแนกตามเพศ เขตการปกครอง เป็นรายอำเภอ พ.ศ. 2557 - 2559	4
1.2	Population from Registration Record by Sex, Administration Zone and District: 2014 - 2016	4
1.3	ประชากรจากการทะเบียน จำแนกตามหมวดอายุ เป็นรายอำเภอ พ.ศ. 2559	6
1.3	Population from Registration Record by Age Group and District: 2016	6
1.4	เนื้อที่ ระยะทางจากอำเภอถึงจังหวัด และเขตการปกครอง เป็นรายอำเภอ พ.ศ. 2559	12
1.4	Area, Distance from District to Province and Administration Zone by District: 2016	12
1.5	จำนวนและอัตราเกิดมีชีพ การตาย ทารกตาย และมารดาตาย พ.ศ. 2555 - 2559	13
1.5	Number and Rate of Livebirth, Death, Infant Mortality and Maternal Mortality: 2012 - 2016	13
1.6	การเกิด การตาย การย้ายเข้า และการย้ายออก จำแนกตามเพศ เป็นรายอำเภอ พ.ศ. 2559	14
1.6	Births, Deaths, Registered-In and Registered-Out by Sex and District: 2016	14
1.7	การจดทะเบียนสมรส และหย่า เป็นรายอำเภอ พ.ศ. 2555 - 2559	15
1.7	Couple with Marriage and Divorce Certificate by District: 2012 - 2016	15

1.8	ผู้รับบริการวางแผนครอบครัวรายใหม่ จำแนกตามวิธีคุมกำเนิด พ.ศ. 2555 - 2559	16
1.8	New Family Planning Acceptors by Contraceptive Methods: 2012 - 2016	16
1.9	ผู้รับบริการวางแผนครอบครัวรายใหม่ จำแนกตามวิธีคุมกำเนิด เป็นรายอำเภอ พ.ศ. 2559	17
1.9	New Family Planning Acceptors by Contraceptive Methods and District: 2016	17
1.10	บ้านจากการทะเบียน เป็นรายอำเภอ พ.ศ. 2555 - 2559	18
1.10	House from Registration Record by District: 2012 - 2016	18
1.11	ร้อยละของครัวเรือน จำแนกตามลักษณะที่สำคัญของครัวเรือน จังหวัดนครสวรรค์ พ.ศ. 2555 - 2559	19
1.11	Percentage of Households by Major Housing Characteristics Nakhonsawan Province: 2012 - 2016	19

### สถิติแรงงาน

### Labour Statistics

2.1	ประชากรอายุ 15 ปีขึ้นไป จำแนกตามสถานภาพแรงงาน และเพศ เป็นรายภาค พ.ศ. 2559	23
2.1	Population Aged 15 Years and Over by Labour Force Status, Sex and Region: 2016	23
2.2	ประชากรอายุ 15 ปีขึ้นไป จำแนกตามสถานภาพแรงงาน เป็นรายไตรมาส พ.ศ. 2557 - 2560	24
2.2	Population Aged 15 Years and Over by Labour Force Status and Quarterly: 2014 - 2017	24
2.3	ประชากรอายุ 15 ปีขึ้นไปที่มีงานทำ จำแนกตามอาชีพ และเพศ เป็นรายไตรมาส พ.ศ. 2559 - 2560	25
2.3	Employed Persons Aged 15 Years and Over by Occupation, Sex and Quarterly: 2016 - 2017	25
2.4	ประชากรอายุ 15 ปีขึ้นไปที่มีงานทำ จำแนกตามอุตสาหกรรม และเพศ เป็นรายไตรมาส พ.ศ. 2559 - 2560	26
2.4	Employed Persons Aged 15 Years and Over by Industry, Sex and Quarterly: 2016 - 2017	26
2.5	ประชากรอายุ 15 ปีขึ้นไปที่มีงานทำ จำแนกตามสถานภาพการทำงาน และเพศ เป็นรายไตรมาส พ.ศ. 2559 - 2560	27
2.5	Employed Persons Aged 15 Years and Over by Work Status, Sex and Quarterly: 2016 - 2017	27
2.6	ประชากรอายุ 15 ปีขึ้นไปที่มีงานทำ จำแนกตามระดับการศึกษาที่สำเร็จ และเพศ เป็นรายไตรมาส พ.ศ. 2559 - 2560	28
2.6	Employed Persons Aged 15 Years and Over by Level of Educational Attainment, Sex and Quarterly: 2016 - 2017	28
2.7	ประชากรอายุ 15 ปีขึ้นไปที่มีงานทำ จำแนกตามจำนวนชั่วโมงทำงานต่อสัปดาห์ และเพศ เป็นรายไตรมาส พ.ศ. 2559 - 2560	29
2.7	Employed Persons Aged 15 Years and Over by Hours Worked per Week, Sex and Quarterly: 2016 - 2017	29
2.8	ผู้ว่างงาน และอัตราการว่างงาน จำแนกตามเพศ เป็นรายไตรมาส พ.ศ. 2557 - 2560	30
2.8	Unemployed and Unemployment Rate by Sex and Quarterly: 2014 - 2017	30
2.9	อัตราค่าจ้างขั้นต่ำ เป็นรายจังหวัด ภาคเหนือ พ.ศ. 2551 - 2560	31
2.9	Minimum Wage Rate by Province of Northern Region: 2007 - 2016	31

สถิติการศึกษา  
Education Statistics

3.1	โรงเรียน จำแนกตามสังกัด เป็นรายอำเภอ ปีการศึกษา 2558	35
3.1	School by Jurisdiction and District: Academic Year 2015	35
3.2	โรงเรียน จำแนกตามระดับการศึกษา เป็นรายอำเภอ ปีการศึกษา 2558	36
3.2	School by Level of Education and District: Academic Year 2015	36
3.3	ห้องเรียน จำแนกตามสังกัด และระดับการศึกษา เป็นรายอำเภอ ปีการศึกษา 2558	37
3.3	Classroom by Jurisdiction, Level of Education and District: Academic Year 2015	37
3.4	ครู จำแนกตามสังกัด และเพศ เป็นรายอำเภอ ปีการศึกษา 2558	38
3.4	Teacher by Jurisdiction, Sex and District: Academic Year 2015	38
3.5	นักเรียน จำแนกตามสังกัด เพศ และชั้นเรียน ปีการศึกษา 2558	39
3.5	Student by Jurisdiction, Sex and Grade: Academic Year 2015	39
3.6	นักเรียน จำแนกตามสังกัด และเพศ เป็นรายอำเภอ ปีการศึกษา 2558	40
3.6	Student by Jurisdiction, Sex and District: Academic Year 2015	40
3.7	นักเรียน จำแนกตามระดับการศึกษา และเพศ เป็นรายอำเภอ ปีการศึกษา 2558	41
3.7	Student by Level of Education, Sex and District: Academic Year 2015	41
3.8	อัตราส่วนนักเรียนต่อห้องเรียน และอัตราส่วนนักเรียนต่อครู จำแนกตามระดับการศึกษา เป็นรายอำเภอ ปีการศึกษา 2558	42
3.8	Ratio of Student per Classroom and Student per Teacher by Level of Education and District: Academic Year 2015	42
3.9	นักเรียนที่ออกกลางคัน จำแนกตามสาเหตุที่สำคัญ เป็นรายอำเภอ ปีการศึกษา 2558	43
3.9	Student Drop-out of School by Important Causes and Districts: Academic Year 2015	43
3.10	สถานศึกษา อาจารย์ และนักศึกษาในระดับอาชีวศึกษา และอุดมศึกษา จำแนกตามสังกัด และเพศ ปีการศึกษา 2558	44
3.10	Institution, Lecturer and Student Enrollment in Vocational and Higher Education by Jurisdiction and Sex: Academic Year 2015	44
3.11	อาจารย์ในระดับอาชีวศึกษา และอุดมศึกษา จำแนกตามวุฒิการศึกษา สังกัด และเพศ ปีการศึกษา 2558	45
3.11	Lecturer in Vocational and Higher Education by Qualification, Jurisdiction and Sex: Academic Year 2015	45
3.12	ผู้เรียน/นักศึกษาที่ลงทะเบียนเรียน และผู้เรียน/นักศึกษาที่สำเร็จการศึกษา ในสังกัดสำนักงานส่งเสริมการศึกษานอกระบบและการศึกษาตามอัธยาศัย จำแนกตามเพศ และกิจกรรมการศึกษา ปีงบประมาณ 2559	46
3.12	Enrolment Registered and Enrolment Graduated Under Office of The Non-Formal and Informal Education by Sex and Educational Activities: Fiscal Year 2016	46



3.13	ผู้เรียน/นักศึกษา ในสังกัดสำนักงานส่งเสริมการศึกษานอกระบบและการศึกษาตามอัธยาศัย จำแนกตามกิจกรรมการศึกษา และเพศ เป็นรายอำเภอ ปีงบประมาณ 2559	47
3.13	Enrolment Registered in Office of The Non-Formal and Informal Education by Educational Activities, Sex and District: Fiscal Year 2016	47

### สถิติศาสนา ศิลปะ วัฒนธรรม

#### Religion, Art and Culture Statistics

4.1	วัด สำนักสงฆ์ โบสถ์คริสต์ มัสยิด พระภิกษุ และสามเณร เป็นรายอำเภอ พ.ศ. 2559	51
4.1	Temple, House of Priest, Church, Mosque, Buddhist Monk and Novice by District: 2016	51

### สถิติสุขภาพ

#### Health Statistics

5.1	ผู้ป่วยนอก จำแนกตามกลุ่มสาเหตุ (21 กลุ่มโรค) จากสถานบริการสาธารณสุข ของกระทรวงสาธารณสุข พ.ศ. 2554 - 2558	55
5.1	Out-Patients According to 21 Groups of Cause from Health Service Units, Ministry of Public Health: 2011 - 2015	55
5.2	10 ลำดับโรคของผู้ป่วยใน จำแนกตามสาเหตุการป่วย 298 กลุ่มโรค จากสถานบริการสาธารณสุข ของกระทรวงสาธารณสุข พ.ศ. 2556 - 2558	57
5.2	Top-Ten of In-Patients According to 298 Groups of Cause from Health Service Units, Ministry of Public Health: 2013 - 2015	57
5.3	การตาย จำแนกตามสาเหตุที่สำคัญ และเพศ พ.ศ. 2558 - 2559	58
5.3	Deaths by Leading Causes of Death and Sex: 2015 - 2016	58
5.4	สถานพยาบาลที่มีเตียงผู้ป่วยรับไว้ค้างคืน จำนวนเตียง แพทย์ ทันตแพทย์ เภสัชกร พยาบาล ผู้ช่วยพยาบาล และผู้ป่วย จำแนกตามประเภทสถานพยาบาล และสังกัด พ.ศ. 2559	59
5.4	Hospital and Medical Establishment with Bed, Bed, Physician, Dentist, Pharmacist, Nurse, Technical Nurse and Patient By Type and Jurisdiction: 2016	59
5.5	สถานพยาบาล จำแนกตามประเภท เป็นรายอำเภอ ปีงบประมาณ 2559	60
5.5	Hospital and Medical Establishment by Type and District: Fiscal Year 2016	60
5.6	เจ้าหน้าที่ทางการแพทย์ของรัฐบาล เป็นรายอำเภอ พ.ศ. 2559	61
5.6	Medical Personnel in the Government by District: 2016	61

### สถิติสวัสดิการสังคม

#### Social Security Statistics

6.1	สถิติกองทุนประกันสังคม พ.ศ. 2555 - 2559	65
6.1	Statistics of Social Security Fund: 2012 - 2016	65
6.2	ลูกจ้างที่ประสบอันตรายหรือเจ็บป่วยเนื่องจากการทำงาน จำแนกตามความร้ายแรง พ.ศ. 2555 - 2559	66
6.2	Employee Caused by Occupational Injuries or Diseases by Degree of Loss: 2012 - 2016	66

### สถิติหญิงและชาย

#### Gender Statistics

7.1	ประชากรจากการทะเบียน จำแนกตามเพศ และหมวดอายุ เป็นรายอำเภอ พ.ศ. 2559	69
7.1	Population from Registration Record by Sex, Age Group and District: 2016	69
7.2	การเกิดมีชีพ การตาย จำแนกตามเพศ พ.ศ. 2555 - 2559	71
7.2	Livebirth and Death by Sex: 2012 - 2016	71
7.3	ประชากรอายุ 15 ปีขึ้นไป จำแนกตามเพศ และสถานภาพแรงงาน เป็นรายไตรมาส พ.ศ. 2559 - 2560	72
7.3	Population Aged 15 Years and Over by Sex, Labour Force Status and Quarterly: 2016 - 2017	72
7.4	ครู จำแนกตามเพศและวุฒิการศึกษา และนักเรียน จำแนกตามเพศและระดับการศึกษา พ.ศ. 2554 - 2558	73
7.4	Teacher by Sex and Qualification and Student by Sex and Level of Education: 2011 - 2015	73
7.5	ประชากรอายุ 15 ปีขึ้นไปที่ต้องการพัฒนาขีดความสามารถ จำแนกตามเพศ สถานภาพแรงงาน ระดับการศึกษาที่สำเร็จ และกลุ่มอายุ พ.ศ. 2557 - 2559	74
7.5	Population Aged 15 Years and Over to Desirability for Development by Sex, Labour Force Status, Level of Education Attainment and Age Groups: 2014 - 2016	74

### สถิติรายได้และรายจ่ายของครัวเรือน

#### Household Income and Expenditure Statistics

8.1	รายได้ ค่าใช้จ่ายเฉลี่ยต่อเดือนของครัวเรือน และหนี้สินเฉลี่ยต่อครัวเรือน จำแนกตามสถานะทางเศรษฐกิจสังคมของครัวเรือน พ.ศ. 2558	77
8.1	Average Monthly Income and Expenditure per Household and Amount of Debt per Household by Socio-Economic Class: 2015	77
8.2	ค่าใช้จ่ายเฉลี่ยต่อเดือนของครัวเรือน จำแนกตามประเภทค่าใช้จ่าย และขนาดของครัวเรือน พ.ศ. 2558	78
8.2	Average Monthly Expenditure per Household by Expenditure Group and Household Size: 2015	78
8.3	รายได้ทั้งสิ้นเฉลี่ยต่อเดือน จำแนกตามขนาดของครัวเรือน พ.ศ. 2558	79
8.3	Average Total Monthly Income by Household Size: 2015	79

8.4	ค่าใช้จ่ายเฉลี่ยต่อเดือนของครัวเรือน จำแนกตามช่วงของค่าใช้จ่ายทั้งสิ้นต่อเดือนของครัวเรือน พ.ศ. 2558	80
8.4	Average Monthly Expenditure per Household by Intervals of Total monthly expenditures per household: 2015	80
8.5	รายได้เฉลี่ยต่อเดือนของครัวเรือน จำแนกตามแหล่งที่มาของรายได้ และสถานะทางเศรษฐกิจสังคมของครัวเรือน พ.ศ. 2558	81
8.5	Average Monthly Income per Household by Source of Income and Socio-Economic Class of Household: 2015	81
8.6	หนี้สินเฉลี่ยต่อครัวเรือน จำแนกตามวัตถุประสงค์ของการกู้ยืม และสถานะทางเศรษฐกิจสังคมของครัวเรือน พ.ศ. 2558	82
8.6	Average Amount of Debt per Household by Purpose of Borrowing and Socio-Economic Class of Household: 2015	82

**สถิติยุติธรรม ความมั่นคง การเมือง และการปกครอง**  
**Justice, Security, Political and Public Administration Statistics**

9.1	สถิติคดีอาญาที่น่าสนใจ จำแนกตามประเภทความผิด พ.ศ. 2556 - 2559	85
9.1	Statistics of Reported Interesting Crimes by Type of Crimes: 2013 - 2016	85

**สถิติเศรษฐกิจ**

**Economic Statistics**

**บัญชีประชาชาติ**  
**National Accounts**

10.1	ผลิตภัณฑ์มวลรวมภาค และจังหวัด ณ ราคาประจำปี พ.ศ. 2558	89
10.1	Gross Regional Product and Gross Provincial Product at Current Market Prices: 2015	89
10.2	ผลิตภัณฑ์มวลรวมจังหวัด ณ ราคาประจำปี จำแนกตามสาขาการผลิต พ.ศ. 2554 - 2558	93
10.2	Gross Provincial Product at Current Market Prices by Economic Activities: 2011 - 2015	93
10.3	ผลิตภัณฑ์มวลรวมจังหวัด แบบปริมาณลูกโซ่ (ปีอ้างอิง พ.ศ. 2545) จำแนกตามสาขาการผลิต พ.ศ. 2554 - 2558	94
10.3	Gross Provincial Product Chain Volume Measures (Reference Year = 2002) by Economic Activities: 2011 - 2015	94

**สถิติเกษตร และประมง**

11.1	การใช้ที่ดิน พ.ศ. 2554 - 2558	97
11.1	Land Utilization: 2011 - 2015	97

11.2	ลักษณะการถือครองที่ดินทางการเกษตร พ.ศ. 2554 - 2558	98
11.2	Type of Farm Holding Land: 2011 - 2015	98
11.3	เนื้อที่ปลูกข้าวนาปี เนื้อที่เก็บเกี่ยว ผลผลิต และผลผลิตเฉลี่ยต่อไร่ จำแนกตามประเภทข้าว เป็นรายอำเภอ ปีเพาะปลูก 2559	99
11.3	Planted Area of Major Rice Harvested Area, Production and Yield per Rai by Type of Rice and District: Crop Year 2016	99
11.4	เนื้อที่ปลูกข้าวนาปรัง เนื้อที่เก็บเกี่ยว ผลผลิต และผลผลิตเฉลี่ยต่อไร่ จำแนกตามประเภทข้าว เป็นรายอำเภอ ปีเพาะปลูก 2559	100
11.4	Planted Area of Second Rice, Harvested Area, Production and Yield per Rai by Type of Rice and District: Crop Year 2016	100
11.5	เนื้อที่เพาะปลูกพืชไร่ เนื้อที่เก็บเกี่ยว ผลผลิต และผลผลิตเฉลี่ยต่อไร่ จำแนกตามชนิดของพืชไร่ ปีเพาะปลูก 2559	101
11.5	Planted Area of Field Crops, Harvested Area, Production and Yield per Rai by Type of Field Crops: Crop Year 2016	101
11.6	เนื้อที่เพาะปลูกพืชผัก เนื้อที่เก็บเกี่ยว ผลผลิต และผลผลิตเฉลี่ยต่อไร่ จำแนกตามชนิดพืชผัก ปีเพาะปลูก 2559	102
11.6	Planted Area of Vegetable Crops, Harvested Area, Production and Yield per Rai by Type of Vegetable Crops: Crop Year 2016	102
11.7	เนื้อที่เพาะปลูกไม้ผลและไม้ยืนต้น เนื้อที่เก็บเกี่ยว ผลผลิต และผลผลิตเฉลี่ยต่อไร่ จำแนกตามชนิดของไม้ผล และไม้ยืนต้น ปีเพาะปลูก 2559	104
11.7	Planted Area of Fruit Trees and Tree Crops, Harvested Area, Production and Yield per Rai by Type of Fruit Trees and Tree Crops: Crop Year 2016	104
11.8	ปศุสัตว์ จำแนกเป็นรายอำเภอ พ.ศ. 2559	105
11.8	Livestock by District: 2016	105
11.9	ครัวเรือนที่เพาะเลี้ยงสัตว์น้ำจืด จำแนกตามประเภทการเลี้ยง และผลผลิตการเลี้ยงสัตว์น้ำจืด เป็นรายอำเภอ พ.ศ. 2557	106
11.9	Freshwater Culture Household by Type of Culture, Production of Freshwater Aquaculture and District: 2014	106
11.10	สัตว์น้ำจืดที่จับได้ จำแนกตามชนิดสัตว์น้ำจืด เป็นรายอำเภอ พ.ศ. 2557	107
11.10	Catch of Freshwater by Species and District: 2014	107



## สถิติอุตสาหกรรม Industrial Statistics

12.1	สถานประกอบการ คนทำงาน และลูกจ้าง จำแนกตามขนาดของสถานประกอบการ และกิจกรรมทางเศรษฐกิจ พ.ศ. 2555	111
12.1	Establishment, Person Engaged and Employee by Size of Establishment and Economic Activity: 2012	111
12.2	สถานประกอบการ และลูกจ้าง จำแนกตามขนาดของสถานประกอบการ พ.ศ. 2556 - 2558	112
12.2	Establishment and Employee by Size of Establishment: 2013 - 2015	112
12.3	สถานประกอบการอุตสาหกรรม จำแนกตามประเภทอุตสาหกรรม พ.ศ. 2557 - 2559	113
12.3	Industrial Establishment by Type of Industries: 2014 - 2016	113
12.4	สถานประกอบการอุตสาหกรรม จำนวนเงินทุน และจำนวนคนงาน เป็นรายอำเภอ พ.ศ. 2559	114
12.4	Industrial Establishment, Capital and Employee by District: 2016	114
12.5	เหมืองแร่ คนงาน และปริมาณแร่ที่ผลิตได้ จำแนกตามชนิดแร่ พ.ศ. 2559	115
12.5	Active Mine, Workers Employed and Production by Kind of Mineral: 2016	115
12.6	ผู้ที่ได้รับอนุมัติให้ก่อสร้าง สิ่งก่อสร้าง และพื้นที่ก่อสร้างอาคารโรงเรียน จำแนกตามเขตการปกครอง และชนิดของอาคาร พ.ศ. 2558	116
12.6	Permitted and Area of Building Construction by Area and Type of Building: 2015	116
12.7	ผู้ที่ได้รับอนุมัติให้ก่อสร้าง สิ่งก่อสร้าง และพื้นที่ก่อสร้างที่มีใช้อาคารโรงเรียน จำแนกตามเขตการปกครอง และชนิดของสิ่งก่อสร้าง พ.ศ. 2558	117
12.7	Permitted and Area of Civil Engineering Construction by Area and Type of Construction: 2015	117

## สถิติพลังงาน Energy Statistics

13.1	ผู้ใช้ไฟฟ้า และการจำหน่ายกระแสไฟฟ้า จำแนกตามประเภทผู้ใช้ เป็นรายอำเภอ ปีงบประมาณ 2559	121
13.1	Consumer and Electricity Sales by Type of Consumers and District: Fiscal Year 2016	121
13.2	ปริมาณการจำหน่ายน้ำมันเชื้อเพลิง จำแนกตามชนิดของน้ำมันเชื้อเพลิง พ.ศ. 2557 - 2559	122
13.2	Quantity of Gasoline Sold by Type of Gasoline: 2014 - 2016	122

## สถิติการค้า และราคา Trade and Price Statistics

14.1	ทะเบียนนิติบุคคลที่คงอยู่ และทุนจดทะเบียน จำแนกตามประเภทการจดทะเบียน พ.ศ. 2550 - 2559	125
14.1	Registered of Juristic Person and Authorized Capital by Type of Registration: 2007 - 2016	125

14.2	ทะเบียนนิติบุคคลที่คงอยู่ และทุนจดทะเบียน จำแนกตามประเภทการจดทะเบียน เป็นรายอำเภอ พ.ศ. 2559	126
14.2	Registered of Juristic Person and Authorized Capital by Type of Registration and District: 2016	126
		<b>xxiii</b>
		<b>หน้า/Page</b>
14.3	ทะเบียนนิติบุคคลที่คงอยู่ จำแนกตามประเภทการจดทะเบียน และหมวดธุรกิจ พ.ศ. 2559	127
14.3	Registered of Juristic Person by Type of Registration and Category: 2016	127
14.4	ทะเบียนนิติบุคคลใหม่ และทุนจดทะเบียน จำแนกตามประเภทการจดทะเบียน เป็นรายอำเภอ พ.ศ. 2559	128
14.4	New Registered of Juristic Person and Authorized Capital by Type of Registration and District: 2016	128
14.5	ทะเบียนนิติบุคคลใหม่ จำแนกตามประเภทการจดทะเบียน และหมวดธุรกิจ พ.ศ. 2559	129
14.5	New Registered of Juristic Person by Type of Registration and Category: 2016	129
14.6	ใบอนุญาตประกอบธุรกิจเกี่ยวกับยา พ.ศ. 2555 - 2559	130
14.6	Licence Concerning Drug: 2012 - 2016	130
14.7	ดัชนีราคาผู้บริโภคทั่วไป จำแนกตามหมวดสินค้า พ.ศ. 2555 - 2558	131
14.7	General Consumer Price Index by Commodity Group: 2012 - 2015	131
14.8	ดัชนีราคาผู้บริโภคทั่วไป เป็นรายจังหวัด ภาคเหนือ พ.ศ. 2555 - 2558	132
14.8	General Consumer Price Index by Province of Northern Region: 2012 - 2015	132

### สถิติการขนส่ง และโลจิสติกส์

#### Transport and Logistics Statistics

15.1	รถจดทะเบียน ตามพระราชบัญญัติรถยนต์ พ.ศ. 2522 จำแนกตามประเภทรถ พ.ศ. 2555 - 2559	135
15.1	Vehicle Registered Under Motor Vehicle Act B.E. 1979 by Type of Vehicle: 2012 - 2016	135
15.2	รถใหม่ที่จดทะเบียนตามพระราชบัญญัติรถยนต์ พ.ศ. 2522 จำแนกตามประเภทรถ พ.ศ. 2555 - 2559	136
15.2	New Vehicle Registered Under Motor Vehicle Act B.E. 1979 by Type of Vehicle: 2012 - 2016	136
15.3	รถ และรถใหม่จดทะเบียนตามพระราชบัญญัติการขนส่งทางบก พ.ศ. 2522 จำแนกตามประเภทรถ พ.ศ. 2555 - 2559	137
15.3	Vehicle and New Vehicle Registered Under Land Transport Act B.E. 1979 by Type of Vehicle: 2012 - 2016	137
15.4	ผู้โดยสาร และรายได้จากการโดยสารรถไฟ จำแนกตามชั้นการโดยสาร และสถานี เป็นรายอำเภอ ปีงบประมาณ 2559	138
15.4	Railway Passenger and Passenger Revenue Classified by Category, Station and District: Fiscal Year 2016	138
15.5	ปริมาณ และรายได้จากการบรรทุกโดยสารทางรถไฟ จำแนกตามสถานี เป็นรายอำเภอ พ.ศ. 2559	139
15.5	Quantity and Freight Revenue of Railway by District and Station: 2016	139
15.6	อุบัติเหตุการจราจรทางบก และความเสียหาย พ.ศ. 2555 - 2559	140

15.6	Road Traffic Accident Casualty and Property Damaged: 2012 - 2016	140
------	--	-----

xxiv

หน้า/Page

### สถิติเทคโนโลยีสารสนเทศและการสื่อสาร

#### Information Communication and Technology Statistics

16.1	บริการโทรศัพท์ พ.ศ. 2555 - 2559	143
16.1	Telephone Services: 2012 - 2016	143
16.2	บริการไปรษณีย์ เป็นรายอำเภอ ปีงบประมาณ 2558 - 2559	144
16.2	Postal Services by District: Fiscal Years 2015 - 2016	144
16.3	ประชากรอายุ 6 ปีขึ้นไป จำแนกตามการใช้คอมพิวเตอร์ อินเทอร์เน็ต และโทรศัพท์มือถือ พ.ศ. 2557 - 2559	145
16.3	Population Aged 6 Years and Over Access to Computer, Internet and Mobile Phone: 2014 - 2016	145
16.4	ครัวเรือนที่มีอุปกรณ์ เครื่องมือเทคโนโลยีสารสนเทศและการสื่อสาร เป็นรายจังหวัด ภาคเหนือ พ.ศ. 2559	146
16.4	Households with Information and Communication Technology Devices by Province of Northern Region: 2016	146

### สถิติการท่องเที่ยวและกีฬา

#### Tourism and Sports Statistics

17.1	สถานพักแรม ห้องพัก ผู้เยี่ยมเยือน และรายได้จากการท่องเที่ยว เป็นรายจังหวัด ภาคเหนือ พ.ศ. 2558	149
17.1	Accommodation, Room, Visitor and Tourism Receipt by Province of Northern Region: 2015	149
17.2	สถิติการท่องเที่ยวของจังหวัดนครสวรรค์ พ.ศ. 2556 - 2558	151
17.2	Nakhon Sawan Tourism Statistics: 2013 - 2015	151

### สถิติการเงิน การธนาคาร และการประกันภัย

#### Finance, Banking and Insurance Statistics

18.1	เงินรับฝาก และเงินให้สินเชื่อของธนาคารพาณิชย์ เป็นรายจังหวัด ภาคเหนือ พ.ศ. 2559	155
18.1	Deposits and Credits of Commercial Bank by Province of Northern Region: 2016	155
18.2	เงินรับฝาก และเงินให้สินเชื่อของธนาคารพาณิชย์ พ.ศ. 2550 - 2559	156
18.2	Deposits and Credits of Commercial Bank: 2007 - 2016	156
18.3	สาขา เงินฝาก เงินถอน และเงินฝากคงเหลือของธนาคารออมสิน จำแนกตามประเภทบัญชี เป็นรายอำเภอ พ.ศ. 2559	157
18.3	Branches, Deposit, Withdrawals and Deposit Outstandings of The Government Saving Bank by Type and District: 2016	157
18.4	สหกรณ์ จำแนกตามประเภทสหกรณ์ เป็นรายอำเภอ พ.ศ. 2559	158

18.4	Cooperatives by Type of Cooperatives and District: 2016	158
		xxv
		หน้า/Page
18.5	สถิติการรับประกันชีวิต พ.ศ. 2550 - 2559	159
18.5	Statistics of Life Insurance Business: 2007 - 2015	159

### สถิติการคลัง Fiscal Statistics

19.1	รายรับ และรายจ่ายจริงขององค์การบริหารส่วนจังหวัด เทศบาล และองค์การบริหารส่วนตำบล จำแนกตามประเภท ปีงบประมาณ 2558 - 2559	163
19.1	Actual Revenue and Expenditure of Provincial Administrative Organization, Municipality and Subdistrict Administration Organization by Type: Fiscal Years 2015 - 2016	163
19.2	รายรับ และรายจ่ายจริงของเทศบาล จำแนกตามประเภท เป็นรายอำเภอ และเทศบาล ปีงบประมาณ 2559	165
19.2	Actual Revenue and Expenditure of Municipality by Type, District and Municipality: Fiscal Year 2016	165
19.3	รายรับ และรายจ่ายจริงขององค์การบริหารส่วนตำบล จำแนกตามประเภท เป็นรายอำเภอ และองค์การบริหารส่วนตำบล ปีงบประมาณ 2559	166
19.3	Actual Revenue and Expenditure of Subdistrict Administration Organization by Type, District and Subdistrict Administration Organization: Fiscal Year 2016	166
19.4	รายได้จากการจัดเก็บเงินภาษีของกรมสรรพากร จำแนกตามประเภทภาษี เป็นรายอำเภอ พ.ศ. 2559	174
19.4	Revenue Tax by Type of Taxes and District: 2016	174
19.5	รายได้จากการจัดเก็บเงินภาษีของกรมสรรพสามิต จำแนกตามรายการ พ.ศ. 2555 - 2559	175
19.5	Revenue of Excise Tax by Items: 2012 - 2016	175

### สถิติทรัพยากรธรรมชาติและสิ่งแวดล้อม

#### Natural Resources and Environment Statistics

### สถิติทรัพยากรธรรมชาติและสิ่งแวดล้อม

#### Natural Resources and Environment Statistics

20.1	ปริมาณน้ำที่นำไปใช้งานได้ จากอ่างเก็บน้ำขนาดใหญ่ จำแนกตามอ่างเก็บน้ำ เชื่อน เป็นรายภาค ณ วันที่ 1 มกราคม พ.ศ. 2558 - 2560	179
20.1	The Effective Storage Capacity from Reservoir by Dam and Region as of 1 <sup>st</sup> January: 2015 - 2017	179
20.2	แหล่งน้ำ จำแนกตามประเภทแหล่งน้ำ เป็นรายอำเภอ พ.ศ. 2558 - 2559	181
20.2	Water Resources by Type of Water Resources and District: 2015 - 2016	181

20.3	ปริมาณน้ำที่เก็บเฉลี่ยทั้งปี จำแนกตามประเภทแหล่งน้ำ เป็นรายอำเภอ พ.ศ. 2555 - 2556	182
20.3	Average Quantily of Water as Dammed Up by Type of Water Resources and District: 2012 - 2013	182

xxvi

หน้า/Page

20.4	สถิติการประปา เป็นรายอำเภอ พ.ศ. 2559	183
20.4	Statistics of Water Supply by District: 2016	183
20.5	ปริมาณขยะมูลฝอย เป็นรายจังหวัด ภาคเหนือ พ.ศ. 2557 - 2559	184
20.5	Quantily of Solid Waste by Province of Northern Region: 2014 - 2016	184
20.6	อุณหภูมิ และความกดอากาศ ณ สถานีตรวจอากาศ เป็นรายเดือน พ.ศ. 2558 - 2559	185
20.6	Monthly Temperature and Atmospheric Pressure Data : 2015 - 2016	185
20.7	ความชื้นสัมพัทธ์ เป็นรายเดือน พ.ศ. 2558 - 2559	186
20.7	Monthly Relative Humidity Data: 2015 - 2016	186
20.8	ปริมาณฝนเป็นรายเดือน พ.ศ. 2556 - 2559	187
20.8	Monthly Rainfall Data: 2013 - 2016	187

## ตัวชี้วัด

### Indicators

ตัวชี้วัดที่สำคัญของจังหวัด	191
Provincial Key Indicators	191

## สัญลักษณ์ ตัวย่อ และชื่อย่อ Symbols, Abbreviations and Acronyms

...	ยังไม่มีข้อมูล	Data not available
--	มีข้อมูลจำนวนเล็กน้อย	Negligible amount
-	ไม่มีข้อมูล หรือข้อมูลมีค่าเป็น 0	Nil or zero
e	ตัวเลขประมาณ	Estimated
r	ตัวเลขปรับปรุงใหม่	Revised
p	ตัวเลขเบื้องต้น	Preliminary
x	แยกรายละเอียดไม่ได้ หรือคำนวณไม่ได้	Data unclassified or not computable
D	ตัวเลขไม่พึงเปิดเผย	Disclosure prohibited
สปก.	สถานประกอบการ	Est. Establishment
		EFC. Effective Storage Capacity
	ลูกจ้าง	Emp. Employee
	ความกดอากาศเฉลี่ย	hPa Hegtopascal
	ค่าออกเทน	RON Research Octane Number
ขย1	ขายยาแผนปัจจุบัน	A licence to sell modern drug
ขย2	ขายยาแผนปัจจุบัน เฉพาะยาบรรจุเสร็จที่ ไม่ใช่ยาอันตรายหรือ ยาควบคุมพิเศษ	A licence to sell only ready-packed modern drugs which are not dangerous or specially- controlled drug
ขย3	ขายยาแผนปัจจุบันเฉพาะยาบรรจุ เสร็จสำหรับสัตว์	A licence to sell only ready-packed modern drug for veterinary use
ผย1	ผลิตยาแผนปัจจุบัน	A licence to produce Modern drug
นย1	นำหรือสั่งยาแผนปัจจุบันเข้ามาใน ราชอาณาจักร	A licence to import or order drug into the Kingdom
ขยบ	ขายยาแผนโบราณ	A licence to sell traditional drug
ผยบ	ผลิตยาแผนโบราณ	A licence to produce traditional drug
นยบ	นำหรือสั่ง ยาแผนโบราณเข้ามา ในราชอาณาจักร	A licence to import or order traditional drug into the Kingdom

ข้อสังเกต: ข้อมูลบางตาราง ผลรวมของแต่ละจำนวนอาจไม่เท่ากับรวมยอด เนื่องจากการปัดเศษ  
Remarks: Figures for some table may not add up to total because of rounding data.

มองจังหวัดผ่านข้อมูลสถิติ

---

Province at a glance

# นครสวรรค์ Nakhonsawan

ประชากร พ.ศ. 2559  
Population: 2015

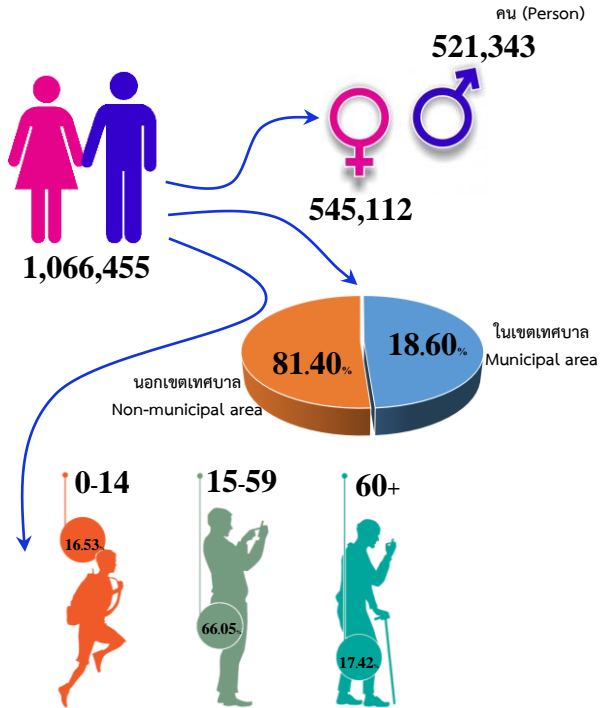

กลุ่มอายุคำนวณเฉพาะผู้มีสัญชาติไทย และมีชื่ออยู่ในทะเบียนบ้าน (1,048,064 คน)  
Age Group Calculated from Thai National and Registered in House File (1,044,401 Persons)

ที่มา: กรมการปกครอง

Source: Department of Provincial Administration

ผลิตภัณฑ์มวลรวมภาคและจังหวัด (ณ ราคาประจำปี) พ.ศ. 2559  
GRP and GPP at Current Prices: 2015

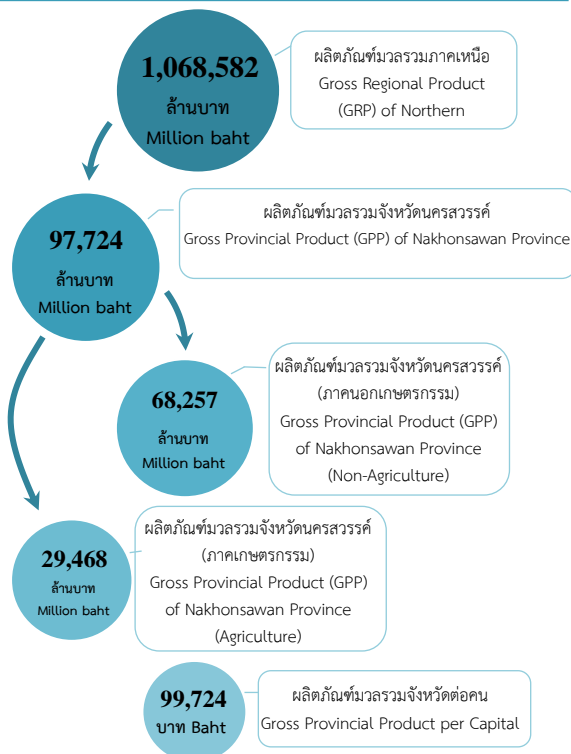

ที่มา: สำนักงานคณะกรรมการพัฒนาการเศรษฐกิจและสังคมแห่งชาติ

Source: Office of the National Economic and Social Development Board

แรงงานไตรมาส 1 พ.ศ. 2560  
Labour Force 1<sup>st</sup> Quarter: 2017

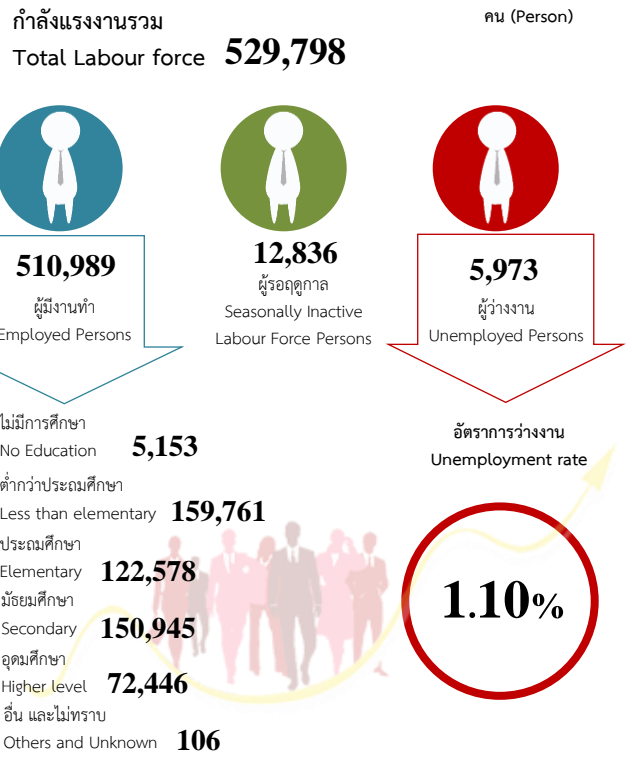

ที่มา: สำนักงานสถิติแห่งชาติ

Source: National Statistical Office

ไอซีที พ.ศ. 2559  
ICT: 2016

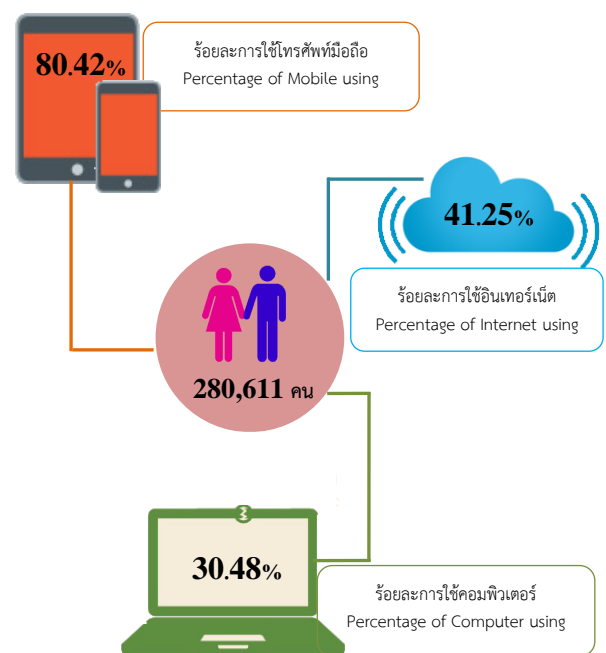

ประชากรอายุ 6 ปีขึ้นไปที่มีการใช้เครื่องมือ/อุปกรณ์เทคโนโลยีสารสนเทศและการสื่อสาร

Population aged 6 years and over by Information and Communication Technology using

ที่มา: สำนักงานสถิติแห่งชาติ

Source: National Statistical Office



สถิติสังคม

---

Social Statistics

สถิติประชากรศาสตร์ ประชากรและเคหะ

---

Demographic, Population and Housing Statistics

ตาราง 1.1 ประชากรจากการทะเบียน อัตราการเปลี่ยนแปลง และความหนาแน่นของประชากร เป็นรายอำเภอ พ.ศ. 2555 - 2559

Table 1.1 Population from Registration Record, Percentage Change and Density by District: 2012 - 2016

อำเภอ	ประชากร Population					อัตราการเปลี่ยนแปลง Percentage change (%)				ความหนาแน่น ของประชากร (ต่อ ตร. กม.) Population density (per sq. km.)	District
	2555 (2012)	2556 (2013)	2557 (2014)	2558 (2015)	2559 (2016)	2556 (2013)	2557 (2014)	2558 (2015)	2559 (2016)		
<b>รวมยอด</b>	<b>1,073,347</b>	<b>1,073,142</b>	<b>1,072,756</b>	<b>1,071,942</b>	<b>1,066,455</b>	<b>-0.02</b>	<b>-0.04</b>	<b>-0.08</b>	<b>-0.51</b>	<b>111.12</b>	<b>Total</b>
เมืองนครสวรรค์	241,430	241,951	243,170	243,842	243,126	0.22	0.50	0.28	-0.29	25.33	Mueang Nakhon Sawan
โกรกพระ	35,970	36,003	35,993	35,923	35,743	0.09	-0.03	-0.19	-0.50	3.72	Krok Phra
ชุมแสง	66,063	66,054	65,777	65,507	65,140	-0.01	-0.42	-0.41	-0.56	6.79	Chum Saeng
หนองบัว	70,379	70,255	70,163	69,930	69,149	-0.18	-0.13	-0.33	-1.13	7.20	Nong Bua
บรรพตพิสัย	87,547	87,612	87,546	87,375	86,905	0.07	-0.08	-0.20	-0.54	9.05	Bonphot Phisai
เก้าเลี้ยว	34,828	34,852	34,830	34,893	34,822	0.07	-0.06	0.18	-0.20	3.63	Kao Liao
ตากลิ	111,260	110,931	110,384	109,957	109,049	-0.30	-0.50	-0.39	-0.83	11.36	Takhli
ท่าตะโก	67,664	67,590	67,614	67,461	67,184	-0.11	0.04	-0.23	-0.41	7.00	Tha Tako
ไพศาลี	72,347	72,394	72,482	72,363	72,006	0.06	0.12	-0.16	-0.50	7.50	Phaisali
พยุหะคีรี	62,508	62,321	62,159	62,112	61,792	-0.30	-0.26	-0.08	-0.52	6.44	Phayuha Khiri
ลาดยาว	89,835	89,592	88,722	88,458	87,995	-0.27	-0.98	-0.30	-0.53	9.17	Lat Yao
ตากฟ้า	40,781	40,774	40,774	40,845	40,653	-0.02	0.00	0.17	-0.47	4.24	Tak Fa
แม่วงก์	53,210	53,196	53,290	53,296	53,065	-0.03	0.18	0.01	-0.44	5.53	Mae Wong
แม่เปิน	20,555	20,621	20,759	20,859	20,841	0.32	0.66	0.48	-0.09	2.17	Mae Pern
ชุมตาบง	18,970	18,996	19,093	19,121	18,985	0.14	0.51	0.15	-0.72	1.98	Chum Ta Bong

ที่มา: กรมการปกครอง กระทรวงมหาดไทย

Source: Department of Provincial Administration, Ministry of Interior

ตาราง 1.2 ประชากรจากการทะเบียน จำแนกตามเพศ เขตการปกครอง เป็นรายอำเภอ พ.ศ. 2557 - 2559

Table 1.2 Population from Registration Record by Sex, Administration Zone and District: 2014 - 2016

อำเภอ และ เขตการปกครอง	2557 (2014)			2558 (2015)			2559 (2016)			District and Administration Zone
	รวม Total	ชาย Male	หญิง Female	รวม Total	ชาย Male	หญิง Female	รวม Total	ชาย Male	หญิง Female	
<b>รวมยอด</b>	<b>1,072,756</b>	<b>525,146</b>	<b>547,610</b>	<b>1,071,942</b>	<b>524,682</b>	<b>547,260</b>	<b>1,066,455</b>	<b>521,343</b>	<b>545,112</b>	<b>Total</b>
<b>ในเขตเทศบาล</b>	<b>202,700</b>	<b>96,495</b>	<b>106,205</b>	<b>201,511</b>	<b>95,978</b>	<b>105,533</b>	<b>198,448</b>	<b>94,300</b>	<b>104,148</b>	<b>Municipal area</b>
<b>นอกเขตเทศบาล</b>	<b>870,056</b>	<b>428,651</b>	<b>441,405</b>	<b>870,431</b>	<b>428,704</b>	<b>441,727</b>	<b>868,007</b>	<b>427,043</b>	<b>440,964</b>	<b>Non-municipal area</b>
<b>อำเภอเมืองนครสวรรค์</b>	<b>243,170</b>	<b>117,456</b>	<b>125,714</b>	<b>243,842</b>	<b>117,770</b>	<b>126,072</b>	<b>243,126</b>	<b>117,208</b>	<b>125,918</b>	<b>Mueang Nakhon Sawan District</b>
เทศบาลนครนครสวรรค์	86,439	40,909	45,530	85,931	40,717	45,214	84,122	39,674	44,448	Nakhon Sawan City Municipality
เทศบาลตำบลหนองเบน	3,160	1,440	1,720	3,129	1,412	1,717	3,067	1,392	1,675	Nong Baen Subdistrict Municipality
นอกเขตเทศบาล	153,571	75,107	78,464	154,782	75,641	79,141	155,937	76,142	79,795	Non-municipal area
<b>อำเภอโกรกพระ</b>	<b>35,993</b>	<b>17,528</b>	<b>18,465</b>	<b>35,923</b>	<b>17,469</b>	<b>18,454</b>	<b>35,743</b>	<b>17,370</b>	<b>18,373</b>	<b>Krok Phra District</b>
เทศบาลตำบลโกรกพระ	2,441	1,160	1,281	2,410	1,135	1,275	2,392	1,134	1,258	Krok Phra Subdistrict Municipality
เทศบาลตำบลบางประมุง	5,064	2,469	2,595	5,053	2,453	2,600	5,048	2,458	2,590	Bang Pramung Subdistrict Municipality
นอกเขตเทศบาล	28,488	13,899	14,589	28,460	13,881	14,579	28,303	13,778	14,525	Non-municipal area
<b>อำเภอชุมแสง</b>	<b>65,777</b>	<b>31,922</b>	<b>33,855</b>	<b>65,507</b>	<b>31,775</b>	<b>33,732</b>	<b>65,140</b>	<b>31,572</b>	<b>33,568</b>	<b>Chum Saeng District</b>
เทศบาลเมืองชุมแสง	8,426	4,012	4,414	8,333	3,964	4,369	8,247	3,920	4,327	Chum Saeng Town Municipality
เทศบาลตำบลทับกฤช	2,349	1,149	1,200	2,355	1,142	1,213	2,307	1,115	1,192	Thap Krit Subdistrict Municipality
นอกเขตเทศบาล	55,002	26,761	28,241	54,819	26,669	28,150	54,586	26,537	28,049	Non-municipal area
<b>อำเภอหนองบัว</b>	<b>70,163</b>	<b>34,518</b>	<b>35,645</b>	<b>69,930</b>	<b>34,468</b>	<b>35,462</b>	<b>69,149</b>	<b>34,099</b>	<b>35,050</b>	<b>Nong Bua District</b>
เทศบาลตำบลหนองบัว	12,498	5,998	6,500	12,415	5,958	6,457	12,159	5,836	6,323	Nong Bua Subdistrict Municipality
นอกเขตเทศบาล	57,665	28,520	29,145	57,515	28,510	29,005	56,990	28,263	28,727	Non-municipal area
<b>อำเภอบรรพตพิสัย</b>	<b>87,546</b>	<b>42,950</b>	<b>44,596</b>	<b>87,375</b>	<b>42,871</b>	<b>44,504</b>	<b>86,905</b>	<b>42,613</b>	<b>44,292</b>	<b>Banphot Phisai District</b>
เทศบาลตำบลบรรพตพิสัย	4,159	1,972	2,187	4,122	1,951	2,171	4,059	1,914	2,145	Banphot Phisai Subdistrict Municipality
นอกเขตเทศบาล	83,387	40,978	42,409	83,253	40,920	42,333	82,846	40,699	42,147	Non-municipal area
<b>อำเภอเก้าเลี้ยว</b>	<b>34,830</b>	<b>17,071</b>	<b>17,759</b>	<b>34,893</b>	<b>17,087</b>	<b>17,806</b>	<b>34,822</b>	<b>17,035</b>	<b>17,787</b>	<b>Kao Liao District</b>
เทศบาลตำบลเก้าเลี้ยว	5,923	2,854	3,069	5,899	2,843	3,056	5,862	2,821	3,041	Kao Liao Subdistrict Municipality
นอกเขตเทศบาล	28,907	14,217	14,690	28,994	14,244	14,750	28,960	14,214	14,746	Non-municipal area

ตาราง 1.2 ประชากรจากการทะเบียน จำแนกตามเพศ เขตการปกครอง เป็นรายอำเภอ พ.ศ. 2557 - 2559 (ต่อ)

Table 1.2 Population from Registration Record by Sex, Administration Zone and District: 2014 - 2016 (Cont.)

อำเภอ และ เขตการปกครอง	2557 (2014)			2558 (2015)			2559 (2016)			District and Administration Zone
	รวม Total	ชาย Male	หญิง Female	รวม Total	ชาย Male	หญิง Female	รวม Total	ชาย Male	หญิง Female	
<b>อำเภอดาคลี</b>	<b>110,384</b>	<b>54,587</b>	<b>55,797</b>	<b>109,957</b>	<b>54,393</b>	<b>55,564</b>	<b>109,049</b>	<b>53,768</b>	<b>55,281</b>	<b>Takhli District</b>
เทศบาลเมืองดาคลี	24,563	11,857	12,706	24,454	11,800	12,654	24,196	11,660	12,536	Takhli Town Municipality
เทศบาลตำบลช่อแมะ	3,738	1,797	1,941	3,688	1,784	1,904	3,644	1,768	1,876	Chong Khae Subdistrict Municipality
นอกเขตเทศบาล	82,083	40,933	41,150	81,815	40,809	41,006	81,209	40,340	40,869	Non-municipal area
<b>อำเภอท่าตะโก</b>	<b>67,614</b>	<b>32,939</b>	<b>34,675</b>	<b>67,461</b>	<b>32,840</b>	<b>34,621</b>	<b>67,184</b>	<b>32,704</b>	<b>34,480</b>	<b>Tha Tako District</b>
เทศบาลตำบลท่าตะโก	5,774	2,718	3,056	5,795	2,729	3,066	5,749	2,701	3,048	Tha Tako Subdistrict Municipality
นอกเขตเทศบาล	61,840	30,221	31,619	61,666	30,111	31,555	61,435	30,003	31,432	Non-municipal area
<b>อำเภอไพศาลี</b>	<b>72,482</b>	<b>35,797</b>	<b>36,685</b>	<b>72,363</b>	<b>35,741</b>	<b>36,622</b>	<b>72,006</b>	<b>35,490</b>	<b>36,516</b>	<b>Phaisali District</b>
เทศบาลตำบลไพศาลี	10,980	5,241	5,739	10,893	5,206	5,687	10,755	5,120	5,635	Phaisali Subdistrict Municipality
นอกเขตเทศบาล	61,502	30,556	30,946	61,470	30,535	30,935	61,251	30,370	30,881	Non-municipal area
<b>อำเภอพยุหะคีรี</b>	<b>62,159</b>	<b>30,107</b>	<b>32,052</b>	<b>62,112</b>	<b>30,103</b>	<b>32,009</b>	<b>61,792</b>	<b>29,954</b>	<b>31,838</b>	<b>Phayuha Khiri District</b>
เทศบาลตำบลม่วงหัทธมน้ำอ้อย	5,117	2,443	2,674	5,114	2,453	2,661	5,080	2,441	2,639	Muang hang tha Nam Oi Subdistrict Municipality
เทศบาลตำบลพยุหะ	6,064	2,824	3,240	6,008	2,799	3,209	5,938	2,750	3,188	Phayuha Subdistrict Municipality
นอกเขตเทศบาล	50,978	24,840	26,138	50,990	24,851	26,139	50,774	24,763	26,011	Non-municipal area
<b>อำเภอลาดยาว</b>	<b>88,722</b>	<b>43,504</b>	<b>45,218</b>	<b>88,458</b>	<b>43,360</b>	<b>45,098</b>	<b>87,995</b>	<b>43,109</b>	<b>44,886</b>	<b>Lat Yao District</b>
เทศบาลตำบลศาลเจ้าไก่ต่อ	3,543	1,690	1,853	3,545	1,692	1,853	3,541	1,700	1,841	San Chao Kai To Subdistrict Municipality
เทศบาลตำบลลาดยาว	6,784	3,217	3,567	6,683	3,177	3,506	6,594	3,138	3,456	Lat Yao Subdistrict Municipality
นอกเขตเทศบาล	78,395	38,597	39,798	78,230	38,491	39,739	77,860	38,271	39,589	Non-municipal area
<b>อำเภอดากฟ้า</b>	<b>40,774</b>	<b>20,052</b>	<b>20,722</b>	<b>40,845</b>	<b>20,078</b>	<b>20,767</b>	<b>40,653</b>	<b>19,985</b>	<b>20,668</b>	<b>Tak Fa District</b>
เทศบาลตำบลดากฟ้า	5,678	2,745	2,933	5,684	2,763	2,921	5,688	2,758	2,930	Tak Fa Subdistrict Municipality
นอกเขตเทศบาล	35,096	17,307	17,789	35,161	17,315	17,846	34,965	17,227	17,738	Non-municipal area
<b>อำเภอแม่वंก</b>	<b>53,290</b>	<b>26,707</b>	<b>26,583</b>	<b>53,296</b>	<b>26,686</b>	<b>26,610</b>	<b>53,065</b>	<b>26,530</b>	<b>26,535</b>	<b>Mae Wong District</b>
<b>อำเภอแม่ปิ่น</b>	<b>20,759</b>	<b>10,474</b>	<b>10,285</b>	<b>20,859</b>	<b>10,518</b>	<b>10,341</b>	<b>20,841</b>	<b>10,486</b>	<b>10,355</b>	<b>Mae Poen District</b>
<b>อำเภอชุมตาบง</b>	<b>19,093</b>	<b>9,534</b>	<b>9,559</b>	<b>19,121</b>	<b>9,523</b>	<b>9,598</b>	<b>18,985</b>	<b>9,420</b>	<b>9,565</b>	<b>Chum Ta Bong District</b>

ที่มา: กรมการปกครอง กระทรวงมหาดไทย

Source: Department of Provincial Administration, Ministry of Interior

ตาราง 1.3 ประชากรจากการทะเบียน จำแนกตามหมวดอายุ เป็นรายอำเภอ พ.ศ. 2559

Table 1.3 Population from Registration Record by Age Group and District: 2016

อำเภอ	หมวดอายุ (ปี) Age group (year)																	80 และ มากกว่า	ผู้ไม่ใช่ สัญชาติไทย	ประชากรอยู่ ระหว่างการย้าย	ประชากรใน ทะเบียนบ้านกลาง	District																
	รวม	0-4		5-9		10-14		15-19		20-24		25-29		30-34		35-39							40-44		45-49		50-54		55-59		60-64		65-69		70-74		75-79	
	Total	0-4	5-9	10-14	15-19	20-24	25-29	30-34	35-39	40-44	45-49	50-54	55-59	60-64	65-69	70-74	75-79						80 and over	Unknown	A Non-Thai national	Transferring population	Population registered in central house file											
<b>จังหวัดนครสวรรค์</b>																							<b>Nakhon Sawan Province</b>															
<b>รวมยอด</b>	1,066,455	51,972	58,734	59,829	64,360	73,397	71,129	74,250	76,832	79,947	85,708	86,858	73,948	56,987	46,373	29,592	25,252	29,232	-	2,024	1,282	18,749	<b>Total</b>															
<b>ในเขตเทศบาล</b>	198,448	8,558	9,911	10,330	11,810	13,357	13,021	13,620	14,273	14,088	14,796	16,060	14,717	11,983	9,526	6,288	5,365	6,437	-	767	668	2,873	<b>Municipal area</b>															
<b>นอกเขตเทศบาล</b>	868,007	43,414	48,823	49,499	52,550	60,040	58,108	60,630	62,559	65,859	70,912	70,798	59,231	45,004	36,847	23,304	19,887	22,795	-	1,257	614	15,876	<b>Non-municipal area</b>															
<b>อำเภอเมืองนครสวรรค์</b>																							<b>Mueang Nakhon Sawan District</b>															
เทศบาลนครสวรรค์	84,122	3,487	4,203	4,718	5,691	6,233	5,593	5,893	6,129	5,908	6,033	6,510	6,144	4,936	3,763	2,405	2,045	2,529	-	599	423	880	Nakhon Sawan City Municipality															
เทศบาลตำบลหนองเบน	3,067	122	153	135	122	138	163	191	220	245	221	255	234	195	124	115	182	-	15	5	1	Nong Baen Subdistrict Municipality																
นอกเขตเทศบาล	155,937	8,105	8,860	8,832	9,194	12,015	10,756	11,619	12,267	12,144	12,427	12,663	10,842	7,869	6,120	3,627	3,049	3,530	-	493	199	1,326	Non-municipal area															
<b>อำเภอโกรกพระ</b>																							<b>Krok Phra District</b>															
เทศบาลตำบลโกรกพระ	2,392	108	116	101	102	149	115	155	179	164	168	208	174	142	161	128	107	105	-	2	1	7	Krok Phra Subdistrict Municipality															
เทศบาลตำบลบางปรวม	5,048	249	281	263	303	334	323	405	410	359	369	427	341	304	230	159	121	154	-	6	6	4	Bang Pramung Subdistrict Municipality															
นอกเขตเทศบาล	28,303	1,382	1,469	1,500	1,504	1,830	1,741	1,973	1,938	2,050	2,135	2,267	1,957	1,636	1,291	806	664	849	-	23	15	1,273	Non-municipal area															
<b>อำเภอชุมแสง</b>																							<b>Chum Saeng District</b>															
เทศบาลเมืองชุมแสง	8,247	330	319	373	430	547	541	561	564	600	572	628	569	562	437	291	250	313	-	8	27	325	Chum Saeng Town Municipality															
เทศบาลตำบลห้วยทับนก	2,307	103	113	98	118	141	138	167	194	190	186	201	176	135	90	75	75	76	-	9	8	14	Thap Krit Subdistrict Municipality															
นอกเขตเทศบาล	54,586	2,688	3,073	3,227	3,393	3,766	3,657	3,820	3,776	4,059	4,540	4,629	3,940	2,947	2,324	1,463	1,371	1,582	-	62	30	239	Non-municipal area															
<b>อำเภอหนองบัว</b>																							<b>Nong Bua District</b>															
เทศบาลตำบลหนองบัว	12,159	595	599	553	605	748	831	879	873	777	917	1,113	973	700	606	398	357	370	-	9	16	240	Nong Bua Subdistrict Municipality															
นอกเขตเทศบาล	56,990	2,855	3,116	3,232	3,513	3,715	3,767	3,893	4,001	4,024	4,563	4,671	3,958	2,838	2,392	1,477	1,369	1,454	-	64	24	2,064	Non-municipal area															
<b>อำเภอบรรพตพิสัย</b>																							<b>Banphot Phisai District</b>															
เทศบาลตำบลบรรพตพิสัย	4,059	231	220	204	209	237	232	274	314	293	288	341	295	256	192	142	114	157	-	8	7	45	Banphot Phisai Subdistrict Municipality															
นอกเขตเทศบาล	82,846	4,206	4,731	4,786	5,156	5,531	5,479	5,872	6,335	6,385	6,740	6,742	5,734	4,438	3,819	2,216	1,948	2,271	-	58	65	334	Non-municipal area															
<b>อำเภอเก้าเลี้ยว</b>																							<b>Kao Liao District</b>															
เทศบาลตำบลเก้าเลี้ยว	5,862	281	336	315	358	399	362	370	429	503	503	435	405	319	295	182	130	175	-	12	11	42	Kao Liao Subdistrict Municipality															
นอกเขตเทศบาล	28,960	1,424	1,712	1,662	1,899	2,026	1,982	1,981	2,054	2,231	2,399	2,385	1,972	1,620	1,199	760	692	715	-	26	23	198	Non-municipal area															

ตาราง 1.3 ประชากรจากการทะเบียน จำแนกตามหมวดอายุ เป็นรายอำเภอ พ.ศ. 2559 (ต่อ)

Table 1.3 Population from Registration Record by Age Group and District: 2016 (Cont.)

อำเภอ	รวม	หมวดอายุ (ปี) Age group (year)																			ประชากรในทะเบียนบ้านกลาง Population registered in central house file	District	
		0-4	5-9	10-14	15-19	20-24	25-29	30-34	35-39	40-44	45-49	50-54	55-59	60-64	65-69	70-74	75-79	80 และมากกว่า	ผู้ใช้สัญชาติไทย	ประชากรอยู่ระหว่างการย้าย			
		Total	0-4	5-9	10-14	15-19	20-24	25-29	30-34	35-39	40-44	45-49	50-54	55-59	60-64	65-69	70-74	75-79	80 and over	Unknown national			Transferring population
<b>อำเภอตากลี</b>	<b>109,049</b>	<b>4,922</b>	<b>5,718</b>	<b>5,892</b>	<b>6,340</b>	<b>7,684</b>	<b>7,607</b>	<b>7,537</b>	<b>7,426</b>	<b>7,703</b>	<b>8,791</b>	<b>9,093</b>	<b>7,933</b>	<b>6,172</b>	<b>4,773</b>	<b>3,138</b>	<b>2,579</b>	<b>2,946</b>	-	<b>103</b>	<b>128</b>	<b>2,564</b>	<b>Takhli District</b>
เทศบาลเมืองตากลี	24,196	985	1,154	1,294	1,444	1,666	1,695	1,713	1,771	1,742	1,945	2,030	1,910	1,477	1,110	757	604	583	-	48	66	202	Takhli Town Municipality
เทศบาลตำบลช่องแค	3,644	129	158	154	191	214	262	244	242	219	243	296	252	221	152	92	84	93	-	3	9	386	Chong Khae Subdistrict Municipality
นอกเขตเทศบาล	81,209	3,808	4,406	4,444	4,705	5,804	5,650	5,580	5,413	5,742	6,603	6,767	5,771	4,474	3,511	2,289	1,891	2,270	-	52	53	1,976	Non-municipal area
<b>อำเภอท่าตะโก</b>	<b>67,184</b>	<b>3,115</b>	<b>3,575</b>	<b>3,655</b>	<b>4,029</b>	<b>4,375</b>	<b>4,422</b>	<b>4,403</b>	<b>4,327</b>	<b>5,045</b>	<b>5,927</b>	<b>5,949</b>	<b>4,820</b>	<b>3,918</b>	<b>3,188</b>	<b>2,098</b>	<b>1,848</b>	<b>2,290</b>	-	<b>55</b>	<b>55</b>	<b>90</b>	<b>Tha Tako District</b>
เทศบาลตำบลท่าตะโก	5,749	253	311	289	323	340	392	388	383	429	456	483	422	373	277	196	173	205	-	10	17	29	Tha Tako Subdistrict Municipality
นอกเขตเทศบาล	61,435	2,862	3,264	3,366	3,706	4,035	4,030	4,015	3,944	4,616	5,471	5,466	4,398	3,545	2,911	1,902	1,675	2,085	-	45	38	61	Non-municipal area
<b>อำเภอไพศาลี</b>	<b>72,006</b>	<b>3,583</b>	<b>4,084</b>	<b>4,094</b>	<b>4,400</b>	<b>4,877</b>	<b>4,762</b>	<b>4,888</b>	<b>4,969</b>	<b>5,952</b>	<b>6,517</b>	<b>6,069</b>	<b>4,888</b>	<b>3,525</b>	<b>2,972</b>	<b>1,950</b>	<b>1,558</b>	<b>1,635</b>	-	<b>49</b>	<b>34</b>	<b>1,200</b>	<b>Phaisali District</b>
เทศบาลตำบลไพศาลี	10,755	500	579	548	563	651	734	704	672	762	886	969	848	682	562	366	311	372	-	5	10	31	Phaisali Subdistrict Municipality
นอกเขตเทศบาล	61,251	3,083	3,505	3,546	3,837	4,226	4,028	4,184	4,297	5,190	5,631	5,100	4,040	2,843	2,410	1,584	1,247	1,263	-	44	24	1,169	Non-municipal area
<b>อำเภอพยุหะคีรี</b>	<b>61,792</b>	<b>2,714</b>	<b>3,158</b>	<b>3,178</b>	<b>3,537</b>	<b>4,309</b>	<b>3,971</b>	<b>4,043</b>	<b>4,287</b>	<b>4,333</b>	<b>5,099</b>	<b>5,403</b>	<b>4,549</b>	<b>3,307</b>	<b>3,111</b>	<b>2,077</b>	<b>1,832</b>	<b>2,281</b>	-	<b>100</b>	<b>63</b>	<b>440</b>	<b>Phayuha Khiri District</b>
เทศบาลตำบลม่วงหัทธมน้ำน้อย	5,080	193	232	257	262	336	309	297	377	380	412	432	384	310	274	205	170	221	-	5	8	16	Muang hang tha Nam Oi Subdistrict Municipality
เทศบาลตำบลพยุหะ	5,938	190	243	297	310	350	380	373	425	424	443	503	449	361	350	213	237	282	-	6	16	86	Phayuha Subdistrict Municipality
นอกเขตเทศบาล	50,774	2,331	2,683	2,624	2,965	3,623	3,282	3,373	3,485	3,529	4,244	4,468	3,716	2,636	2,487	1,659	1,425	1,778	-	89	39	338	Non-municipal area
<b>อำเภอลาดยาว</b>	<b>87,995</b>	<b>4,325</b>	<b>4,864</b>	<b>4,793</b>	<b>4,905</b>	<b>5,313</b>	<b>5,591</b>	<b>5,966</b>	<b>6,325</b>	<b>6,596</b>	<b>6,429</b>	<b>6,697</b>	<b>5,910</b>	<b>4,866</b>	<b>4,142</b>	<b>2,744</b>	<b>2,314</b>	<b>2,658</b>	-	<b>203</b>	<b>72</b>	<b>3,282</b>	<b>Lat Yao District</b>
เทศบาลตำบลศาลเจ้าไก่ต่อ	3,541	208	203	176	191	187	207	193	225	259	269	262	230	213	188	142	120	133	-	4	2	129	San Chao Kai To Subdistrict Municipality
เทศบาลตำบลลาดยาว	6,594	269	336	242	284	308	379	430	454	420	435	498	527	457	401	247	211	310	-	3	19	364	Lat Yao Subdistrict Municipality
นอกเขตเทศบาล	77,860	3,848	4,325	4,375	4,430	4,818	5,005	5,343	5,646	5,917	5,725	5,937	5,153	4,196	3,553	2,355	1,983	2,215	-	196	51	2,789	Non-municipal area
<b>อำเภอตากฟ้า</b>	<b>40,653</b>	<b>1,993</b>	<b>2,226</b>	<b>2,232</b>	<b>2,448</b>	<b>2,708</b>	<b>2,617</b>	<b>2,723</b>	<b>2,833</b>	<b>3,060</b>	<b>3,493</b>	<b>3,513</b>	<b>2,777</b>	<b>2,089</b>	<b>1,794</b>	<b>1,236</b>	<b>1,048</b>	<b>1,127</b>	-	<b>38</b>	<b>29</b>	<b>669</b>	<b>Tak Fa District</b>
เทศบาลตำบลตากฟ้า	5,688	325	355	313	304	379	365	383	412	414	450	469	384	304	243	166	141	177	-	15	17	72	Tak Fa Subdistrict Municipality
นอกเขตเทศบาล	34,965	1,668	1,871	1,919	2,144	2,329	2,252	2,340	2,421	2,646	3,043	3,044	2,393	1,785	1,551	1,070	907	950	-	23	12	597	Non-municipal area
<b>อำเภอแม่วงก์</b>	<b>53,065</b>	<b>2,831</b>	<b>3,154</b>	<b>3,318</b>	<b>3,361</b>	<b>3,474</b>	<b>3,673</b>	<b>3,725</b>	<b>3,828</b>	<b>3,997</b>	<b>4,119</b>	<b>3,910</b>	<b>3,189</b>	<b>2,493</b>	<b>1,970</b>	<b>1,243</b>	<b>985</b>	<b>1,207</b>	-	<b>43</b>	<b>38</b>	<b>2,507</b>	<b>Mae Wong District</b>
<b>อำเภอแม่เปิน</b>	<b>20,841</b>	<b>1,219</b>	<b>1,444</b>	<b>1,478</b>	<b>1,473</b>	<b>1,560</b>	<b>1,493</b>	<b>1,586</b>	<b>1,684</b>	<b>1,809</b>	<b>1,776</b>	<b>1,385</b>	<b>1,175</b>	<b>878</b>	<b>668</b>	<b>425</b>	<b>382</b>	<b>322</b>	-	<b>26</b>	<b>2</b>	<b>56</b>	<b>Mae Poen District</b>
<b>อำเภอชุมตาบง</b>	<b>18,985</b>	<b>1,104</b>	<b>1,210</b>	<b>1,190</b>	<b>1,270</b>	<b>1,288</b>	<b>1,313</b>	<b>1,326</b>	<b>1,470</b>	<b>1,520</b>	<b>1,496</b>	<b>1,364</b>	<b>993</b>	<b>806</b>	<b>641</b>	<b>428</b>	<b>299</b>	<b>304</b>	-	<b>13</b>	<b>1</b>	<b>949</b>	<b>Chum Ta Bong District</b>

ตาราง 1.3 ประชากรจากการทะเบียน จำแนกตามหมวดอายุ เป็นรายอำเภอ พ.ศ. 2559 (ต่อ)

Table 1.3 Population from Registration Record by Age Group and District: 2016 (Cont.)

อำเภอ	รวม	หมวดอายุ (ปี) Age group (year)																			80 และ มากกว่า	ผู้ไม่ใช่ สัญชาติไทย	ประชากรอยู่ ระหว่างการย้าย	ประชากรใน ทะเบียนบ้านกลาง	District
		0-4	5-9	10-14	15-19	20-24	25-29	30-34	35-39	40-44	45-49	50-54	55-59	60-64	65-69	70-74	75-79								
		Total	0-4	5-9	10-14	15-19	20-24	25-29	30-34	35-39	40-44	45-49	50-54	55-59	60-64	65-69	70-74	75-79							
ชาย	521,343	26,793	30,259	30,786	33,140	37,578	36,272	37,630	38,652	39,391	41,069	41,035	34,378	26,232	20,776	13,140	10,628	11,583	-	1,396	769	9,836	Male		
ในเขตเทศบาล	94,300	4,404	5,037	5,304	6,051	6,495	6,565	6,823	7,076	6,964	6,889	7,312	6,528	5,180	4,041	2,636	2,135	2,487	-	432	383	1,558	Municipal area		
นอกเขตเทศบาล	427,043	22,389	25,222	25,482	27,089	31,083	29,707	30,807	31,576	32,427	34,180	33,723	27,850	21,052	16,735	10,504	8,493	9,096	-	964	386	8,278	Non-municipal area		
อำเภอเมืองนครสวรรค์	117,208	5,965	6,728	6,993	7,635	9,739	8,360	8,696	9,001	8,741	8,704	8,857	7,775	5,765	4,380	2,686	2,080	2,402	-	699	367	1,635	Mueang Nakhon Sawan District		
เทศบาลนครนครสวรรค์	39,674	1,778	2,163	2,436	2,879	2,954	2,812	2,911	2,995	2,855	2,749	2,896	2,650	2,085	1,590	1,031	818	959	-	323	237	553	Nakhon Sawan City Municipality		
เทศบาลตำบลหนองเบน	1,392	50	78	69	52	69	77	101	114	115	114	106	89	115	85	42	38	69	-	8	1	0	Nong Baen Subdistrict Municipality		
นอกเขตเทศบาล	76,142	4,137	4,487	4,488	4,704	6,716	5,471	5,684	5,892	5,771	5,841	5,855	5,036	3,565	2,705	1,613	1,224	1,374	-	368	129	1,082	Non-municipal area		
อำเภอโกรกพระ	17,370	928	978	977	983	1,166	1,099	1,237	1,293	1,280	1,282	1,341	1,174	972	738	483	335	439	-	27	14	624	Krok Phra District		
เทศบาลตำบลโกรกพระ	1,134	55	47	56	54	79	55	82	102	81	82	94	81	65	67	47	39	41	-	2	0	5	Krok Phra Subdistrict Municipality		
เทศบาลตำบลบางปรุ่ม	2,458	148	135	138	151	152	156	194	208	189	173	198	164	159	108	64	45	62	-	6	5	3	Bang Pramung Subdistrict Municipality		
นอกเขตเทศบาล	13,778	725	796	783	778	935	888	961	983	1,010	1,027	1,049	929	748	563	372	251	336	-	19	9	616	Non-municipal area		
อำเภอชุมแสง	31,572	1,579	1,770	1,911	2,078	2,223	2,211	2,321	2,296	2,417	2,491	2,531	2,166	1,694	1,236	835	680	731	-	56	44	302	Chum Saeng District		
เทศบาลเมืองชุมแสง	3,920	173	164	174	242	291	275	280	294	298	255	303	237	244	177	117	94	122	-	6	18	156	Chum Saeng Town Municipality		
เทศบาลตำบลห้วยบกฤษ	1,115	52	60	56	69	69	76	89	97	90	97	93	75	62	33	30	27	27	-	5	3	5	Thap Krit Subdistrict Municipality		
นอกเขตเทศบาล	26,537	1,354	1,546	1,681	1,767	1,863	1,860	1,952	1,905	2,029	2,139	2,135	1,854	1,388	1,026	688	559	582	-	45	23	141	Non-municipal area		
อำเภอหนองบัว	34,099	1,840	1,901	1,960	2,134	2,240	2,331	2,453	2,497	2,355	2,702	2,772	2,378	1,655	1,376	853	739	759	-	54	21	1,079	Nong Bua District		
เทศบาลตำบลหนองบัว	5,836	326	309	288	287	371	402	455	423	369	433	519	466	304	276	194	148	140	-	5	5	116	Nong Bua Subdistrict Municipality		
นอกเขตเทศบาล	28,263	1,514	1,592	1,672	1,847	1,869	1,929	1,998	2,074	1,986	2,269	2,253	1,912	1,351	1,100	659	591	619	-	49	16	963	Non-municipal area		
อำเภอบรรพตพิสัย	42,613	2,327	2,600	2,584	2,724	2,813	2,928	3,177	3,378	3,294	3,440	3,348	2,755	2,216	1,858	1,008	920	940	-	53	52	198	Banphot Phisai District		
เทศบาลตำบลบรรพตพิสัย	1,914	119	115	109	112	115	112	142	156	131	140	155	139	110	70	57	49	52	-	6	7	18	Banphot Phisai Subdistrict Municipality		
นอกเขตเทศบาล	40,699	2,208	2,485	2,475	2,612	2,698	2,816	3,035	3,222	3,163	3,300	3,193	2,616	2,106	1,788	951	871	888	-	47	45	180	Non-municipal area		
อำเภอเก้าเลี้ยว	17,035	891	1,037	1,034	1,168	1,217	1,204	1,182	1,274	1,355	1,405	1,382	1,108	871	652	409	363	301	-	32	20	130	Kao Liao District		
เทศบาลตำบลเก้าเลี้ยว	2,821	142	164	168	173	194	172	187	224	244	267	220	193	128	130	71	61	49	-	6	6	22	Kao Liao Subdistrict Municipality		
นอกเขตเทศบาล	14,214	749	873	866	995	1,023	1,032	995	1,050	1,111	1,138	1,162	915	743	522	338	302	252	-	26	14	108	Non-municipal area		



ตาราง 1.3 ประชากรจากการทะเบียน จำแนกตามหมวดอายุ เป็นรายอำเภอ พ.ศ. 2559 (ต่อ)

Table 1.3 Population from Registration Record by Age Group and District: 2016 (Cont.)

อำเภอ	รวม	หมวดอายุ (ปี) Age group (year)																			District		
		0-4	5-9	10-14	15-19	20-24	25-29	30-34	35-39	40-44	45-49	50-54	55-59	60-64	65-69	70-74	75-79	80 และ	ผู้ใช้	ประชากรอยู่		ประชากรใน	
																		มากกว่า	ไม่ทราบ	สัญชาติไทย		ระหว่างการย้าย	ทะเบียนบ้านกลาง
Total	0-4	5-9	10-14	15-19	20-24	25-29	30-34	35-39	40-44	45-49	50-54	55-59	60-64	65-69	70-74	75-79	80 and over	Unknown	A Non-Thai national	Transferring population	Population registered in central house file		
<b>อำเภอตากาลี</b>	<b>53,768</b>	<b>2,521</b>	<b>2,987</b>	<b>2,988</b>	<b>3,309</b>	<b>4,115</b>	<b>4,000</b>	<b>3,885</b>	<b>3,812</b>	<b>3,870</b>	<b>4,261</b>	<b>4,282</b>	<b>3,648</b>	<b>2,779</b>	<b>2,173</b>	<b>1,354</b>	<b>1,099</b>	<b>1,213</b>	-	<b>76</b>	<b>81</b>	<b>1,315</b>	<b>Takhli District</b>
เทศบาลเมืองตากาลี	11,660	510	577	687	777	850	869	843	892	894	929	922	850	636	481	301	239	219	-	29	45	110	Takhli Town Municipality
เทศบาลตำบลช่องแค	1,768	66	76	73	94	97	131	133	125	119	127	144	116	93	69	39	34	32	-	2	6	192	Chong Khae Subdistrict Municipality
นอกเขตเทศบาล	40,340	1,945	2,334	2,228	2,438	3,168	3,000	2,909	2,795	2,857	3,205	3,216	2,682	2,050	1,623	1,014	826	962	-	45	30	1,013	Non-municipal area
<b>อำเภอท่าตะโก</b>	<b>32,704</b>	<b>1,590</b>	<b>1,890</b>	<b>1,882</b>	<b>2,059</b>	<b>2,225</b>	<b>2,264</b>	<b>2,236</b>	<b>2,203</b>	<b>2,502</b>	<b>2,790</b>	<b>2,791</b>	<b>2,215</b>	<b>1,821</b>	<b>1,425</b>	<b>953</b>	<b>793</b>	<b>940</b>	-	<b>49</b>	<b>32</b>	<b>44</b>	<b>Tha Tako District</b>
เทศบาลตำบลท่าตะโก	2,701	126	167	139	165	167	200	180	192	232	198	214	192	162	118	83	64	77	-	7	6	12	Tha Tako Subdistrict Municipality
นอกเขตเทศบาล	30,003	1,464	1,723	1,743	1,894	2,058	2,064	2,056	2,011	2,270	2,592	2,577	2,023	1,659	1,307	870	729	863	-	42	26	32	Non-municipal area
<b>อำเภอไพศาลี</b>	<b>35,490</b>	<b>1,853</b>	<b>2,105</b>	<b>2,142</b>	<b>2,227</b>	<b>2,391</b>	<b>2,391</b>	<b>2,566</b>	<b>2,495</b>	<b>2,956</b>	<b>3,226</b>	<b>2,958</b>	<b>2,334</b>	<b>1,653</b>	<b>1,353</b>	<b>881</b>	<b>655</b>	<b>666</b>	-	<b>42</b>	<b>15</b>	<b>581</b>	<b>Phaisali District</b>
เทศบาลตำบลไพศาลี	5,120	244	289	264	295	308	363	377	322	384	402	439	400	307	235	160	125	182	-	4	6	14	Phaisali Subdistrict Municipality
นอกเขตเทศบาล	30,370	1,609	1,816	1,878	1,932	2,083	2,028	2,189	2,173	2,572	2,824	2,519	1,934	1,346	1,118	721	530	484	-	38	9	567	Non-municipal area
<b>อำเภอพยุหะคีรี</b>	<b>29,954</b>	<b>1,410</b>	<b>1,637</b>	<b>1,655</b>	<b>1,814</b>	<b>2,238</b>	<b>2,052</b>	<b>2,039</b>	<b>2,141</b>	<b>2,112</b>	<b>2,424</b>	<b>2,521</b>	<b>2,072</b>	<b>1,549</b>	<b>1,347</b>	<b>904</b>	<b>736</b>	<b>879</b>	-	<b>80</b>	<b>42</b>	<b>302</b>	<b>Phayuha Khiri District</b>
เทศบาลตำบลม่วงหักทำน้ำอ้อย	2,441	98	120	131	127	169	164	159	184	198	191	217	175	138	113	79	67	90	-	4	5	12	Muang hang tha Nam Oi Subdistrict Municipality
เทศบาลตำบลพยุหะ	2,750	96	122	161	141	176	211	182	202	222	187	222	196	152	143	75	90	109	-	5	11	47	Phayuha Subdistrict Municipality
นอกเขตเทศบาล	24,763	1,216	1,395	1,363	1,546	1,893	1,677	1,698	1,755	1,692	2,046	2,082	1,701	1,259	1,091	750	579	680	-	71	26	243	Non-municipal area
<b>อำเภอลาดยาว</b>	<b>43,109</b>	<b>2,252</b>	<b>2,488</b>	<b>2,476</b>	<b>2,601</b>	<b>2,648</b>	<b>2,794</b>	<b>3,039</b>	<b>3,273</b>	<b>3,297</b>	<b>3,089</b>	<b>3,243</b>	<b>2,761</b>	<b>2,222</b>	<b>1,881</b>	<b>1,203</b>	<b>1,008</b>	<b>1,069</b>	-	<b>123</b>	<b>34</b>	<b>1,608</b>	<b>Lat Yao District</b>
เทศบาลตำบลลาดยาว	1,700	125	100	81	104	97	109	91	119	126	121	122	95	91	89	61	46	53	-	3	1	66	San Chao Kai To Subdistrict Municipality
เทศบาลตำบลลาดยาว	3,138	137	175	122	162	150	188	219	221	210	203	228	243	186	174	98	87	132	-	3	9	191	Lat Yao Subdistrict Municipality
นอกเขตเทศบาล	38,271	1,990	2,213	2,273	2,335	2,401	2,497	2,729	2,933	2,961	2,765	2,893	2,423	1,945	1,618	1,044	875	884	-	117	24	1,351	Non-municipal area
<b>อำเภอตากฟ้า</b>	<b>19,985</b>	<b>1,034</b>	<b>1,139</b>	<b>1,129</b>	<b>1,258</b>	<b>1,402</b>	<b>1,279</b>	<b>1,374</b>	<b>1,434</b>	<b>1,524</b>	<b>1,674</b>	<b>1,705</b>	<b>1,333</b>	<b>997</b>	<b>802</b>	<b>574</b>	<b>472</b>	<b>483</b>	-	<b>29</b>	<b>20</b>	<b>323</b>	<b>Tak Fa District</b>
เทศบาลตำบลตากฟ้า	2,758	159	176	152	167	187	193	198	206	207	221	220	167	143	83	87	64	72	-	8	12	36	Tak Fa Subdistrict Municipality
นอกเขตเทศบาล	17,227	875	963	977	1,091	1,215	1,086	1,176	1,228	1,317	1,453	1,485	1,166	854	719	487	408	411	-	21	8	287	Non-municipal area
<b>อำเภอแม่วงก์</b>	<b>26,530</b>	<b>1,433</b>	<b>1,641</b>	<b>1,720</b>	<b>1,742</b>	<b>1,762</b>	<b>1,907</b>	<b>1,922</b>	<b>1,941</b>	<b>1,992</b>	<b>1,982</b>	<b>1,911</b>	<b>1,593</b>	<b>1,218</b>	<b>937</b>	<b>578</b>	<b>443</b>	<b>516</b>	-	<b>41</b>	<b>25</b>	<b>1,226</b>	<b>Mae Wong District</b>
<b>อำเภอแม่เปิน</b>	<b>10,486</b>	<b>609</b>	<b>766</b>	<b>756</b>	<b>753</b>	<b>752</b>	<b>784</b>	<b>820</b>	<b>862</b>	<b>921</b>	<b>885</b>	<b>696</b>	<b>580</b>	<b>435</b>	<b>307</b>	<b>211</b>	<b>167</b>	<b>127</b>	-	<b>22</b>	<b>2</b>	<b>31</b>	<b>Mae Poen District</b>
<b>อำเภอชุมตาบง</b>	<b>9,420</b>	<b>561</b>	<b>592</b>	<b>579</b>	<b>655</b>	<b>647</b>	<b>668</b>	<b>683</b>	<b>752</b>	<b>775</b>	<b>714</b>	<b>697</b>	<b>486</b>	<b>385</b>	<b>311</b>	<b>208</b>	<b>138</b>	<b>118</b>	-	<b>13</b>	<b>0</b>	<b>438</b>	<b>Chum Ta Bong District</b>

ตาราง 1.3 ประชากรจากการทะเบียน จำแนกตามหมวดอายุ เป็นรายอำเภอ พ.ศ. 2559 (ต่อ)

Table 1.3 Population from Registration Record by Age Group and District: 2016 (Cont.)

อำเภอ	หมวดอายุ (ปี) Age group (year)																				80 และ มากกว่า ไม่ทราบ	ผู้ใช้ สัญชาติไทย	ประชากรอยู่ ระหว่างย้าย	ประชากรใน ทะเบียนบ้านกลาง	District
	รวม	0-4	5-9	10-14	15-19	20-24	25-29	30-34	35-39	40-44	45-49	50-54	55-59	60-64	65-69	70-74	75-79								
	Total																								
<b>หญิง</b>	545,112	25,179	28,475	29,043	31,220	35,819	34,857	36,620	38,180	40,556	44,639	45,823	39,570	30,755	25,597	16,452	14,624	17,649	-	628	513	8,913	<b>Female</b>		
<b>ในเขตเทศบาล</b>	104,148	4,154	4,874	5,026	5,759	6,862	6,456	6,797	7,197	7,124	7,907	8,748	8,189	6,803	5,485	3,652	3,230	3,950	-	335	285	1,315	<b>Municipal area</b>		
<b>นอกเขตเทศบาล</b>	440,964	21,025	23,601	24,017	25,461	28,957	28,401	29,823	30,983	33,432	36,732	37,075	31,381	23,952	20,112	12,800	11,394	13,699	-	293	228	7,598	<b>Non-municipal area</b>		
<b>อำเภอเมืองนครสวรรค์</b>	125,918	5,749	6,488	6,692	7,372	8,647	8,152	9,007	9,615	9,556	9,977	10,571	9,445	7,271	5,698	3,470	3,129	3,839	-	408	260	572	<b>Mueang Nakhon Sawan District</b>		
เทศบาลนครนครสวรรค์	44,448	1,709	2,040	2,282	2,812	3,279	2,781	2,982	3,134	3,053	3,284	3,614	3,494	2,851	2,173	1,374	1,227	1,570	-	276	186	327	Nakhon Sawan City Municipality		
เทศบาลตำบลหนองเบน	1,675	72	75	66	70	69	86	90	106	130	107	149	145	116	110	82	77	113	-	7	4	1	Nong Baen Subdistrict Municipality		
นอกเขตเทศบาล	79,795	3,968	4,373	4,344	4,490	5,299	5,285	5,935	6,375	6,373	6,586	6,808	5,806	4,304	3,415	2,014	1,825	2,156	-	125	70	244	Non-municipal area		
<b>อำเภอโกรกพระ</b>	18,373	811	888	887	926	1,147	1,080	1,296	1,234	1,293	1,390	1,561	1,298	1,110	944	610	557	669	-	4	8	660	<b>Krok Phra District</b>		
เทศบาลตำบลโกรกพระ	1,258	53	69	45	48	70	60	73	77	83	86	114	93	77	94	81	68	64	-	0	1	2	Krok Phra Subdistrict Municipality		
เทศบาลตำบลบางปรุง	2,590	101	146	125	152	182	167	211	202	170	196	229	177	145	122	95	76	92	-	0	1	1	Bang Pramung Subdistrict Municipality		
นอกเขตเทศบาล	14,525	657	673	717	726	895	853	1,012	955	1,040	1,108	1,218	1,028	888	728	434	413	513	-	4	6	657	Non-municipal area		
<b>อำเภอชุมแสง</b>	33,568	1,542	1,735	1,787	1,863	2,231	2,125	2,227	2,238	2,432	2,807	2,927	2,519	1,950	1,615	994	1,016	1,240	-	23	21	276	<b>Chum Saeng District</b>		
เทศบาลเมืองชุมแสง	4,327	157	155	199	188	256	266	281	270	302	317	325	332	318	260	174	156	191	-	2	9	169	Chum Saeng Town Municipality		
เทศบาลตำบลห้วยถั่ว	1,192	51	53	42	49	72	62	78	97	100	89	108	101	73	57	45	48	49	-	4	5	9	Thap Krit Subdistrict Municipality		
นอกเขตเทศบาล	28,049	1,334	1,527	1,546	1,626	1,903	1,797	1,868	1,871	2,030	2,401	2,494	2,086	1,559	1,298	775	812	1,000	-	17	7	98	Non-municipal area		
<b>อำเภอหนองบัว</b>	35,050	1,610	1,814	1,825	1,984	2,223	2,267	2,319	2,377	2,446	2,778	3,012	2,553	1,883	1,622	1,022	987	1,065	-	19	19	1,225	<b>Nong Bua District</b>		
เทศบาลตำบลหนองบัว	6,323	269	290	265	318	377	429	424	450	408	484	594	507	396	330	204	209	230	-	4	11	124	Nong Bua Subdistrict Municipality		
นอกเขตเทศบาล	28,727	1,341	1,524	1,560	1,666	1,846	1,838	1,895	1,927	2,038	2,294	2,418	2,046	1,487	1,292	818	778	835	-	15	8	1,101	Non-municipal area		
<b>อำเภอบรรพตพิสัย</b>	44,292	2,110	2,351	2,406	2,641	2,955	2,783	2,969	3,271	3,384	3,588	3,735	3,274	2,478	2,153	1,350	1,142	1,488	-	13	20	181	<b>Banphot Phisai District</b>		
เทศบาลตำบลบรรพตพิสัย	2,145	112	105	95	97	122	120	132	158	162	148	186	156	146	122	85	65	105	-	2	0	27	Banphot Phisai Subdistrict Municipality		
นอกเขตเทศบาล	42,147	1,998	2,246	2,311	2,544	2,833	2,663	2,837	3,113	3,222	3,440	3,549	3,118	2,332	2,031	1,265	1,077	1,383	-	11	20	154	Non-municipal area		
<b>อำเภอเก้าเลี้ยว</b>	17,787	814	1,011	943	1,089	1,208	1,140	1,169	1,209	1,379	1,497	1,438	1,269	1,068	842	533	459	589	-	6	14	110	<b>Kao Liao District</b>		
เทศบาลตำบลเก้าเลี้ยว	3,041	139	172	147	185	205	190	183	205	259	236	215	212	191	165	111	69	126	-	6	5	20	Kao Liao Subdistrict Municipality		
นอกเขตเทศบาล	14,746	675	839	796	904	1,003	950	986	1,004	1,120	1,261	1,223	1,057	877	677	422	390	463	-	0	9	90	Non-municipal area		

ตาราง 1.3 ประชากรจากการทะเบียน จำแนกตามหมวดอายุ เป็นรายอำเภอ พ.ศ. 2559 (ต่อ)

Table 1.3 Population from Registration Record by Age Group and District: 2016 (Cont.)

อำเภอ	รวม	หมวดอายุ (ปี) Age group (year)																	80 และ มากกว่า	ผู้ไม่ใช่ สัญชาติไทย	ประชากรอยู่ ระหว่างการย้าย	ประชากรใน ทะเบียนบ้านกลาง	District
		0-4	5-9	10-14	15-19	20-24	25-29	30-34	35-39	40-44	45-49	50-54	55-59	60-64	65-69	70-74	75-79						
	Total																	80 and over	Unknown	A Non-Thai national	Transferring population	Population registered in central house file	
<b>อำเภอตากลี</b>	<b>55,281</b>	<b>2,401</b>	<b>2,731</b>	<b>2,904</b>	<b>3,031</b>	<b>3,569</b>	<b>3,607</b>	<b>3,652</b>	<b>3,614</b>	<b>3,833</b>	<b>4,530</b>	<b>4,811</b>	<b>4,285</b>	<b>3,393</b>	<b>2,600</b>	<b>1,784</b>	<b>1,480</b>	<b>1,733</b>	-	<b>27</b>	<b>47</b>	<b>1,249</b>	<b>Takhli District</b>
เทศบาลเมืองตากลี	12,536	475	577	607	667	816	826	870	879	848	1,016	1,108	1,060	841	629	456	365	364	-	19	21	92	Takhli Town Municipality
เทศบาลตำบลช่องแค	1,876	63	82	81	97	117	131	111	117	100	116	152	136	128	83	53	50	61	-	1	3	194	Chong Khae Subdistrict Municipality
นอกเขตเทศบาล	40,869	1,863	2,072	2,216	2,267	2,636	2,650	2,671	2,618	2,885	3,398	3,551	3,089	2,424	1,888	1,275	1,065	1,308	-	7	23	963	Non-municipal area
<b>อำเภอท่าตะโก</b>	<b>34,480</b>	<b>1,525</b>	<b>1,685</b>	<b>1,773</b>	<b>1,970</b>	<b>2,150</b>	<b>2,158</b>	<b>2,167</b>	<b>2,124</b>	<b>2,543</b>	<b>3,137</b>	<b>3,158</b>	<b>2,605</b>	<b>2,097</b>	<b>1,763</b>	<b>1,145</b>	<b>1,055</b>	<b>1,350</b>	-	<b>6</b>	<b>23</b>	<b>46</b>	<b>Tha Tako District</b>
เทศบาลตำบลท่าตะโก	3,048	127	144	150	158	173	192	208	191	197	258	269	230	211	159	113	109	128	-	3	11	17	Tha Tako Subdistrict Municipality
นอกเขตเทศบาล	31,432	1,398	1,541	1,623	1,812	1,977	1,966	1,959	1,933	2,346	2,879	2,889	2,375	1,886	1,604	1,032	946	1,222	-	3	12	29	Non-municipal area
<b>อำเภอไพศาลี</b>	<b>36,516</b>	<b>1,730</b>	<b>1,979</b>	<b>1,952</b>	<b>2,173</b>	<b>2,486</b>	<b>2,371</b>	<b>2,322</b>	<b>2,474</b>	<b>2,996</b>	<b>3,291</b>	<b>3,111</b>	<b>2,554</b>	<b>1,872</b>	<b>1,619</b>	<b>1,069</b>	<b>903</b>	<b>969</b>	-	<b>7</b>	<b>19</b>	<b>619</b>	<b>Phaisali District</b>
เทศบาลตำบลไพศาลี	5,635	256	290	284	268	343	371	327	350	378	484	530	448	375	327	206	186	190	-	1	4	17	Phaisali Subdistrict Municipality
นอกเขตเทศบาล	30,881	1,474	1,689	1,668	1,905	2,143	2,000	1,995	2,124	2,618	2,807	2,581	2,106	1,497	1,292	863	717	779	-	6	15	602	Non-municipal area
<b>อำเภอพยุหะคีรี</b>	<b>31,838</b>	<b>1,304</b>	<b>1,521</b>	<b>1,523</b>	<b>1,723</b>	<b>2,071</b>	<b>1,919</b>	<b>2,004</b>	<b>2,146</b>	<b>2,221</b>	<b>2,675</b>	<b>2,882</b>	<b>2,477</b>	<b>1,758</b>	<b>1,764</b>	<b>1,173</b>	<b>1,096</b>	<b>1,402</b>	-	<b>20</b>	<b>21</b>	<b>138</b>	<b>Phayuha Khiri District</b>
เทศบาลตำบลม่วงหัทธมน้ำอ้อย	2,639	95	112	126	135	167	145	138	193	182	221	215	209	172	161	126	103	131	-	1	3	4	Muang hang Tha Nam Oi Subdistrict Municipality
เทศบาลตำบลพยุหะ	3,188	94	121	136	169	174	169	191	223	202	256	281	253	209	207	138	147	173	-	1	5	39	Phayuha Subdistrict Municipality
นอกเขตเทศบาล	26,011	1,115	1,288	1,261	1,419	1,730	1,605	1,675	1,730	1,837	2,198	2,386	2,015	1,377	1,396	909	846	1,098	-	18	13	95	Non-municipal area
<b>อำเภอลาดยาว</b>	<b>44,886</b>	<b>2,073</b>	<b>2,376</b>	<b>2,317</b>	<b>2,304</b>	<b>2,665</b>	<b>2,797</b>	<b>2,927</b>	<b>3,052</b>	<b>3,299</b>	<b>3,340</b>	<b>3,454</b>	<b>3,149</b>	<b>2,644</b>	<b>2,261</b>	<b>1,541</b>	<b>1,306</b>	<b>1,589</b>	-	<b>80</b>	<b>38</b>	<b>1,674</b>	<b>Lat Yao District</b>
เทศบาลตำบลศาลเจ้าไก่ต่อ	1,841	83	103	95	87	90	98	102	106	133	148	140	135	122	99	81	74	80	-	1	1	63	San Chao Kai To Subdistrict Municipality
เทศบาลตำบลลาดยาว	3,456	132	161	120	122	158	191	211	233	210	232	270	284	271	227	149	124	178	-	0	10	173	Lat Yao Subdistrict Municipality
นอกเขตเทศบาล	39,589	1,858	2,112	2,102	2,095	2,417	2,508	2,614	2,713	2,956	2,960	3,044	2,730	2,251	1,935	1,311	1,108	1,331	-	79	27	1,438	Non-municipal area
<b>อำเภอตากฟ้า</b>	<b>20,668</b>	<b>959</b>	<b>1,087</b>	<b>1,103</b>	<b>1,190</b>	<b>1,306</b>	<b>1,338</b>	<b>1,349</b>	<b>1,399</b>	<b>1,536</b>	<b>1,819</b>	<b>1,808</b>	<b>1,444</b>	<b>1,092</b>	<b>992</b>	<b>662</b>	<b>576</b>	<b>644</b>	-	<b>9</b>	<b>9</b>	<b>346</b>	<b>Tak Fa District</b>
เทศบาลตำบลตากฟ้า	2,930	166	179	161	137	192	172	185	206	207	229	249	217	161	160	79	77	105	-	7	5	36	Tak Fa Subdistrict Municipality
นอกเขตเทศบาล	17,738	793	908	942	1,053	1,114	1,166	1,164	1,193	1,329	1,590	1,559	1,227	931	832	583	499	539	-	2	4	310	Non-municipal area
<b>อำเภอแม่วงก์</b>	<b>26,535</b>	<b>1,398</b>	<b>1,513</b>	<b>1,598</b>	<b>1,619</b>	<b>1,712</b>	<b>1,766</b>	<b>1,803</b>	<b>1,887</b>	<b>2,005</b>	<b>2,137</b>	<b>1,999</b>	<b>1,596</b>	<b>1,275</b>	<b>1,033</b>	<b>665</b>	<b>542</b>	<b>691</b>	-	<b>2</b>	<b>13</b>	<b>1,281</b>	<b>Mae Wong District</b>
<b>อำเภอแม่เปิน</b>	<b>10,355</b>	<b>610</b>	<b>678</b>	<b>722</b>	<b>720</b>	<b>808</b>	<b>709</b>	<b>766</b>	<b>822</b>	<b>888</b>	<b>891</b>	<b>689</b>	<b>595</b>	<b>443</b>	<b>361</b>	<b>214</b>	<b>215</b>	<b>195</b>	-	<b>4</b>	<b>0</b>	<b>25</b>	<b>Mae Poen District</b>
<b>อำเภอชุมตาบง</b>	<b>9,565</b>	<b>543</b>	<b>618</b>	<b>611</b>	<b>615</b>	<b>641</b>	<b>645</b>	<b>643</b>	<b>718</b>	<b>745</b>	<b>782</b>	<b>667</b>	<b>507</b>	<b>421</b>	<b>330</b>	<b>220</b>	<b>161</b>	<b>186</b>	-	<b>0</b>	<b>1</b>	<b>511</b>	<b>Chum Ta Bong District</b>

ที่มา: กรมการปกครอง กระทรวงมหาดไทย

Source: Department of Provincial Administration, Ministry of Interior

ตาราง 1.4 เนื้อที่ ระยะทางจากอำเภอถึงจังหวัด และเขตการปกครอง เป็นรายอำเภอ พ.ศ. 2559

Table 1.4 Area, Distance from District to Province and Administration Zone by District: 2016

อำเภอ	เนื้อที่ (ตร.กม.) Area (Sq.km.)	ระยะทางจาก อำเภอถึงจังหวัด (กม.) Distance from district to province (Km.)	เขตการปกครอง Administration zone							อำเภอ
			เทศบาลนคร City municipality	เทศบาลเมือง Town municipality	เทศบาลตำบล Subdistrict municipality	องค์การบริหาร ส่วนตำบล Subdistrict administration organization	ตำบล Subdistrict	หมู่บ้าน Village	District	
<b>รวมยอด</b>	<b>9,597.68</b>		<b>1</b>	<b>2</b>	<b>18</b>	<b>121</b>	<b>128</b>	<b>1,432</b>	<b>Total</b>	
เมืองนครสวรรค์	748.27	5	1	-	1	16	16	172	Mueang Nakhon Sawan	
โกรกพระ	297.19	18	-	-	3	7	9	65	Krok Phra	
ชุมแสง	716.73	39	-	1	1	11	11	126	Chum Saeng	
หนองบัว	819.51	72	-	-	1	9	9	107	Nong Bua	
บรรพตพิสัย	909.90	45	-	-	2	12	13	118	Bonphot Phisai	
เก้าเลี้ยว	256.71	22	-	-	1	4	5	43	Kao Liao	
ตากลี	854.06	68	-	1	1	10	10	125	Takhli	
ท่าตะโก	607.23	47	-	-	1	10	10	112	Tha Tako	
ไพศาลี	979.46	70	-	-	1	8	8	101	Phaisali	
พยุหะคีรี	740.79	28	-	-	2	9	11	125	Phayuha Khiri	
ลาดยาว	691.10	40	-	-	2	12	12	149	Lat Yao	
ตากฟ้า	570.69	75	-	-	2	6	7	76	Tak Fa	
แม่वंก	766.81	70	-	-	-	4	4	66	Mae Wong	
แม่เปิน	260.20	83	-	-	-	1	1	24	Mae Pern	
ชุมตาบง	379.04	72	-	-	-	2	2	23	Chum Ta Bong	

ที่มา: ที่ทำการปกครองจังหวัดนครสวรรค์

Source: Nakhon Sawan Provincial Administration Office

ตาราง 1.5 จำนวนและอัตราเกิดมีชีพ การตาย ทารกตาย และมารดาตาย พ.ศ. 2555 - 2559

Table 1.5 Number and Rate of Livebirth, Death, Infant Mortality and Maternal Mortality: 2012 - 2016

ปี	จำนวน Number				อัตรา Rate				Year
	เกิดมีชีพ	ตาย	ทารกตาย	มารดาตาย	เกิด <sup>(1)</sup>	ตาย <sup>(1)</sup>	ทารกตาย <sup>(2)</sup>	มารดาตาย <sup>(3)</sup>	
	Livebirth	Death	Infant mortality	Maternal mortality	Crude birth	Crude death	Infant mortality	Maternal mortality	
2555	10,893	8,382	54	3	10.2	7.8	5.3	27.5	2012
2556	10,196	8,335	39	2	9.5	7.8	3.8	19.6	2013
2557	9,891	8,496	53	3	9.2	8.0	5.4	30.3	2014
2558	8,797	8,676	52	3	8.2	8.1	5.8	30.2	2015
2559	8,857	8,856	50	3	8.3	8.7	6.3	33.4	2016

หมายเหตุ: (1) อัตราเกิดและตายต่อประชากร 1,000 คน  
 (2) อัตราทารกตายต่อการเกิดมีชีพ 1,000 คน  
 (3) อัตรามารดาตายต่อการเกิดมีชีพ 100,000 คน

Note: (1) Crude birth and death rate per 1,000 populations.  
 (2) Infant mortality rate per 1,000 livebirths.  
 (3) Maternal mortality rate per 100,000 livebirths.

ที่มา: สำนักงานสาธารณสุขจังหวัดนครสวรรค์

Source: Nakhon Sawan Provincial Health Office

ตาราง 1.6 การเกิด การตาย การย้ายเข้า และการย้ายออก จำแนกตามเพศ เป็นรายอำเภอ พ.ศ. 2559

Table 1.6 Births, Deaths, Registered-In and Registered-Out by Sex and District: 2016

อำเภอ	การเกิด			การตาย			การย้ายเข้า			การย้ายออก			District
	Births			Deaths			Registered - in			Registered - out			
	รวม	ชาย	หญิง	รวม	ชาย	หญิง	รวม	ชาย	หญิง	รวม	ชาย	หญิง	
	Total	Male	Female	Total	Male	Female	Total	Male	Female	Total	Male	Female	
รวมยอด	8,699	4,499	4,200	8,961	4,891	4,070	40,568	21,144	19,424	42,974	22,399	20,575	Total
เมืองนครสวรรค์	5,407	2,848	2,559	4,051	2,244	1,807	13,199	6,923	6,276	16,762	8,866	7,896	Mueang Nakhon Sawan
โกรกพระ	105	55	50	238	111	127	1,121	585	536	985	515	470	Krok Phra
ชุมแสง	250	123	127	386	210	176	2,030	984	1,046	2,053	995	1,058	Chum Saeng
หนองบัว	241	134	107	407	235	172	2,109	1,131	978	2,021	1,063	958	Nong Bua
บรรพตพิสัย	537	278	259	567	306	261	2,586	1,298	1,288	2,732	1,362	1,370	Bonphot Phisai
เก้าเลี้ยว	92	45	47	216	130	86	1,341	690	651	1,165	596	569	Kao Liao
ตากลิ	486	230	256	642	336	306	4,072	2,189	1,883	4,246	2,344	1,902	Takhli
ท่าตะโก	203	114	89	397	199	198	2,174	1,130	1,044	1,957	993	964	Tha Tako
ไพศาลี	178	85	93	444	242	202	2,223	1,124	1,099	2,011	1,029	982	Phaisali
พยุหะคีรี	127	78	49	370	198	172	2,295	1,260	1,035	2,033	1,094	939	Phayuha Khiri
ลาดยาว	775	377	398	575	317	258	2,613	1,348	1,265	2,796	1,395	1,401	Lat Yao
ตากฟ้า	151	67	84	277	158	119	1,539	803	736	1,478	732	746	Tak Fa
แม่वंก	145	64	81	244	130	114	1,781	922	859	1,530	785	745	Mae Wong
แม่เปิน	2	1	1	72	42	30	835	420	415	709	371	338	Mae Pern
ชุมตาบง	-	-	-	75	33	42	650	337	313	496	259	237	Chum Ta Bong

ที่มา: ที่ทำการปกครองจังหวัดนครสวรรค์

Source: Nakhon Sawan Provincial Administration Office

ตาราง 1.7 การจดทะเบียนสมรส และหย่า เป็นรายอำเภอ พ.ศ. 2555 - 2559

Table 1.7 Couple with Marriage and Divorce Certificate by District: 2012 - 2016

อำเภอ	สมรส Marriage					หย่า Divorce					District
	2555 (2012)	2556 (2013)	2557 (2014)	2558 (2015)	2559 (2016)	2555 (2012)	2556 (2013)	2557 (2014)	2558 (2015)	2559 (2016)	
<b>รวมยอด</b>	<b>4,593</b>	<b>4,141</b>	<b>4,132</b>	<b>3,874</b>	<b>3,663</b>	<b>1,829</b>	<b>1,724</b>	<b>1,657</b>	<b>1,739</b>	<b>1,844</b>	<b>Total</b>
เมืองนครสวรรค์	1,435	1,228	1,331	1,382	1,443	581	568	563	624	674	Mueang Nakhon Sawan
โกรกพระ	139	119	105	106	87	54	43	51	41	54	Krok Phra
ชุมแสง	262	240	224	140	142	101	69	71	97	83	Chum Saeng
หนองบัว	237	227	212	224	200	101	113	83	81	88	Nong Bua
บรรพตพิสัย	330	285	332	283	239	130	117	109	121	114	Bonphot Phisai
เก้าเลี้ยว	220	157	137	126	123	76	87	52	55	85	Kao Liao
ตากลี	404	389	408	383	368	192	169	171	158	196	Takhli
ท่าตะโก	301	217	242	233	172	102	98	104	82	87	Tha Tako
ไพศาลี	258	277	243	225	169	73	102	81	85	82	Phaisali
พยุหะคีรี	204	238	216	190	169	112	82	83	92	75	Phayuha Khiri
ลาดยาว	311	328	304	237	198	111	119	125	126	133	Lat Yao
ตากฟ้า	143	100	143	118	119	64	52	52	51	62	Tak Fa
แม่วงก์	166	221	138	135	112	69	62	53	65	69	Mae Wong
แม่เปิน	77	42	53	50	66	37	17	18	23	19	Mae Pern
ชุมตาบง	106	73	44	42	56	26	26	41	38	23	Chum Ta Bong

ที่มา: ที่ทำการปกครองจังหวัดนครสวรรค์

Source: Nakhon Sawan Provincial Administration Office

ตาราง 1.8 ผู้รับบริการวางแผนครอบครัวรายใหม่ จำแนกตามวิธีคุมกำเนิด พ.ศ. 2555 - 2559

Table 1.8 New Family Planning Acceptors by Contraceptive Methods: 2012 - 2016

ปี (Year)	รวม Total	วิธีคุมกำเนิด Contraceptive methods							
		ห่วงอนามัย Intrauterine device	ยาเม็ด Oral pill	ทำหมันหญิง Tubectomy	ทำหมันชาย Vasectomy	ยาฉีต Injection	ยาฝัง Norplant	ถุงยางอนามัย Condom	อื่น ๆ Others
2555 (2012)	89,128	593	35,794	10,139	1,379	37,286	763	3,174	-
2556 (2013)	85,138	636	32,937	10,283	1,189	35,626	848	3,619	-
2557 (2014)	86,254	628	33,635	10,296	1,176	35,788	839	3,892	-
2558 (2015)	87,220	624	34,768	10,289	1,144	35,691	852	3,852	-
2559 (2016)	87,220	624	34,768	10,289	1,144	35,691	852	3,852	-

ที่มา: สำนักงานสาธารณสุขจังหวัดนครสวรรค์

Source: Nakhon Sawan Provincial Health Office



ตาราง 1.9 ผู้รับบริการวางแผนครอบครัวรายใหม่ จำแนกตามวิธีคุมกำเนิด เป็นรายอำเภอ พ.ศ. 2559

Table 1.9 New Family Planning Acceptors by Contraceptive Methods and District: 2016

อำเภอ	วิธีคุมกำเนิด Contraceptive methods									District
	รวม Total	ห่วงอนามัย Intrauterine device	ยาเม็ด Oral pills	ทำหมันหญิง Tubectomy	ทำหมันชาย Vasectomy	ยาฉีด Injection	ยาฝัง Norplant	ถุงยางอนามัย Condom	อื่น ๆ Others	
<b>รวมยอด</b>	<b>87,220</b>	<b>624</b>	<b>34,768</b>	<b>10,289</b>	<b>1,144</b>	<b>35,691</b>	<b>852</b>	<b>3,852</b>	<b>-</b>	<b>Total</b>
เมืองนครสวรรค์	16,081	98	5,792	1,963	225	6,481	68	1,454	-	Mueang Nakhon Sawan
โกรกพระ	2,084	3	941	267	4	762	5	102	-	Krok Phra
ชุมแสง	7,785	16	2,831	827	41	3,908	36	126	-	Chum Saeng
หนองบัว	5,249	18	2,304	496	75	2,234	48	74	-	Nong Bua
บรรพตพิสัย	6,989	47	2,746	948	161	2,980	28	79	-	Bonphot Phisai
เก้าเลี้ยว	4,238	22	1,512	502	21	1,881	105	195	-	Kao Liao
ตากลิ	8,857	31	3,704	1,149	45	3,522	158	248	-	Takhli
ท่าตะโก	6,256	14	2,126	807	12	3,135	39	123	-	Tha Tako
ไพศาลี	2,808	9	1,370	177	4	1,190	12	46	-	Phaisali
พยุหะคีรี	4,255	5	1,958	434	16	1,692	20	130	-	Phayuha Khiri
ลาดยาว	8,767	25	3,923	1,194	32	3,122	39	432	-	Lat Yao
ตากฟ้า	2,351	13	1,239	125	44	720	13	197	-	Tak Fa
แม่วงก์	4,929	250	1,702	565	364	1,512	244	292	-	Mae Wong
แม่เปิน	4,248	60	1,528	468	71	1,860	25	236	-	Mae Pern
ชุมตาบง	2,323	13	1,092	367	29	692	12	118	-	Chum Ta Bong

ที่มา: สำนักงานสาธารณสุขจังหวัดนครสวรรค์

Source: Nakhon Sawan Provincial Health Office

ตาราง 1.10 บ้านจากการทะเบียน เป็นรายอำเภอ พ.ศ. 2555 - 2559

Table 1.10 House from Registration Record by District: 2012 - 2016

อำเภอ	2555 (2012)	2556 (2013)	2557 (2014)	2558 (2015)	2559 (2016)	อัตราการเปลี่ยนแปลง		District
						Percentage change (%)		
						2558 (2015)	2559 (2016)	
<b>รวมยอด</b>	<b>376,391</b>	<b>383,867</b>	<b>390,771</b>	<b>396,323</b>	<b>401,432</b>	<b>1.42</b>	<b>1.29</b>	<b>Total</b>
เมืองนครสวรรค์	97,685	99,946	102,714	104,982	107,174	2.21	2.09	Mueang Nakhon Sawan
โกรกพระ	10,926	11,138	11,306	11,484	11,635	1.57	1.31	Krok Phra
ชุมแสง	21,840	22,265	22,524	22,778	22,999	1.13	0.97	Chum Saeng
หนองบัว	25,632	26,082	26,446	26,935	27,147	1.85	0.79	Nong Bua
บรรพตพิสัย	27,915	28,496	28,952	28,748	29,001	-0.70	0.88	Bonphot Phisai
เก้าเลี้ยว	11,436	11,645	11,791	11,958	12,118	1.42	1.34	Kao Liao
ตากลี	36,903	37,460	37,962	38,474	38,878	1.35	1.05	Takhli
ท่าตะโก	24,129	24,525	24,845	25,132	25,349	1.16	0.86	Tha Tako
ไพศาลี	23,186	23,667	24,087	24,440	24,648	1.47	0.85	Phaisali
พยุหะคีรี	24,156	24,626	25,048	25,388	25,674	1.36	1.13	Phayuha Khiri
ลาดยาว	29,675	30,282	30,701	31,012	31,322	1.01	1.00	Lat Yao
ตากฟ้า	13,974	14,189	14,411	14,569	14,678	1.10	0.75	Tak Fa
แม่วงก์	17,087	17,397	17,642	17,900	18,108	1.46	1.16	Mae Wong
แม่เปิน	6,123	6,266	6,389	6,481	6,571	1.44	1.39	Mae Pern
ชุมตาบง	5,724	5,883	5,953	6,042	6,130	1.50	1.46	Chum Ta Bong

ที่มา: ที่ทำการปกครองจังหวัดนครสวรรค์

Source: Nakhon Sawan Provincial Administration Office

ตาราง 1.11 ร้อยละของครัวเรือน จำแนกตามลักษณะที่สำคัญของครัวเรือน จังหวัดนครสวรรค์ พ.ศ. 2555 - 2559

Table 1.11 Percentage of Households by Major Housing Characteristics Nakhonsawan Province: 2012 - 2016

ลักษณะที่สำคัญของครัวเรือน	2555 (2012)	2556 (2013)	2557 (2014)	2558 (2015)	2559 (2016)	Major housing characteristics
<b>ประเภทของที่อยู่อาศัย</b>	<b>100.0</b>	<b>100.0</b>	<b>100.0</b>	<b>100.0</b>	<b>100.0</b>	<b>Type of dwelling</b>
บ้านเดี่ยว	85.6	84.9	85.6	83.3	87.4	Detached house
ห้องแถว	10.3	11.7	11.0	11.4	8.5	Row house
ทาวน์เฮาส์หรือบ้านแฝด	2.3	1.9	2.3	4.5	1.9	Townhouse or twinhouse
ห้องชุด	1.3	1.4	0.7	0.8	1.3	Apartment or flat
ห้องภายในบ้าน	0.1	0.1	0.4	-	0.4	Room or rooms
ที่อยู่อาศัยชั่วคราว	0.4	-	-	-	0.5	Improvised quarters
อื่น ๆ	-	-	-	-	-	Others
<b>ชนิดของวัสดุก่อสร้างที่อยู่อาศัย</b>	<b>100.0</b>	<b>100.0</b>	<b>100.0</b>	<b>100.0</b>	<b>100.0</b>	<b>Construction materials</b>
ตึก	39.3	42.3	48.7	54.6	51.0	Cement, brick or stone
ไม้	32.5	30.3	25.5	18.3	23.1	Wood
ครึ่งตึกครึ่งไม้	28.2	26.7	24.7	26.7	24.7	Brick and wood
วัสดุที่ทำได้ตามท้องถิ่น	-	0.4	0.9	0.3	0.5	Local materials
วัสดุใช้แล้ว	-	0.3	-	0.1	0.2	Re-used materials
วัสดุอื่น ๆ	-	-	0.2	-	0.5	Others
<b>สถานภาพการครอบครองที่อยู่อาศัย</b>	<b>100.0</b>	<b>100.0</b>	<b>100.0</b>	<b>100.0</b>	<b>100.0</b>	<b>Occupancy status</b>
เป็นเจ้าของบ้านและที่ดิน	77.3	77.5	77.2	84.4	80.7	Owns dwelling and land
เป็นเจ้าของบ้านแต่เช่าที่ดิน	6.2	7.3	6.5	3.2	5.5	Owns dwelling on rented land
บ้านเช่า	4.5	5.0	8.2	8.1	4.5	Rents
อยู่โดยไม่เสียค่าเช่า	12.0	10.2	8.1	4.3	9.3	Occupied rented free
<b>การใช้น้ำ</b>	<b>100.0</b>	<b>100.0</b>	<b>100.0</b>	<b>100.0</b>	<b>100.0</b>	<b>Water supply</b>
น้ำประปาภายในบ้าน	86.2	88.2	95.2	94.5	93.0	Inside Piped Water Supply
น้ำบ่อ/น้ำบาดาลภายในบ้าน	1.2	4.3	3.6	2.3	2.5	Inside piped underground water
น้ำประปานอกบ้าน	3.0	3.4	0.1	0.3	0.4	Outside piped or public tap
น้ำบ่อ/น้ำบาดาลภายนอกบ้าน	7.8	2.5	0.7	1.4	3.5	Outside piped or underground water
น้ำจากแม่น้ำ ลำธารหรือคลอง	-	0.3	-	0.6	0.3	River, Stream etc.
น้ำฝน	0.9	0.7	-	0.4	-	Rain water
น้ำประปาผ่านการบำบัด (ต้ม กรอง)	0.9	0.6	0.2	0.5	0.3	Treated tap water (boiled/filtered)
อื่นๆ	-	-	0.2	-	-	Others

ตาราง 1.11 ร้อยละของครัวเรือน จำแนกตามลักษณะที่สำคัญของครัวเรือน จังหวัดนครสวรรค์ พ.ศ. 2555 - 2559

Table 1.11 Percentage of Households by Major Housing Characteristics Nakhonsawan Province: 2012 - 2016 (Cont.)

ลักษณะที่สำคัญของครัวเรือน	2555 (2012)	2556 (2013)	2557 (2014)	2558 (2015)	2559 (2016)	Major housing characteristics
<b>น้ำดื่ม</b>	<b>100.0</b>	<b>100.0</b>	<b>100.0</b>	<b>100.0</b>	<b>100.0</b>	<b>Drinking water</b>
น้ำดื่มบรรจุขวด	29.3	25.5	30.2	29.3	30.3	Bottle-water
น้ำประปาภายในบ้าน	20.1	14.5	13.8	14.7	15.7	Inside piped water supply
น้ำบ่อ/น้ำบาดาลภายในบ้าน	0.1	1.4	-	0.3	0.5	Inside piped or underground water
น้ำประปانبอกบ้าน	0.4	0.3	0.1	0.1	-	Outside piped or public tap
น้ำบ่อ/น้ำบาดาลนอกบ้าน	-	1.0	0.2	1.0	-	Well or underground water
น้ำจากแม่น้ำ ลำธารหรือคลอง	-	-	-	-	-	River, stream etc.
น้ำฝน	32.5	34.2	28.4	25.8	23.6	Rain water
น้ำประปาผ่านการบำบัด (ต้ม กรอง)	17.6	23.1	27.3	28.8	29.9	Treated tap water (boiled/filtered)
อื่น ๆ	-	-	-	-	-	Others
<b>การใช้ส้วม</b>	<b>100.0</b>	<b>100.0</b>	<b>100.0</b>	<b>100.0</b>	<b>100.0</b>	<b>Toilet facilities</b>
ไม่มีส้วม	0.5	0.1	0.4	0.2	0.4	No facility nearby
ส้วมชักโครก	26.1	24.6	35.1	37.7	36.1	Flush latrine
ส้วมซึม	68.3	71.3	58.3	53.7	56.3	Mould latrine
ส้วมชักโครกและส้วมซึม	5.1	4.0	6.2	8.4	7.2	Flush and mould latrine
ส้วมหลุม ถัง บ่อปลา ถ่ายลงแม่น้ำลำคลองหรือส้วมลักษณะอื่น ๆ	-	-	-	-	-	Pit or hole in ground or into river and others
<b>การใช้เชื้อเพลิงที่ใช้ในการปรุงอาหาร</b>	<b>100.0</b>	<b>100.0</b>	<b>100.1</b>	<b>100.0</b>	<b>100.0</b>	<b>Cooking fuel</b>
ถ่าน	15.2	14.5	9.8	9.2	11.6	Charcoal
ไม้	0.6	1.7	0.9	0.2	1.0	Wood
น้ำมันก๊าด	-	0.5	0.3	1.0	0.2	Kerosene
แก๊ส	75.7	73.6	81.0	79.4	74.6	Gas
ไฟฟ้า	0.9	2.1	1.3	2.1	2.1	Electricity
อื่น ๆ	0.1	-	-	-	-	Other
ไม่มีการหุงต้ม	7.5	7.6	6.8	8.1	10.5	No cooking

ที่มา: การสำรวจภาวะเศรษฐกิจและสังคมของครัวเรือนจังหวัดนครสวรรค์ พ.ศ. 2555 - 2559 สำนักงานสถิติแห่งชาติ

Source: The 2011 - 2015 Household Socio - Economic Survey, Nakhonsawan Province, National Statistical Office

สถิติแรงงาน

---

Labour Statistics

ตาราง 2.1 ประชากรอายุ 15 ปีขึ้นไป จำแนกตามสถานภาพแรงงาน และเพศ เป็นรายภาค พ.ศ. 2559

Table 2.1 Population Aged 15 Years and Over by Labour Force Status, Sex and Region: 2016

(หน่วยเป็นพัน In thousands)

สถานภาพแรงงาน	ทั่วราชอาณาจักร		กรุงเทพมหานคร		ภาคกลาง		ภาคเหนือ		ภาคตะวันออกเฉียงเหนือ		ภาคใต้		Labour force status
	Whole Kingdom		Bangkok		Central region		Northern region		Northeastern region		Southern region		
	ชาย Male	หญิง Female	ชาย Male	หญิง Female	ชาย Male	หญิง Female	ชาย Male	หญิง Female	ชาย Male	หญิง Female	ชาย Male	หญิง Female	
<b>รวมยอด</b>	<b>26,873</b>	<b>28,737</b>	<b>3,617</b>	<b>3,910</b>	<b>7,973</b>	<b>8,452</b>	<b>9,488</b>	<b>4,912</b>	<b>14,906</b>	<b>7,740</b>	<b>7,263</b>	<b>3,541</b>	<b>Total</b>
<b>กำลังแรงงานรวม</b>	<b>20,849</b>	<b>17,418</b>	<b>2,795</b>	<b>2,479</b>	<b>6,345</b>	<b>5,395</b>	<b>6,407</b>	<b>2,927</b>	<b>9,692</b>	<b>4,331</b>	<b>5,152</b>	<b>2,869</b>	<b>Total labour force</b>
1. กำลังแรงงานปัจจุบัน	20,731	17,340	2,790	2,478	6,319	5,381	6,372	2,913	9,582	4,284	5,148	2,866	1. Current labour force
1.1 ผู้มีงานทำ	20,522	17,171	2,760	2,461	6,253	5,333	6,311	2,884	9,497	4,242	5,078	2,829	1.1. Employed
1.1.1 ทำงาน	20,253	16,993	2,756	2,459	6,209	5,305	6,228	2,859	9,335	4,173	4,953	2,757	1.1.1 At work
1.1.2 ไม่ทำงานแต่มีงานประจำ	269	178	4	2	44	28	83	25	162	69	125	72	1.1.2 With job but not at work
1.2 ผู้ว่างงาน	209	169	30	17	66	48	61	29	85	42	70	37	1.2 Unemployed
1.2.1 หางานทำ	40	39	7	6	17	12	14	8	10	6	13	6	1.2.1 Looking for work
1.2.2 ไม่หางานทำแต่พร้อมที่จะทำงาน	169	130	23	11	49	36	47	21	75	36	57	31	1.2.2 Not looking but available for work
2. กำลังแรงงานที่รอฤดูกาล	118	78	5	1	26	14	35	14	110	47	4	3	2. Seasonally inactive labour force
<b>ผู้ไม่อยู่ในกำลังแรงงาน</b>	<b>6,024</b>	<b>11,319</b>	<b>822</b>	<b>1,431</b>	<b>1,628</b>	<b>3,057</b>	<b>3,081</b>	<b>1,985</b>	<b>5,214</b>	<b>3,409</b>	<b>2,111</b>	<b>672</b>	<b>Persons not in labour force</b>
1. ทำงานบ้าน	235	4,965	32	640	96	1,420	871	823	1,401	1,361	741	20	1. Household work
2. เรียนหนังสือ	2,049	2,280	281	301	523	574	752	388	1,355	716	542	242	2. Studies
3. ยังเล็ก ขรา/ไม่สามารถทำงานได้	2,610	3,370	262	339	660	850	1,230	692	1,989	1,139	652	299	3. Too young/old/incapable of work
4. อื่น ๆ	1,130	704	247	151	349	213	228	82	469	193	176	111	4. Others

หมายเหตุ: ข้อมูลเป็นค่าเฉลี่ยของ 4 ไตรมาส

ที่มา: การสำรวจภาวะการทำงานของประชากร พ.ศ. 2559 สำนักงานสถิติแห่งชาติ

ตาราง 2.2 ประชากรอายุ 15 ปีขึ้นไป จำแนกตามสถานภาพแรงงาน เป็นรายไตรมาส พ.ศ. 2557 - 2560

Table 2.2 Population Aged 15 Years and Over by Labour Force Status and Quarterly: 2014 - 2017

(หน่วยเป็นพัน In thousands)

ปี	ประชากรอายุ 15 ปีขึ้นไป Population 15 years and over										Year
	กำลังแรงงานรวม					ผู้ไม่อยู่ในกำลังแรงงาน					
	Total labour force					Persons not in labour force					
	รวม	กำลังแรงงานปัจจุบัน			กำลังแรงงาน ที่รอดฤดูกาล	รวม	ทำงานบ้าน	เรียนหนังสือ	อื่นๆ		
		Total	รวม	ผู้มีงานทำ						ผู้ว่างงาน	
	Total	Employed	Unemployed	labour force							
2557											2014
ไตรมาสที่ 1	545.9	542.5	537.2	0.7	0.4	262.9	97.5	60.4	104.9	Quarter 1	
ไตรมาสที่ 2	564.7	563.9	558.3	0.7	0.1	244.6	91.7	52.1	100.7	Quarter 2	
ไตรมาสที่ 3	565.6	565.4	558.0	0.9	0.0	244.1	91.0	54.4	98.6	Quarter 3	
ไตรมาสที่ 4	547.4	546.7	540.7	0.7	0.1	262.5	106.8	54.0	101.5	Quarter 4	
2558											2015
ไตรมาสที่ 1	553.5	550.6	546.4	0.5	0.4	256.6	101.2	58.5	96.8	Quarter 1	
ไตรมาสที่ 2	542.4	537.0	534.9	0.3	0.7	268.0	98.7	57.1	112.0	Quarter 2	
ไตรมาสที่ 3	535.3	534.8	531.9	0.4	0.1	275.4	96.2	57.2	121.9	Quarter 3	
ไตรมาสที่ 4	549.8	549.4	545.9	0.4	0.0	261.3	82.9	60.1	118.1	Quarter 4	
2559											2016
ไตรมาสที่ 1	555.8	553.0	549.4	0.4	0.3	255.7	75.1	54.7	125.9	Quarter 1	
ไตรมาสที่ 2	514.4	508.2	505.4	0.3	0.6	297.6	97.0	61.3	139.2	Quarter 2	
ไตรมาสที่ 3	492.6	492.2	487.0	0.5	0.0	319.7	97.0	64.7	158.0	Quarter 3	
ไตรมาสที่ 4	539.5	537.9	531.0	0.7	0.2	273.0	66.0	61.2	145.8	Quarter 4	
2560											2017
ไตรมาสที่ 1	529.7	516.9	510.9	0.6	1.3	283.1	78.6	58.8	145.7	Quarter 1	

ที่มา: การสำรวจภาวะการทำงานของประชากร พ.ศ. 2557 - 2560 ระดับจังหวัด สำนักงานสถิติแห่งชาติ

Source: The Labour Force Survey: 2014 - 2017, Provincial level, National Statistical Office

ตาราง 2.3 ประชากรอายุ 15 ปีขึ้นไปที่มีงานทำ จำแนกตามอาชีพ และเพศ เป็นรายไตรมาส พ.ศ. 2559 - 2560

Table 2.3 Employed Persons Aged 15 Years and Over by Occupation, Sex and Quarterly: 2015 - 2016

(หน่วยเป็นพัน In thousands)

อาชีพ Occupation	2559 (2016)												2560 (2017)			Occupation	
	ไตรมาสที่ 1 Quarter 1			ไตรมาสที่ 2 Quarter 2			ไตรมาสที่ 3 Quarter 3			ไตรมาสที่ 4 Quarter 4			ไตรมาสที่ 1 Quarter 1				
	รวม	ชาย	หญิง	รวม	ชาย	หญิง	รวม	ชาย	หญิง	รวม	ชาย	หญิง	รวม	ชาย	หญิง		
	Total	Male	Female	Total	Male	Female	Total	Male	Female	Total	Male	Female	Total	Male	Female		
<b>รวมยอด</b>	<b>549.4</b>	<b>295.3</b>	<b>254.1</b>	<b>505.4</b>	<b>281.8</b>	<b>223.6</b>	<b>487.0</b>	<b>269.0</b>	<b>218.0</b>	<b>531.0</b>	<b>276.0</b>	<b>255.0</b>	<b>510.9</b>	<b>278.3</b>	<b>232.6</b>	<b>Total</b>	
ผู้จัดการ ข้าราชการระดับอาวุโส และผู้บัญญัติกฎหมาย	8.8	6.1	2.7	24.4	16.5	7.9	21.7	12.4	9.3	21.5	12.5	9.0	13.9	9.7	4.2	Managers, senior official and legislator	
ผู้ประกอบการวิชาชีพด้านต่าง ๆ	29.3	9.2	20.1	23.4	9.7	13.7	24.2	8.7	15.5	32.7	8.4	24.3	27.5	9.4	18.1	Professional	
เจ้าหน้าที่เทคนิคและผู้ประกอบวิชาชีพที่เกี่ยวข้อง กับด้านต่างๆ	17.7	8.1	9.6	24.4	11.1	13.3	12.7	5.1	7.6	13.8	6.5	7.3	9.6	3.1	6.5	Technician and associate professional	
เสมียน	12.6	4.8	7.8	17.1	5.9	11.2	11.2	4.0	7.2	9.2	3.8	5.4	13.7	6.6	7.1	Clerk	
พนักงานบริการและผู้จำหน่ายสินค้า	107.9	44.8	63.1	103.7	42.8	60.9	86.1	34.8	51.3	94.3	38.4	55.9	110.4	39.6	70.8	Service worker and sell goods	
ผู้ปฏิบัติงานที่มีฝีมือในด้านการเกษตร ป่าไม้ และประมง	206.5	115.5	91.0	145.2	84.9	60.3	190.9	111.7	79.2	201.1	111.6	89.5	168.6	98.2	70.4	Skilled agricultural forest and fishery worker	
ช่างฝีมือ และผู้ปฏิบัติงานที่เกี่ยวข้อง	58.1	44.7	13.4	58.5	42.2	16.3	54.3	42.7	11.6	51.9	39.6	12.3	50.2	39.6	10.6	Craft and associate professional	
ผู้ควบคุมเครื่องจักรโรงงานและเครื่องจักร และผู้ปฏิบัติงานด้านการประกอบ	30.9	24.9	6.0	25.2	22.6	2.6	26.2	20.5	5.7	25.9	15.1	10.8	38.9	28.5	10.4	Plant and machine controler and assembler	
ผู้ประกอบอาชีพงานพื้นฐาน	77.6	37.2	40.4	83.5	46.1	37.4	59.7	29.1	30.6	80.6	40.1	40.5	78.1	43.6	34.5	Elementary occupation	
คนงานซึ่งมิได้จำแนกไว้ในหมวดอื่น	-	-	-	-	-	-	-	-	-	-	-	-	-	-	-	-	Worker not classifiable by occupation

ที่มา: การสำรวจภาวะการทำงานของประชากร พ.ศ. 2559 - 2560 ระดับจังหวัด สำนักงานสถิติแห่งชาติ  
Source: The Labour Force Survey: 2016 - 2017 , Provincial level, National Statistical Office



ตาราง 2.4 ประชากรอายุ 15 ปีขึ้นไปที่มีงานทำ จำแนกตามอุตสาหกรรม และเพศ เป็นรายไตรมาส พ.ศ. 2559 - 2560

Table 2.4 Employed Persons Aged 15 Years and Over by Industry, Sex and Quarterly: 2016 - 2017

(หน่วยเป็นพัน In thousands)

อุตสาหกรรม Industries	2559 (2016)									2560 (2017)						
	ไตรมาสที่ 1 Quarter 1			ไตรมาสที่ 2 Quarter 2			ไตรมาสที่ 3 Quarter 3			ไตรมาสที่ 4 Quarter 4			ไตรมาสที่ 1 Quarter 1			
	รวม	ชาย	หญิง	รวม	ชาย	หญิง	รวม	ชาย	หญิง	รวม	ชาย	หญิง	รวม	ชาย	หญิง	
	Total	Male	Female	Total	Male	Female	Total	Male	Female	Total	Male	Female	Total	Male	Female	
<b>รวมยอด</b>	<b>549.4</b>	<b>295.3</b>	<b>254.1</b>	<b>505.4</b>	<b>281.8</b>	<b>223.6</b>	<b>487.0</b>	<b>269.0</b>	<b>218.1</b>	<b>531.0</b>	<b>276.0</b>	<b>255.0</b>	<b>510.9</b>	<b>278.3</b>	<b>232.6</b>	<b>Total</b>
<b>ภาคเกษตรกรรม</b>	<b>Agriculture</b>															
เกษตรกรรม การป่าไม้ และการประมง	229.2	127.7	101.5	165.8	94.4	71.4	206.3	119.9	86.4	233.1	127.4	105.7	196.0	116.8	79.2	Agriculture, forestry and fishing
<b>นอกภาคเกษตรกรรม</b>	<b>Non - Agriculture</b>															
การทำเหมืองแร่ และเหมืองหิน	-	-	-	-	-	-	-	-	-	0.3	0.3	-	-	-	-	Mining and quarrying
การผลิต	43.4	22.9	20.5	56.4	33.5	22.9	42.3	25.7	16.6	46.4	23.6	22.8	48.7	22.8	25.9	Manufacturing
ไฟฟ้า ก๊าซ ไอน้ำ และระบบปรับอากาศ	0.2	0.2	-	0.2	-	0.2	1.0	0.8	0.2	-	-	-	1.6	1.6	-	Electricity, gas, steam and air conditioning supply
การจัดหาน้ำ การจัดการ และการบำบัดน้ำเสีย ของเสีย และสิ่งปฏิกูล	2.5	1.9	0.6	2.1	0.5	1.6	2.1	1.0	1.1	2.1	2.1	-	4.0	4.0	-	Water supply; sewerage, waste management and remediation activities
การก่อสร้าง	49.0	34.6	14.4	41.0	30.7	10.3	39.0	29.4	9.6	35.4	25.2	10.2	44.0	32.0	12.0	Construction
การขายส่ง และการขายปลีก การซ่อมแซมยานยนต์	98.7	56.1	42.6	91.5	47.3	44.2	76.1	38.0	38.1	94.3	48.7	45.6	89.7	44.2	45.5	Wholesale and retail trade, repair of motor vehicles and motorcycles
การขนส่ง และสถานที่เก็บสินค้า	11.3	10.3	1.0	11.4	9.7	1.7	8.9	7.8	1.1	5.4	4.0	1.4	10.8	9.3	1.5	Transportation and storage
ที่พักแรมและบริการด้านอาหาร	34.6	9.3	25.3	36.7	11.9	24.8	34.0	11.4	22.6	30.7	9.3	21.4	39.3	12.3	27.0	Accommodation and food service activities
ข้อมูลข่าวสารและการสื่อสาร	0.5	0.3	0.2	0.9	0.6	0.3	0.4	0.3	0.1	1.1	0.7	0.4	0.8	0.5	0.3	Information and communication
กิจการทางการเงินและการประกันภัย	6.2	3.0	3.2	8.1	2.8	5.3	7.9	5.0	2.9	4.3	3.7	0.6	5.0	2.4	2.6	Financial and insurance activities
กิจการอสังหาริมทรัพย์	1.0	-	1.0	1.5	0.8	0.7	0.6	0.6	-	1.6	0.9	0.7	1.9	0.2	1.7	Real estate activities
กิจกรรมทางวิชาชีพ วิทยาศาสตร์ และเทคนิค	0.7	0.4	0.3	1.9	1.0	0.9	4.1	1.9	2.2	3.4	1.6	1.8	2.9	2.0	0.9	Professional, scientific and technical activities
กิจกรรมการบริหารและการบริการสนับสนุน	2.5	1.2	1.3	2.8	2.3	0.5	3.5	2.7	0.8	1.2	0.8	0.4	1.6	0.8	0.8	Administrative and support service activities
การบริหารราชการ การป้องกันประเทศ และการประกันสังคม	21.7	13.9	7.8	26.7	18.4	8.3	20.2	11.5	8.7	23.3	11.8	11.5	23.6	14.6	9.0	Public administration and defence, compulsory social security
การศึกษา	18.2	5.1	13.1	11.3	5.3	6.0	11.9	3.9	8.0	18.2	4.4	13.8	17.3	4.4	12.9	Education
กิจกรรมด้านสุขภาพ และงานสังคมสงเคราะห์	13.4	1.4	12.0	12.3	2.3	10.0	11.2	1.6	9.6	12.9	2.5	10.4	10.5	4.2	6.3	Human health and social work activities
ศิลปะ ความบันเทิง และนันทนาการ	3.2	2.6	0.6	3.8	2.9	0.9	2.1	1.0	1.1	2.1	0.2	1.9	1.9	1.5	0.4	Arts, entertainment and recreation
กิจกรรมบริการด้านอื่นๆ	13.3	4.5	8.8	31.0	17.4	13.6	15.5	6.5	9.0	15.2	8.8	6.4	11.3	4.7	6.6	Other service activities
กิจกรรมการจ้างงานในครัวเรือนส่วนบุคคล การผลิตสินค้าและบริการที่ทำขึ้นเองเพื่อใช้ในครัวเรือน	0.5	-	0.5	3.2	1.9	1.3	1.8	1.2	0.6	2.7	0.7	2.0	2.2	0.9	1.3	Activities of households as employers; undifferentiated goods and services producing activities of households for own use

ที่มา: การสำรวจภาวะการทำงานของประชากร พ.ศ. 2559 - 2560 ระดับจังหวัด สำนักงานสถิติแห่งชาติ

Source: The Labour Force Survey: 2015 - 2016, Provincial level, National Statistical Office

ตาราง 2.5 ประชากรอายุ 15 ปีขึ้นไปที่มีงานทำ จำแนกตามสถานภาพการทำงาน และเพศ เป็นรายไตรมาส พ.ศ. 2559 - 2560

Table 2.5 Employed Persons Aged 15 Years and Over by Work Status, Sex and Quarterly: 2016 - 2017

(หน่วยเป็นพัน In thousands)

สถานภาพการทำงาน	2559 (2016)												2560 (2017)			Work status
	ไตรมาสที่ 1			ไตรมาสที่ 2			ไตรมาสที่ 3			ไตรมาสที่ 4			ไตรมาสที่ 1			
	Quarter 1			Quarter 2			Quarter 3			Quarter 4			Quarter 1			
	รวม	ชาย	หญิง	รวม	ชาย	หญิง	รวม	ชาย	หญิง	รวม	ชาย	หญิง	รวม	ชาย	หญิง	
Total	Male	Female	Total	Male	Female	Total	Male	Female	Total	Male	Female	Total	Male	Female		
รวมยอด	549.4	295.3	254.1	505.4	281.8	223.6	487.0	268.9	218.1	531.0	276.0	255.0	510.9	278.3	232.6	Total
นายจ้าง	7.0	4.5	2.5	14.0	11.9	2.1	6.4	6.0	0.4	7.9	5.9	2.0	8.9	7.8	1.1	Employer
ลูกจ้างรัฐบาล	51.9	23.5	28.4	50.0	27.2	22.8	46.1	21.9	24.2	57.0	23.5	33.5	51.8	25.9	25.9	Government employee
ลูกจ้างเอกชน	162.7	96.4	66.3	161.8	93.6	68.2	135.5	76.6	58.9	157.4	87.9	69.5	167.3	98.2	69.1	Private employee
ทำงานส่วนตัว	191.5	115.1	76.4	177.2	107.9	69.3	177.0	115.6	61.4	185.1	111.9	73.2	185.3	106.6	78.7	Own account worker
ช่วยธุรกิจครัวเรือน	136.3	55.8	80.5	102.4	41.2	61.2	122.0	48.8	73.2	123.6	46.8	76.8	97.6	39.8	57.8	Unpaid family worker
การรวมกลุ่ม	-	-	-	-	-	-	-	-	-	-	-	-	-	-	-	Member of producers cooperative

ที่มา: การสำรวจภาวะการทำงานของประชากร พ.ศ. 2558 - 2559 ระดับจังหวัด สำนักงานสถิติแห่งชาติ

Source: The Labour Force Survey: 2015 - 2016, Provincial level, National Statistical Office

ตาราง 2.6 ประชากรอายุ 15 ปีขึ้นไปที่มีงานทำ จำแนกตามระดับการศึกษาที่สำเร็จ และเพศ เป็นรายไตรมาส พ.ศ. 2559 - 2560

Table 2.6 Employed Persons Aged 15 Years and Over by Level of Educational Attainment, Sex and Quarterly: 2016 - 2017

(หน่วยเป็นพัน In thousands)

ระดับการศึกษาที่สำเร็จ	2559 (2016)									2560 (2017)						Level of educational attainment	
	ไตรมาสที่ 1			ไตรมาสที่ 2			ไตรมาสที่ 3			ไตรมาสที่ 4			ไตรมาสที่ 1				
	รวม	ชาย	หญิง	รวม	ชาย	หญิง	รวม	ชาย	หญิง	รวม	ชาย	หญิง	รวม	ชาย	หญิง		
	Total	Male	Female	Total	Male	Female	Total	Male	Female	Total	Male	Female	Total	Male	Female		
<b>รวมยอด</b>	549.4	295.3	254.1	505.4	281.8	223.6	487.0	268.9	218.1	531.0	276.0	255.0	506.5	276.9	229.6	<b>Total</b>	
ไม่มีการศึกษา	10.3	4.9	5.4	15.2	6.4	8.8	8.1	5.0	3.1	11.7	5.7	6.0	0.5	0.2	0.3	None education	
ต่ำกว่าประถมศึกษา	172.8	85.0	87.8	152.2	77.8	74.4	170.1	86.5	83.6	177.3	85.4	91.9	159.8	83.2	76.6	Less than elementary	
ประถมศึกษา	129.2	72.8	56.4	112.4	71.2	41.2	101.7	58.1	43.6	99.5	50.8	48.7	122.7	70.5	52.2	Elementary	
มัธยมศึกษาตอนต้น	74.7	47.9	26.8	69.7	42.3	27.4	67.1	42.9	24.2	84.4	56.5	27.9	81.4	49.9	31.5	Lower secondary level	
มัธยมศึกษาตอนปลาย	82.8	47.1	35.7	69.0	43.2	25.8	67.5	37.1	30.4	79.5	43.1	36.4	69.6	38.6	31.0	Upper secondary level	
สายสามัญ	65.0	36.1	28.9	56.9	34.9	22.0	56.0	29.1	26.9	68.0	37.4	30.6	55.2	28.7	26.5	General/Academic	
สายอาชีพศึกษา	20.8	11.0	9.8	11.7	7.9	3.8	11.4	7.9	3.5	11.5	5.7	5.8	14.3	9.8	4.5	Vocational	
สายวิชาการศึกษา	-	-	-	0.4	0.4	-	-	-	-	-	-	-	-	-	-	-	Teacher training
อุดมศึกษา	79.4	37.6	41.8	86.9	40.9	46.0	71.1	37.9	33.2	78.6	34.5	44.1	72.4	34.5	37.9	Higher Level	
สายวิชาการ	39.4	18.4	21.0	49.5	20.6	28.9	38.2	18.9	19.3	48.5	19.6	28.9	45.0	20.8	24.2	Academic	
สายวิชาชีพ	23.3	14.1	9.2	28.4	17.2	11.2	22.4	15.1	7.3	19.1	13.4	5.7	13.8	8.5	5.3	Higher technical education	
สายวิชาการศึกษา	16.6	5.1	11.5	9.1	3.1	6.0	10.5	3.9	6.6	11.0	1.5	9.5	13.8	5.3	8.5	Teacher training	
อื่น ๆ	-	-	-	-	-	-	-	-	-	-	-	-	-	-	-	-	Others
ไม่ทราบ	0.2	-	0.2	-	-	-	1.4	1.4	-	-	-	-	0.1	-	0.1	Unknown	

ที่มา: การสำรวจภาวะการทำงานของประชากร พ.ศ. 2559- 2560 ระดับจังหวัด สำนักงานสถิติแห่งชาติ

Source: The Labour Force Survey: 2016 - 2017 , Provincial level, National Statistical Office

ตาราง 2.7 ประชากรอายุ 15 ปีขึ้นไปที่มีงานทำ จำแนกตามจำนวนชั่วโมงทำงานต่อสัปดาห์ และเพศ เป็นรายไตรมาส พ.ศ. 2559 - 2560

Table 2.7 Employed Persons Aged 15 Years and Over by Hours Worked per Week, Sex and Quarterly: 2016 - 2017

(หน่วยเป็นพัน In thousands)

ชั่วโมงทำงาน	2559 (2016)									2560 (2017)						Hours worked
	ไตรมาสที่ 1			ไตรมาสที่ 2			ไตรมาสที่ 3			ไตรมาสที่ 4			ไตรมาสที่ 1			
	Quarter 1			Quarter 2			Quarter 3			Quarter 4			Quarter 1			
	รวม	ชาย	หญิง	รวม	ชาย	หญิง	รวม	ชาย	หญิง	รวม	ชาย	หญิง	รวม	ชาย	หญิง	
Total	Male	Female	Total	Male	Female	Total	Male	Female	Total	Male	Female	Total	Male	Female		
<b>รวมยอด</b>	<b>549.4</b>	<b>295.3</b>	<b>254.1</b>	<b>505.4</b>	<b>281.8</b>	<b>223.6</b>	<b>487.0</b>	<b>269.0</b>	<b>218.0</b>	<b>531.0</b>	<b>276.0</b>	<b>255.0</b>	<b>510.9</b>	<b>278.3</b>	<b>232.6</b>	<b>Total</b>
ไม่ได้ทำงาน	2.2	1.5	0.7	19.1	13.5	5.6	0.1	-	0.1	0.5	0.5	-	5.2	2.4	2.8	Not work
1 - 9 ชั่วโมง	0.9	0.5	0.4	1.0	0.1	0.9	0.6	0.0	0.5	3.2	1.2	2.0	0.4	0.2	0.2	1 - 9 hours
10 - 19 ชั่วโมง	2.6	1.6	1.0	2.1	1.0	1.1	0.5	0.5	-	16.6	7.3	9.3	10.8	3.2	7.6	10 - 19 hours
20 - 29 ชั่วโมง	30.8	17.9	12.9	26.7	13.9	12.8	9.0	5.8	3.2	26.4	14.2	12.2	23.9	12.6	11.3	20 - 29 hours
30 - 34 ชั่วโมง	32.6	15.7	16.9	39.9	22.1	17.8	15.4	8.3	7.1	12.7	7.1	5.6	29.4	21.1	8.3	30 - 34 hours
35 - 39 ชั่วโมง	66.1	35.1	31.0	46.9	25.3	21.6	52.5	25.4	27.1	51.7	24.3	27.4	37.1	17.8	19.3	35 - 39 hours
40 - 49 ชั่วโมง	360.2	192.1	168.1	317.0	175.9	141.1	317.7	177.6	140.1	302.7	158.1	144.6	282.7	153.9	128.8	40 - 49 hours
50 ชั่วโมงขึ้นไป	54.0	30.9	23.1	52.8	30.1	22.7	91.3	51.4	39.9	117.2	63.3	53.9	121.4	67.1	54.3	50 hours and over

ที่มา: การสำรวจภาวะการทำงานของประชากร พ.ศ. 2559 - 2560 ระดับจังหวัด สำนักงานสถิติแห่งชาติ

Source: The Labour Force Survey: 2016 - 2017, Provincial level, National Statistical Office

ตาราง 2.8 ผู้ว่างงาน และอัตราการว่างงาน จำแนกตามเพศ เป็นรายไตรมาส พ.ศ. 2557 - 2560

Table 2.8 Unemployed and Unemployment Rate by Sex and Quarterly: 2014 - 2017

ปี	ผู้ว่างงาน			อัตราการว่างงาน			Year
	Unemployed			Unemployment rate (%)			
	รวม	ชาย	หญิง	รวม	ชาย	หญิง	
	Total	Male	Female	Total	Male	Female	
2557							2014
ไตรมาสที่ 1	5,321	2,253	3,068	1.0	0.7	1.3	Quarter 1
ไตรมาสที่ 2	5,592	2,095	3,497	1.0	0.7	1.4	Quarter 2
ไตรมาสที่ 3	7,485	3,756	3,729	1.3	1.2	1.5	Quarter 3
ไตรมาสที่ 4	6,021	3,195	2,826	1.1	1.1	1.1	Quarter 4
2558							2015
ไตรมาสที่ 1	3,630	1,626	2,004	0.7	0.5	0.8	Quarter 1
ไตรมาสที่ 2	2,809	579	2,230	0.5	0.2	0.9	Quarter 2
ไตรมาสที่ 3	5,241	989	4,252	1.0	0.3	1.7	Quarter 3
ไตรมาสที่ 4	6,826	2,794	4,032	1.2	0.9	1.6	Quarter 4
2559							2016
ไตรมาสที่ 1	3,630	1,626	2,004	0.7	0.5	0.8	Quarter 1
ไตรมาสที่ 2	2,809	579	2,230	0.5	0.2	1.0	Quarter 2
ไตรมาสที่ 3	5,241	989	4,252	1.1	0.4	1.9	Quarter 3
ไตรมาสที่ 4	6,826	2,794	4,032	1.3	1.0	1.6	Quarter 4
2560							2017
ไตรมาสที่ 1	5,973	2,670	3,303	1.1	0.9	0.1	Quarter 1

หมายเหตุ: อัตราการว่างงาน = (ผู้ไม่มีงานทำ/กำลังแรงงานรวม) x 100

Note: Unemployment rate = (Unemployment /total labour force) x 100.

ที่มา: การสำรวจภาวะการทำงานของประชากร 2557 - 2560, ระดับจังหวัด

Source: The Labour Force Survey 2014 - 2017, Province level

ตาราง 2.9 อัตราค่าจ้างขั้นต่ำ เป็นรายจังหวัด ภาคเหนือ พ.ศ. 2551 - 2560

Table 2.9 Minimum Wage Rate by Province of Northern Region: 2008 - 2017

(บาท/วัน Baht/day)

จังหวัด	ค่าแรง Wage						อัตราการเปลี่ยนแปลง Percent change						Province			
	2551		2553	2554	2555	2556	2560	2551		2553	2554	2555		2556	2560	
	(2008)		(2010)	(2011)	(2012)	(2013)	(2017)	(2008)		(2010)	(2011)	(2012)		(2013)	(2017)	
	ม.ค.	มิ.ย.	ม.ค.	ม.ค.	เม.ย.	ม.ค.	ม.ค.	ม.ค.	มิ.ย.	ม.ค.	ม.ค.	เม.ย.		ม.ค.	ม.ค.	
Jan.	Jun.	Jan.	Jan.	Apr.	Jan.	Jan.	Jan.	Jun.	Jan.	Jan.	Apr.	Jan.	Jan.			
<b>ภาคเหนือ</b>															<b>Northern Region</b>	
เชียงใหม่	159	168	171	180	251	300	305	-	5.66	1.79	5.26	39.44	19.52	1.67	Chiang Mai	Samut Prakan
ลำพูน	152	156	160	169	236	300	305	2.10	2.63	2.56	5.63	39.64	27.12	1.67	Lamphun	
ลำปาง	149	149	156	165	230	300	305	-	-	4.70	5.77	39.39	30.43	1.67	Lampang	
อุตรดิตถ์	147	147	153	163	227	300	305	-	-	4.08	6.54	39.26	32.16	1.67	Uttaradit	
แพร่	146	146	151	163	227	300	305	1.38	-	3.42	7.95	39.26	32.16	1.67	Phrae	
น่าน	144	151	152	161	225	300	305	0.69	4.86	0.66	5.92	39.75	33.33	1.67	Nan	
พะเยา	144	144	151	159	222	300	305	-	-	4.86	5.30	39.62	35.14	1.67	Phayao	
เชียงราย	146	157	157	166	232	300	305	-	7.53	-	5.73	39.76	29.31	1.67	Chiang Rai	
แม่ฮ่องสอน	147	151	151	163	227	300	305	1.37	2.72	-	7.95	39.26	32.16	1.67	Mae Hong Son	
นครสวรรค์	150	155	158	166	232	300	305	2.04	3.33	1.94	5.06	39.76	29.31	1.67	Nakhon Sawan	
อุทัยธานี	150	158	158	168	234	300	305	2.73	5.33	-	6.33	39.29	28.21	1.67	Uthai Thani	
กำแพงเพชร	149	156	158	168	234	300	305	1.36	4.70	1.28	6.33	39.29	28.21	1.67	Kamphaeng Phet	
ตาก	147	151	153	162	226	300	305	-	2.72	1.32	5.88	39.51	32.74	1.67	Tak	
สุโขทัย	149	151	153	165	230	300	305	-	1.34	1.32	7.84	39.39	30.43	1.67	Sukhothai	
พิษณุโลก	148	152	153	153	227	300	305	0.68	2.70	0.66	-	48.37	32.16	1.67	Phitsanulok	
พิจิตร	146	146	151	163	227	300	305	0.68	-	3.42	7.95	39.26	32.16	1.67	Phichit	
เพชรบูรณ์	150	155	155	166	232	300	305	2.04	3.33	-	7.10	39.76	29.31	1.67	Phetchabun	

ที่มา: สำนักงานสวัสดิการและคุ้มครองแรงงานจังหวัดนครสวรรค์

Source: Nakhon Sawan Provincial Labour Protection and Welfare Office

สถิติการศึกษา

---

Education Statistics

ตาราง 3.1 โรงเรียน จำแนกตามสังกัด เป็นรายอำเภอ ปีการศึกษา 2558

Table 3.1 School by Jurisdiction and District: Academic Year 2015

อำเภอ	รวม Total	สังกัด Jurisdiction				District
		สนง.คณะกรรมการ การศึกษาขั้นพื้นฐาน Office of the Basic Education Commission	สำนักบริหารงาน คณะกรรมการส่งเสริม การศึกษาเอกชน Office of the Private Education Commission	กรมส่งเสริม การปกครองส่วนท้องถิ่น Department of Local Administration	อื่น ๆ Others	
<b>รวมยอด</b>	<b>430</b>	<b>373</b>	<b>57</b>	<b>-</b>	<b>-</b>	<b>Total</b>
เมืองนครสวรรค์	78	55	23	-	-	Muang Nakhon Sawan
โกรกพระ	22	21	1	-	-	Krok Phra
ชุมแสง	43	37	6	-	-	Chum Saeng
หนองบัว	45	43	2	-	-	Nong Bua
บรรพตพิสัย	-	-	-	-	-	Bonphot Phisai
เก้าเลี้ยว	22	21	1	-	-	Kao Liao
ตากลี	71	60	11	-	-	Takhli
ท่าตะโก	41	39	2	-	-	Tha Tako
ไพศาลี	46	39	7	-	-	Phaisali
พยุหะคีรี	36	34	2	-	-	Phayuha Khiri
ลาดยาว	-	-	-	-	-	Lat Yao
ตากฟ้า	26	24	2	-	-	Tak Fa
แม่วงก์	-	-	-	-	-	Mae Wong
แม่เปิน	-	-	-	-	-	Mae Pern
ชุมตาบง	-	-	-	-	-	Chum Ta Bong

ที่มา: สำนักงานเขตพื้นที่การศึกษาประถมศึกษานครสวรรค์ เขต 1, 3

Source: Nakhon Sawan Primary Educational Service Area Office, Area 1, 3



ตาราง 3.2 โรงเรียน จำแนกตามระดับการศึกษา เป็นรายอำเภอ ปีการศึกษา 2558

Table 3.2 School by Level of Education and District: Academic Year 2015

อำเภอ	รวม	ระดับการศึกษา Level of education										District
		อนุบาล	อนุบาล-ประถมศึกษา	อนุบาล-มัธยมศึกษาตอนต้น	อนุบาล-มัธยมศึกษาตอนปลาย	เด็กเล็ก-ประถมศึกษา	ประถมศึกษา	ประถมศึกษา-มัธยมศึกษาตอนต้น	ประถมศึกษา-มัธยมศึกษาตอนปลาย	มัธยมศึกษาตอนต้น	มัธยมศึกษาตอนปลาย	
	Total	Kindergarten	Kindergarten-elementary	Kindergarten-lower secondary	Kindergarten-upper secondary	Pre-primary - elementary	Elementary	Elementary-lower secondary	Elementary-upper secondary	Lower secondary	Lower-upper secondary	
<b>รวมยอด</b>	<b>430</b>	<b>9</b>	<b>311</b>	<b>71</b>	<b>2</b>	<b>-</b>	<b>4</b>	<b>2</b>	<b>-</b>	<b>-</b>	<b>31</b>	<b>Total</b>
เมืองนครสวรรค์	78	6	56	9	-	-	-	-	-	-	7	Muang Nakhon Sawan
โกรกพระ	22	-	13	8	-	-	-	-	-	-	1	Krok Phra
ชุมแสง	43	3	29	8	-	-	1	-	-	-	2	Chum Saeng
หนองบัว	45	-	32	10	-	-	-	1	-	-	2	Nong Bua
บรรพตพิสัย	-	-	-	-	-	-	-	-	-	-	-	Bonphot Phisai
เก้าเลี้ยว	22	-	19	1	-	-	-	-	-	-	2	Kao Liao
ตากลิ	71	-	57	7	1	-	-	-	-	-	6	Takhli
ท่าตะโก	41	-	29	9	-	-	1	-	-	-	2	Tha Tako
ไพศาลี	46	-	31	10	1	-	-	-	-	-	4	Phaisali
พยุหะคีรี	36	-	27	5	-	-	1	-	-	-	3	Phayuha Khiri
ลาดยาว	-	-	-	-	-	-	-	-	-	-	-	Lat Yao
ตากฟ้า	26	-	18	4	-	-	1	1	-	-	2	Tak Fa
แม่วงก์	-	-	-	-	-	-	-	-	-	-	-	Mae Wong
แม่เปิน	-	-	-	-	-	-	-	-	-	-	-	Mae Pern
ชุมตาบง	-	-	-	-	-	-	-	-	-	-	-	Chum Ta Bong

ที่มา: สำนักงานเขตพื้นที่การศึกษาประถมศึกษาานครสวรรค์ เขต 1, 3

Source: Nakhon Sawan Primary Educational Service Area Office, Area 1, 3

ตาราง 3.3 ห้องเรียน จำแนกตามสังกัด และระดับการศึกษา เป็นรายอำเภอ ปีการศึกษา 2558

Table 3.3 Classroom by Jurisdiction, Level of Education and District: Academic Year 2015

อำเภอ	รวม	สังกัด Jurisdiction				ระดับการศึกษา Level of education			District
		สนง.คณะกรรมการ การศึกษาขั้นพื้นฐาน Office of the Basic Education Commission	สำนักบริหารงาน คณะกรรมการส่งเสริม การศึกษาเอกชน Office of the Private Education Commission	กรมส่งเสริม การปกครอง ส่วนท้องถิ่น Department of Local Administration	อื่นๆ	ก่อนประถมศึกษา Pre-elementary	ประถมศึกษา Elementary	มัธยมศึกษา Secondary	
<b>รวมยอด</b>	<b>4,313</b>	<b>3,331</b>	<b>982</b>	<b>-</b>				<b>Total</b>	
เมืองนครสวรรค์	1,004	553	451	-	-	-	-	Muang Nakhon Sawan	
โกรกพระ	212	198	14	-	-	-	-	Krok Phra	
ชุมแสง	381	317	64	-	-	-	-	Chum Saeng	
หนองบัว	411	402	9	-	-	-	-	Nong Bua	
บรรพตพิสัย	-	-	-	-	-	-	-	Bonphot Phisai	
เก้าเลี้ยว	190	178	12	-	-	-	-	Kao Liao	
ตากลี	679	480	199	-	-	-	-	Takhli	
ท่าตะโก	376	354	22	-	-	-	-	Tha Tako	
ไพศาลี	458	354	104	-	-	-	-	Phaisali	
พยุหะคีรี	373	301	72	-	-	-	-	Phayuha Khiri	
ลาดยาว	-	-	-	-	-	-	-	Lat Yao	
ตากฟ้า	229	194	35	-	-	-	-	Tak Fa	
แม่วงก์	-	-	-	-	-	-	-	Mae Wong	
แม่เปิน	-	-	-	-	-	-	-	Mae Pern	
ชุมตาบง	-	-	-	-	-	-	-	Chum Ta Bong	

ที่มา: สำนักงานเขตพื้นที่การศึกษาประถมศึกษานครสวรรค์ เขต 1, 3

Source: Nakhon Sawan Primary Educational Service Area Office, Area 1, 3

ตาราง 3.4 ครู จำแนกตามสังกัด และเพศ เป็นรายอำเภอ ปีการศึกษา 2558

Table 3.4 Teacher by Jurisdiction, Sex and District: Academic Year 2015

อำเภอ	สังกัด Jurisdiction																District
	รวม Total	สนง.คณะกรรมการ การศึกษาขั้นพื้นฐาน Office of the Basic Education Commission						สำนักบริหารงาน คณะกรรมการส่งเสริม การศึกษาเอกชน Office of the Private Education Commission			กรมส่งเสริมการปกครองท้องถิ่น Department of Local Administration			อื่น ๆ Others			
		รวม	ชาย	หญิง	รวม	ชาย	หญิง	รวม	ชาย	หญิง	รวม	ชาย	หญิง	รวม	ชาย	หญิง	
		Total	Male	Female	Total	Male	Female	Total	Male	Female	Total	Male	Female	Total	Male	Female	
<b>รวมยอด</b>	<b>4,617</b>	<b>1,296</b>	<b>3,321</b>	<b>2,948</b>	<b>940</b>	<b>2,008</b>	<b>1,639</b>	<b>326</b>	<b>1,313</b>	-	-	-	-	-	-	<b>Total</b>	
เมืองนครสวรรค์	1,462	294	1,168	594	137	457	868	157	711	-	-	-	-	-	-	Muang Nakhon Sawan	
โกรกพระ	201	64	137	181	59	122	20	5	15	-	-	-	-	-	-	Krok Phra	
ชุมแสง	380	144	236	269	100	169	81	14	67	-	-	-	-	-	-	Chum Saeng	
หนองบัว	367	124	243	345	117	228	22	7	15	-	-	-	-	-	-	Nong Bua	
บรรพตพิสัย	-	-	-	-	-	-	-	-	-	-	-	-	-	-	-	Bonphot Phisai	
เก้าเลี้ยว	170	55	115	155	53	102	15	2	13	-	-	-	-	-	-	Kao Liao	
ตากลิ	700	199	501	378	130	248	322	69	253	-	-	-	-	-	-	Takhli	
ท่าตะโก	347	108	239	313	100	213	34	8	26	-	-	-	-	-	-	Tha Tako	
ไพศาลี	440	151	289	306	107	199	134	44	90	-	-	-	-	-	-	Phaisali	
พยุหะคีรี	347	89	258	246	78	168	101	11	90	-	-	-	-	-	-	Phayuha Khiri	
ลาดยาว	-	-	-	-	-	-	-	-	-	-	-	-	-	-	-	Lat Yao	
ตากฟ้า	203	68	135	161	59	102	42	9	33	-	-	-	-	-	-	Tak Fa	
แม่วงก์	-	-	-	-	-	-	-	-	-	-	-	-	-	-	-	Mae Wong	
แม่เปิน	-	-	-	-	-	-	-	-	-	-	-	-	-	-	-	Mae Pern	
ชุมตาบง	-	-	-	-	-	-	-	-	-	-	-	-	-	-	-	Chum Ta Bong	

ที่มา: สำนักงานเขตพื้นที่การศึกษาประถมศึกษานครสวรรค์ เขต 1, 3

Source: Nakhon Sawan Primary Educational Service Area Office, Area 1, 3

ตาราง 3.5 นักเรียน จำแนกตามสังกัด เพศ และชั้นเรียน ปีการศึกษา 2558

Table 3.5 Student by Jurisdiction, Sex and Grade: Academic Year 2015

ชั้นเรียน	สังกัด Jurisdiction															Grade
	รวม			สนง.คณะกรรมการการศึกษาขั้นพื้นฐาน			สำนักบริหารงานคณะกรรมการส่งเสริมการศึกษาเอกชน			กรมส่งเสริมการปกครองท้องถิ่น			อื่น ๆ			
	Total			Office of the Basic Education Commission			Office of the Private Education Commission			Department of Local Administration			Others			
	รวม	ชาย	หญิง	รวม	ชาย	หญิง	รวม	ชาย	หญิง	รวม	ชาย	หญิง	รวม	ชาย	หญิง	
Total	Male	Female	Total	Male	Female	Total	Male	Female	Total	Male	Female	Total	Male	Female		
<b>รวมยอด</b>	<b>94,518</b>	<b>49,530</b>	<b>44,988</b>	<b>59,972</b>	<b>31,858</b>	<b>28,114</b>	<b>34,546</b>	<b>17,672</b>	<b>16,874</b>	-	-	-	-	-	-	<b>Total</b>
<b>ก่อนประถมศึกษา</b>	<b>16,342</b>	<b>8,394</b>	<b>7,948</b>	<b>8,395</b>	<b>4,326</b>	<b>4,069</b>	<b>7,947</b>	<b>4,068</b>	<b>3,879</b>	-	-	-	-	-	-	<b>Pre-elementary</b>
อนุบาล 1	6,531	3,249	3,282	4,106	2,048	2,058	2,425	1,201	1,224	-	-	-	-	-	-	Kindergarten 1
อนุบาล 2	7,025	3,698	3,327	4,289	2,278	2,011	2,736	1,420	1,316	-	-	-	-	-	-	Kindergarten 2
อนุบาล 3	2,786	1,447	1,339	-	-	-	2,786	1,447	1,339	-	-	-	-	-	-	Kindergarten 3
<b>ประถมศึกษา</b>	<b>59,146</b>	<b>31,052</b>	<b>28,094</b>	<b>41,413</b>	<b>22,202</b>	<b>19,211</b>	<b>17,733</b>	<b>8,850</b>	<b>8,883</b>	-	-	-	-	-	-	<b>Elementary</b>
ประถม 1	11,302	6,415	4,887	8,352	4,896	3,456	2,950	1,519	1,431	-	-	-	-	-	-	Pratom 1
ประถม 2	11,160	6,478	4,682	8,145	4,976	3,169	3,015	1,502	1,513	-	-	-	-	-	-	Pratom 2
ประถม 3	8,566	4,327	4,239	5,494	2,787	2,707	3,072	1,540	1,532	-	-	-	-	-	-	Pratom 3
ประถม 4	9,342	4,682	4,660	6,331	3,178	3,153	3,011	1,504	1,507	-	-	-	-	-	-	Pratom 4
ประถม 5	9,380	4,527	4,853	6,509	3,112	3,397	2,871	1,415	1,456	-	-	-	-	-	-	Pratom 5
ประถม 6	9,396	4,623	4,773	6,582	3,253	3,329	2,814	1,370	1,444	-	-	-	-	-	-	Pratom 6
<b>มัธยมต้น</b>	<b>17,071</b>	<b>9,133</b>	<b>7,938</b>	<b>10,164</b>	<b>5,330</b>	<b>4,834</b>	<b>6,907</b>	<b>3,803</b>	<b>3,104</b>	-	-	-	-	-	-	<b>Lower Secondary</b>
มัธยม 1	5,788	3,159	2,629	3,364	1,772	1,592	2,424	1,387	1,037	-	-	-	-	-	-	Matayom 1
มัธยม 2	5,690	3,010	2,680	3,433	1,786	1,647	2,257	1,224	1,033	-	-	-	-	-	-	Matayom 2
มัธยม 3	5,593	2,964	2,629	3,367	1,772	1,595	2,226	1,192	1,034	-	-	-	-	-	-	Matayom 3
<b>มัธยมปลาย</b>	<b>1,959</b>	<b>951</b>	<b>1,008</b>	-	-	-	<b>1,959</b>	<b>951</b>	<b>1,008</b>	-	-	-	-	-	-	<b>Upper Secondary</b>
มัธยม 4	672	314	358	-	-	-	672	314	358	-	-	-	-	-	-	Matayom 4
มัธยม 5	632	313	319	-	-	-	632	313	319	-	-	-	-	-	-	Matayom 5
มัธยม 6	655	324	331	-	-	-	655	324	331	-	-	-	-	-	-	Matayom 6

ที่มา: สำนักงานเขตพื้นที่การศึกษาประถมศึกษานครสวรรค์ เขต 1, 3

Source: Nakhon Sawan Primary Educational Service Area Office, Area 1, 3

ตาราง 3.6 นักเรียน จำแนกตามสังกัด และเพศ เป็นรายอำเภอ ปีการศึกษา 2558

Table 3.6 Student by Jurisdiction, Sex and District: Academic Year 2015

อำเภอ	สังกัด Jurisdiction															District	
	รวม Total	สำนักบริหารงาน															
		สนง.คณะกรรมการ การศึกษาขั้นพื้นฐาน Office of the Basic Education Commission			คณะกรรมการส่งเสริม การศึกษาเอกชน Office of the Private Education Commission			กรมส่งเสริมการปกครองท้องถิ่น Department of Local Administration			อื่น ๆ Others						
		รวม Total	ชาย Male	หญิง Female	รวม Total	ชาย Male	หญิง Female	รวม Total	ชาย Male	หญิง Female	รวม Total	ชาย Male	หญิง Female				
<b>รวมยอด</b>	<b>94,518</b>	<b>49,530</b>	<b>44,988</b>	<b>59,972</b>	<b>31,858</b>	<b>28,114</b>	<b>34,546</b>	<b>17,672</b>	<b>16,874</b>	-	-	-	-	-	-	<b>Total</b>	
เมืองนครสวรรค์	39,403	19,675	19,728	22,293	11,043	11,250	17,110	8,632	8,478	-	-	-	-	-	-	Muang Nakhon Sawan	
โกรกพระ	2,919	1,442	1,477	2,306	1,126	1,180	613	316	297	-	-	-	-	-	-	Krok Phra	
ชุมแสง	6,845	3,562	3,283	4,705	2,465	2,240	2,140	1,097	1,043	-	-	-	-	-	-	Chum Saeng	
หนองบัว	6,598	3,720	2,878	6,525	3,673	2,852	73	47	26	-	-	-	-	-	-	Nong Bua	
บรรพตพิสัย	-	-	-	-	-	-	-	-	-	-	-	-	-	-	-	-	Bonphot Phisai
เก้าเลี้ยว	2,947	1,630	1,317	2,581	1,428	1,153	366	202	164	-	-	-	-	-	-	Kao Liao	
ตากลิ	12,404	6,795	5,609	5,580	3,319	2,261	6,824	3,476	3,348	-	-	-	-	-	-	Takhli	
ท่าตะโก	5,901	3,191	2,710	5,308	2,863	2,445	593	328	265	-	-	-	-	-	-	Tha Tako	
ไพศาลี	7,584	4,109	3,475	4,635	2,541	2,094	2,949	1,568	1,381	-	-	-	-	-	-	Phaisali	
พยุหะคีรี	6,379	3,454	2,925	3,643	2,018	1,625	2,736	1,436	1,300	-	-	-	-	-	-	Phayuha Khiri	
ลาดยาว	-	-	-	-	-	-	-	-	-	-	-	-	-	-	-	-	Lat Yao
ตากฟ้า	3,538	1,952	1,586	2,396	1,382	1,014	1,142	570	572	-	-	-	-	-	-	Tak Fa	
แม่वंก	-	-	-	-	-	-	-	-	-	-	-	-	-	-	-	-	Mae Wong
แม่เปิน	-	-	-	-	-	-	-	-	-	-	-	-	-	-	-	-	Mae Pern
ชุมตาบง	-	-	-	-	-	-	-	-	-	-	-	-	-	-	-	-	Chum Ta Bong

ที่มา: สำนักงานเขตพื้นที่การศึกษาประถมศึกษานครสวรรค์ เขต 1, 3

Source: Nakhon Sawan Primary Educational Service Area Office, Area 1, 3

ตาราง 3.7 นักเรียน จำแนกตามระดับการศึกษา และเพศ เป็นรายอำเภอ ปีการศึกษา 2558

Table 3.7 Student by Level of Education, Sex and District: Academic Year 2015

อำเภอ	ระดับการศึกษา Level of education															District
	รวม			ก่อนประถมศึกษา			ประถมศึกษา			มัธยมต้น			มัธยมปลาย			
	Total			Pre-elementary			Elementary			Lower Secondary			Upper Secondary			
	รวม	ชาย	หญิง	รวม	ชาย	หญิง	รวม	ชาย	หญิง	รวม	ชาย	หญิง	รวม	ชาย	หญิง	
Total	Male	Female	Total	Male	Female	Total	Male	Female	Total	Male	Female	Total	Male	Female		
<b>รวมยอด</b>	<b>94,518</b>	<b>49,530</b>	<b>44,988</b>	<b>16,342</b>	<b>8,394</b>	<b>7,948</b>	<b>59,146</b>	<b>31,052</b>	<b>28,094</b>	<b>17,071</b>	<b>9,133</b>	<b>7,938</b>	<b>1,959</b>	<b>951</b>	<b>1,008</b>	<b>Total</b>
เมืองนครสวรรค์	33,880	17,907	15,973	5,534	2,771	2,763	18,681	10,015	8,666	7,943	4,274	3,669	1,722	847	875	Muang Nakhon Sawan
โกรกพระ	4,800	2,448	2,352	593	307	286	3,819	1,924	1,895	388	217	171	-	-	-	Krok Phra
ชุมแสง	7,622	3,934	3,688	1,468	754	714	4,406	2,248	2,158	1,748	932	816	-	-	-	Chum Saeng
หนองบัว	6,952	3,483	3,469	1,232	630	602	4,002	1,987	2,015	1,718	866	852	-	-	-	Nong Bua
บรรพตพิสัย	-	-	-	-	-	-	-	-	-	-	-	-	-	-	-	Bonphot Phisai
เก้าเลี้ยว	3,851	2,035	1,816	670	347	323	2,754	1,476	1,278	427	212	215	-	-	-	Kao Liao
ตากลิ	12,589	6,597	5,992	1,831	987	844	9,208	4,786	4,422	1,550	824	726	-	-	-	Takhli
ท่าตะโก	6,625	3,445	3,180	1,263	639	624	4,745	2,465	2,280	617	341	276	-	-	-	Tha Tako
ไพศาลี	7,345	3,970	3,375	1,593	879	714	4,381	2,364	2,017	1,371	727	644	-	-	-	Phaisali
พยุหะคีรี	7,494	3,937	3,557	1,336	676	660	5,167	2,733	2,434	754	424	330	237	104	133	Phayuha Khiri
ลาดยาว	-	-	-	-	-	-	-	-	-	-	-	-	-	-	-	Lat Yao
ตากฟ้า	3,360	1,774	1,586	822	404	418	1,983	1,054	929	555	316	239	-	-	-	Tak Fa
แม่วงก์	-	-	-	-	-	-	-	-	-	-	-	-	-	-	-	Mae Wong
แม่เปิน	-	-	-	-	-	-	-	-	-	-	-	-	-	-	-	Mae Pern
ชุมตาบง	-	-	-	-	-	-	-	-	-	-	-	-	-	-	-	Chum Ta Bong

ที่มา: สำนักงานเขตพื้นที่การศึกษาประถมศึกษานครสวรรค์ เขต 1, 3

Source: Nakhon Sawan Primary Educational Service Area Office, Area 1, 3

ตาราง 3.8 อัตราส่วนนักเรียนต่อห้องเรียน และอัตราส่วนนักเรียนต่อครู จำแนกตามระดับการศึกษา เป็นรายอำเภอ ปีการศึกษา 2558

Table 3.8 Ratio of Student per Classroom and Student per Teacher by Level of Education and District: Academic Year 2015

อำเภอ	อัตราส่วนนักเรียนต่อห้องเรียน				อัตราส่วนนักเรียนต่อครู				District
	Ratio of student per classroom				Ratio of student per teacher				
	รวม	ก่อนประถมศึกษา	ประถมศึกษา	มัธยมศึกษา	รวม	ก่อนประถมศึกษา	ประถมศึกษา	มัธยมศึกษา	
Total	Pre-elementary	Elementary	Secondary	Total	Pre-elementary	Elementary	Secondary		
<b>รวมยอด</b>	1:18	1:16	1:16	1:23	1:16	1:19	1:16	1:14	<b>Total</b>
เมืองนครสวรรค์	1:30	1:23	1:26	1:41	1:17	1:16	1:20	1:14	Muang Nakhon Sawan
โกรกพระ	1:14	1:13	1:12	1:18	1:15	1:17	1:13	1:16	Krok Phra
ชุมแสง	1:15	1:14	1:14	1:18	1:14	1:17	1:16	1:09	Chum Saeng
หนองบัว	1:17	1:14	1:15	1:21	1:18	1:23	1:18	1:12	Nong Bua
บรรพตพิสัย	-	-	-	-	-	-	-	-	Bonphot Phisai
เก้าเลี้ยว	1:14	1:14	1:15	1:12	1:17	1:25	1:15	1:12	Kao Lieo
ตากลี	1:13	1:09	1:10	1:19	1:14	23:00	1:13	1:11	Takhli
ท่าตะโก	1:16	1:13	1:15	1:19	1:16	1:22	1:16	1:10	Tha Tako
ไพศาลี	1:13	1:12	1:13	1:14	1:14	1:18	1:15	1:09	Phaisali
พยุหะคีรี	1:19	1:15	1:15	1:27	1:18	1:21	1:17	1:17	Phayuha Khiri
ลาดยาว	-	-	-	-	-	-	-	-	Lat Yao
ตากฟ้า	1:12	1:07	1:11	1:19	1:14	1:16	1:13	1:13	Tak Fa
แม่วงก์	-	-	-	-	-	-	-	-	Mae Wong
แม่เปิน	-	-	-	-	-	-	-	-	Mae Pern
ชุมตาบง	-	-	-	-	-	-	-	-	Chum Ta Bong

ที่มา: สำนักงานเขตพื้นที่การศึกษาประถมศึกษานครสวรรค์ เขต 1, 3

Source: Nakhon Sawan Primary Educational Service Area Office, Area 1, 3

ตาราง 3.9 นักเรียนที่ออกกลางคัน จำแนกตามสาเหตุที่สำคัญ เป็นรายอำเภอ ปีการศึกษา 2558

Table 3.9 Student Drop-out of School by Important Causes and Districts: Academic Year 2015

อำเภอ	สาเหตุที่ออกกลางคัน Drop-out cause									District
	ฐานะยากจน	มีปัญหาครอบครัว	สมรส	มีปัญหา	เจ็บป่วย/ อุบัติเหตุ	อพยพตาม ครอบครัว	หาเลี้ยง ครอบครัว	กรณีอื่นๆ		
				การปรับตัว						
Poor	Family 's problem	Marriage	Problem in adaptation	Crime/arrested	Ill/accident	Family migration	Earn family's living	Others		
<b>รวมยอด</b>	-	5	14	-	-	-	170	1	24	<b>Total</b>
เมืองนครสวรรค์	-	-	-	-	-	-	-	-	-	Muang Nakhon Sawan
โกรกพระ	-	-	-	-	-	-	-	-	-	Krok Phra
ชุมแสง	-	-	-	-	-	-	-	-	-	Chum Saeng
หนองบัว	-	-	2	-	-	-	-	-	-	Nong Bua
บรรพตพิสัย	-	-	-	-	-	-	-	-	-	Bonphot Phisai
เก้าเลี้ยว	-	-	-	-	-	-	-	-	-	Kao Liao
ตากาลี	-	2	2	-	-	-	136	-	19	Takhli
ท่าตะโก	-	2	3	-	-	-	8	-	5	Tha Tako
ไพศาลี	-	-	2	-	-	-	12	-	-	Phaisali
พยุหะคีรี	-	-	-	-	-	-	1	-	-	Phayuha Khiri
ลาดยาว	-	-	-	-	-	-	-	-	-	Lat Yao
ตากฟ้า	-	1	5	-	-	-	13	1	-	Tak Fa
แม่วงก์	-	-	-	-	-	-	-	-	-	Mae Wong
แม่เปิน	-	-	-	-	-	-	-	-	-	Mae Pern
ชุมตาบง	-	-	-	-	-	-	-	-	-	Chum Ta Bong

ที่มา: สำนักงานเขตพื้นที่การศึกษาประถมศึกษานครสวรรค์ เขต 1, 3

Source: Nakhon Sawan Primary Educational Service Area Office, Area 1, 3



ตาราง 3.10 สถานศึกษา อาจารย์ และนักศึกษาในระดับอาชีวศึกษา และอุดมศึกษา จำแนกตามสังกัด และเพศ ปีการศึกษา 2558

Table 3.10 Institution, Lecturer and Student Enrollment in Vocational and Higher Education by Jurisdiction and Sex: Academic Year 2015

สังกัด	จำนวน สถานศึกษา No. of Institution	อาจารย์ Lecturer			นักศึกษา Student			Jurisdiction
		รวม Total	ชาย Male	หญิง Female	รวม Total	ชาย Male	หญิง Female	
<b>รวมยอด</b>	<b>13</b>	<b>1,211</b>	<b>676</b>	<b>535</b>	<b>23,502</b>	<b>10,607</b>	<b>12,895</b>	<b>Total</b>
สำนักงานคณะกรรมการการอาชีวศึกษา	5	695	446	249	8,526	5,706	2,820	Office of the Vocational Education Commission
สำนักบริหารงานคณะกรรมการส่งเสริม การศึกษาเอกชน	4	-	-	-	-	-	-	Office of the Private Education Commission
สถาบันอุดมศึกษาของรัฐ	2	426	186	240	13,704	4,471	9,233	Public Institutions
สถาบันอุดมศึกษาของเอกชน	2	90	44	46	1,272	430	842	Private Institutions

ที่มา: สำนักงานเขตพื้นที่การศึกษาประถมศึกษา นครสวรรค์ เขต 1, 3  
สำนักงานคณะกรรมการการอุดมศึกษา

Source: Nakhon Sawan Primary Educational Service Area Office, Area 1, 3  
Office of the Higher Education Commission

ตาราง 3.11 อาจารย์ในระดับอาชีวศึกษา และอุดมศึกษา จำแนกตามวุฒิการศึกษา สังกัด และเพศ ปีการศึกษา 2558

Table 3.11 Lecturer in Vocational and Higher Education by Qualification, Jurisdiction and Sex: Academic Year 2015

สังกัด	วุฒิการศึกษา Qualification										Jurisdiction
	รวม		ปริญญาโท หรือสูงกว่า		ปริญญาตรี		อนุปริญญา หรือเทียบเท่า		ต่ำกว่าอนุปริญญา		
	Total		Master's Degree and higher		Bachelor's Degree		Diploma in Education or equivalent		Lower than Diploma		
	ชาย	หญิง	ชาย	หญิง	ชาย	หญิง	ชาย	หญิง	ชาย	หญิง	
	Male	Female	Male	Female	Male	Female	Male	Female	Male	Female	
<b>รวมยอด</b>	<b>676</b>	<b>535</b>	<b>247</b>	<b>319</b>	<b>142</b>	<b>130</b>	<b>54</b>	<b>24</b>	<b>233</b>	<b>62</b>	<b>Total</b>
สำนักงานคณะกรรมการการอาชีวศึกษา	446	249	59	73	100	90	54	24	233	62	Office of the Vocational Education Commission
สำนักบริหารงานคณะกรรมการส่งเสริมการศึกษาเอกชน	-	-	-	-	-	-	-	-	-	-	Office of the Private Education Commission
สถาบันอุดมศึกษาของรัฐ	186	240	174	234	12	6	-	-	-	-	Public Institutions
สถาบันอุดมศึกษาของเอกชน	44	46	14	12	30	34	-	-	-	-	Private Institutions

ที่มา: สำนักงานเขตพื้นที่การศึกษาประถมศึกษานครสวรรค์ เขต 1, 3  
สำนักงานคณะกรรมการการอุดมศึกษา

Source: Nakhon Sawan Primary Educational Service Area Office, Area 1, 3  
Office of the Higher Education Commission

ตาราง 3.12 ผู้เรียน/นักศึกษาที่ลงทะเบียนเรียน และผู้เรียน/นักศึกษาที่สำเร็จการศึกษา ในสังกัดสำนักงานส่งเสริมการศึกษานอกระบบและการศึกษาตามอัธยาศัย จำแนกตามเพศ และกิจกรรมการศึกษา ปีงบประมาณ 2559

Table 3.12 Enrolment Registered and Enrolment Graduated Under Office of The Non-Formal and Informal Education by Sex and Educational Activities: Fiscal Year 2016

กิจกรรมการศึกษา	ผู้เรียน/นักศึกษาลงทะเบียนเรียน			ผู้เรียน/นักศึกษาสำเร็จการศึกษา			Educational activities
	Enrolment Registered			Enrolment Graduated			
	รวม	ชาย	หญิง	รวม	ชาย	หญิง	
	Total	Male	Female	Total	Male	Female	
<b>รวมยอด</b>	<b>33,180</b>	<b>13,437</b>	<b>19,743</b>	<b>15,628</b>	<b>4,089</b>	<b>11,539</b>	<b>Total</b>
การส่งเสริมการรู้หนังสือ	869	262	607	507	135	372	Learning promotion
ประถมศึกษา	675	333	342	60	35	25	Elementary education
มัธยมศึกษาตอนต้น	6,425	3,995	2,430	709	389	320	Lower secondary education
มัธยมศึกษาตอนปลาย	9,757	5,454	4,303	1,298	714	584	Upper secondary education
ประกาศนียบัตรวิชาชีพ (ปวช.)	0	-	-	0	-	-	Higher vocational certificate
การศึกษาเพื่อพัฒนาอาชีพ	15,454	3,393	12,061	13,054	2,816	10,238	Education for vocational development
การศึกษาเพื่อพัฒนาทักษะชีวิต	6,373	2,438	3,935	5,983	2,315	3,668	Learning for life skill improvement
การศึกษาหลักสูตรระยะสั้น	6,373	2,501	3,872	6,373	2,501	3,872	Short-term vocational courses
การศึกษาเพื่อชุมชนในเขตภูเขา (ศศช.)	-	-	-	-	-	-	Learning for hilltribe communities
กระบวนการเรียนรู้ตามแนวปรัชญาเศรษฐกิจพอเพียง	7,237	2,661	4,576	7,237	2,661	4,576	Learning for sufficiency economy
โครงการตามพระราชดำริ	447	207	240	447	207	240	Projects under the initiative
การจัดการศึกษาให้กลุ่มเป้าหมายพิเศษ	-	-	-	-	-	-	Education for special target groups.

ที่มา: สำนักงานส่งเสริมการศึกษานอกระบบและการศึกษาตามอัธยาศัยจังหวัดนครสวรรค์

Source: Nakhon Sawan Provincial Office of the Non-Formal and Informal Education

ตาราง 3.13 ผู้เรียน/นักศึกษา ในสังกัดสำนักงานส่งเสริมการศึกษานอกระบบและการศึกษาตามอัธยาศัย จำแนกตามกิจกรรมการศึกษา และเพศ เป็นรายอำเภอ ปีงบประมาณ 2559

Table 3.13 Enrolment Registered in Office of The Non-Formal and Informal Education by Educational Activities, Sex and District: Fiscal Year 2016

อำเภอ	การศึกษาขั้นพื้นฐาน			การศึกษาเพื่อพัฒนาทักษะชีวิต			การศึกษาเพื่อพัฒนาอาชีพ			District
	Basic education			Learning for life skill improvement			Education for vocational development			
	รวม	ชาย	หญิง	รวม	ชาย	หญิง	รวม	ชาย	หญิง	
	Total	Male	Female	Total	Male	Female	Total	Male	Female	
<b>รวมยอด</b>	<b>16,857</b>	<b>9,779</b>	<b>7,078</b>	<b>6,373</b>	<b>2,438</b>	<b>3,935</b>	<b>15,554</b>	<b>3,393</b>	<b>12,161</b>	<b>Total</b>
เมืองนครสวรรค์	6,021	3,774	2,247	390	123	267	2,509	577	1,932	Muang Nakhon Sawan
โกรกพระ	661	361	300	509	122	387	1,318	331	987	Krok Phra
ชุมแสง	750	385	365	300	76	224	2,304	508	1,796	Chum Saeng
หนองบัว	710	382	328	315	105	210	961	195	766	Nong Bua
บรรพตพิสัย	925	491	434	390	233	157	1,259	273	986	Bonphot Phisai
เก้าเลี้ยว	802	412	390	182	50	132	464	95	369	Kao Liao
ตากลิ	1,796	1,224	572	990	441	549	558	60	498	Takhli
ท่าตะโก	874	517	357	990	441	549	549	60	489	Tha Tako
ไพศาลี	666	325	341	459	172	287	808	163	645	Phaisali
พยุหะคีรี	916	516	400	713	199	514	1,688	352	1,336	Phayuha Khiri
ลาดยาว	1,190	650	540	464	238	226	1,021	421	600	Lat Yao
ตากฟ้า	477	235	242	401	140	261	616	123	493	Tak Fa
แม่वंงก์	395	196	199	120	42	78	680	68	612	Mae Wong
แม่เปิน	422	190	232	90	36	54	450	104	346	Mae Pern
ชุมตาบง	252	121	131	60	20	40	369	63	306	Chum Ta Bong

ที่มา: สำนักงานส่งเสริมการศึกษานอกระบบและการศึกษาตามอัธยาศัยจังหวัดนครสวรรค์

Source: Nakhon Sawan Provincial Office of the Non-Formal and Informal Education

สถิติศาสนา ศิลปะ วัฒนธรรม

---

Religion, Art and Culture Statistics

ตาราง 4.1 วัด สำนักสงฆ์ โบสถ์คริสต์ มัสยิด พระภิกษุ และสามเณร เป็นรายอำเภอ พ.ศ. 2559

Table 4.1 Temple, House of Priest, Church, Mosque, Buddhist Monk and Novice by District: 2016

อำเภอ	วัด	สำนักสงฆ์	โบสถ์คริสต์	มัสยิด	พระภิกษุ	สามเณร	District
	Temple	House of priest	Church	Mosque	Buddhist monk	Novice	
<b>รวมยอด</b>	<b>802</b>	<b>143</b>	<b>31</b>	<b>5</b>	<b>6,415</b>	<b>1,158</b>	<b>Total</b>
เมืองนครสวรรค์	91	7	12	2	1,261	504	Muang Nakhon Sawan
โกรกพระ	26	4	1	-	191	15	Krok Phra
ชุมแสง	54	1	1	1	468	65	Chum Saeng
หนองบัว	65	15	1	-	370	16	Nong Bua
บรรพตพิสัย	74	5	1	-	620	49	Bonphot Phisai
เก้าเลี้ยว	26	-	1	-	243	5	Kao Liao
ตากลิ	88	5	5	1	745	98	Takhli
ท่าตะโก	58	15	1	-	444	14	Tha Tako
ไพศาลี	59	26	1	-	320	45	Phaisali
พยุหะคีรี	44	6	1	1	369	13	Phayuha Khiri
ลาดยาว	82	20	2	-	559	18	Lat Yao
ตากฟ้า	47	5	2	-	322	306	Tak Fa
แม่วงก์	65	13	-	-	345	5	Mae Wong
แม่เปิน	11	13	2	-	70	4	Mae Pern
ชุมตาบง	12	8	-	-	88	1	Chum Ta Bong

ที่มา: สำนักงานพระพุทธศาสนาจังหวัดนครสวรรค์

Source: Nakhon Sawan Provincial Buddhism Office

สถิติสุขภาพ

---

Health Statistics

ตาราง 5.1 ผู้ป่วยนอก จำแนกตามกลุ่มสาเหตุ (21 กลุ่มโรค) จากสถานบริการสาธารณสุข ของกระทรวงสาธารณสุข พ.ศ. 2554 - 2558

Table 5.1 Out- Patients According to 21 Groups of Cause from Health Service Units, Ministry of Public Health: 2011 - 2015

กลุ่มสาเหตุ	2554 (2011)	2555 (2012)	2556 (2013)	2557 (2014)	2558 (2015)	Cause groups
<b>รวมยอด</b>	<b>3,113,414</b>	<b>3,304,538</b>	<b>3,658,393</b>	<b>3,525,817</b>	<b>1,311,712</b>	<b>Total</b>
1. โรคติดเชื้อและปรสิต	81,693	80,275	96,620	73,711	37,586	1. Certain Infectious and parasitic diseases
2. เนื้องอก (รวมมะเร็ง)	16,790	12,772	25,796	26,872	9,480	2. Neoplasms
3. โรคเลือดและอวัยวะสร้างเลือด และความผิดปกติเกี่ยวกับภูมิคุ้มกัน	12,824	16,966	19,033	16,812	7,500	3. Diseases of the blood and blood forming organs and certain disorder involving the immune mechanism
4. โรคเกี่ยวกับต่อมไร้ท่อ โภชนาการ และเมตาบอลิซึม	387,859	394,527	562,476	565,812	111,478	4. Endocrine, nutritional and metabolic diseases
5. ภาวะแปรปรวนทางจิตและพฤติกรรม	73,137	67,803	78,609	73,836	29,183	5. Mental and behavioural disorders
6. โรคระบบประสาท	54,326	54,503	61,893	62,660	30,754	6. Diseases of the nervous system
7. โรคตาารวมส่วนประกอบของตา	58,754	59,400	85,585	98,314	44,116	7. Diseases of the eye and adnexa
8. โรคหูและปุ่มกกหู	33,930	29,513	26,779	24,532	15,850	8. Diseases of the ear and mastoid process
9. โรคระบบไหลเวียนเลือด	531,037	510,567	667,552	669,823	132,214	9. Diseases of the circulatory system
10. โรคระบบหายใจ	473,776	439,227	455,259	445,278	192,409	10. Diseases of the respiratory system
11. โรคระบบย่อยอาหาร รวมโรคในช่องปาก	332,607	365,071	390,377	371,180	178,607	11. Diseases of the digestive system
12. โรคผิวหนังและเนื้อเยื่อใต้ผิวหนัง	93,041	96,907	94,656	89,837	57,110	12. Diseases of the skin and subcutaneous tissue
13. โรคระบบกล้ามเนื้อ รวมโครงร่าง และเนื้อเยื่อเสริม	344,391	337,840	379,244	363,850	127,405	13. Diseases of the musculoskeletal system and connective tissue



ตาราง 5.1 ผู้ป่วยนอก จำแนกตามกลุ่มสาเหตุ (21 กลุ่มโรค) จากสถานบริการสาธารณสุข ของกระทรวงสาธารณสุข พ.ศ. 2554 - 2558 (ต่อ)

Table 5.1 Out- Patients by 21 Groups of Cause According from Health Service Units, Ministry of Public Health: 2011 - 2015 (Cont.)

กลุ่มสาเหตุ	2554 (2011)	2555 (2012)	2556 (2013)	2557 (2014)	2558 (2015)	Cause groups
14. โรคระบบอวัยวะสืบพันธุ์ร่วมปัสสาวะ	65,491	71,046	111,160	94,399	36,605	14. Diseases of the genitourinary system
15. ภาวะแทรกซ้อนในการตั้งครรภ์ การคลอด และระยะหลังคลอด	6,458	6,300	4,256	4,864	3,303	15. Complication of pregnancy, childbirth and the puerperium
16. ภาวะผิดปกติของทารกที่เกิดขึ้นในระยะปริกำเนิด (อายุครรภ์ 22 สัปดาห์ขึ้นไป จนถึง 7 วันหลังคลอด)	1,859	2,002	1,371	1,518	876	16. Certain conditions originating in the perinatal period
17. รูปร่างผิดปกติแต่กำเนิด การพิการจนผิดรูปแต่กำเนิด และโครโมโซมผิดปกติ	3,760	4,078	3,815	3,205	1,766	17. Congenital malformations, deformations and chromosomal abnormalities
18. อาการ, อาการแสดงและสิ่งผิดปกติที่พบได้จากการตรวจทางคลินิก และทางห้องปฏิบัติการ ที่ไม่สามารถจำแนกโรคในกลุ่มอื่นได้	412,418	490,258	512,520	466,444	235,415	18. Symptoms, signs and abnormal clinical and laboratory findings, not elsewhere classified
19. การเป็นพิษและผลที่ตามมา	3,586	4,618	763	1,335	1,009	19. Poisoning, toxic effect, and their sequelae
20. อุบัติเหตุจากการขนส่งและผลที่ตามมา	20,129	19,740	16,734	14,498	12,405	20. Transport accidents and their sequelae
21. สาเหตุจากภายนอกอื่น ๆ ที่ทำให้ป่วยหรือตาย						21. Other external causes of morbidity and mortality (eg : accidents, injuries, intentional self-harm, assault, animals and plants, complications of medical and surgical care
	105,548	241,125	63,895	57,037	46,641	

ที่มา: สำนักงานปลัดกระทรวงสาธารณสุข

Source: Office of the Permanent Secretary for Public Health

ตาราง 5.2 10 ลำดับโรคของผู้ป่วยใน จำแนกตามสาเหตุการป่วย 298 กลุ่มโรค จากสถานบริการสาธารณสุข ของกระทรวงสาธารณสุข พ.ศ. 2556 - 2558

Table 5.2 Top-Ten of In-Patients According to 298 Groups of Cause from Health Service Units, Ministry of Public Health: 2013 - 2015

สาเหตุของโรค	2556 (2013)	2557 (2014)	2558 (2015)	Causes of illness
<b>รวมยอด</b>	<b>118,691</b>	<b>117,594</b>	<b>136,437</b>	<b>Total</b>
1. ความผิดปกติของต่อมไร้ท่อ โภชนาการ	30,041	30,764	37,827	1. Other Endocrine, nutritional and metabolic disorders
2. ความดันโลหิตสูงที่ไม่มีสาเหตุ	19,679	20,021	23,398	2. Essential (primary) hypertension
3. อาการ อาการแสดงและสิ่งผิดปกติที่พบจากการตรวจทางคลินิก	12,389	11,791	12,254	3. Other symptoms, signs and abnormal clinical
4. เบาหวาน	10,962	11,388	12,982	4. Diabetes mellitus
5. โลหิตจางอื่น ๆ	9,484	9,358	10,330	5. Other anaemia
6. ไตวาย	7,986	8,601	11,177	6. Renal failure
7. บุคคลขอรับบริการสุขภาพด้วยเหตุผลอื่น	7,474	6,584	7,117	7. Persons encountering health services for other reasons
8. ต้อกระจกและความผิดปกติของเลนส์อื่น ๆ	7,466	5,736	6,874	8. Cataract and other disorders of sclera and cornea
9. การเกิดของทารกตามสถานที่เกิด	7,038	7,288	7,642	9. Liveborn infants according to place of birth
10. โรคอื่น ๆ ของระบบทางเดินหายใจ	6,172	6,063	6,836	10. Other diseases of the respiratory system

ที่มา: สำนักงานปลัดกระทรวงสาธารณสุข

Source: Office of the Permanent Secretary for Public Health

ตาราง 5.3 การตาย จำแนกตามสาเหตุที่สำคัญ และเพศ พ.ศ. 2558 - 2559

Table 5.3 Deaths by Leading Causes of Death and Sex: 2015 - 2016

สาเหตุตาย	การตาย						อัตราการตายต่อประชากร 100,000 คน						Causes of Death	
	Deaths			Deaths			Death rate per 100,000 population			Death rate per 100,000 population				
	2558 (2015)		2559 (2016)	2558 (2015)		2559 (2016)	2558 (2015)		2559 (2016)	2558 (2015)		2559 (2016)		
รวม	ชาย	หญิง	รวม	ชาย	หญิง	รวม	ชาย	หญิง	รวม	ชาย	หญิง	รวม	ชาย	หญิง
Total	Male	Female	Total	Male	Female	Total	Male	Female	Total	Male	Female	Total	Male	Female
<b>รวมยอด</b>	<b>4,125</b>	<b>2,319</b>	<b>1,806</b>	<b>3,671</b>	<b>2,061</b>	<b>1,610</b>	<b>381.97</b>	<b>216.41</b>	<b>165.56</b>	<b>342.47</b>	<b>192.27</b>	<b>150.20</b>	<b>Total</b>	
มะเร็งทุกชนิด	1,430	817	613	1,293	748	545	133.45	76.24	57.21	120.62	69.78	50.84	Malignant neoplasm, all forms	
อุบัติเหตุจากการขนส่ง	273	210	63	230	185	45	25.48	19.60	5.88	21.46	17.26	4.20	Accident and poisonings	
โรคหัวใจขาดเลือด	164	90	74	64	40	24	15.31	8.40	6.91	5.97	3.73	2.24	Disease of the heart	
ความดันเลือดสูง	190	88	102	164	64	100	14.73	8.21	6.52	15.30	5.97	9.33	Hypertension and cerebrovascular disease	
ปอดอักเสบและโรคอื่นๆ ของปอด	24	12	12	7	3	4	2.24	1.12	1.12	0.65	0.28	0.37	Pneumonia and other disease of lung	
โรคติดเชื้อและปรสิต	777	441	336	750	386	364	72.51	41.15	31.36	69.97	36.01	33.96	Nephritis, nephrotic syndrome and nephrosis	
หลอดเลือดในสมอง	758	388	370	740	413	327	70.74	36.21	34.53	69.04	38.53	30.51	Disease of liver and pancrease	
เบาหวาน	41	15	26	13	7	6	3.83	1.40	2.43	1.21	0.65	0.56	Diabetes mellitus	
วัณโรคทุกชนิด	136	94	42	107	73	34	12.69	8.77	3.92	9.98	6.81	3.17	Tuberculosis, all forms	
โรคภูมิคุ้มกันบกพร่องเนื่องจากไวรัส	103	63	40	61	34	27	9.61	5.88	3.73	5.69	3.17	2.52	Human immunodeficiency virus (HIV) disease	
อื่น ๆ	229	101	128	242	108	134	21.38	9.43	11.95	22.58	10.08	12.50	Others	

ที่มา: สำนักงานสาธารณสุขจังหวัดนครสวรรค์

Source: Nakhon Sawan Provincial Health Office

ตาราง 5.4 สถานพยาบาลที่มีเตียงผู้ป่วยรับไว้ค้างคืน จำนวนเตียง แพทย์ ทันตแพทย์ เภสัชกร พยาบาล ผู้ช่วยพยาบาล และผู้ป่วย จำแนกตามประเภทสถานพยาบาล และสังกัด พศ. 2559

Table 5.4 Hospital and Medical Establishment with Bed, Bed, Physician, Dentist, Pharmacist, Nurse, Technical Nurse and Patient By Type and Jurisdiction: 2016

ประเภท/สังกัด	สถานพยาบาล Hospital and Medical Establishment	เตียง Bed	แพทย์ Physician	ทันตแพทย์ Dentist	เภสัชกร Pharmacist	พยาบาล Nurse	ผู้ช่วย	ผู้ป่วย			
							พยาบาล	Patient			
							Practical Nurse	รวม Total	ผู้ป่วยใน In- patient	ผู้ป่วยนอก Out- patient	
<b>ประเภทบริการทั่วไป</b>	<b>22</b>	<b>2,039</b>	<b>297</b>	<b>74</b>	<b>116</b>	<b>1,468</b>	<b>118</b>	<b>1,449,435</b>	<b>143,834</b>	<b>1,305,601</b>	<b>General services</b>
รัฐบาล	15	1,523	251	73	103	1,322	105	1,286,065	100,622	1,185,443	Government
กระทรวงสาธารณสุข	13	1,343	227	70	43	1,262	45	1,232,595	97,388	1,135,207	Ministry of Public Health
กระทรวงอื่นๆ	2	180	24	3	60	60	60	53,470	3,234	50,236	Others
รัฐวิสาหกิจ	-	-	-	-	-	-	-	-	-	-	State enterprise
เทศบาล	-	-	-	-	-	-	-	-	-	-	Municipality
เอกชน	7	516	46	1	13	146	13	163,370	43,212	120,158	Private
องค์กรอิสระ	-	-	-	-	-	-	-	-	-	-	Independent organization
<b>ประเภทบริการเฉพาะโรค</b>	<b>2</b>	<b>120</b>	<b>17</b>	<b>7</b>	<b>-</b>	<b>154</b>	<b>-</b>	<b>29,138</b>	<b>5,124</b>	<b>24,014</b>	<b>Specialized services</b>
รัฐบาล								-			Government
กระทรวงสาธารณสุข	2	120	17	7	-	154	-	29,138	5,124	24,014	Ministry of Public Health
กระทรวงอื่นๆ	-	-	-	-	-	-	-	-	-	-	Others
เอกชน	-	-	-	-	-	-	-	-	-	-	Private

ที่มา: สำนักงานสาธารณสุขจังหวัดนครสวรรค์

Source: Nakhon Sawan Provincial Health Office

ตาราง 5.5 สถานพยาบาล จำแนกตามประเภท เป็นรายอำเภอ ปีงบประมาณ 2559

Table 5.5 Hospital and Medical Establishment by Type and District: Fiscal Year 2016

อำเภอ	โรงพยาบาลรัฐบาล <sup>1/</sup>	โรงพยาบาลเอกชน	โรงพยาบาลส่งเสริม สุขภาพตำบล <sup>2/</sup>	คลินิกทุกประเภท	District
	Government hospital	Private hospital	Health promoting hospital	Clinic	
<b>รวมยอด</b>	<b>15</b>	<b>7</b>	<b>189</b>	<b>351</b>	<b>Total</b>
เมืองนครสวรรค์	2	5	22	166	Muang Nakhon Sawan
โกรกพระ	1	-	9	4	Krok Phra
ชุมแสง	1	-	15	10	Chum Saeng
หนองบัว	1	-	15	15	Nong Bua
บรรพตพิสัย	1	-	17	25	Bonphot Phisai
เก้าเลี้ยว	1	-	6	4	Kao Liao
ตากลี	2	2	16	32	Takhli
ท่าตะโก	1	-	16	14	Tha Tako
ไพศาลี	1	-	15	12	Phaisali
พยุหะคีรี	1	-	14	14	Phayuha Khiri
ลาดยาว	1	-	24	24	Lat Yao
ตากฟ้า	1	-	9	14	Tak Fa
แม่วงก์	1	-	5	7	Mae Wong
แม่เปิน	-	-	3	5	Mae Pern
ชุมตาบง	-	-	3	5	Chum Ta Bong

1/ รวมโรงพยาบาลของรัฐ รัฐวิสาหกิจ และเทศบาล (ไม่รวมโรงพยาบาลเฉพาะโรค)

Included government hospital, state enterprise hospital and municipality hospital (excluded specialized hospital).

2/ โรงพยาบาลส่งเสริมสุขภาพตำบล หมายถึง หน่วยบริการสาธารณสุขที่อยู่ใกล้ชุมชน ซึ่งได้แก่ ศูนย์สุขภาพชุมชน หรือสถานอนามัยที่มีการดำเนินงานด้านสุขภาพเชิงรุก  
ซึ่งเป็นการยกระดับและพัฒนาระบบสาธารณสุขตามแถลงการณ์ของนายกรัฐมนตรี เมื่อวันที่ 29 ธันวาคม 2551

Tambon health promoting hospital (sub-district) is mean public health service in communities, including community health centers or health center with service to health aggressive.

This revise and development public health was the statement of the Prime Minister on December 29, 2008.

ที่มา: สำนักงานสาธารณสุขจังหวัดนครสวรรค์

Source: Nakhon Sawan Provincial Health Office

ตาราง 5.6 เจ้าหน้าที่ทางการแพทย์ เป็นรายอำเภอ พ.ศ. 2559

Table 5.6 Medical Personnel by District: 2016

อำเภอ	เจ้าหน้าที่ทางการแพทย์					ประชากรต่อเจ้าหน้าที่ทางการแพทย์ 1 คน					District
	Medical personnels					Population per medical personnel					
	แพทย์	ทันตแพทย์	เภสัชกร	พยาบาล	เจ้าหน้าที่สาธารณสุข	แพทย์	ทันตแพทย์	เภสัชกร	พยาบาล	เจ้าหน้าที่สาธารณสุข	
	Physician	Dentist	Pharmacist	Nurse	Health Officer	Physician	Dentist	Pharmacist	Nurse	Health Officer	
<b>รวมยอด</b>	<b>297</b>	<b>78</b>	<b>116</b>	<b>1,468</b>	<b>367</b>	<b>3,609</b>	<b>13,743</b>	<b>9,241</b>	<b>730</b>	<b>2,921</b>	<b>Total</b>
เมืองนครสวรรค์	178	26	46	661	64	1,370	9,379	5,301	369	3,810	Muang Nakhon Sawan
โกรกพระ	6	4	4	58	29	5,987	8,981	8,981	619	1,239	Krok Phra
ชุมแสง	10	4	7	69	32	6,315	15,788	9,022	915	1,974	Chum Saeng
หนองบัว	6	4	6	58	25	12,048	18,071	12,048	1,246	2,891	Nong Bua
บรรพตพิสัย	10	6	6	78	31	8,738	14,563	14,563	1,120	2,819	Bonphot Phisai
เก้าเลี้ยว	6	3	5	49	16	5,816	11,631	6,979	712	2,181	Kao Liao
ตากลิ	22	7	12	128	27	4,998	15,708	9,163	859	4,072	Takhli
ท่าตะโก	10	4	7	68	20	6,746	16,865	9,637	992	3,373	Tha Tako
ไพศาลี	8	3	4	58	19	9,045	24,121	18,091	1,248	3,809	Phaisali
พยุหะคีรี	14	5	8	54	21	4,437	12,422	7,764	1,150	2,958	Phayuha Khiri
ลาดยาว	16	6	7	86	36	5,529	14,743	12,637	1,029	2,457	Lat Yao
ตากฟ้า	6	3	1	48	18	6,808	13,615	40,845	851	2,269	Tak Fa
แม่วงก์	5	3	3	32	14	10,659	17,765	17,765	1,666	3,807	Mae Wong
แม่เปิน	-	-	-	3	8	-	-	-	6,953	2,607	Mae Pern
ชุมตาบง	-	-	-	18	7	-	-	-	1,062	2,732	Chum Ta Bong

ที่มา: สำนักงานสาธารณสุขจังหวัดนครสวรรค์

Source: Nakhon Sawan Provincial Health Office

สถิติสวัสดิการสังคม

---

Social Security Statistics

ตาราง 6.1 สถิติกองทุนประกันสังคม พ.ศ. 2555 - 2559

Table 6.1 Statistics of Social Security Fund: 2012 - 2016

รายการ	2555 (2012)	2556 (2013)	2557 (2014)	2558 (2015)	2559 (2016)	Item
สถานประกอบการ	3,343	3,327	3,337	3,349	3,322	Establishment
ผู้ประกันตนตามมาตรา 33 <sup>1/</sup>	77,270	50,611	50,960	53,960	52,879	Insured person under article 33 <sup>1/</sup>
ผู้ประกันตนตามมาตรา 39 <sup>2/</sup>	9,254	10,088	10,427	10,677	11,125	Insured person under article 39 <sup>2/</sup>
ผู้ประกันตนตามมาตรา 40 <sup>3/</sup>	18,863	23,906	35,238	33,525	34,596	Insured person under article 40 <sup>3/</sup>
การใช้บริการของผู้ประกันตน						Number of utilization of insured person
ตามมาตรา 33 และมาตรา 39	159,699	160,007	166,198	171,291	192,170	under article 33 and under article 39
เจ็บป่วย	142,511	142,353	144,250	150,875	166,226	Sickness
ทุพพลภาพ	20	14	21	26	29	Invalidity
ตาย	294	276	317	299	336	Death
คลอดบุตร	2,829	2,666	2,712	2,736	2,764	Maternity
ชราภาพ	1,966	2,140	3,262	2,217	4,671	Old age
บำเหน็จ	-	-	2,994	1,679	3,793	Reward
บำนาญ	-	-	268	538	878	Pension
สงเคราะห์บุตร	11,237	11,677	11,412	11,981	12,312	Child allowance
ว่างงาน	842	881	962	940	1,161	Unemployment

1/ ผู้ประกันตนตามมาตรา 33 หมายถึง ผู้ซึ่งขึ้นทะเบียนประกันสังคม และหรือจ่ายเงินสมทบอันก่อให้เกิดสิทธิได้รับประโยชน์ทดแทน ตามพระราชบัญญัติประกันสังคม

Insured person under Article 33: a person who pays contributions which provides entitlement to benefits under the Social Security Act.

2/ ผู้ประกันตนตามมาตรา 39 หมายถึง ผู้ที่เคยเป็นผู้ประกันตนตามมาตรา 33 และต่อมาเป็นผู้ประกันตนได้สิ้นสุดลงตามมาตรา 38(2) คือ สิ้นสภาพการเป็นลูกจ้าง และได้แจ้งความประสงค์เป็นผู้ประกันตนต่อ

Insured person under Article 39: any person who has been an insured person under Article 33 and whose insurance has subsequently ceased under Article 38(2) and he or she notify his/her intention to continue to be insured person

3/ ผู้ประกันตนตามมาตรา 40 หมายถึง บุคคลซึ่งมิใช่ลูกจ้างตามมาตรา 33 หรือเป็นผู้ประกันตนโดยสมัครใจมาตรา 39 เรียกว่าผู้ประกันตนโดยอิสระ

Insured person under Article 40: and In case insured under section 40 means. The person, who is not an employee or a section 33 insured voluntarily section 39 called the insurer free.

ที่มา: สำนักงานประกันสังคม กระทรวงแรงงาน

Source: Social Security Office, Ministry of Labour



ตาราง 6.2 ลูกจ้างที่ประสบอันตรายหรือเจ็บป่วยเนื่องจากการทำงาน จำแนกตามความร้ายแรง พ.ศ. 2555 - 2559

Table 6.2 Employee Caused by Occupational Injuries or Diseases by Degree of Loss: 2012 - 2016 (ราย Case)

ความร้ายแรง	2555 (2012)	2556 (2013)	2557 (2014)	2558 (2015)	2559 (2016)	Degree of loss
<b>รวมยอด</b>	<b>776</b>	<b>624</b>	<b>516</b>	<b>421</b>	<b>391</b>	<b>Total</b>
ตาย	10	4	8	6	7	Death
ทุพพลภาพ	-	-	-	-	-	Permanent total disability
สูญเสียอวัยวะบางส่วน	8	12	9	5	1	Permanent partial disability
หยุดงานเกิน 3 วัน	133	134	94	91	79	Temporary disability > 3 days
หยุดงานไม่เกิน 3 วัน	625	474	405	319	304	Temporary disability ≤ 3 days
<b>จำนวนลูกจ้างในข่ายกองทุนเงินทดแทน</b>	<b>159,699</b>	<b>160,007</b>	<b>166,198</b>	<b>171,291</b>	<b>192,170</b>	<b>Number of employees by Workmen's Compensation Fund</b>
<b>อัตราการประสบอันตรายต่อลูกจ้าง 1,000 ราย</b>						<b>Injury rate per 1000 employees</b>
นับทุกกรณี	4.9	3.9	3.1	2.5	2.0	All case
นับกรณีร้ายแรง	0.1	0.0	0.0	0.0	0.0	Loss case

ที่มา: สำนักงานประกันสังคม กระทรวงแรงงาน

Source: Social Security Office, Ministry of Labour

สถิติหญิงและชาย

---

Gender Statistics

ตาราง 7.1 ประชากรจากการทะเบียน จำแนกตามเพศ และหมวดอายุ เป็นรายอำเภอ พ.ศ. 2559

Table 7.1 Population from Registration Record by Sex, Age Group and District: 2016

อำเภอ	รวม	หมวดอายุ (ปี) Age group (year)																			District		
																			80 และ	ผู้ไม่ใช่		ประชากรอยู่	ประชากรใน
		0-4	5-9	10-14	15-19	20-24	25-29	30-34	35-39	40-44	45-49	50-54	55-59	60-64	65-69	70-74	75-79	80 and	ไม่ทราบ	สัญชาติไทย		ระหว่างการย้าย	ทะเบียนบ้านกลาง
Total																	over	national	population	Population registered			
<b>รวมยอด</b>	<b>1,066,455</b>	<b>51,972</b>	<b>58,734</b>	<b>59,829</b>	<b>64,360</b>	<b>73,397</b>	<b>71,129</b>	<b>74,250</b>	<b>76,832</b>	<b>79,947</b>	<b>85,708</b>	<b>86,858</b>	<b>73,948</b>	<b>56,987</b>	<b>46,373</b>	<b>29,592</b>	<b>25,252</b>	<b>29,232</b>	-	<b>2,024</b>	<b>1,282</b>	<b>18,749</b>	<b>Total</b>
<b>ชาย</b>	<b>521,343</b>	<b>26,793</b>	<b>30,259</b>	<b>30,786</b>	<b>33,140</b>	<b>37,578</b>	<b>36,272</b>	<b>37,630</b>	<b>38,652</b>	<b>39,391</b>	<b>41,069</b>	<b>41,035</b>	<b>34,378</b>	<b>26,232</b>	<b>20,776</b>	<b>13,140</b>	<b>10,628</b>	<b>11,583</b>	-	<b>1,396</b>	<b>769</b>	<b>9,836</b>	<b>Male</b>
เมืองนครสวรรค์	117,208	5,965	6,728	6,993	7,635	9,739	8,360	8,696	9,001	8,741	8,704	8,857	7,775	5,765	4,380	2,686	2,080	2,402	-	699	367	1,635	Muang Nakhon Sawan
โกรกพระ	17,370	928	978	977	983	1,166	1,099	1,237	1,293	1,280	1,282	1,341	1,174	972	738	483	335	439	-	27	14	624	Krok Phra
ชุมแสง	31,572	1,579	1,770	1,911	2,078	2,223	2,211	2,321	2,296	2,417	2,491	2,531	2,166	1,694	1,236	835	680	731	-	56	44	302	Chum Saeng
หนองบัว	34,099	1,840	1,901	1,960	2,134	2,240	2,331	2,453	2,497	2,355	2,702	2,772	2,378	1,655	1,376	853	739	759	-	54	21	1,079	Nong Bua
บรรพตพิสัย	42,613	2,327	2,600	2,584	2,724	2,813	2,928	3,177	3,378	3,294	3,440	3,348	2,755	2,216	1,858	1,008	920	940	-	53	52	198	Bonphot Phisai
เก้าเลี้ยว	17,035	891	1,037	1,034	1,168	1,217	1,204	1,182	1,274	1,355	1,405	1,382	1,108	871	652	409	363	301	-	32	20	130	Kao Liao
ตากลิ	53,768	2,521	2,987	2,988	3,309	4,115	4,000	3,885	3,812	3,870	4,261	4,282	3,648	2,779	2,173	1,354	1,099	1,213	-	76	81	1,315	Takhli
ท่าตะโก	32,704	1,590	1,890	1,882	2,059	2,225	2,264	2,236	2,203	2,502	2,790	2,791	2,215	1,821	1,425	953	793	940	-	49	32	44	Tha Tako
ไพศาลี	35,490	1,853	2,105	2,142	2,227	2,391	2,391	2,566	2,495	2,956	3,226	2,958	2,334	1,653	1,353	881	655	666	-	42	15	581	Phaisali
พยุหะคีรี	29,954	1,410	1,637	1,655	1,814	2,238	2,052	2,039	2,141	2,112	2,424	2,521	2,072	1,549	1,347	904	736	879	-	80	42	302	Phayuha Khiri
ลาดยาว	43,109	2,252	2,488	2,476	2,601	2,648	2,794	3,039	3,273	3,297	3,089	3,243	2,761	2,222	1,881	1,203	1,008	1,069	-	123	34	1,608	Lat Yao
ตากฟ้า	19,985	1,034	1,139	1,129	1,258	1,402	1,279	1,374	1,434	1,524	1,674	1,705	1,333	997	802	574	472	483	-	29	20	323	Tak Fa
แม่วงก์	26,530	1,433	1,641	1,720	1,742	1,762	1,907	1,922	1,941	1,992	1,982	1,911	1,593	1,218	937	578	443	516	-	41	25	1,226	Mae Wong
แม่เปิน	10,486	609	766	756	753	752	784	820	862	921	885	696	580	435	307	211	167	127	-	22	2	31	Mae Pern
ชุมตาบง	9,420	561	592	579	655	647	668	683	752	775	714	697	486	385	311	208	138	118	-	13	0	438	Chum Ta Bong

ตาราง 7.1 ประชากรจากการทะเบียน จำแนกตามเพศ และหมวดอายุ เป็นรายอำเภอ พ.ศ. 2559 (ต่อ)

Table 7.1 Population from Registration Record by Sex, Age Group and District: 2016 (Cont.)

อำเภอ	หมวดอายุ (ปี) Age group (year)																				District		
	รวม	80 และ															ผู้ไม่ใช่	ประชากรอยู่	ประชากรใน	District			
		Total	0-4	5-9	10-14	15-19	20-24	25-29	30-34	35-39	40-44	45-49	50-54	55-59	60-64	65-69						70-74	75-79
หญิง	545,112	25,179	28,475	29,043	31,220	35,819	34,857	36,620	38,180	40,556	44,639	45,823	39,570	30,755	25,597	16,452	14,624	17,649	-	628	513	8,913	Female
เมืองนครสวรรค์	125,918	5,749	6,488	6,692	7,372	8,647	8,152	9,007	9,615	9,556	9,977	10,571	9,445	7,271	5,698	3,470	3,129	3,839	-	408	260	572	Muang Nakhon Sawan
โกรกพระ	18,373	811	888	887	926	1,147	1,080	1,296	1,234	1,293	1,390	1,561	1,298	1,110	944	610	557	669	-	4	8	660	Krok Phra
ชุมแสง	33,568	1,542	1,735	1,787	1,863	2,231	2,125	2,227	2,238	2,432	2,807	2,927	2,519	1,950	1,615	994	1,016	1,240	-	23	21	276	Chum Saeng
หนองบัว	35,050	1,610	1,814	1,825	1,984	2,223	2,267	2,319	2,377	2,446	2,778	3,012	2,553	1,883	1,622	1,022	987	1,065	-	19	19	1,225	Nong Bua
บรรพตพิสัย	44,292	2,110	2,351	2,406	2,641	2,955	2,783	2,969	3,271	3,384	3,588	3,735	3,274	2,478	2,153	1,350	1,142	1,488	-	13	20	181	Bonphot Phisai
เก้าเลี้ยว	17,787	814	1,011	943	1,089	1,208	1,140	1,169	1,209	1,379	1,497	1,438	1,269	1,068	842	533	459	589	-	6	14	110	Kao Liao
ตากลิ	55,281	2,401	2,731	2,904	3,031	3,569	3,607	3,652	3,614	3,833	4,530	4,811	4,285	3,393	2,600	1,784	1,480	1,733	-	27	47	1,249	Takhli
ท่าตะโก	34,480	1,525	1,685	1,773	1,970	2,150	2,158	2,167	2,124	2,543	3,137	3,158	2,605	2,097	1,763	1,145	1,055	1,350	-	6	23	46	Tha Tako
ไพศาลี	36,516	1,730	1,979	1,952	2,173	2,486	2,371	2,322	2,474	2,996	3,291	3,111	2,554	1,872	1,619	1,069	903	969	-	7	19	619	Phaisali
พยุหะคีรี	31,838	1,304	1,521	1,523	1,723	2,071	1,919	2,004	2,146	2,221	2,675	2,882	2,477	1,758	1,764	1,173	1,096	1,402	-	20	21	138	Phayuha Khiri
ลาดยาว	44,886	2,073	2,376	2,317	2,304	2,665	2,797	2,927	3,052	3,299	3,340	3,454	3,149	2,644	2,261	1,541	1,306	1,589	-	80	38	1,674	Lat Yao
ตากฟ้า	20,668	959	1,087	1,103	1,190	1,306	1,338	1,349	1,399	1,536	1,819	1,808	1,444	1,092	992	662	576	644	-	9	9	346	Tak Fa
แม่วงก์	26,535	1,398	1,513	1,598	1,619	1,712	1,766	1,803	1,887	2,005	2,137	1,999	1,596	1,275	1,033	665	542	691	-	2	13	1,281	Mae Wong
แม่เปิน	10,355	610	678	722	720	808	709	766	822	888	891	689	595	443	361	214	215	195	-	4	0	25	Mae Pern
ชุมตาบง	9,565	543	618	611	615	641	645	643	718	745	782	667	507	421	330	220	161	186	-	0	1	511	Chum Ta Bong

หมายเหตุ: ไม่ทราบ = ไม่ทราบ/ระบุปฏิทินคริต

Note: Unknown = Unknown/Lunar calendar

ที่มา: กรมการปกครอง กระทรวงมหาดไทย

Source: Department of Provincial Administration, Ministry of Interior

ตาราง 7.2 การเกิด การตาย จำแนกตามเพศ พ.ศ. 2555 - 2559

Table 7.2 Births and Deaths by Sex: 2012 - 2016

ปี	การเกิด Births						การตาย Deaths						Year
	จำนวน			ต่อประชากรพันคน			จำนวน			ต่อประชากรพันคน			
	Number			Per 1,000 population			Number			Per 1,000 population			
	รวม	ชาย	หญิง	รวม	ชาย	หญิง	รวม	ชาย	หญิง	รวม	ชาย	หญิง	
Total	Male	Female	Total	Male	Female	Total	Male	Female	Total	Male	Female		
2555	10,893	5,689	5,204	10.15	10.82	9.50	8,382	4,487	3,895	7.81	8.54	7.11	2012
2556	10,196	5,187	5,009	9.53	9.93	9.15	8,335	4,364	3,971	7.79	8.35	7.26	2013
2557	9,891	4,989	4,902	9.22	9.50	8.95	8,496	4,378	4,118	7.96	8.34	7.53	2014
2558	8,797	4,462	4,335	8.21	8.52	7.93	8,676	4,728	3,948	8.10	9.02	7.22	2015
2559	8,857	4,572	4,285	8.31	8.78	7.86	8,856	4,824	4,032	8.30	9.25	7.40	2016

ที่มา: สำนักงานสาธารณสุขจังหวัดนครสวรรค์

Source: Nakhon Sawan Provincial Health Office

ตาราง 7.3 ประชากรอายุ 15 ปีขึ้นไป จำแนกตามเพศ และสถานภาพแรงงาน เป็นรายไตรมาส พ.ศ. 2559 - 2560

Table 7.3 Population Aged 15 Years and Over by Sex, Labour Force Status and Quarterly: 2016 - 2017

(หน่วยเป็นพัน In thousands)

สถานภาพแรงงาน	2559 (2016)												2560 (2017)			Labour force status
	ไตรมาสที่ 1			ไตรมาสที่ 2			ไตรมาสที่ 3			ไตรมาสที่ 4			ไตรมาสที่ 1			
	Quarter 1			Quarter 2			Quarter 3			Quarter 4			Quarter 1			
	รวม	ชาย	หญิง	รวม	ชาย	หญิง	รวม	ชาย	หญิง	รวม	ชาย	หญิง	รวม	ชาย	หญิง	
Total	Male	Female	Total	Male	Female	Total	Male	Female	Total	Male	Female	Total	Male	Female		
รวมยอด	811.5	386.4	425.2	812.0	386.5	425.5	812.4	386.5	425.8	812.6	386.5	426.1	812.9	386.6	426.3	Total
กำลังแรงงานรวม	555.8	299.1	256.7	514.4	285.8	228.6	492.6	269.9	222.7	539.5	279.8	259.7	529.8	287.1	242.7	Total labour force
1. กำลังแรงงานปัจจุบัน	553.0	297.0	256.0	508.3	282.4	225.9	492.3	269.9	222.3	537.9	278.8	259.1	517.0	281.1	235.9	1. Current labour force
1.1 ผู้มีงานทำ	549.4	295.4	254.0	505.5	281.8	223.6	487.0	269.0	218.1	531.1	276.0	255.1	511.0	278.4	232.6	1.1. Employed
1.2 ผู้ว่างงาน	3.6	1.6	2.0	2.8	0.6	2.2	5.2	1.0	4.3	6.8	2.8	4.0	6.0	2.7	3.3	1.2 Unemployed
2. กำลังแรงงานที่รอฤดูกาล	2.8	2.1	0.7	6.1	3.4	2.7	0.3	-	0.3	1.6	1.0	0.6	12.8	6.0	6.8	2. Seasonally inactive labour force
ผู้ไม่อยู่ในกำลังแรงงาน	255.7	87.3	168.4	297.6	100.7	196.9	319.7	116.6	203.2	273.1	106.8	166.3	283.1	99.5	183.6	Persons not in labour force
1. ทำงานบ้าน	75.2	4.8	70.4	97.1	6.0	91.0	97.0	5.2	91.8	66.0	3.9	62.1	78.6	6.6	72.0	1. Household work
2. เรียนหนังสือ	54.7	25.9	28.8	61.3	29.0	32.4	64.8	35.4	29.3	61.2	33.9	27.3	58.8	26.7	32.1	2. Studies
3. อื่นๆ	125.9	56.7	69.2	139.2	65.7	73.5	158.0	76.0	82.0	145.8	68.9	76.9	145.7	66.2	79.5	3. Others

ที่มา: สํารวจภาวะการทำงานของประชากร พ.ศ. 2559 - 2560 ระดับจังหวัด สำนักงานสถิติแห่งชาติ

Source: Labour Force Survey: 2015 - 2016 Provincial level, National Statistical Office

ตาราง 7.4 ครู จำแนกตามเพศและวุฒิการศึกษา และนักเรียน จำแนกตามเพศและระดับการศึกษา พ.ศ. 2554 - 2558

Table 7.4 Teacher by Sex and Qualification and Student by Sex and Level of Education : 2011 - 2015

ระดับการศึกษา	2554 (2011)			2555 (2012)			2556 (2013)			2557 (2014)			2558 (2015)			Level of education
	รวม Total	ชาย Male	หญิง Female	รวม Total	ชาย Male	หญิง Female	รวม Total	ชาย Male	หญิง Female	รวม Total	ชาย Male	หญิง Female	รวม Total	ชาย Male	หญิง Female	
<b>ครู Teacher</b>																
<b>วุฒิการศึกษา</b>																<b>Qualification</b>
ปริญญาโทหรือสูงกว่า	512	257	255	441	174	267	510	205	305	278	111	167	442	158	284	Master's Degree or higher
ปริญญาตรี	2,167	490	1,677	1,967	494	1,473	1,980	461	1,519	2,079	507	1,572	2,005	449	1,556	Bachelor's Degree
อนุปริญญาหรือเทียบเท่า	4	2	2	37	16	21	37	16	21	29	6	23	29	6	23	Dip.in Ed. or equivalent
ต่ำกว่าอนุปริญญา	-	-	-	-	-	-	-	-	-	40	4	36	40	4	36	Lower than Diploma
<b>นักเรียน Student</b>																
<b>ระดับการศึกษา</b>																<b>Level of education</b>
มัธยมศึกษาตอนปลาย	1,651	640	1,011	1,823	717	1,106	1,918	746	1,172	1,829	749	1,080	1,740	732	1,008	Upper Secondary
มัธยมศึกษาตอนต้น	6,223	3,275	2,948	5,931	3,162	2,769	5,805	3,148	2,657	6,009	3,234	2,775	5,880	3,139	2,741	Lower Secondary
ประถมศึกษา	26,231	13,572	12,659	26,254	13,567	12,687	26,089	13,511	12,578	24,313	12,500	11,813	23,095	10,505	12,590	Elementary
ก่อนประถมศึกษา	10,029	5,104	4,925	10,100	5,138	4,962	10,835	5,562	5,273	9,730	4,969	4,761	9,538	4,792	4,746	Pre-elementary

ที่มา: สำนักงานเขตพื้นที่การศึกษาประถมศึกษานครสวรรค์ เขต 1

Source: Nakhon Sawan Primary Educational Service Area Office, Area 1

ตาราง 7.5 ประชากรอายุ 15 ปีขึ้นไปที่ต้องการพัฒนาขีดความสามารถ จำแนกตามเพศ สถานภาพแรงงาน ระดับการศึกษาที่สำเร็จ และกลุ่มอายุ พ.ศ. 2557 - 2559

Table 7.5 Population Aged 15 Years and Over to Desirability for Development by Sex, Labour Force Status, Level of Education Attainment and Age Groups: 2014 - 2016

รายการ	2557 (2014)			2558 (2015)			2559 (2016)			Item
	รวม	ชาย	หญิง	รวม	ชาย	หญิง	รวม	ชาย	หญิง	
	Total	Male	Female	Total	Male	Female	Total	Male	Female	
<b>รวมยอด</b>										<b>Total</b>
<b>สถานภาพแรงงาน</b>	<b>808,848</b>	<b>386,071</b>	<b>422,777</b>	<b>806,226</b>	<b>386,228</b>	<b>419,998</b>	<b>811,554</b>	<b>386,393</b>	<b>425,161</b>	<b>Labour force status</b>
ผู้มีงานทำ	537,256	297,197	240,059	546,380	294,189	252,191	549,397	295,382	254,015	Employed
ผู้ว่างงาน	5,321	2,253	3,068	4,291	2,537	1,754	3,630	1,626	2,004	Unemployed
ผู้ที่รอฤดูกาล	3,327	3,327	-	2,912	2,433	479	2,793	2,092	701	Seasonally inactive labour force
ผู้ไม่อยู่ในกำลังแรงงาน	262,944	83,294	179,650	252,643	87,069	165,574	255,734	87,293	168,441	Persons not in labour force
<b>ระดับการศึกษาที่สำเร็จ</b>	<b>62,169</b>	<b>31,506</b>	<b>30,663</b>	<b>64,500</b>	<b>32,483</b>	<b>32,017</b>	<b>91,657</b>	<b>47,360</b>	<b>44,297</b>	<b>Level of Education</b>
ไม่มีการศึกษา	396	396	-	-	-	-	-	-	-	None
ต่ำกว่าประถมศึกษา	3,457	819	2,638	12,195	4,085	8,110	3,368	1,236	2,132	Less than Elementary
ประถมศึกษา	17,965	9,906	8,059	12,216	5,620	6,596	31,990	16,497	15,493	Elementary
มัธยมศึกษา	31,691	16,305	15,386	32,878	19,629	13,249	46,687	25,852	20,835	Secondary
อุดมศึกษา	8,660	4,080	4,580	7,211	3,149	4,062	9,612	3,775	5,837	Higher Level
<b>กลุ่มอายุ (ปี)</b>	<b>62,169</b>	<b>31,506</b>	<b>30,663</b>	<b>64,500</b>	<b>32,483</b>	<b>32,017</b>	<b>91,657</b>	<b>47,361</b>	<b>44,296</b>	<b>Age group (year)</b>
15-24	27,295	15,625	11,670	16,875	9,138	7,737	25,637	12,263	13,374	15-24
25-34	15,775	6,258	9,517	16,128	9,853	6,275	20,232	13,325	6,907	25-34
35-44	14,224	7,219	7,005	10,867	4,921	5,946	18,935	9,084	9,851	35-44
45-54	3,950	1,814	2,136	15,011	5,714	9,297	10,348	3,781	6,567	45-54
55-59	590	590	-	2,486	1,408	1,078	7,333	3,003	4,330	55-59
60 ปีขึ้นไป	335	-	335	3,133	1,449	1,684	9,172	5,905	3,267	60 and over

ที่มา: การสำรวจความต้องการพัฒนาขีดความสามารถของประชากร พ.ศ. 2557 - 2559 จังหวัดนครสวรรค์ สำนักงานสถิติแห่งชาติ

Source: The 2014 - 2016 Skill Development Survey: Nakhon sawan, Provincial, National Statistical Office.



สถิติรายได้และรายจ่ายของครัวเรือน

---

Household Income and Expenditure Statistics

ตาราง 8.1 รายได้ ค่าใช้จ่ายเฉลี่ยต่อเดือนของครัวเรือน และหนี้สินเฉลี่ยต่อครัวเรือน จำแนกตามสถานะทางเศรษฐกิจสังคมของครัวเรือน พ.ศ. 2558

Table 8.1 Average Monthly Income and Expenditure per Household and Amount of Debt per Household by Socio - Economic Class: 2015

สถานะทางเศรษฐกิจสังคม	รายได้เฉลี่ยต่อเดือน ของครัวเรือน	ค่าใช้จ่ายเฉลี่ยต่อเดือน ของครัวเรือน	หนี้สินเฉลี่ย ต่อครัวเรือน	ร้อยละของ ค่าใช้จ่ายต่อรายได้	Socio - Economic Class
	Average monthly income per household	Average monthly expenditure per household	Average amount of debt per household	Percentage of expenditure to income	
<b>ครัวเรือนทั้งสิ้น</b>	<b>21,852</b>	<b>17,128</b>	<b>188,941</b>	<b>78.4</b>	<b>Total Household</b>
<b>ผู้ถือครองทำการเกษตร</b>					<b>Farm operators</b>
ส่วนใหญ่เป็นเจ้าของที่ดิน	27,816	18,361	207,876	66.0	Mainly owning land
ส่วนใหญ่เช่าที่ดิน / ทำฟรี	15,592	12,531	214,167	80.4	Mainly renting land / free
ประมง, ป่าไม้, ล่าสัตว์, หาของป่า บริการทางการเกษตร	13,799	11,377	27,542	82.4	Fishing, Forestry, Agricultural services
<b>ผู้ดำเนินธุรกิจของตนเองที่ไม่ใช่การเกษตร</b>	<b>23,275</b>	<b>19,442</b>	<b>198,521</b>	<b>83.5</b>	<b>Own - account worker, non - farm</b>
<b>ลูกจ้าง</b>					<b>Employees</b>
ผู้ปฏิบัติงานวิชาชีพ นักวิชาการ และนักบริหาร	44,294	26,661	841,765	60.2	Professional, technical and administrative worker
คนงานเกษตร	11,385	9,594	20,898	84.3	Farm worker
คนงานทั่วไป	16,684	13,405	80,846	80.3	General worker
เสมียนพนักงาน พนักงานขาย และให้บริการ	19,049	16,613	79,643	87.2	Clerical, sales and services worker
ผู้ปฏิบัติงานในกระบวนการผลิต	19,850	16,841	66,182	84.8	Production worker
<b>ผู้ไม่ได้ปฏิบัติงานเชิงเศรษฐกิจ</b>	<b>14,162</b>	<b>13,245</b>	<b>90,919</b>	<b>93.5</b>	<b>Economically inactive</b>

ที่มา: การสำรวจภาวะเศรษฐกิจและสังคมของครัวเรือน พ.ศ.2558 จังหวัดนครสวรรค์ สำนักงานสถิติแห่งชาติ

Source: The 2015 Household Socio-economic Survey, Nakhon sawan Province, National Statistical Office

ตาราง 8.2 ค่าใช้จ่ายเฉลี่ยต่อเดือนของครัวเรือน จำแนกตามประเภทค่าใช้จ่าย และสถานะทางเศรษฐกิจสังคมของครัวเรือน พ.ศ. 2558

Table 8.2 Average Monthly Expenditure per Household by Expenditure Group and Socio-Economic Class of Household: 2015

ประเภทของค่าใช้จ่าย	สถานะทางเศรษฐกิจสังคมของครัวเรือน Socio-economic class of household										Type of expenditure	
	ผู้ถือครองทำการเกษตร / เพาะเลี้ยง			ลูกจ้าง								
	Farm Operators / Culture			ผู้ดำเนินธุรกิจ		Employees						
	ปลูกพืช/เลี้ยงสัตว์/เพาะเลี้ยง		ประมง,ป่าไม้,	ของตนเอง	ผู้ปฏิบัติงาน		เสมียน			ผู้ไม่ได้		
	Plant/Animal/Culture	ล่าสัตว์,หาของป่า	ที่ไม่ใช่	วิชาชีพ	คนงาน	คนงาน	พนักงานขาย	ผู้ปฏิบัติงาน	ปฏิบัติงาน			
ส่วนใหญ่เป็นเจ้าของที่ดิน	ส่วนใหญ่เช่าที่ดิน	บริการทาง	การเกษตร	นักวิชาการ	คนงาน	คนงาน	พนักงานขาย	ในกระบวน	เชิงเศรษฐกิจ			
Mainly owning land	Mainly renting land	Fishing, forestry, agricultural services	worker, non-farm	Professional, tech. & adm. worker	Farm worker	General worker	Clerical, sale & service worker	Production worker	Economically Inactive			
<b>ค่าใช้จ่ายทั้งสิ้นต่อเดือน</b>	<b>18,361</b>	<b>12,531</b>	<b>11,377</b>	<b>19,442</b>	<b>26,661</b>	<b>9,594</b>	<b>13,405</b>	<b>16,613</b>	<b>16,841</b>	<b>13,245</b>	<b>Total monthly expenditures</b>	
<b>ค่าใช้จ่ายเพื่อการอุปโภคบริโภค</b>	<b>16,215</b>	<b>11,112</b>	<b>10,796</b>	<b>17,821</b>	<b>22,425</b>	<b>8,175</b>	<b>11,555</b>	<b>14,970</b>	<b>15,481</b>	<b>12,435</b>	<b>Consumption expenditures</b>	
อาหารและเครื่องดื่ม (ไม่มีแอลกอฮอล์)	6,332	4,643	4,412	6,531	7,576	4,149	5,405	5,994	6,542	5,006	Food and Beverages (excludes alcoholic)	
เครื่องดื่มที่มีแอลกอฮอล์	126	165	72	87	189	121	143	158	264	34	Alcoholic beverages	
ยาสูบ หมาก ยานัตถ์ และอื่นๆ	56	219	155	52	120	36	114	75	64	31	Tobacco products	
ที่อยู่อาศัย เครื่องแต่งบ้านและเครื่องใช้	2,917	2,297	2,122	3,443	4,542	1,806	2,698	2,791	2,712	3,291	Household operation, furnitures and equipment	
เครื่องนุ่งห่มและรองเท้า	556	247	68	360	866	351	261	410	403	368	Apparel and footwear	
ค่าใช้จ่ายส่วนบุคคล	632	429	333	698	956	347	564	675	537	420	Personal care	
เวชภัณฑ์ และค่าตรวจรักษาพยาบาล	632	429	333	698	956	347	564	675	534	420	Medical and health care	
การเดินทาง และการสื่อสาร	4,494	2,664	3,053	5,835	7,157	1,124	1,997	4,344	3,975	2,036	Transport and communication	
การศึกษา	148	27	318	152	225	20	146	149	135	131	Education	
การบันเทิง การอ่านและกิจกรรมทางศาสนา	807	331	145	309	425	152	261	227	242	363	Recreation, Reading and Religious Activity	
การจัดงานพิธีในโอกาสพิเศษ	17	-	-	212	108	-	-	58	482	526	Special ceremony expenses	
<b>ค่าใช้จ่ายที่ไม่เกี่ยวกับการอุปโภคบริโภค</b>	<b>2,146</b>	<b>1,418</b>	<b>582</b>	<b>1,621</b>	<b>4,237</b>	<b>1,420</b>	<b>1,850</b>	<b>1,643</b>	<b>1,360</b>	<b>810</b>	<b>Non - consumption expenditures</b>	

ที่มา: การสำรวจภาวะเศรษฐกิจและสังคมของครัวเรือน พ.ศ.2558 จังหวัดนครสวรรค์ สำนักงานสถิติแห่งชาติ

Source: The 2015 Household Socio-economic Survey, Nakhon sawan Province, National Statistical Office

ตาราง 8.3 รายได้ทั้งสิ้นเฉลี่ยต่อเดือน จำแนกตามขนาดของครัวเรือน พ.ศ. 2558

Table 8.3 Average Total Monthly Income by Household Size: 2015

รายได้	จำนวนครัวเรือน Total Houshold	ขนาดของครัวเรือน (คน) Household Size (Person)				Income
		1 - 2	3 - 4	5 - 7	8 และมากกว่า 8 and over	
<b>รายได้เฉลี่ยทั้งสิ้นต่อเดือนต่อครัวเรือน</b>	<b>100.0</b>	<b>100.0</b>	<b>100.0</b>	<b>100.0</b>	<b>100.0</b>	<b>Total monthly income per household</b>
ต่ำกว่า 1,500 บาท	0.3	-	0.8	-	-	Less than 1,500 baht
1,501 - 3,000 บาท	1.1	0.6	2.0	-	-	1,501 - 3,000 baht
3,001 - 5,000 บาท	1.1	2.5	-	-	-	3,001 - 5,000 baht
5,001 - 10,000 บาท	17.9	30.7	7.8	7.2	-	5,001 - 10,000 baht
10,001 - 15,000 บาท	25.9	33.9	24.5	3.3	30.7	10,001 - 15,000 baht
15,001 - 30,000 บาท	33.2	20.6	42.5	47.0	24.7	15,001 - 30,000 baht
30,001 - 50,000 บาท	15.0	7.3	17.8	32.9	7.8	30,001 - 50,000 baht
50,001 - 100,000 บาท	4.7	4.1	4.0	8.8	-	50,001 - 100,000 baht
มากกว่า 100,000 บาท	0.8	0.3	0.6	0.8	36.8	More than 100,000 baht
<b>รายได้ทั้งสิ้นเฉลี่ยต่อเดือนต่อคน</b>	<b>100.0</b>	<b>100.0</b>	<b>100.0</b>	<b>100.0</b>	<b>100.0</b>	<b>Total mothly income per capita</b>
ต่ำกว่า 1,500 บาท	1.6	0.6	2.7	1.5	-	Less than 1,500 baht
1,501 - 3,000 บาท	6.4	2.7	7.9	11.2	55.4	1,501 - 3,000 baht
3,001 - 5,000 บาท	22.8	12.2	31.4	32.7	7.8	3,001 - 5,000 baht
5,001 - 10,000 บาท	46.4	50.6	41.4	49.8	-	5,001 - 10,000 baht
10,001 - 15,000 บาท	13.7	19.3	11.2	4.0	-	10,001 - 15,000 baht
15,001 - 30,000 บาท	6.4	9.3	4.6	0.8	36.8	15,001 - 30,000 baht
30,001 - 50,000 บาท	2.0	3.7	0.8	-	-	30,001 - 50,000 baht
50,001 - 100,000 บาท	0.7	1.6	-	-	-	50,001 - 100,000 baht
มากกว่า 100,000 บาท	-	-	-	-	-	More than 100,000 baht

ที่มา: การสำรวจภาวะเศรษฐกิจและสังคมของครัวเรือน พ.ศ.2558 จังหวัดนครสวรรค์ สำนักงานสถิติแห่งชาติ

Source: The 2015 Household Socio-economic Survey, Nakhon sawan Province, National Statistical Office

ตาราง 8.4 ค่าใช้จ่ายทั้งสิ้นเฉลี่ยต่อเดือน จำแนกตามขนาดของครัวเรือน พ.ศ. 2558

Table 8.4 Average Total Monthly Expenditure by Household Size: 2015

ค่าใช้จ่าย	จำนวนครัวเรือน Total Houshold	ขนาดของครัวเรือน (คน) Household Size (Person)				Expenditure
		1 - 2	3 - 4	5 - 7	8 และมากกว่า 8 and over	
<b>ค่าใช้จ่ายทั้งสิ้นเฉลี่ยต่อเดือนต่อครัวเรือน</b>	<b>100.0</b>	<b>100.0</b>	<b>100.0</b>	<b>100.0</b>	<b>100.0</b>	<b>Total monthly expenditures per household</b>
ต่ำกว่า 1,500 บาท	-	-	-	-	-	Less than 1,500 baht
1,501 - 3,000 บาท	-	-	-	-	-	1,501 - 3,000 baht
3,001 - 5,000 บาท	1.7	3.6	0.2	-	-	3,001 - 5,000 baht
5,001 - 10,000 บาท	23.8	40.0	14.2	0.5	-	5,001 - 10,000 baht
10,001 - 15,000 บาท	30.5	32.9	32.1	19.2	-	10,001 - 15,000 baht
15,001 - 30,000 บาท	33.2	18.8	41.8	53.5	63.2	15,001 - 30,000 baht
30,001 - 50,000 บาท	9.4	3.6	10.3	24.8	36.8	30,001 - 50,000 baht
50,001 - 100,000 บาท	1.4	1.1	1.5	2.0	-	50,001 - 100,000 baht
มากกว่า 100,000 บาท	-	-	-	-	-	More than 100,000 baht
<b>ค่าใช้จ่ายทั้งสิ้นเฉลี่ยต่อเดือนต่อคน</b>	<b>100.0</b>	<b>100.0</b>	<b>100.0</b>	<b>100.0</b>	<b>100.0</b>	<b>Total monthly expenditures per capita</b>
ต่ำกว่า 1,500 บาท	0.1	-	0.2	-	-	Less than 1,500 baht
1,501 - 3,000 บาท	10.0	3.2	12.5	22.5	55.4	1,501 - 3,000 baht
3,001 - 5,000 บาท	32.7	18.9	44.3	42.8	44.6	3,001 - 5,000 baht
5,001 - 10,000 บาท	43.7	55.7	34.2	34.7	-	5,001 - 10,000 baht
10,001 - 15,000 บาท	9.3	14.7	6.7	-	-	10,001 - 15,000 baht
15,001 - 30,000 บาท	3.8	6.5	2.1	-	-	15,001 - 30,000 baht
30,001 - 50,000 บาท	0.3	0.7	-	-	-	30,001 - 50,000 baht
50,001 - 100,000 บาท	0.1	0.3	-	-	-	50,001 - 100,000 baht
มากกว่า 100,000 บาท	-	-	-	-	-	More than 100,000 baht

ที่มา: การสำรวจภาวะเศรษฐกิจและสังคมของครัวเรือน พ.ศ.2558 จังหวัดนครสวรรค์ สำนักงานสถิติแห่งชาติ

Source: The 2015 Household Socio-economic Survey, Nakhon sawan Province, National Statistical Office

ตาราง 8.5 รายได้เฉลี่ยต่อเดือนของครัวเรือน จำแนกตามแหล่งที่มาของรายได้ และสถานะทางเศรษฐกิจสังคมของครัวเรือน พ.ศ.2558

Table 8.5 Average Monthly Income per Household by Source of Income and Socio-Economic Class of Household: 2015

แหล่งที่มาของรายได้	สถานะทางเศรษฐกิจสังคมของครัวเรือน Socio-economic class of household										Source of Income	
	ผู้ถือครองทำการเกษตร / เพาะเลี้ยง			ลูกจ้าง								
	Farm Operators / Culture			ผู้ดำเนินธุรกิจ	Employees							
	ปลูกพืช/เลี้ยงสัตว์/เพาะเลี้ยง		ประมง,ป่าไม้,	ของตนเอง	ผู้ปฏิบัติงาน	เสมียน				ผู้ปฏิบัติงาน		ผู้ไม่ได้
	Plant/Animal/Culture	ล่าสัตว์,หาของป่า	ที่ไม่ใช่	วิชาชีพ	คนงาน	คนงาน	พนักงานขาย	ผู้ปฏิบัติงาน	ปฏิบัติงาน			
ส่วนใหญ่เป็นเจ้าของที่ดิน	ส่วนใหญ่เช่าที่ดิน	บริการทางการเกษตร	การเกษตร	นักวิชาการและนักบริหาร	คนงานเกษตร	คนงานทั่วไป	และให้บริการ	ในกระบวนการผลิต	Econo- mically Inactive			
Mainly owning land	Mainly renting land	Fishing, forestry, agricultural services	worker, non-farm	Professional, tech. & adm. worker	Farm worker	General worker	Clerical, sale & service worker	Production worker				
รายได้ทั้งสิ้นต่อเดือน	27,816	15,592	13,799	23,275	44,249	11,385	16,684	19,049	19,890	14,162	Total monthly income	
รายได้ประจำ	27,661	15,553	13,799	23,074	44,020	11,380	16,606	18,998	19,584	13,269	Total current income	
รายได้ที่เป็นตัวเงิน	24,739	13,591	12,109	20,792	40,757	9,672	14,934	16,760	17,153	10,407	Money income	
ค่าจ้างและเงินเดือน	1,433	551	-	887	35,497	8,987	11,984	14,839	14,426	1,029	Wages and salaries	
กำไรสุทธิจากการทำธุรกิจ	1,130	235	-	18,423	2,307	102	1,082	663	915	523	Net profits from business	
กำไรสุทธิจากการทำการเกษตร	19,200	14,389	11,475	418	832	-	186	451	5,554	544	Net profits from farming	
เงินที่ได้รับเป็นการช่วยเหลือ	2,955	1,417	634	891	1,863	582	1,582	751	1,203	7,654	From current transfers	
รายได้จากทรัพย์สิน	22	-	-	174	257	-	-	55	56	658	From property income	
รายได้ที่ไม่เป็นตัวเงิน	2,922	1,962	1,690	2,281	1,263	1,708	1,772	2,239	2,431	2,862	Non-money income	
รายได้ไม่ประจำ (ที่เป็นตัวเงิน)	155	39	-	202	274	5	78	51	266	893	Non - current money income	

ที่มา: การสำรวจภาวะเศรษฐกิจและสังคมของครัวเรือน พ.ศ.2558 จังหวัดนครสวรรค์ สำนักงานสถิติแห่งชาติ

Source: The 2015 Household Socio-economic Survey, National Statistical Office

ตาราง 8.6 หนี้สินเฉลี่ยต่อครัวเรือน จำแนกตามวัตถุประสงค์ของการกู้ยืม และสถานะทางเศรษฐกิจสังคมของครัวเรือน พ.ศ. 2558

Table 8.6 Average Amount of Debt per Household by Purpose of Borrowing and Socio-Economic Class of Household: 2015

วัตถุประสงค์ของการกู้ยืม	สถานะทางเศรษฐกิจสังคมของครัวเรือน Socio-economic class of household										Purpose of borrowing
	ผู้ถือครองทำการเกษตร / เพาะเลี้ยง			ผู้ดำเนินธุรกิจ			ลูกจ้าง				
	Farm Operators / Culture						Employees				
	ปลูกพืช/เลี้ยงสัตว์/เพาะเลี้ยง	ประมง,ป่าไม้,	ของตนเอง	ผู้ปฏิบัติงาน						ผู้ไม่ได้	
	Plant/Animal/Culture	ล่าสัตว์,หาของป่า	ที่ไม่ใช่	วิชาชีพ						ปฏิบัติงาน	
ส่วนใหญ่เป็นเจ้าของที่ดิน	ส่วนใหญ่เช่าที่ดิน	บริการทางการเกษตร	การเกษตร	นักวิชาการ และนักบริหาร	คนงาน	คนงาน	พนักงานขาย	ในกระบวน	เชิงเศรษฐกิจ		
Mainly owning land	Mainly renting land	Fishing, forestry, agricultural services	worker, non-farm	Professional, tech. & adm. worker	Farm worker	General worker	Clerical, sale & service worker	Production worker	Economically Inactive		
จำนวนครัวเรือนที่เป็นหนี้สิน (ครัวเรือน)	46,373	11,228	1,290	40,635	19,594	5,836	1,262	18,714	22,362	23,196	Total number of indebted household
จำนวนหนี้สินเฉลี่ยต่อครัวเรือน (บาท)	207,876	214,167	27,542	198,521	841,765	20,898	80,846	79,643	66,182	90,819	Average amount of debt per household (baht)
จำแนกตามวัตถุประสงค์											By purpose of borrowing
ใช้ซื้อ/เช่าซื้อบ้านและ/หรือที่ดิน	47,570	-	-	398,058	577,357	-	24,686	26,424	4,560	30,319	Purchase/hire purchase house and/or land
ใช้ในการศึกษา	-	-	-	-	7,512	-	-	3,430	-	1,120	Education
ใช้จ่ายอุปโภค บริโภคอื่นๆ ในครัวเรือน	45,373	30,782	27,542	78,901	191,938	18,593	56,158	46,217	5,300	27,163	Household consumption
ใช้ในการทำธุรกิจ	3,415	1,575	-	72,073	-	60,095	-	81	3,063	7,622	Business
ใช้ในการทำเกษตร	111,518	181,810	-	7,051	4,564	2,305	-	3,434	5,558	24,614	Farming
หนี้อื่น ๆ	-	-	-	691	-	-	-	57	-	-	Others
จำแนกตามแหล่งเงินกู้											By source of loan
หนี้ในระบบ	206,440	212,675	-	196,975	840,305	20,569	69,153	76,040	61,380	89,908	Formal sector
หนี้นอกระบบ	1,436	1,493	-	1,546	1,460	329	11,693	3,603	4,802	911	Informal sector

ที่มา: การสำรวจภาวะเศรษฐกิจและสังคมของครัวเรือน พ.ศ.2558 จังหวัดนครสวรรค์ สำนักงานสถิติแห่งชาติ

Source: The 2015 Household Socio-economic Survey, National Statistical Office

สถิติยุติธรรม ความมั่นคง การเมืองและการปกครอง

---

Justice, Security, Political and Public Administration Statistics



ตาราง 9.1 สถิติคดีอาญาที่น่าสนใจ จำแนกตามประเภทความผิด พ.ศ. 2556 - 2559

Table 9.1 Statistics of Reported Interesting Crimes by Type of Crimes: 2013 - 2016

ประเภทความผิด	2556 (2013)		2557 (2014)		2558 (2015)		2559 (2016)		Type of crimes
	รับแจ้ง (ราย)	จับกุม (คน)	รับแจ้ง (ราย)	จับกุม (คน)	รับแจ้ง(ราย)	จับกุม (คน)	รับแจ้ง(ราย)	จับกุม (คน)	
	Reported (case)	Arrested (case)	Reported (case)	Arrested (case)	Reported (case)	Arrested (case)	Reported (case)	Arrested (case)	
คดีอุกฉกรรจ์และสะเทือนขวัญ	69	55	53	49	50	44	31	31	Violent crime
คดีประทุษร้ายต่อชีวิต ร่างกาย และเพศ	489	350	420	332	431	353	366	342	Crimes against person
คดีประทุษร้ายต่อทรัพย์	903	454	756	417	722	363	500	393	Property of crimes
คดีที่น่าสนใจ	514	233	479	240	466	215	317	227	Interesting crimes
คดีที่รัฐเป็นผู้เสียหาย	5,468 <sup>(1)</sup>	6,593 <sup>(2)</sup>	5,627 <sup>(1)</sup>	6,886 <sup>(2)</sup>	3,720 <sup>(1)</sup>	4,717 <sup>(2)</sup>	3,827 <sup>(1)</sup>	5,024 <sup>(2)</sup>	Victimless crimes

(1) จับได้ (ราย) Arrested (cases).

(2) ผู้ต้องหา (คน) Accused (person)

ที่มา: ตำรวจภูธรจังหวัดนครสวรรค์

Source: Nakhon Sawan Provincial Police

สถิติเศรษฐกิจ

---

Economic Statistics

บัญชีประชาชาติ

---

National Accounts

ตาราง 10.1 ผลิตภัณฑ์มวลรวมภาค และจังหวัด ณ ราคาประจำปี พ.ศ. 2558

Table 10.1 Gross Regional Product and Gross Provincial Product at Current Market Prices: 2015

ภาค/จังหวัด	ผลิตภัณฑ์มวลรวมภาค และจังหวัด (ล้านบาท) Gross Regional Product and Gross Provincial Product (Million Baht)	ประชากร (1,000 คน) Population (1,000 persons)	ผลิตภัณฑ์มวลรวมจังหวัด ต่อคน (บาท) GPP per capita (Baht)	การเรียงลำดับผลิตภัณฑ์มวลรวมจังหวัดต่อคน		Region/province
				GPP per capita rankings		
				ของภาค Of the region	ของประเทศ Of the country	
<b>ทั่วราชอาณาจักร</b>	<b>13,672,851</b>	<b>67,236</b>	<b>203,356</b>			<b>Whole Kingdom</b>
<b>กรุงเทพมหานครและปริมณฑล</b>	<b>6,397,073</b>	<b>15,579</b>	<b>410,617</b>			<b>Bangkok and Vicinities</b>
กรุงเทพมหานคร	4,437,405	8,643	513,397	1	2	Bangkok
สมุทรสาคร	344,552	946	364,354	2	6	Samut Sakhon
สมุทรปราการ	685,392	2,016	339,972	3	8	Samut Prakan
นครปฐม	300,221	1,039	288,820	4	10	Nakhon Pathom
ปทุมธานี	341,817	1,447	236,145	5	12	Pathum Thani
นนทบุรี	287,685	1,487	193,426	6	16	Nonthaburi
<b>ภาคกลาง</b>	<b>788,547</b>	<b>3,137</b>	<b>251,392</b>			<b>Central Region</b>
พระนครศรีอยุธยา	413,158	868	475,795	1	4	Phra Nakhon Si Ayutthaya
สระบุรี	203,801	717	284,180	2	11	Saraburi
สิงห์บุรี	100,839	776	129,962	3	24	Sing Buri
ลพบุรี	22,842	204	111,856	4	29	Lop Buri
ชัยนาท	22,566	259	87,290	5	44	Chai Nat
อ่างทอง	25,341	313	81,072	6	48	Ang Thong
<b>ภาคตะวันออก</b>	<b>2,405,267</b>	<b>5,559</b>	<b>432,712</b>			<b>Eastern Region</b>
ระยอง	862,613	878	982,500	1	1	Rayong
ชลบุรี	809,480	1,645	491,971	2	3	Chon Buri
ฉะเชิงเทรา	309,336	775	399,194	3	5	Chachoengsao
ปราจีนบุรี	205,011	593	345,795	4	7	Prachin Buri
จันทบุรี	115,169	527	218,411	5	13	Chanthaburi
ตราด	39,597	267	148,446	6	22	Trat

ตาราง 10.1 ผลิตภัณฑ์มวลรวมภาค และจังหวัด ณ ราคาประจำปี พ.ศ. 2558 (ต่อ)

Table 10.1 Gross Regional Product and Gross Provincial Product at Current Market Prices: 2015 (Cont.)

ภาค/จังหวัด	ผลิตภัณฑ์มวลรวมภาค และจังหวัด (ล้านบาท) Gross Regional Product and Gross Provincial Product (Million Baht)	ประชากร (1,000 คน) Population (1,000 persons)	ผลิตภัณฑ์มวลรวมจังหวัด ต่อคน (บาท) GPP per capita (Baht)	การเรียงลำดับผลิตภัณฑ์มวลรวมจังหวัดต่อคน		Region/province
				GPP per capita rankings		
				ของภาค Of the region	ของประเทศ Of the country	
นครนายก	27,446	269	102,052	7	34	Nakhon Nayok
สระแก้ว	36,615	604	60,573	8	61	Sa Kaeo
<b>ภาคตะวันตก</b>	<b>486,149</b>	<b>3,594</b>	<b>135,262</b>			<b>Western Region</b>
ราชบุรี	164,337	803	204,753	1	15	Ratchaburi
ประจวบคีรีขันธ์	79,783	466	171,357	2	19	Prachuap Khiri Khan
เพชรบุรี	59,016	477	123,800	3	26	Phetchaburi
สมุทรสงคราม	20,130	189	106,513	4	31	Samut Songkhram
กาญจนบุรี	85,215	802	106,303	5	32	Kanchanaburi
สุพรรณบุรี	77,667	859	90,458	6	41	Suphan Buri
<b>ภาคเหนือ</b>	<b>1,068,582</b>	<b>11,483</b>	<b>93,058</b>			<b>Northern Region</b>
ลำพูน	58,249	408	142,771	1	23	Lamphun
เชียงใหม่	217,951	1,716	126,976	2	25	Chiang Mai
กำแพงเพชร	96,237	780	123,428	3	27	Kamphaeng Phet
นครสวรรค์	97,724	980	99,724	4	35	Nakhon Sawan
เพชรบูรณ์	84,912	921	92,171	5	37	Phetchabun
พิษณุโลก	82,417	900	91,577	6	39	Phitsanulok
ตาก	45,188	510	88,680	7	43	Tak
ลำปาง	62,214	739	84,151	8	45	Lampang
อุทัยธานี	24,339	293	82,952	9	46	Uthai Thani
เชียงราย	94,410	1,154	81,835	10	47	Chiang Rai
พะเยา	33,391	413	80,802	11	49	Phayao
อุตรดิตถ์	31,059	435	71,365	12	54	Uttaradit
พิจิตร	37,364	542	68,922	13	55	Phichit

ตาราง 10.1 ผลิตภัณฑ์มวลรวมภาค และจังหวัด ณ ราคาประจำปี พ.ศ. 2558 (ต่อ)

Table 10.1 Gross Regional Product and Gross Provincial Product at Current Market Prices: 2015 (Cont.)

ภาค/จังหวัด	ผลิตภัณฑ์มวลรวมภาค และจังหวัด (ล้านบาท) Gross Regional Product and Gross Provincial Product (Million Baht)	ประชากร (1,000 คน) Population (1,000 persons)	ผลิตภัณฑ์มวลรวมจังหวัด ต่อคน (บาท) GPP per capita (Baht)	การเรียงลำดับผลิตภัณฑ์มวลรวมจังหวัดต่อคน		Region/province
				GPP per capita rankings		
				ของภาค Of the region	ของประเทศ Of the country	
น่าน	28,558	444	64,305	14	58	Nan
แพร่	25,931	425	61,013	15	60	Phrae
สุโขทัย	37,188	621	59,921	16	64	Sukhothai
แม่ฮ่องสอน	11,448	201	56,862	17	68	Mae Hong Son
<b>ภาคตะวันออกเฉียงเหนือ</b>	<b>1,327,918</b>	<b>18,728</b>	<b>70,906</b>			<b>Northeastern Region</b>
ขอนแก่น	187,271	1,740	107,607	1	30	Khon Kaen
นครราชสีมา	264,964	2,500	106,000	2	33	Nakhon Ratchasima
หนองคาย	35,317	450	78,558	3	50	Nong Khai
อุดรธานี	98,757	1,265	78,095	4	51	Udon Thani
เลย	41,863	540	77,485	5	52	Loei
นครพนม	38,073	570	66,799	6	56	Nakhon Phanom
อุบลราชธานี	112,621	1,720	65,489	7	57	Ubon Ratchathani
มุกดาหาร	21,480	349	61,630	8	59	Mukdahan
บึงกาฬ	21,286	352	60,457	9	63	Bueng Kan
บุรีรัมย์	73,471	1,255	58,554	10	65	Buri Ram
สกลนคร	46,837	814	57,559	11	66	Sakon Nakhon
มหาสารคาม	47,355	830	57,069	12	67	Maha Sarakham
สุรินทร์	62,498	1,113	56,159	13	69	Surin
ศรีสะเกษ	58,407	1,040	56,137	14	70	Si Sa Ket
ร้อยเอ็ด	60,150	1,074	55,982	15	71	Roi Et
ชัยภูมิ	53,278	957	55,665	16	72	Chaiyaphum
อำนาจเจริญ	14,284	279	51,221	17	74	Amnat Chareon
กาฬสินธุ์	47,178	922	51,147	18	75	Kalasin

ตาราง 10.1 ผลิตภัณฑ์มวลรวมภาค และจังหวัด ณ ราคาประจำปี พ.ศ. 2558 (ต่อ)

Table 10.1 Gross Regional Product and Gross Provincial Product at Current Market Prices: 2015 (Cont.)

ภาค/จังหวัด	ผลิตภัณฑ์มวลรวมภาค และจังหวัด (ล้านบาท) Gross Regional Product and Gross Provincial Product (Million Baht)	ประชากร (1,000 คน) Population (1,000 persons)	ผลิตภัณฑ์มวลรวมจังหวัด ต่อคน (บาท) GPP per capita (Baht)	การเรียงลำดับผลิตภัณฑ์มวลรวมจังหวัดต่อคน		Region/province
				GPP per capita rankings		
				ของภาค Of the region	ของประเทศ Of the country	
ยโสธร	22,870	483	47,333	19	76	Yasothon
หนองบัวลำภู	19,959	476	41,963	20	77	Nong Bua Lam Phu
<b>ภาคใต้</b>	<b>1,199,315</b>	<b>9,157</b>	<b>130,978</b>			<b>Southern Region</b>
ภูเก็ต	164,099	535	306,779	1	9	Phuket
กระบี่	80,900	372	217,685	2	14	Krabi
สุราษฎร์ธานี	191,177	1,041	183,584	3	17	Surat Thani
พังงา	47,337	267	177,350	4	18	Phang-nga
สงขลา	234,911	1,530	153,505	5	20	Songkhla
ชุมพร	73,616	485	151,835	6	21	Chumphon
สตูล	31,335	280	112,051	7	28	Satun
ตรัง	60,124	621	96,801	8	36	Trang
นครศรีธรรมราช	138,737	1,514	91,648	9	38	Nakhon Si Thammarat
ระนอง	23,250	254	91,452	10	40	Ranong
ยะลา	39,898	444	89,875	11	42	Yala
ปัตตานี	45,801	625	73,338	12	53	Pattani
พัทลุง	30,451	503	60,497	13	62	Phatthalung
นราธิวาส	37,678	686	54,922	14	73	Narathiwat

หมายเหตุ: ข้อมูลเบื้องต้น

Note: Data is preliminary.

ที่มา: สำนักงานคณะกรรมการพัฒนาการเศรษฐกิจและสังคมแห่งชาติ

Source: Office of the National Economic and Social Development Board

ตาราง 10.2 ผลิตภัณฑ์มวลรวมจังหวัด ณ ราคาประจำปี จำแนกตามสาขาการผลิต พ.ศ. 2554 - 2558

Table 10.2 Gross Provincial Product at Current Market Prices by Economic Activities: 2011 - 2015

(ล้านบาท: Million Baht)

สาขาการผลิต	2554 (2011)	2555 (2012)	2556 (2013)	2557 (2014)	2558 (2015)	Economic activities
<b>ภาคเกษตร</b>	<b>27,039</b>	<b>42,349</b>	<b>47,945</b>	<b>39,801</b>	<b>29,468</b>	<b>Agriculture</b>
เกษตรกรรม การล่าสัตว์และการป่าไม้	25,822	41,086	46,314	37,603	28,012	Agriculture, hunting and forestry
การประมง	1,216	1,263	1,389	1,374	1,456	Fishing
<b>ภาคนอกเกษตร</b>	<b>64,678</b>	<b>71,451</b>	<b>68,909</b>	<b>67,800</b>	<b>68,257</b>	<b>Non-Agriculture</b>
การทำเหมืองแร่และเหมืองหิน	1,274	1,601	1,731	2,008	2,302	Mining and quarrying
อุตสาหกรรม	23,100	18,776	17,416	16,850	14,897	Manufacturing
การไฟฟ้า แก๊ส และการประปา	1,243	1,418	1,595	1,673	1,590	Electricity, Gas and Water supply
การก่อสร้าง	1,313	3,735	2,712	2,698	3,724	Construction
การขายส่ง การขายปลีก การซ่อมแซมยานยนต์ จักรยานยนต์ ของใช้ส่วนบุคคลและของใช้ในครัวเรือน	10,178	13,606	14,155	13,812	13,540	Wholesale and retail trade; repair of motor vehicles, motorcycles and personal and household goods
โรงแรมและภัตตาคาร	409	411	496	497	735	Hotels and restaurants
การขนส่ง สถานที่เก็บสินค้าและการคมนาคม	3,015	4,650	2,909	2,802	3,148	Transport, storage and communications
ตัวกลางทางการเงิน	4,514	5,163	5,992	6,417	6,755	Financial intermediation
บริการด้านอสังหาริมทรัพย์ การให้เช่าและบริการทางธุรกิจ	3,474	4,045	3,843	3,410	3,607	Real estate, renting and business activities
การบริหารราชการและการป้องกันประเทศ รวมทั้งการประกันสังคมภาคบังคับ	5,196	6,911	6,416	5,208	5,519	Public administration and defence; compulsory social security
การศึกษา	6,534	7,411	7,592	8,211	7,934	Education
การบริการด้านสุขภาพ และสังคม	2,598	2,820	3,068	3,274	3,534	Health and social work
การให้บริการชุมชน สังคมและบริการส่วนบุคคลอื่นๆ	659	771	856	816	834	Other community, social and personal service activities
ลูกจ้างในครัวเรือนส่วนบุคคล	172	134	128	124	138	Private households with employed persons
<b>ผลิตภัณฑ์มวลรวมจังหวัด</b>	<b>91,716</b>	<b>113,800</b>	<b>116,612</b>	<b>106,778</b>	<b>97,724</b>	<b>Gross provincial product (GPP)</b>
<b>ผลิตภัณฑ์มวลรวมจังหวัดต่อคน (บาท)</b>	<b>92,591</b>	<b>115,177</b>	<b>118,322</b>	<b>108,630</b>	<b>99,724</b>	<b>GPP per capita (Baht)</b>
<b>ประชากร (1,000 คน)</b>	<b>991</b>	<b>988</b>	<b>986</b>	<b>983</b>	<b>980</b>	<b>Population (1,000 persons)</b>

ที่มา: สำนักงานคณะกรรมการพัฒนาการเศรษฐกิจและสังคมแห่งชาติ

Source: Office of the National Economic and Social Development Board



ตาราง 10.3 ผลิตภัณฑ์มวลรวมจังหวัด แบบปริมาณลูกโซ่ (ปีอ้างอิง พ.ศ. 2545) จำแนกตามสาขาการผลิต พ.ศ. 2554 - 2558

Table 10.3 Gross Provincial Product Chain Volume Measures (Reference Year = 2002) by Economic Activities: 2011 - 2015

(ล้านบาท: Million Baht)

สาขาการผลิต	2554	2555	2556	2557	2558	Economic activities
	(2011)	(2012)	(2013)	(2014)	(2015)	
<b>ภาคเกษตร</b>	<b>13,042</b>	<b>14,495</b>	<b>15,114</b>	<b>13,539</b>	<b>11,792</b>	<b>Agriculture</b>
เกษตรกรรม การล่าสัตว์และการป่าไม้	11,841	13,302	13,869	12,466	10,805	Agriculture, hunting and forestry
การประมง	1,185	1,016	1,064	843	832	Fishing
<b>ภาคนอกเกษตร</b>	<b>45,431</b>	<b>50,416</b>	<b>48,438</b>	<b>47,008</b>	<b>46,851</b>	<b>Non-Agriculture</b>
การทำเหมืองแร่และเหมืองหิน	1,203	1,513	1,570	1,624	1,592	Mining and quarrying
อุตสาหกรรม	13,609	12,289	12,019	12,146	11,195	Manufacturing
การไฟฟ้า แก๊ส และการประปา	1,216	1,412	1,397	1,439	1,401	Electricity, Gas and Water supply
การก่อสร้าง	1,622	2,547	1,832	1,815	2,603	Construction
การขายส่ง การขายปลีก การซ่อมแซมยานยนต์ จักรยานยนต์ ของใช้ส่วนบุคคลและของใช้ในครัวเรือน	6,999	8,717	9,017	8,380	8,132	Wholesale and retail trade; repair of motor vehicles, motorcycles and personal and household goods
โรงแรมและภัตตาคาร	394	383	444	434	612	Hotels and restaurants
การขนส่ง สถานที่เก็บสินค้าและการคมนาคม	2,841	4,283	2,674	2,569	2,656	Transport, storage and communications
ตัวกลางทางการเงิน	3,066	3,560	3,954	4,160	4,366	Financial intermediation
บริการด้านอสังหาริมทรัพย์ การให้เช่าและบริการทางธุรกิจ	3,593	4,145	3,960	3,528	3,700	Real estate, renting and business activities
การบริหารราชการและการป้องกันประเทศ รวมทั้งการประกันสังคมภาคบังคับ	3,611	4,651	4,150	3,257	3,335	Public administration and defence; compulsory social security
การศึกษา	4,182	4,494	4,462	4,611	4,226	Education
การบริการด้านสุขภาพ และสังคม	2,088	2,239	2,382	2,487	2,602	Health and social work
การให้บริการชุมชน สังคมและบริการส่วนบุคคลอื่นๆ	500	568	618	579	602	Other community, social and personal service activities
ลูกจ้างในครัวเรือนส่วนบุคคล	156	114	97	85	87	Private households with employed persons
<b>ผลิตภัณฑ์มวลรวมจังหวัด (ปริมาณลูกโซ่)</b>	<b>58,284</b>	<b>64,708</b>	<b>64,143</b>	<b>60,290</b>	<b>57,323</b>	<b>Gross domestic product, (CVM)</b>

หมายเหตุ: ปริมาณลูกโซ่ไม่มีคุณสมบัติของการบวก คือ ผลรวมของมูลค่าส่วนย่อยไม่เท่ากับมูลค่าส่วนรวม  
ที่เกิดจากการทำปริมาณลูกโซ่

Note: Chain volume series are not additive. The sum of the components will thus not be equal to the shown totals.

ที่มา: สำนักงานคณะกรรมการพัฒนาการเศรษฐกิจและสังคมแห่งชาติ

Source: Office of the National Economic and Social Development Board

สถิติเกษตร และประมง

---

Agriculture and Fishery Statistics

ตาราง 11.1 การใช้ที่ดิน พ.ศ. 2554 - 2558

Table 11.1 Land Utilization: 2011 - 2015

(ไร่ Rai)

ปี Year	เนื้อที่ทั้งหมด Total land	เนื้อที่ใช้ประโยชน์ทางการเกษตร Agricultural landuse							เนื้อที่ใช้ประโยชน์ นอกการเกษตร Non-agricultural landuse	เนื้อที่ป่าไม้ Forest land
		รวมยอด Total	ที่นา Paddy land	ที่พืชไร่ Upland field crop	ไม้ผลและ ไม้ยืนต้น Orchard and perennial crop	ที่สวนผักและ ไม้ดอก ไม้ประดับ Vegetable and ornamental plant	ที่อื่น ๆ <sup>1/</sup> Miscellaneous land			
2554 (2011)	5,998,548	4,382,022	2,643,330	1,461,646	81,844	29,079	166,123	1,065,840	550,686	
2555 (2012)	5,998,548	4,381,268	2,643,908	1,459,809	82,162	29,032	166,357	1,066,594	550,686	
2556 (2013)	5,998,548	4,381,125	2,643,560	1,459,940	81,998	29,062	166,565	1,070,608	546,816	
2557 (2014)	5,998,548	4,380,600	2,643,910	1,459,265	82,330	28,986	166,109	1,066,797	551,151	
2558 (2015)	5,998,548	4,383,579	2,642,772	1,463,149	82,491	28,975	166,192	1,060,880	554,088	

1/ รวม ที่อยู่อาศัย ที่ทุ่งหญ้าเลี้ยงสัตว์ และที่รกร้าง

ที่มา: สำนักงานเศรษฐกิจการเกษตร

1/ Including Residential area , Pasture land and Waste land

Source: Office of Agricultural Economics

ตาราง 11.2 ลักษณะการถือครองที่ดินทางการเกษตร พ.ศ. 2554- 2558

Table 11.2 Type of Farm Holding Land: 2011 - 2015

(ไร่ Rai)

ปี Year	เนื้อที่ใช้ประโยชน์ ทางการเกษตร Agricultural landuse	เนื้อที่ของตนเอง Owned				เนื้อที่ของผู้อื่น Others				
		รวม Total	ของตนเอง Owner	จำนองผู้อื่น Mortgaged out period unspecified	ขายฝาก Mortgaged out period specified	รวม Total	เช่าผู้อื่น Rented	รับจำนอง Mortgaged in period unspecified	รับขายฝาก Mortgaged in period specified	ได้ทำฟรี Free of charge
2554 (2011)	4,382,022	1,693,415	563,435	1,129,980	-	2,688,607	1,572,115	-	1,039	1,115,453
2555 (2012)	4,381,268	1,693,895	563,726	1,130,169	-	2,687,374	1,571,615	-	1,038	1,114,721
2556 (2013)	4,381,124	1,695,078	564,170	1,130,908	-	2,686,047	1,570,773	-	1,037	1,114,237
2557 (2014)	4,380,600	1,695,880	564,876	1,131,004	-	2,684,721	1,570,032	-	1,036	1,113,653
2558 (2015)	4,383,579	1,698,382	565,650	1,132,732	-	2,685,198	1,570,367	6	1,035	1,113,790

ที่มา: สำนักงานเศรษฐกิจการเกษตร

Source: Office of Agricultural Economics

ตาราง 11.3 เนื้อที่ปลูกข้าวนาปี เนื้อที่เก็บเกี่ยว ผลผลิต และผลผลิตเฉลี่ยต่อไร่ จำแนกตามประเภทข้าว เป็นรายอำเภอ ปีเพาะปลูก 2559

Table 11.3 Planted Area of Major Rice Harvested Area, Production and Yield per Rai by Type of Rice and District: Crop Year 2016

อำเภอ	ข้าวนาปี Major rice								District
	เนื้อที่เพาะปลูกข้าว (ไร่)		เนื้อที่เก็บเกี่ยว (ไร่)		ผลผลิต (กก.)		ผลผลิตเฉลี่ยต่อไร่ (กก.)		
	Planted area (rai)		Harvested area (rai)		Production (kgs.)		Yield per rai (kgs.)		
	ข้าวเจ้า	ข้าวเหนียว	ข้าวเจ้า	ข้าวเหนียว	ข้าวเจ้า	ข้าวเหนียว	ข้าวเจ้า	ข้าวเหนียว	
	Non-glutinous rice	Glutinous rice	Non-glutinous rice	Glutinous rice	Non-glutinous rice	Glutinous rice	Non-glutinous rice	Glutinous rice	
<b>รวมยอด</b>	<b>2,538,752</b>	<b>4,136</b>	<b>2,096,377</b>	<b>4,136</b>	<b>1,379,469,567</b>	<b>2,274,800</b>	<b>645</b>	<b>550</b>	<b>Total</b>
เมืองนครสวรรค์	112,528	-	72,510	-	43,745,983	-	603	-	Muang Nakhon Sawan
โกรกพระ	101,192	-	81,146	-	41,802,430	-	515	-	Krok Phra
ชุมแสง	207,775	-	166,334	-	106,473,050	-	640	-	Chum Saeng
หนองบัว	284,774	-	255,558	-	149,291,968	-	584	-	Nong Bua
บรรพตพิสัย	295,377	-	280,158	-	206,444,290	-	737	-	Bonphot Phisai
เก้าเลี้ยว	95,881	-	80,503	-	49,713,655	-	618	-	Kao Lieo
ตากลิ	165,526	-	157,851	-	112,140,000	-	710	-	Takhli
ท่าตะโก	337,657	-	250,156	-	142,740,930	-	571	-	Tha Tako
ไพศาลี	233,332	-	231,588	-	129,689,280	-	560	-	Phaisali
พยุหะคีรี	93,278	-	76,201	-	52,119,320	-	684	-	Phayuha Khiri
ลาดยาว	367,946	-	356,230	-	281,891,150	-	791	-	Lat Yao
ตากฟ้า	5,401	-	5,401	-	2,996,800	-	555	-	Tak Fa
แม่वंก	203,346	-	48,002	-	36,863,088	-	768	-	Mae Wong
แม่เปิน	3,239	4,136	3,239	4,136	1,922,573	2,274,800	594	550	Mae Pern
ชุมตาบง	31,500	-	31,500	-	21,635,050	-	685	-	Chum Ta Bong

ที่มา: สำนักงานเกษตรจังหวัดนครสวรรค์

Source: Nakhon Sawan Provincial Agricultural Extension Office

ตาราง 11.4 เนื้อที่ปลูกข้าวนาปรัง เนื้อที่เก็บเกี่ยว ผลผลิต และผลผลิตเฉลี่ยต่อไร่ จำแนกตามประเภทข้าว เป็นรายอำเภอ ปีเพาะปลูก 2559

Table 11.4 Planted Area of Second Rice, Harvested Area, Production and Yield per Rai by Type of Rice and District: Crop Year 2016

อำเภอ	ข้าวนาปรัง Second rice								District
	เนื้อที่เพาะปลูกข้าว (ไร่)		เนื้อที่เก็บเกี่ยว (ไร่)		ผลผลิต (กก.)		ผลผลิตเฉลี่ยต่อไร่ (กก.)		
	Planted area (rai)		Harvested area (rai)		Production (kgs.)		Yield per rai (kgs.)		
	ข้าวเจ้า	ข้าวเหนียว	ข้าวเจ้า	ข้าวเหนียว	ข้าวเจ้า	ข้าวเหนียว	ข้าวเจ้า	ข้าวเหนียว	
Non-glutinous rice	Glutinous rice	Non-glutinous rice	Glutinous rice	Non-glutinous rice	Glutinous rice	Non-glutinous rice	Glutinous rice		
<b>รวมยอด</b>	<b>622,404</b>	<b>-</b>	<b>622,404</b>	<b>-</b>	<b>513,513,680</b>	<b>-</b>	<b>822</b>	<b>-</b>	<b>Total</b>
เมืองนครสวรรค์	24,440	-	24,440	-	20,896,200	-	855	-	Muang Nakhon Sawan
โกรกพระ	30,401	-	30,401	-	23,864,785	-	785	-	Krok Phra
ชุมแสง	159,027	-	159,027	-	131,197,275	-	825	-	Chum Saeng
หนองบัว	820	-	820	-	615,000	-	750	-	Nong Bua
บรรพตพิสัย	82,079	-	82,079	-	68,946,780	-	840	-	Bonphot Phisai
เก้าเลี้ยว	76,487	-	76,487	-	64,249,080	-	840	-	Kao Liao
ตากสิน	64,272	-	64,272	-	53,667,120	-	835	-	Takhli
ท่าตะโก	114,212	-	114,212	-	90,798,540	-	795	-	Tha Tako
ไพศาลี	-	-	-	-	-	-	-	-	Phaisali
พยุหะคีรี	42,939	-	42,939	-	35,854,065	-	835	-	Phayuha Khiri
ลาดยาว	6,831	-	6,831	-	5,635,575	-	825	-	Lat Yao
ตากฟ้า	-	-	-	-	-	-	-	-	Tak Fa
แม่वंงก์	5,196	-	5,196	-	4,208,760	-	810	-	Mae Wong
แม่เปิน	-	-	-	-	-	-	-	-	Mae Pern
ชุมตาบง	15,700	-	15,700	-	13,580,500	-	865	-	Chum Ta Bong

ที่มา: สำนักงานเกษตรจังหวัดนครสวรรค์

Source: Nakhon Sawan Provincial Agricultural Extension Office

ตาราง 11.5 เนื้อที่เพาะปลูกพืชไร่ เนื้อที่เก็บเกี่ยว ผลผลิต และผลผลิตเฉลี่ยต่อไร่ จำแนกตามชนิดของพืชไร่ ปีเพาะปลูก 2559

Table 11.5 Planted Area of Field Crops, Harvested Area, Production and Yield per Rai by Type of Field Crops: Crop Year 2016

ชนิดของพืชไร่	เนื้อที่เพาะปลูก (ไร่) Planted area (rai)	เนื้อที่เก็บเกี่ยว (ไร่) Harvested area (rai)	ผลผลิต (กก.) Production (kgs.)	ผลผลิตเฉลี่ยต่อไร่ (กก.) Yield per rai (kgs.)	Type of field crops
อ้อยโรงงาน	760,088	309,210	4,699,992	15,200	Sugarcane (intustry)
ข้าวโพดเลี้ยงสัตว์	307,518	307,518	302,905,230	985	Maize
มันสำปะหลังโรงงาน	253,375	253,375	874,143,750	3,450	Factory cassava
ถั่วเขียวผิวมัน	90,658	90,658	22,211,210	245	Mung bean
ทานตะวัน	36,885	33,685	6,905,425	205	Sunflower
งาแดง	15,520	15,520	2,250,400	145	Red shadow
ข้าวฟ่างเลี้ยงสัตว์	7,177	7,177	3,961,704	552	Sorghum
มันแกว	2,500	2,500	2,087,500	835	Yam bean
ข้าวฟ่างไม้กวาด	842	842	58,940	70	Sorghum bicolor
งาดำ	621	621	52,785	85	Black shadow
ถั่วลิสง	540	540	783,000	1,450	Peanut
เผือก	136	136	6,800	50	Taro
มันเทศ	89	89	387,150	4,350	Yams
อ้อยเคี้ยว	50	50	192,500	3,850	Sugarcane (Chewing)
ถั่วเขียวผิวดำ	35	35	8,785	251	Black matpe bean

ที่มา: สำนักงานเกษตรจังหวัดนครสวรรค์

Source: Nakhon Sawan Provincial Agricaltural Extension Office

ตาราง 11.6 เนื้อที่เพาะปลูกพืชผัก เนื้อที่เก็บเกี่ยว ผลผลิต และผลผลิตเฉลี่ยต่อไร่ จำแนกตามชนิดพืชผัก ปีเพาะปลูก 2559

Table 11.6 Planted Area of Vegetable Crops, Harvested Area, Production and Yield per Rai by Type of Vegetable Crops: Crop Year 2016

ชนิดของพืชผัก	เนื้อที่เพาะปลูก (ไร่)	เนื้อที่เก็บเกี่ยว (ไร่)	ผลผลิต (กก.)	ผลผลิตเฉลี่ยต่อไร่ (กก.)	Type of vegetable crops
	Planted area (rai)	Harvested area (rai)	Production (kgs.)	Yield per rai (kgs.)	
ข้าวโพดหวาน	15,949	10,525	19,198,720	1,824	Corn is sweet
แตงโมเนื้อ	2,519	2,287	11,357,870	4,966	Water meat melon
แตงกวา	2,413	2,286	5,064,600	2,215	Cucumber
ผักชีฝรั่ง	2,362	1,721	4,203,822	2,443	Culantro
มะเขือเปราะ	2,094	2,036	3,413,391	1,677	Cockroach berry
พริกชี้หนูเม็ดใหญ่	1,881	1,817	3,632,040	1,999	Bird chili
ข้าวโพดรับประทานฝักสด	1,718	934	2,073,200	2,220	Sweet Corn
ผักกาดหัว(หัวไชเท้า)	1,660	960	499,200	520	Radish
แคนตาลูป	1,403	548	736,360	1,344	Reed eyes organ
หอมหัวใหญ่	1,250	500	1,001,800	2,004	Onion
มะเขืออื่นๆ	557	540	299,404	554	Other brinal
พริกชี้หนูเม็ดเล็ก(ชี้หนูสวน)	499	484	443,254	916	Chili pepper
ฟักทอง	464	460	6,593,350	14,333	Pumpkin
ผักบุ้งจีน	397	358	597,640	1,669	Swamp morning
ถั่วฝักยาว	391	314	443,100	1,411	Yard long bean



ตาราง 11.6 เนื้อที่เพาะปลูกพืชผัก เนื้อที่เก็บเกี่ยว ผลผลิต และผลผลิตเฉลี่ยต่อไร่ จำแนกตามชนิดพืชผัก ปีเพาะปลูก 2559

Table 11.6 Planted Area of Vegetable Crops, Harvested Area, Production and Yield per Rai by Type of Vegetable Crops: Crop Year 2016

ชนิดของพืชผัก	เนื้อที่เพาะปลูก (ไร่)	เนื้อที่เก็บเกี่ยว (ไร่)	ผลผลิต (กก.)	ผลผลิตเฉลี่ยต่อไร่ (กก.)	Type of vegetable crops
	Planted area (rai)	Harvested area (rai)	Production (kgs.)	Yield per rai (kgs.)	
บวบ	262	246	880,800	3,580	Angled loofah
ผักกวางตุ้ง	189	107	190,821	1,783	Pakchoi
คะน้า	173	107	253,320	2,367	Chinese kale
ผักกาดหอม	144	84	144,320	1,718	Lettuce
หอมแบ่ง(ต้นหอม)	113	83	252,900	3,047	leek
โหระพา	101	66	58,720	890	Basil
ผักชี	57	50	52,300	1,046	Coriander
ผักกาดขาวปลี	28	28	124,000	4,429	Chinese mustard white
กุยช่าย	15	15	20,700	1,380	Chinese chire
มะระจีน	11	8	7,000	875	Chinese bitter gourd

ที่มา: สำนักงานเกษตรจังหวัดนครสวรรค์

Source: Nakhon Sawan Provincial Agricultural Extension Office

ตาราง 11.7 เนื้อที่เพาะปลูกไม้ผลและไม้ยืนต้น เนื้อที่เก็บเกี่ยว ผลผลิต และผลผลิตเฉลี่ยต่อไร่ จำแนกตามชนิดของไม้ผลและไม้ยืนต้น ปีเพาะปลูก 2559

Table 11.7 Planted Area of Fruit Trees and Tree Crops, Harvested Area, Production and Yield per Rai by Type of Fruit Trees and Tree Crops: Crop Year 2016

ชนิดของไม้ผลและไม้ยืนต้น	เนื้อที่เพาะปลูก (ไร่) Planted area (rai)	เนื้อที่เก็บเกี่ยว (ไร่) Harvested area (rai)	ผลผลิต (กก.) Production (kgs.)	ผลผลิตเฉลี่ยต่อไร่ (กก.) Yield per rai (kgs.)	Type of fruit trees and tree crops
กล้วยน้ำว้า	92,745	24,639	21,812,370	885	Cultivated Banana
กล้วยไข่	38,245	7,871	16,615,330	2,111	Kind of Banana
มะม่วง	26,279	3,594	5,322,595	1,481	Mango
ฝรั่ง	20,173	249	55,435	223	Guava
มะขามเทศมัน	19,262	1,059	904,250	854	Kind of Banana
มะนาว	7,937	1,398	814,520	583	Lemon
มะพร้าว	5,744	2,481	754,595	304	Coconut
ลำไย	3,714	108	93,000	861	Longan
ส้มโอ	2,634	49	20,180	412	Pomelo
ส้มโอ	2,634	49	20,180	412	Grapefruit
ละมุด	2,396	160	55,336	346	Sapodilla plum
มะละกอ	1,690	894	1,372,600	1,535	Papaya
พุทธา	1,454	39	26,930	691	Phuttha
ส้มเขียวหวาน	1,130	110	50,000	455	Papaya
น้อยหน่า	1,068	36	2,700	75	Rose Apple
กล้วยหอม	674	98	162,400	1,657	Kind of Banana
มะปราง	590	35	1,540	44	Marian plum
ขนุน	194	47	20,800	443	Jackfruit
มะขาม	96	18	10,700	594	Tamarind
แก้วมังกร	32	2	598	374	Dragon fruit

ที่มา: สำนักงานเกษตรจังหวัดนครสวรรค์

Source: Nakhon Sawan Provincial Agricultural Extension Office

ตาราง 11.8 ปศุสัตว์ จำแนกเป็นรายอำเภอ พ.ศ. 2559

Table 11.8 Livestock by District: 2016

อำเภอ	โค	กระบือ	สุกร	แพะ	ไก่	เป็ด	โคนม	District
	Cattle	Buffalo	Swine	Goat	Chicken	Duck	Dairy Cattle	
<b>รวมยอด</b>	<b>38,703</b>	<b>3,023</b>	<b>148,586</b>	<b>5,422</b>	<b>7,224,250</b>	<b>543,195</b>	<b>506</b>	<b>Total</b>
เมืองนครสวรรค์	2,166	218	810	129	1,073,744	16,609	-	Muang Nakhon Sawan
โกรกพระ	1,747	1,034	11,335	788	222,846	50,756	-	Krok Phra
ชุมแสง	546	37	5,637	16	218,994	147,305	-	Chum Saeng
หนองบัว	5,792	253	5,526	142	616,465	8,918	-	Nong Bua
บรรพตพิสัย	227	44	83,088	367	1,307,131	96,192	-	Bonphot Phisai
เก้าเลี้ยว	156	95	1,281	-	102,577	132,860	28	Kao Liew
ตากลิ	5,488	23	1,823	449	871,858	32,799	90	Takhli
ท่าตะโก	2,878	8	23,514	313	986,516	19,873	-	Tha Tako
ไพศาลี	7,999	576	3,324	1,658	734,507	6,061	-	Phaisali
พยุหะคีรี	8,336	62	1,645	1,346	530,400	6,550	-	Phayuha Khiri
ลาดยาว	285	453	5,054	55	287,021	8,825	-	Lat Yao
ตากฟ้า	2,014	2	255	59	60,388	890	388	Tak Fa
แม่วงก์	238	15	2,646	94	111,846	6,259	-	Mae Wong
แม่เปิน	581	138	1,120	-	63,525	6,922	-	Mae Pern
ชุมตาบง	250	65	1,528	6	36,432	2,376	-	Chum Ta Bong

ที่มา: สำนักงานปศุสัตว์จังหวัดนครสวรรค์

Source: Nakhon Sawan Provincial Livestock Office

ตาราง 11.9 ครัวเรือนที่เพาะเลี้ยงสัตว์น้ำจืด จำแนกตามประเภทการเลี้ยง และผลผลิตการเลี้ยงสัตว์น้ำจืด เป็นรายอำเภอ พ.ศ. 2559

Table 11.9 Freshwater Culture Household by Type of Culture, Production of Freshwater Aquaculture and District: 2016

อำเภอ	ครัวเรือน Household	ประเภทการเลี้ยง (ไร่)			ผลผลิตการเลี้ยงสัตว์น้ำจืด (กก.) Production of Freshwater Aquaculture (kgs.)	District
		Type of culture (Rai)				
		รวมเนื้อที่ Total area	บ่อ Pond	กระชัง Cage		
<b>รวมยอด</b>	<b>9,525</b>	<b>16,032</b>	<b>43,682</b>	<b>1,964</b>	<b>39,741,529</b>	<b>Total</b>
เมืองนครสวรรค์	1,702	4,289	24,768	792	10,659,145	Muang Nakhon Sawan
โกรกพระ	448	701	743	-	1,517,521	Krok Phra
ชุมแสง	1,933	3,124	9,282	585	4,027,968	Chum Saeng
หนองบัว	785	520	1,120	-	355,376	Nong Bua
บรรพตพิสัย	955	1,978	1,721	-	2,363,640	Bonphot Phisai
เก้าเลี้ยว	476	611	725	-	2,170,645	Kao Lieo
ตากลิ	216	727	333	-	553,597	Takhli
ท่าตะโก	425	466	689	-	3,115,500	Tha Tako
ไพศาลี	213	211	256	-	2,392,860	Phaisali
พยุหะคีรี	432	477	1,094	587	3,281,200	Phayuha Khiri
ลาดยาว	922	1,541	1,482	-	1,441,089	Lat Yao
ตากฟ้า	26	23	28	-	1,321,429	Tak Fa
แม่วงก์	441	510	550	-	564,961	Mae Wong
แม่เปิน	197	294	313	-	3,632,739	Mae Pern
ชุมตาบง	354	560	578	-	2,343,859	Chum Ta Bong

ที่มา: สำนักงานประมงจังหวัดนครสวรรค์

Source: Nakhon Sawan Provincial Fishery Office

ตาราง 11.10 สัตว์น้ำจืดที่จับได้ จำแนกตามชนิดสัตว์น้ำจืด เป็นรายอำเภอ พ.ศ. 2559

Table 11.10 Catch of Freshwater by Species and District: 2016

(ตัน Ton)												
อำเภอ	รวม	ปลาดุก	ปลาสวาย	ปลานิล	ปลาไน	ปลาดตะเพียน	ปลาสร้อย	ปลาช่อน	ปลาหมอ	ปลาแรด	อื่น ๆ	District
		Walking catfish	Pangasius sutchi	Nile tilapia	Common carp	Common silver barb	Snake skin goorami	Striped snakes-head fish	Anabantidae	Gourami	Others	
<b>รวมยอด</b>	<b>40,377,976</b>	<b>17,958,269</b>	<b>3,650,096</b>	<b>7,307,217</b>	<b>47,240</b>	<b>7,340,788</b>	<b>148,642</b>	<b>226,991</b>	<b>55,164</b>	<b>1,600,344</b>	<b>2,043,225</b>	<b>Total</b>
เมืองนครสวรรค์	11,129,368	2,589,536	602,050	1,962,253	10,200	3,249,419	102,153	32,250	1,500	1,323,082	1,256,925	Muang Nakhon Sawan
โกรกพระ	1,512,998	1,218,735	161,753	41,739	-	26,010	-	3,400	4,268	35,595	21,498	Krok Phra
ชุมแสง	4,062,239	1,229,638	1,532,977	803,019	800	212,460	1,993	54,559	1,612	66,275	158,906	Chum Saeng
หนองบัว	364,251	95,980	25,784	138,277	-	49,441	1,655	2,445	2,059	10,180	38,430	Nong Bua
บรรพตพิสัย	2,403,844	1,881,982	120,990	171,613	1,430	151,605	13,400	18,710	8,245	5,684	30,185	Bonphot Phisai
เก้าเลี้ยว	2,168,016	1,217,464	487,080	156,075	40	206,193	522	10,533	1,803	80,700	7,606	Kao Liao
ตากสิน	551,142	218,248	25,617	88,251	-	191,222	420	4,841	2,395	800	19,348	Takhli
ท่าตะโก	3,069,721	1,806,267	156,153	584,321	150	454,847	430	33,950	7,310	11,448	14,845	Tha Tako
ไพศาลี	2,421,860	232,473	1,579	1,027,803	2,030	1,109,458	1,782	16,931	3,115	480	26,209	Phaisali
พยุหะคีรี	3,322,424	461,583	418,374	1,147,031	2,595	1,197,814	3,934	1,790	4,680	14,865	69,758	Phayuha Khiri
ลาดยาว	1,422,782	1,124,184	81,609	88,920	-	47,692	4,106	12,977	3,249	25,235	34,810	Lat Yao
ตากฟ้า	1,351,283	379,845	5,080	563,516	2,335	69,555	1,515	1,608	3,329	15,860	308,640	Tak Fa
แม่วงก์	564,801	353,280	-	155,231	-	29,097	132	15,187	3,944	-	7,930	Mae Wong
แม่เปิน	3,648,188	3,170,910	22,670	135,533	2,700	286,120	4,580	7,060	2,415	4,000	12,200	Mae Pern
ชุมตาบง	2,385,059	1,978,144	8,380	243,635	24,960	59,855	12,020	10,750	5,240	6,140	35,935	Chum Ta Bong

ที่มา: สำนักงานประมงจังหวัดนครสวรรค์

Source: Nakhon Sawan Provincial Fishery Office

สถิติอุตสาหกรรม

---

Industrial Statistics

ตาราง 12.1 สถานประกอบการ คนทำงาน และลูกจ้าง จำแนกตามขนาดของสถานประกอบการ และกิจกรรมทางเศรษฐกิจ พ.ศ. 2555

Table 12.1 Establishment, Person Engaged and Employee by Size of Establishment and Economic Activity : 2012

ขนาดของสถานประกอบการ/ กิจกรรมทางเศรษฐกิจ	สถานประกอบการ Establishments	คนทำงาน		ลูกจ้าง		Size of establishments/ Economic activity
		Persons engaged		Employees		
		จำนวน Number	ร้อยละ Percentage	จำนวน Number	ร้อยละ Percentage	
<b>รวมยอด</b>		<b>135,661</b>	<b>100.0</b>	<b>58,593</b>	<b>100.0</b>	<b>Total</b>
<b>ขนาดของสถานประกอบการ</b>						<b>Size of establishments/</b>
1 - 15 คน	24,078	61,277	45.2	22,192	37.9	1 - 15 persons
16 - 25 คน	103	2,062	1.5	1,910	3.3	16 - 25 persons
26 - 30 คน	29	811	0.6	784	1.3	26 - 30 persons
31 - 50 คน	32	1,204	0.9	1,153	2.0	31 - 50 persons
51 - 200 คน	37	2,910	2.1	2,859	4.9	51 - 200 persons
มากกว่า 200 คน	3	831	0.6	819	1.4	More than 200 persons
<b>กิจกรรมทางเศรษฐกิจ</b>						<b>Economic activity</b>
การขายส่งและการขายปลีก การซ่อมยานยนต์ และจักรยานยนต์	2,545	8,245	6.1	4,657	7.9	Wholesale and retail trade; repair of motor vehicles and motorcycles
การขายส่ง	931	4,431	3.3	2,663	4.5	Wholesale trade
การขายปลีก	12,471	31,064	22.9	9,257	15.8	Retail trade
ที่พักแรม บริการอาหารและเครื่องดื่ม	3,588	16,852	12.4	10,666	18.2	Accommodation, food and beverage service activities
ข้อมูลข่าวสาร คอมพิวเตอร์ และการสื่อสาร	7	65	0.0	57	0.1	Information and communication
กิจกรรมด้านอสังหาริมทรัพย์	636	1,507	1.1	613	1.0	Real estate activities
กิจกรรมทางวิชาชีพ วิทยาศาสตร์และเทคโนโลยี	81	220	0.2	87	0.1	Professional, scientific and technical activities
การให้เช่า บริการท่องเที่ยว และการบริการ สนับสนุนอื่นๆ	211	514	0.4	137	0.2	Administrative and support service activities
ศิลปะ ความบันเทิง และนันทนาการ	340	1,002	0.7	451	0.8	Arts, entertainment and recreation
กิจกรรมบริการอื่น ๆ	2,200	2,666	2.0	288	0.5	Other service activities

ที่มา: สำมะโนธุรกิจและอุตสาหกรรม พ.ศ. 2555 (ข้อมูลพื้นฐาน) จังหวัดนครสวรรค์ สำนักงานสถิติแห่งชาติ

Source: The 2012 Business and Industrial census (Basic Information) Nakhon Sawan Provincial, National Statistical Office

ตาราง 12.2 สถานประกอบการ และลูกจ้าง จำแนกตามขนาดของสถานประกอบการ พ.ศ. 2556 - 2558

Table 12.2 Establishment and Employee by Size of Establishment: 2013 - 2015

ขนาดของสถานประกอบการ (คน) Size of Establishment (person)	2556		2557		2558		อัตราการเปลี่ยนแปลง (%) Percentage change			
	(2013)		(2014)		(2015)		2557 (2014)		2558 (2015)	
	สปก. Est.	ลูกจ้าง Emp.	สปก. Est.	ลูกจ้าง Emp.	สปก. Est.	ลูกจ้าง Emp.	สปก. Est.	ลูกจ้าง Emp.	สปก. Est.	ลูกจ้าง Emp.
<b>รวมยอด (Total)</b>	<b>3,697</b>	<b>41,913</b>	<b>4,474</b>	<b>43,346</b>	<b>4,696</b>	<b>46,772</b>	17.4	3.3	4.7	7.3
1 - 4	2,055	4,584	2,714	5,540	2,809	5,781	24.3	17.3	3.4	4.2
5 - 9	1,030	6,993	1,109	7,542	1,140	7,746	7.1	7.3	2.7	2.6
10 - 19	262	3,622	264	3,633	342	4,670	0.8	0.3	22.8	22.2
20 - 49	253	7,929	269	8,320	285	8,906	5.9	4.7	5.6	6.6
50 - 99	50	3,709	64	4,631	64	4,736	21.9	19.9	-	2.2
100 - 299	31	4,805	44	6,436	46	6,815	29.5	25.3	4.3	5.6
300 - 499	9	2,997	4	1,702	3	1,281	-125.0	-76.1	-33.3	-32.9
500 - 999	5	4,183	4	2,763	4	2,894	-25.0	-51.4	-	4.5
> 1,000	2	3,091	2	2,779	3	3,943	-	-11.2	33.3	29.5

ที่มา: กรมสวัสดิการและคุ้มครองแรงงาน กระทรวงแรงงาน

Source: Department of Labour Protection and Welfare, Ministry of Labour



ตาราง 12.3 สถานประกอบการอุตสาหกรรม จำแนกตามประเภทอุตสาหกรรม พ.ศ. 2557 -2559

Table 12.3 Industrial Establishment by Type of Industries: 2014 - 2016

ประเภทอุตสาหกรรม	2557 (2014)	2558 (2015)	2559 (2016)	อัตราการเปลี่ยนแปลง		Type of industry
				Percentage change		
				2558 (2015)	2559 (2016)	
<b>รวมยอด</b>	<b>1,410</b>	<b>1,449</b>	<b>1,448</b>	<b>2.7</b>	<b>-0.1</b>	<b>Total</b>
การเกษตร	500	508	502	1.6	-1.2	Agriculture
อาหาร	105	109	112	3.7	2.7	Food
เครื่องดื่ม	7	8	8	12.5	0.0	Beverages
สิ่งทอ	2	2	2	-	-	Textils
เครื่องแต่งกาย	11	10	10	-10.0	0.0	Wearing apparel
เครื่องหนัง	3	3	3	-	-	Leather products
ไม้และผลิตภัณฑ์จากไม้	11	11	11	0.0	-	Wood and wood products
เฟอร์นิเจอร์และเครื่องเรือน	58	62	58	6.5	-6.9	Furniture
กระดาษและผลิตภัณฑ์จากกระดาษ	1	1	1	-	-	Paper and paper product
สิ่งพิมพ์	12	12	12	-	-	Printing
เคมี	32	33	32	3.0	-3.1	Chemical
ปิโตรเคมีและผลิตภัณฑ์	15	16	16	6.3	0.0	Petrochemical and product
ยาง	29	29	29	0.0	-	Rubber
พลาสติก	12	12	14	0.0	-	Plastic
อโลหะ	126	134	138	6.0	2.9	Non-metallic
โลหะ	15	15	14	0.0	-	Metals
ผลิตภัณฑ์โลหะ	105	107	105	1.9	-1.9	Metal products
เครื่องจักรกล	138	139	139	-	0.0	Machinery and equipment
ไฟฟ้า	11	11	12	-	-	Electricity
ขนส่ง	95	99	97	4.0	-2.1	Transport
อื่น ๆ	122	128	133	4.7	3.8	Others

หมายเหตุ: สถานประกอบการอุตสาหกรรม คือ โรงงาน อาคาร สถานที่ หรือยานพาหนะที่ใช้เครื่องจักรมีกำลังรวมตั้งแต่ห้าแรงม้าหรือกำลังเทียบเท่าตั้งแต่ห้าแรงม้าขึ้นไป หรือใช้คนงานตั้งแต่เจ็ดคนขึ้นไปโดยใช้เครื่องจักรหรือไม่ก็ตาม

Note: Industrial establishment is mean factory, building or vehicle used machinery from 5 horsepower or the equivalent 5 horsepower or employees from 7 or more people to used the machinery or not.

ที่มา: สำนักงานอุตสาหกรรมจังหวัดนครสวรรค์

Source: Nakhon Sawan Provincial Industrial Office

ตาราง 12.4 สถานประกอบการอุตสาหกรรม จำนวนเงินทุน และจำนวนคนงาน เป็นรายอำเภอ พ.ศ. 2559

Table 12.4 Industrial Establishment, Capital and Employee by District: 2016

อำเภอ	สถานประกอบการ อุตสาหกรรม Industrial establishment	เงินทุน (บาท) Capital (Baht)	คนงาน (คน) Employee (Person)			District
			รวม Total	ชาย Male	หญิง Female	
<b>รวมยอด</b>	<b>1,448</b>	<b>78,574,564,846</b>	<b>22,767</b>	<b>14,294</b>	<b>8,473</b>	<b>Total</b>
เมืองนครสวรรค์	410	11,127,880,883	9,742	6,001	3,741	Muang Nakhon Sawan
โกรกพระ	41	805,616,800	601	402	199	Krok Phra
ชุมแสง	63	819,141,000	350	278	72	Chum Saeng
หนองบัว	109	17,754,990,448	1,496	1,115	381	Nong Bua
บรรพตพิสัย	107	2,766,397,744	735	606	129	Bonphot Phisai
เก้าเลี้ยว	27	1,213,010,560	818	544	274	Kao Liao
ตากลี	152	22,757,992,458	3,057	2,118	939	Takhli
ท่าตะโก	80	1,160,983,700	751	485	266	Tha Tako
ไพศาลี	71	1,774,722,700	403	339	64	Phaisali
พยุหะคีรี	88	14,321,810,182	1,467	964	503	Phayuha Khiri
ลาดยาว	205	1,902,274,429	2,353	877	1,476	Lat Yao
ตากฟ้า	45	1,012,512,942	755	365	390	Tak Fa
แม่วงก์	34	1,078,751,000	188	151	37	Mae Wong
แม่เปิน	9	63,310,000	31	29	2	Mae Pern
ชุมตาบง	7	15,170,000	20	20	-	Chum Ta Bong

ที่มา: สำนักงานอุตสาหกรรมจังหวัดนครสวรรค์

Source: Nakhon Sawan Provincial Industrial Office

ตาราง 12.5 เหมืองแร่ คนงาน และปริมาณแร่ที่ผลิตได้ จำแนกตามชนิดแร่ พ.ศ. 2559

Table 12.5 Active Mine, Workers Employed and Production by Kind of Mineral: 2016

รายการ	2555 (2012)	2556 (2013)	2557 (2014)	2558 (2015)	2559 (2016)	Items
จำนวนเหมืองแร่	33	33	39	39	42	Number of active mines
จำนวนคนงาน	426	426	526	368	476	Number of workers employed
ปริมาณแร่ที่ผลิตได้ (เมตริกตัน)	5,984,292.31	6,785,877.01	6,845,102.30	7,374,998.45	7,478,141.77	Production (metricton)
แร่ยิปซัม	3,250,271.51	3,346,140.71	3,626,369.00	3,704,056.00	3,866,460.00	Gypsum
แร่แอนไฮไดรต์	1,000.00	-	-	-	-	Anhydrite
หินประดับชนิดหินแกรนิต (ลบ.ม.)	26.50	10.00	-	-	-	Granite ornamental stone
หินอ่อน ด้อยคุณภาพ (ลบ.ม.)	-	-	94,272.00	205,848.00	-	Poor quality marble
หินอุตสาหกรรมชนิดหินซีเมนต์	-	-	20,000.00	-	40,000.00	Stone industry Kind of cement
หินอุตสาหกรรมชนิดหินปูนเพื่ออุตสาหกรรมก่อสร้าง	2,712,994.30	2,899,287.30	2,486,748.80	2,757,824.45	3,260,667.77	Industrial limestone stone for the construction industry
เหล็ก	20,000.00	43,650.00	59,650.00	-	-	Steel
หินปูนเพื่ออุตสาหกรรมปูนซีเมนต์	-	496,789.00	558,062.50	707,270.00	311,014.00	Limestone for the cement industry

ที่มา: สำนักงานอุตสาหกรรมจังหวัดนครสวรรค์

Source: Nakhon Sawan Provincial Industrial Office

ตาราง 12.6 ผู้ที่ได้รับอนุมัติให้ก่อสร้าง สิ่งก่อสร้าง และพื้นที่ก่อสร้างอาคารโรงเรียน จำแนกตามเขตการปกครอง และชนิดของอาคาร พ.ศ. 2558

Table 12.6 Permitted and Area of Building Construction by Area and Type of Building : 2015

ชนิดของอาคาร	เขตเทศบาล Municipal area						นอกเขตเทศบาล Non-municipal area						Type of building
	ก่อสร้างใหม่ New construction			ต่อเติม ดัดแปลง Addition, alteration			ก่อสร้างใหม่ New construction			ต่อเติม ดัดแปลง Addition, alteration			
	จำนวนที่อนุมัติ	พื้นที่ก่อสร้าง		จำนวนที่อนุมัติ	พื้นที่ก่อสร้าง		จำนวนที่อนุมัติ	พื้นที่ก่อสร้าง		จำนวนที่อนุมัติ	พื้นที่ก่อสร้าง		
	Permitted number	(ตร.ม.)	Construction	Permitted number	(ตร.ม.)	Construction	Permitted number	(ตร.ม.)	Construction	Permitted number	(ตร.ม.)	Construction	
	ราย	หลัง	Person	ราย	หลัง	Person	ราย	หลัง	Person	ราย	หลัง	Person	
	Unit	area (sq.m.)		Unit	area (sq.m.)		Unit	area (sq.m.)		Unit	area (sq.m.)		
<b>รวมยอด</b>	<b>140</b>	<b>143</b>	<b>652,044</b>	<b>2</b>	<b>2</b>	<b>140</b>	<b>64</b>	<b>64</b>	<b>6,579</b>	-	-	-	<b>Total</b>
เพื่ออยู่อาศัย	138	141	650,394	1	1	58	64	64	6,579	-	-	-	Residential building
เพื่อการพาณิชย์	2	2	1,650	1	1	82	-	-	-	-	-	-	Commercial building
อาคารชุด คอนโดมิเนียม	-	-	-	-	-	-	-	-	-	-	-	-	Condominium
เพื่อการอุตสาหกรรมและโรงงาน	-	-	-	-	-	-	-	-	-	-	-	-	Industrial and factory building
เพื่อการบำบัดน้ำเสีย ของเสีย	-	-	-	-	-	-	-	-	-	-	-	-	Sewerage building
เพื่อการศึกษาศึกษา	-	-	-	-	-	-	-	-	-	-	-	-	Educational building
เพื่อการสาธารณสุข/โรงพยาบาล	-	-	-	-	-	-	-	-	-	-	-	-	Health/hospital building
เพื่อการเกษตร	-	-	-	-	-	-	-	-	-	-	-	-	Agriculture building
โรงแรม	-	-	-	-	-	-	-	-	-	-	-	-	Hotel
ภัตตาคาร	-	-	-	-	-	-	-	-	-	-	-	-	Restaurants
เพื่อการบันเทิง	-	-	-	-	-	-	-	-	-	-	-	-	Entertainment
เพื่อประโยชน์อื่นๆ	-	-	-	-	-	-	-	-	-	-	-	-	Others

ที่มา: การประมวลข้อมูลพื้นที่การก่อสร้าง พ.ศ. 2558 สำนักงานสถิติแห่งชาติ

Source: The 2014 Construction Area, National Statistical Office

ตาราง 12.7 ผู้ที่ได้รับอนุมัติให้ก่อสร้าง สิ่งก่อสร้าง และพื้นที่ก่อสร้างที่มีใช้อาคารโรงเรียน จำแนกตามเขตการปกครอง และชนิดของสิ่งก่อสร้าง พ.ศ. 2558

Table 12.7 Permitted and Area of Civil Engineering Construction by Area and Type of Construction : 2015

ชนิดของสิ่งก่อสร้าง	เขตเทศบาล Municipal area						นอกเขตเทศบาล Non-municipal area						Type of construction
	ก่อสร้างใหม่ New construction			ต่อเติม ดัดแปลง Addition, alteration			ก่อสร้างใหม่ New construction			ต่อเติม ดัดแปลง Addition, alteration			
	จำนวนที่อนุมัติ	ความยาว (ม.)		จำนวนที่อนุมัติ	ความยาว (ม.)		จำนวนที่อนุมัติ	ความยาว (ม.)		จำนวนที่อนุมัติ	ความยาว (ม.)		
	Permitted number	Length (m.)		Permitted number	Length (m.)		Permitted number	Length (m.)		Permitted number	Length (m.)		
	ราย	แห่ง	พื้นที่ก่อสร้าง (ตร.ม.)	ราย	แห่ง	พื้นที่ก่อสร้าง (ตร.ม.)	ราย	แห่ง	พื้นที่ก่อสร้าง (ตร.ม.)	ราย	แห่ง	พื้นที่ก่อสร้าง (ตร.ม.)	
Person	Unit	Construction area (sq.m.)	Person	Unit	Construction area (sq.m.)	Person	Unit	Construction area (sq.m.)	Person	Unit	Construction area (sq.m.)		
<b>รวม (ความยาวเป็น ม.)</b>	<b>1</b>	<b>1</b>	<b>3,405</b>	-	-	-	-	-	-	-	-	-	<b>Total (Length in m.)</b>
รั้ว/กำแพง	1	1	100	-	-	-	-	-	-	-	-	-	Fence/wall
ถนน/ทางรถไฟ, สะพาน	3.	3	3,305	-	-	-	-	-	-	-	-	-	Road,bridge
เขื่อน/คันดิน	-	-	-	-	-	-	-	-	-	-	-	-	Dam
ท่อ/ทางระบายน้ำ	-	-	-	-	-	-	-	-	-	-	-	-	Water drain
อื่นๆ	-	-	-	-	-	-	-	-	-	-	-	-	Others
<b>รวม (พื้นที่เป็น ตร.ม.)</b>	<b>3</b>	<b>3</b>	<b>571</b>	-	-	-	-	-	-	-	-	-	<b>Total (Area in sq.m.)</b>
สระว่ายน้ำ	-	-	-	-	-	-	-	-	-	-	-	-	Swimming pool
ปั้มน้ำมัน	-	-	-	-	-	-	-	-	-	-	-	-	Petrol station
สนามกีฬา	-	-	-	-	-	-	-	-	-	-	-	-	Sport ground
ลานจอดรถ	-	-	-	-	-	-	-	-	-	-	-	-	Car park
ป้ายโฆษณา	-	-	-	-	-	-	-	-	-	-	-	-	Advertising board
อื่นๆ	3	3	571	-	-	-	-	-	-	-	-	-	Others

ที่มา: การประมวลข้อมูลพื้นที่การก่อสร้าง พ.ศ.2558 สำนักงานสถิติแห่งชาติ

Source: The 2014 Construction Area, National Statistical Office

สถิติพลังงาน

---

Energy Statistics

ตาราง 13.1 ผู้ใช้ไฟฟ้า และการจำหน่ายกระแสไฟฟ้า จำแนกตามประเภทผู้ใช้ เป็นรายอำเภอ ปีงบประมาณ 2559

Table 13.1 Consumer and Electricity Sales by Type of Consumers and District: Fiscal Year 2016

(ยูนิต Unit)

อำเภอ	จำนวนผู้ใช้ไฟฟ้า (ราย) Number of consumer (Person)	การจำหน่ายกระแสไฟฟ้า (กิโลวัตต์/ชั่วโมง) Electricity sales (Gwh.)					District
		รวม Total	ที่อยู่อาศัย Residential	สถานธุรกิจและ อุตสาหกรรม Business and industry	สถานที่ราชการ และสาธารณะ Government office and public utility	อื่น ๆ Others	
<b>รวมยอด</b>	<b>336,581</b>	<b>1,381,041,867.93</b>	<b>559,284,597.10</b>	<b>790,089,023.33</b>	<b>15,624,610.52</b>	<b>16,043,636.98</b>	<b>Total</b>
เมืองนครสวรรค์	99,158	555,817,995.51	201,509,053.85	343,376,031.78	4,923,521.39	6,009,388.49	Muang Nakhon Sawan
โกรกพระ	9,939	25,904,696.02	15,715,039.72	8,711,977.16	334,806.04	1,142,873.10	Krok Phra
ชุมแสง	22,433	58,182,627.25	30,104,293.14	26,095,837.10	673,496.10	1,309,000.91	Chum Saeng
หนองบัว	17,791	73,515,504.16	26,288,782.87	45,657,010.40	1,015,826.78	553,884.11	Nong Bua
บรรพตพิสัย	24,582	85,000,694.13	38,485,056.79	44,756,170.52	830,729.40	928,737.42	Bonphot Phisai
เก้าเลี้ยว	10,988	43,041,184.13	17,060,688.10	23,772,006.73	272,769.80	1,935,719.50	Kao Liao
ตากลิ	36,488	180,339,690.69	62,664,132.27	116,236,062.78	891,085.64	548,410.00	Takhli
ท่าตะโก	17,973	58,726,658.66	25,417,194.33	31,526,607.15	1,500,130.38	282,726.80	Tha Tako
ไพศาลี	17,782	37,632,879.37	21,366,135.54	15,065,685.79	949,895.34	251,162.70	Phaisali
พยุหะคีรี	21,438	115,748,396.08	36,941,504.67	75,827,540.58	1,248,239.48	1,731,111.35	Phayuha Khiri
ลาดยาว	24,880	68,328,972.36	39,283,739.08	27,457,357.85	1,053,176.23	534,699.20	Lat Yao
ตากฟ้า	12,888	43,284,329.79	19,503,879.74	22,411,036.05	1,152,191.60	217,222.40	Tak Fa
แม่วงก์	10,410	18,260,602.62	13,010,728.00	4,546,413.48	434,557.14	268,904.00	Mae Wong
แม่เปิน	5,051	8,779,418.72	5,885,614.00	2,466,508.12	200,640.60	226,656.00	Mae Pern
ชุมตาบง	4,780	8,478,218.44	6,048,755.00	2,182,777.84	143,544.60	103,141.00	Chum Ta Bong

ที่มา: การไฟฟ้าส่วนภูมิภาคจังหวัดนครสวรรค์

Source: Nakhon Sawan Provincial Electricity Authority

## ตาราง 13.2 ปริมาณการจำหน่ายน้ำมันเชื้อเพลิง จำแนกตามชนิดของน้ำมันเชื้อเพลิง พ.ศ. 2557 - 2559

Table 13.2 Quantity of Gasoline Sold by Type of Gasoline: 2014 - 2016

(พันลิตร Thousand litre)

ชนิดของน้ำมันเชื้อเพลิง	2557	2558	2559	อัตราการเปลี่ยนแปลง (Percentage change)		Type of Gasoline
	(2014)	(2015)	(2016)	2558 (2015)	2559 (2016)	
น้ำมันเบนซิน	2,970	2,891	2,255	-2.66	-22.00	Gasoline
แก๊สโซฮอล์ อี 20	13,209	14,276	17,210	8.08	20.55	Gasohol E20
แก๊สโซฮอล์ อี 85	3,220	3,774	3,955	17.20	4.80	Gasohol E85
แก๊สโซฮอล์ อี 10 ออกเทน 91	37,764	40,770	38,469	7.96	-5.64	Gasohol E10 RON 91
แก๊สโซฮอล์ อี 10 ออกเทน 95	25,503	31,017	35,566	21.62	14.67	Gasohol E10 RON 95
ดีเซลหมุนเร็ว	254,010	287,817	280,605	13.31	-2.51	High speed diesel
น้ำมันเตา	2,787	8,024	7,403	187.91	-7.74	Fuel oil
ก๊าซปิโตรเลียมเหลว <sup>1/</sup>	54,147	47,958	44,145	-11.43	-7.95	LPG (Liquefied petroleum gas) <sup>1/</sup>

1/ ปริมาณเป็นพันกิโลกรัม

1/ Quantities in thousand kilogram

ที่มา: กรมธุรกิจพลังงาน กระทรวงพลังงาน

Source: Department of Energy Business, Ministry of Energy



สถิติการค้า และราคา

---

Trade and Price Statistics

ตาราง 14.1 ทะเบียนนิติบุคคลที่คงอยู่ และทุนจดทะเบียน จำแนกตามประเภทการจดทะเบียน พ.ศ. 2550 - 2559

Table 14.1 Registered of Juristic Person and Authorized Capital by Type of Registration: 2007 - 2016

ปี Year	ประเภทการจดทะเบียน Type of Registration				
	รวมยอด Total	บริษัท จำกัด Company limited	ห้างหุ้นส่วน จำกัด Limited partnership	ห้างหุ้นส่วน สามัญนิติบุคคล Ordinary partnership	บริษัทมหาชน จำกัด Public company limited
2550 (2007)	2,786	881	1,863	42	-
2551 (2008)	2,821	896	1,897	28	-
2552 (2009)	2,931	934	1,952	45	-
2553 (2010)	2,021	796	1,218	7	-
2554 (2011)	2,223	844	1,372	7	-
2555 (2012)	2,466	945	1,512	8	1
2556 (2013)	2,749	1,056	1,684	8	1
2557 (2014)	2,754	1,032	1,714	7	1
2558 (2015)	2,976	1,206	1,762	7	1
2559 (2016)	3,093	1,332	1,754	6	1

ที่มา: สำนักงานพัฒนาธุรกิจการค้าจังหวัดนครสวรรค์

Source: Nakhon Sawan Provincial Business Development Office

ตาราง 14.2 ทะเบียนนิติบุคคลที่คงอยู่ และทุนจดทะเบียน จำแนกตามประเภทการจดทะเบียน เป็นรายอำเภอ พ.ศ. 2559

Table 14.2 Registered of Juristic Person and Authorized Capital by Type of Registration and District: 2016

อำเภอ	รวมยอด Total	ประเภทการจดทะเบียน Type of Registration				District
		บริษัท จำกัด Company limited	ห้างหุ้นส่วน จำกัด Limited partnership	ห้างหุ้นส่วน สามัญนิติบุคคล Ordinary partnership	บริษัทมหาชน จำกัด Public company limited	
<b>รวมยอด</b>	<b>3,093</b>	<b>1,332</b>	<b>1,754</b>	<b>6</b>	<b>1</b>	<b>Total</b>
นครสวรรค์	1,755	869	882	3	1	Muang Nakhon Sawan
โกรกพระ	116	51	64	1	-	Krok Phra
ชุมแสง	106	36	70	-	-	Chum Saeng
หนองบัว	110	42	68	-	-	Nong Bua
บรรพตพิสัย	93	36	57	-	-	Bonphot Phisai
เก้าเลี้ยว	53	18	35	-	-	Kao Liao
ตากลิ	218	87	129	2	-	Takhli
ท่าตะโก	125	32	93	-	-	Tha Tako
ไพศาลี	73	15	58	-	-	Phaisali
พยุหะคีรี	142	55	87	-	-	Phayuha Khiri
ลาดยาว	162	50	112	-	-	Lat Yao
ตากฟ้า	68	27	41	-	-	Tak Fa
แม่वंก	46	8	38	-	-	Mae Wong
แม่เปิน	14	4	10	-	-	Mae Pern
ชุมตาบง	12	2	10	-	-	Chum Ta Bong

ที่มา: สำนักงานพัฒนาธุรกิจการค้าจังหวัดนครสวรรค์

Source: Nakhon Sawan Provincial Business Development Office

ตาราง 14.3 ทะเบียนนิติบุคคลที่คงอยู่ จำแนกตามประเภทการจดทะเบียน และหมวดธุรกิจ พ.ศ. 2559

Table 14.3 Registered of Juristic Person by Type of Registration and Category: 2016

หมวดธุรกิจ	ประเภทการจดทะเบียน Type of Registration					Category
	รวมยอด Total	บริษัท จำกัด Company limited	ห้างหุ้นส่วน จำกัด Limited partnership	ห้างหุ้นส่วน สามัญนิติบุคคล Ordinary partnership	บริษัทมหาชน จำกัด Public company limited	
<b>รวมยอด</b>	<b>3,093</b>	<b>1,332</b>	<b>1,754</b>	<b>6</b>	<b>1</b>	<b>Total</b>
เกษตรกรรม การป่าไม้ และการประมง	37	20	17	-	-	Agriculture, forestry and fishing
การทำเหมืองแร่ และเหมืองหิน	25	15	10	-	-	Mining and quarrying
การผลิต	306	176	127	2	1	Manufacturing
ไฟฟ้า ก๊าซ ไอน้ำ และระบบการปรับอากาศ	27	24	2	1	-	Electricity, gas, steam and air conditioning supply
การจัดหาน้ำ การจัดการน้ำเสีย และของเสีย	2	1	1	-	-	Water supply; sewerage, waste management
รวมถึงกิจกรรมที่เกี่ยวข้อง	2	-	2	-	-	and remediation activities
การก่อสร้าง	796	164	631	1	-	Construction
การขายส่ง และการขายปลีก การซ่อมยานยนต์ และจักรยานยนต์	1,097	523	573	1	-	Wholesale and retail trade; repair of motor vehicles and motorcycles
การขนส่ง และสถานที่เก็บสินค้า	174	93	81	-	-	Transportation and storage
ที่พักแรม และบริการด้านอาหาร	61	30	30	1	-	Accommodation and food service activities
ข้อมูลข่าวสาร และการสื่อสาร	84	13	71	-	-	Information and communication
กิจกรรมทางการเงิน และการประกันภัย	57	35	22	-	-	Financial and insurance activities
กิจกรรมเกี่ยวกับอสังหาริมทรัพย์	127	99	28	-	-	Real estate activities
กิจกรรมวิชาชีพ วิทยาศาสตร์ และกิจกรรมทางวิชาการ	127	62	65	-	-	Professional, scientific and technical activities
กิจกรรมการบริหาร และบริการสนับสนุน	106	40	66	-	-	Administrative and support service activities
การบริหารราชการ การป้องกันประเทศ และ การประกันสังคมภาคบังคับ	1	1	-	-	-	Public administration and defence; compulsory social security
การศึกษา	7	6	1	-	-	Education
กิจกรรมด้านสุขภาพ และงานสังคมสงเคราะห์	14	12	2	-	-	Human health and social work activities
ศิลปะ ความบันเทิง และนันทนาการ	37	15	22	-	-	Arts, entertainment and recreation
กิจกรรมการบริการด้านอื่นๆ	6	3	3	-	-	Other service activities
กิจกรรมการจ้างงานในครัวเรือน กิจกรรมการผลิต สินค้า และบริการที่ทำขึ้นเองเพื่อใช้ในครัวเรือน	-	-	-	-	-	Activities of households as employers; undifferentiated goods and services-producing activities of households for own use
กิจกรรมขององค์การระหว่างประเทศ และภาคีสมาชิก	-	-	-	-	-	Activities of extraterritorial organizations and bodies

ที่มา: สำนักงานพัฒนาธุรกิจการค้าจังหวัดนครสวรรค์

Source: Nakhon Sawan Provincial Business Development Office

ตาราง 14.4 ทะเบียนนิติบุคคลใหม่ และทุนจดทะเบียน จำแนกตามประเภทการจดทะเบียน เป็นรายอำเภอ พ.ศ. 2559

Table 14.4 New Registered of Juristic Person and Authorized Capital by Type of Registration and District: 2016

อำเภอ	ประเภทการจดทะเบียน Type of Registration										District
	รวมยอด		บริษัทจำกัด		ห้างหุ้นส่วนจำกัด		ห้างหุ้นส่วนสามัญนิติบุคคล		บริษัทมหาชนจำกัด		
	Total		Company limited		Limited partnership		Ordinary partnership		Public company limited		
	ราย	ทุนจดทะเบียน <sup>1/</sup>	ราย	ทุนจดทะเบียน <sup>1/</sup>	ราย	ทุนจดทะเบียน <sup>1/</sup>	ราย	ทุนจดทะเบียน <sup>1/</sup>	ราย	ทุนจดทะเบียน <sup>1/</sup>	
Case	Authorized Capital	Case	Authorized Capital	Case	Authorized Capital	Case	Authorized Capital	Case	Authorized Capital		
<b>รวมยอด</b>	<b>371</b>	<b>531.97</b>	<b>178</b>	<b>345.60</b>	<b>193</b>	<b>186.37</b>	-	-	-	-	<b>Total</b>
เมืองนครสวรรค์	209	256.26	114	163.78	95	92.48	-	-	-	-	Muang Nakhon Sawan
โกรกพระ	14	18.75	5	9.75	9	9.00	-	-	-	-	Krok Phra
ชุมแสง	12	11.40	2	2.00	10	9.40	-	-	-	-	Chum Saeng
หนองบัว	12	13.00	5	8.30	7	4.70	-	-	-	-	Nong Bua
บรรพตพิสัย	7	13.93	5	11.60	2	2.33	-	-	-	-	Bonphot Phisai
เก้าเลี้ยว	8	7.86	-	-	8	7.86	-	-	-	-	Kao Liao
ตากลี	31	112.57	16	96.27	15	16.30	-	-	-	-	Takhli
ท่าตะโก	18	25.50	9	18.00	9	7.50	-	-	-	-	Tha Tako
ไพศาลี	9	12.40	4	8.00	5	4.40	-	-	-	-	Phaisali
พยุหะคีรี	12	11.70	5	4.40	7	7.30	-	-	-	-	Phayuha Khiri
ลาดยาว	23	22.10	8	8.00	15	14.10	-	-	-	-	Lat Yao
ตากฟ้า	8	18.50	3	13.50	5	5.00	-	-	-	-	Tak Fa
แม่วงก์	8	8.00	2	2.00	6	6.00	-	-	-	-	Mae Wong
แม่เปิน	-	-	-	-	-	-	-	-	-	-	Mae Pern
ชุมตาบง	-	-	-	-	-	-	-	-	-	-	Chum Ta Bong

1/ หน่วยเป็นล้านบาท Unit of Million baht

ที่มา: สำนักงานพัฒนาธุรกิจการค้าจังหวัดนครสวรรค์

Source: Nakhon Sawan Provincial Business Development Office

ตาราง 14.5 ทะเบียนนิติบุคคลใหม่ จำแนกตามประเภทการจดทะเบียน และหมวดธุรกิจ พ.ศ. 2559

Table 14.5 New Registered of Juristic Person by Type of Registration and Category: 2016

หมวดธุรกิจ	ประเภทการจดทะเบียน Type of Registration					Category
	รวมยอด	บริษัทจำกัด	ห้างหุ้นส่วน	ห้างหุ้นส่วน	บริษัทมหาชน	
	Total	Company limited	Limited partnership	Ordinary partnership	Public company limited	
<b>รวมยอด</b>	<b>371</b>	<b>178</b>	<b>193</b>	<b>-</b>	<b>-</b>	<b>Total</b>
เกษตรกรรม การป่าไม้ และการประมง	5	2	3	-	-	Agriculture, forestry and fishing
การทำเหมืองแร่ และเหมืองหิน	1	1	-	-	-	Mining and quarrying
การผลิต	26	13	13	-	-	Manufacturing
ไฟฟ้า ก๊าซ ไอน้ำ และระบบการปรับอากาศ	7	7	-	-	-	Electricity, gas, steam and air conditioning supply
การจัดหาน้ำ การจัดการน้ำเสีย และของเสีย	-	-	-	-	-	Water supply; sewerage, waste management and remediation activities
รวมถึงกิจกรรมที่เกี่ยวข้อง	-	-	-	-	-	
การก่อสร้าง	110	31	79	-	-	Construction
การขายส่ง และการขายปลีก การซ่อมยานยนต์ และจักรยานยนต์	144	74	70	-	-	Wholesale and retail trade; repair of motor vehicles and motorcycles
การขนส่ง และสถานที่เก็บสินค้า	19	10	9	-	-	Transportation and storage
ที่พักแรม และบริการด้านอาหาร	2	1	1	-	-	Accommodation and food service activities
ข้อมูลข่าวสาร และการสื่อสาร	2	1	1	-	-	Information and communication
กิจกรรมทางการเงิน และการประกันภัย	5	1	4	-	-	Financial and insurance activities
กิจกรรมเกี่ยวกับอสังหาริมทรัพย์	9	6	3	-	-	Real estate activities
กิจกรรมวิชาชีพ วิทยาศาสตร์ และกิจกรรมทางวิชาการ	23	16	7	-	-	Professional, scientific and technical activities
กิจกรรมการบริหาร และบริการสนับสนุน	11	9	2	-	-	Administrative and support service activities
การบริหารราชการ การป้องกันประเทศ และ	-	-	-	-	-	Public administration and defence;
การประกันสังคมภาคบังคับ	-	-	-	-	-	compulsory social security
การศึกษา	1	1	-	-	-	Education
กิจกรรมด้านสุขภาพ และงานสังคมสงเคราะห์	-	-	-	-	-	Human health and social work activities
ศิลปะ ความบันเทิง และนันทนาการ	6	5	1	-	-	Arts, entertainment and recreation
กิจกรรมการบริการด้านอื่นๆ	-	-	-	-	-	Other service activities
กิจกรรมการจ้างงานในครัวเรือน กิจกรรมการผลิต	-	-	-	-	-	Activities of households as employers;
สินค้า และบริการที่ทำขึ้นเองเพื่อใช้ในครัวเรือน	-	-	-	-	-	undifferentiated goods and services-producing activities of households for own use
กิจกรรมขององค์การระหว่างประเทศ และภาคีสมาชิก	-	-	-	-	-	Activities of extraterritorial organizations and bodies

ที่มา: สำนักงานพัฒนาธุรกิจการค้าจังหวัดนครสวรรค์

Source: Nakhon Sawan Provincial Business Development Office

ตาราง 14.6 ใบอนุญาตประกอบธุรกิจเกี่ยวกับยา พ.ศ. 2555 - 2559

Table 14.6 Licence Concerning Drug: 2012 - 2016

ปี Year	ยาแผนปัจจุบัน Modern drug					ยาแผนโบราณ Traditional drug		
	ขย1. A licence to sell modern drug.	ขย2. A licence to sell only ready-packed modern drugs which are not dangerous or specially-controlled drug.	ขย3. A licence to sell only ready-packed modern drug for veterinary use.	ผย1. A licence to produce modern drug.	นย1. A licence to import or order drug into the Kingdom.	ขยบ. A licence to sell traditional drug.	ผยบ. A licence to produce traditional drug.	นยบ. A licence to import or order traditional drug into the Kingdom.
2555 (2012)	137	102	10	-	-	73	19	-
2556 (2013)	149	101	10	-	-	72	17	-
2557 (2014)	169	99	10	-	-	69	17	-
2558 (2015)	171	80	11	-	-	72	16	-
2559 (2016)	169	97	10	-	-	70	16	-

หมายเหตุ: ข้อมูล ณ วันที่ 30 กันยายน 2559

Note: Data as of 30 September 2016

ที่มา: สำนักงานสาธารณสุขจังหวัดนครสวรรค์

Source: Nakhon Sawan Provincial Health Office

ตาราง 14.7 ดัชนีราคาผู้บริโภคทั่วไป จำแนกตามหมวดสินค้า พ.ศ. 2555 - 2558

Table 14.7 General Consumer Price Index by Commodity Group: 2012 - 2015

[2554 (2011)= 100]

หมวดสินค้า	สัดส่วน น้ำหนักพื้นฐาน Weight	ดัชนีราคาผู้บริโภคทั่วไป				อัตราเงินเฟ้อ			Commodity group
		General Consumer Price Index				Inflation Rate			
		2555 (2012)	2556 (2013)	2557 (2014)	2558 (2015)	2556 (2013)	2557 (2014)	2558 (2015)	
<b>รวมทุกรายการ</b>	<b>100.0</b>	<b>103.9</b>	<b>108.1</b>	<b>112.1</b>	<b>110.0</b>	<b>4.1</b>	<b>3.7</b>	<b>-1.9</b>	<b>All commodities</b>
<b>หมวดอาหารและเครื่องดื่มไม่มีแอลกอฮอล์</b>	<b>38.8</b>	<b>104.0</b>	<b>110.7</b>	<b>118.1</b>	<b>117.0</b>	<b>6.5</b>	<b>6.7</b>	<b>-0.9</b>	<b>Food and Non-alcoholic beverages</b>
ข้าว แป้ง และผลิตภัณฑ์จากแป้ง	5.0	107.5	108.8	107.6	104.7	1.2	-1.1	-2.7	Rice flour and cereal products
เนื้อสัตว์ เป็ดไก่ และสัตว์น้ำ	10.5	98.7	105.9	116.8	113.6	7.2	10.3	-2.7	Meat, poultry and
ปลาและสัตว์น้ำ	4.0	102.9	115.0	126.3	129.1	11.7	9.8	2.2	fish and aquatic animals
ไข่และผลิตภัณฑ์นม	2.2	99.6	105.6	108.9	103.8	6.1	3.1	-4.7	Eggs and dairy products
ผักและผลไม้	5.5	108.1	125.1	131.7	132.6	15.8	5.3	0.7	Vegetables and fruits
เครื่องประกอบอาหาร	2.7	100.7	105.7	109.5	108.3	5.0	3.6	-1.2	Seasonings and condiments
เครื่องดื่มไม่มีแอลกอฮอล์	1.9	101.9	102.0	102.5	102.8	0.1	0.5	0.3	Non-alcoholic beverages
อาหารสำเร็จรูป	10.9	105.5	108.0	119.0	120.3	2.4	10.2	1.1	Deli
อาหารบริโภคในบ้าน	7.6	105.1	107.3	117.6	119.0	2.1	9.6	1.2	Prepared food at home
อาหารบริโภคนอกบ้าน	3.3	105.8	108.3	120.7	121.8	2.3	11.5	0.9	Food away from home
<b>หมวดอื่น ๆ ไม่ใช่อาหาร และเครื่องดื่ม</b>	<b>61.2</b>	<b>103.7</b>	<b>106.3</b>	<b>108.2</b>	<b>105.5</b>	<b>2.5</b>	<b>1.8</b>	<b>-2.5</b>	<b>Non-food and beverages</b>
หมวดเครื่องนุ่งห่มและรองเท้า	2.4	101.5	102.7	103.1	104.3	1.2	0.4	1.2	Apparel and footwear
หมวดเคหสถาน	25.0	104.8	107.6	111.0	111.1	2.7	3.1	0.1	Housing and furnishing
หมวดการตรวจรักษาและบริการส่วนบุคคล	6.5	102.6	103.2	105.3	105.9	0.6	2.0	0.6	Medical and personal care
หมวดพาหนะ การขนส่ง และการสื่อสาร	22.5	103.9	106.8	106.9	97.8	2.8	0.1	-8.5	Transportation and communication
หมวดการบันเทิง การอ่าน การศึกษา และการศาสนา	3.3	100.2	101.7	102.8	102.8	1.5	1.1	0.0	Recreation and education
หมวดยาสูบและเครื่องดื่มมีแอลกอฮอล์	1.5	104.5	110.8	118.2	132.7	6.0	6.7	12.3	Tobacco and alcoholic beverages
<b>ดัชนีราคาผู้บริโภคพื้นฐาน</b>	<b>63.6</b>	<b>102.7</b>	<b>104.6</b>	<b>108.1</b>	<b>109.2</b>	<b>1.9</b>	<b>3.3</b>	<b>1.0</b>	<b>Core consumer price index <sup>1/</sup></b>
<b>กลุ่มอาหารสดและพลังงาน</b>	<b>36.4</b>	<b>105.0</b>	<b>112.7</b>	<b>117.6</b>	<b>110.0</b>	<b>7.3</b>	<b>4.4</b>	<b>-6.5</b>	<b>Raw food and energy</b>
อาหารสด	23.2	104.1	113.1	119.9	117.5	8.6	5.9	-2.0	Raw food
พลังงาน	13.2	107.2	112.6	114.6	97.9	5.1	1.7	-14.6	Energy

1/ ดัชนีราคาผู้บริโภคพื้นฐาน คือดัชนีราคาผู้บริโภคทั่วไปที่หักรายการสินค้ากลุ่มอาหารสดและพลังงาน  
ที่มาจาก สำนักดัชนีเศรษฐกิจการค้า สำนักงานปลัดกระทรวง กระทรวงพาณิชย์

1/ The core consumer price index is the general consumer price index excluding raw food and energy items.

Source: Bureau of Trade and Economic Indices, Office of the Permanent Secretary, Ministry of Commerce



ตาราง 14.8 ดัชนีราคาผู้บริโภคทั่วไป เป็นรายจังหวัด ภาคเหนือ พ.ศ. 2555 - 2558

Table 14.8 General Consumer Price Index by Province of Northern Region: 2012 - 2015

[2554 (2011)= 100]

จังหวัด	ดัชนีราคาผู้บริโภคทั่วไป				อัตราเงินเฟ้อ			Province
	General Consumer Price Index				Inflation Rate			
	2555 (2012)	2556 (2013)	2557 (2014)	2558 (2015)	2556 (2013)	2557 (2014)	2558 (2015)	
<b>ภาคเหนือ</b>								<b>Northern Region</b>
เชียงใหม่	102.9	107.9	110.9	109.6	4.9	2.8	-1.3	Chiang Mai
ลำพูน	101.0	103.6	106.9	106.1	2.7	3.2	-0.7	Lamphun
ลำปาง	101.4	105.2	107.6	105.9	3.7	2.2	-1.6	Lampang
อุตรดิตถ์	102.2	106.4	109.2	107.6	4.1	2.6	-1.5	Uttaradit
แพร่	101.8	104.6	106.9	105.4	2.7	2.2	-1.5	Phrae
น่าน	102.6	106.0	108.1	107.3	3.3	2.0	-0.7	Nan
พะเยา	105.3	109.9	111.6	110.7	4.4	1.5	-1.1	Phayao
เชียงราย	101.7	105.5	108.8	106.5	3.8	3.1	-2.1	Chiang Rai
แม่ฮ่องสอน	100.9	104.8	107.8	106.6	3.9	2.8	-1.1	Mae Hong Son
นครสวรรค์	103.9	108.1	112.1	110.0	4.1	3.7	-1.9	Nakhon Sawan
อุทัยธานี	104.2	110.0	112.7	110.5	5.5	2.5	-2.0	Uthai Thani
กำแพงเพชร	102.5	107.3	109.2	108.6	4.7	1.7	-0.5	Kamphaeng Phet
ตาก	104.9	111.1	113.0	111.9	5.9	1.7	-0.9	Tak
สุโขทัย	104.6	109.2	114.2	115.7	4.4	5.6	1.3	Suk Samut Prakan
พิษณุโลก	103.6	107.1	109.9	108.9	3.4	2.6	-0.9	Phitsanulok
พิจิตร	102.4	106.9	108.7	106.0	4.5	1.6	-2.5	Phichit
เพชรบูรณ์	102.3	106.9	108.5	106.6	4.5	1.5	-1.8	Phetchabun

ที่มา: สำนักดัชนีเศรษฐกิจการค้า สำนักงานปลัดกระทรวง กระทรวงพาณิชย์

Source: Bureau of Trade and Economic Indices, Office of the Permanent Secretary, Ministry of Commerce

สถิติการขนส่ง และโลจิสติกส์

---

Transport and Logistics Statistics

ตาราง 15.1 รถจดทะเบียน ตามพระราชบัญญัติรถยนต์ พ.ศ. 2522 จำแนกตามประเภทรถ พ.ศ. 2555 - 2559

Table 15.1 Vehicle Registered Under Motor Vehicle Act B.E. 1979 by Type of Vehicle: 2012 - 2016

ประเภทรถ	2555 (2012)	2556 (2013)	2557 (2014)	2558 (2015)	2559 (2016)	Type of vehicle
<b>รวมยอด</b>	<b>44,745</b>	<b>44,365</b>	<b>32,651</b>	<b>28,859</b>	<b>29,101</b>	<b>Total</b>
รถยนต์นั่งส่วนบุคคลไม่เกิน 7 คน	7,835	9,636	5,418	4,454	4,664	Sedan (not more than 7 passengers)
รถยนต์นั่งส่วนบุคคลเกิน 7 คน	145	131	95	96	83	Microbus & passenger van
รถยนต์บรรทุกส่วนบุคคล	4,516	4,419	3,104	2,757	2,504	Van & pick up
รถยนต์สามล้อส่วนบุคคล	1	-	-	-	-	Motortricycle
รถยนต์รับจ้างระหว่างจังหวัด	-	-	-	-	-	Interprovincial taxi
รถยนต์รับจ้างบรรทุกคนโดยสารไม่เกิน 7 คน	-	-	-	-	-	Urban taxi
รถยนต์สี่ล้อเล็กรับจ้าง	-	-	-	-	-	Fixed route taxi
รถยนต์รับจ้างสามล้อ	-	-	-	-	-	Motortricycle taxi (tuk tuk)
รถยนต์บริการธุรกิจ	-	-	-	-	-	Hotel taxi
รถยนต์บริการทัศนอาจร	-	-	-	-	-	Tour taxi
รถยนต์บริการให้เช่า	-	-	-	-	-	Car for hire
รถจักรยานยนต์	29,595	27,400	22,240	19,717	20,180	Motorcycle
รถแทรกเตอร์	2,606	2,720	1,751	1,764	1,621	Tractor
รถบดถนน	13	6	5	13	9	Road roller
รถใช้งานเกษตรกรรม	32	52	34	50	28	Farm vehicle
รถพ่วง	-	-	-	-	-	Automobile trailer
รถจักรยานยนต์สาธารณะ	2	1	4	8	12	Public motorcycle

ที่มา: สำนักงานขนส่งจังหวัดนครสวรรค์

Source: Nakhon Sawan Provincial Transport Office

ตาราง 15.2 รถใหม่ที่จดทะเบียนตามพระราชบัญญัติรถยนต์ พ.ศ. 2522 จำแนกตามประเภทรถ พ.ศ. 2555 - 2559

Table 15.2 New Vehicle Registered Under Motor Vehicle Act B.E. 1979 by Type of Vehicle: 2012 - 2016

ประเภทรถ	2555 (2012)	2556 (2013)	2557 (2014)	2558 (2015)	2559 (2016)	Type of vehicle
<b>รวมยอด</b>	<b>41,347</b>	<b>41,247</b>	<b>29,466</b>	<b>25,302</b>	<b>24,319</b>	<b>Total</b>
รถยนต์นั่งส่วนบุคคลไม่เกิน 7 คน	7,665	9,485	5,244	4,225	4,385	Sedan (not more than 7 passengers)
รถยนต์นั่งส่วนบุคคลเกิน 7 คน	111	105	78	67	55	Microbus & passenger van
รถยนต์บรรทุกส่วนบุคคล	4,202	4,121	2,846	2,413	2,097	Van & pick up
รถยนต์สามล้อส่วนบุคคล	1	-	-	-	-	Motortricycle
รถยนต์รับจ้างระหว่างจังหวัด	-	-	-	-	-	Interprovincial taxi
รถยนต์รับจ้างบรรทุกคนโดยสารไม่เกิน 7 คน	-	-	-	-	-	Urban taxi
รถยนต์สี่ล้อเล็กรับจ้าง	-	-	-	-	-	Fixed route taxi
รถยนต์รับจ้างสามล้อ	-	-	-	-	-	Motortricycle taxi (tuk tuk)
รถยนต์บริการธุรกิจ	-	-	-	-	-	Hotel taxi
รถยนต์บริการทัศนอาจร	-	-	-	-	-	Tour taxi
รถยนต์บริการให้เช่า	-	-	-	-	-	Car for hire
รถจักรยานยนต์	26,909	24,971	19,715	17,008	16,362	Motorcycle
รถแทรกเตอร์	2,446	2,562	1,578	1,573	1,402	Tractor
รถบดถนน	11	2	3	10	9	Road roller
รถใช้งานเกษตรกรรม	-	-	-	-	-	Farm vehicle
รถพ่วง	-	-	-	-	-	Automobile trailer
รถจักรยานยนต์สาธารณะ	2	1	2	6	9	Public motorcycle

ที่มา: สำนักงานขนส่งจังหวัดนครสวรรค์

Source: Nakhon Sawan Provincial Transport Office

ตาราง 15.3 รถ และรถใหม่จดทะเบียนตามพระราชบัญญัติการขนส่งทางบก พ.ศ. 2522 จำแนกตามประเภทรถ พ.ศ. 2555 - 2559

Table 15.3 Vehicle and New Vehicle Registered Under Land Transport Act B.E. 1979 by Type of Vehicle: 2012 - 2016

ประเภทรถ	2555 (2012)	2556 (2013)	2557 (2014)	2558 (2015)	2559 (2016)	Type of vehicle
<b>รถจดทะเบียน (vehicle registration)</b>						
<b>รวมยอด</b>	<b>820</b>	<b>1,096</b>	<b>786</b>	<b>493</b>	<b>466</b>	<b>Total</b>
รถโดยสาร						Bus
ประจำทาง	11	7	3	2	-	Fixed route bus
ไม่ประจำทาง	1	1	-	2	17	Non-fixed route bus
ส่วนบุคคล	2	2	-	4	1	Private bus
รถบรรทุก						Truck
ไม่ประจำทาง	281	290	252	123	118	Non-fixed route truck
ส่วนบุคคล	525	796	531	362	330	Private truck
รถขนาดเล็ก	-	-	-	-	-	Small rural bus
<b>รถใหม่จดทะเบียน (new vehicle registration)</b>						
<b>รวมยอด</b>	<b>824</b>	<b>1,108</b>	<b>793</b>	<b>495</b>	<b>472</b>	<b>Total</b>
รถโดยสาร						Bus
ประจำทาง	11	7	3	2	17	Fixed route bus
ไม่ประจำทาง	1	1	-	2	1	Non-fixed route bus
ส่วนบุคคล	2	2	-	4	4	Private bus
รถบรรทุก						Truck
ไม่ประจำทาง	282	290	252	124	118	Non-fixed route truck
ส่วนบุคคล	528	806	537	363	332	Private truck
รถขนาดเล็ก	-	2	1	-	-	Small rural bus

ที่มา: สำนักงานขนส่งจังหวัดนครสวรรค์

Source: Nakhon Sawan Provincial Transport Office

ตาราง 15.4 ผู้โดยสาร และรายได้จากการโดยสารรถไฟ จำแนกตามชั้นการโดยสาร และสถานี เป็นรายอำเภอ ปีงบประมาณ 2559

Table 15.4 Railway Passenger and Passenger Revenue Classified by Category, Station and District: Fiscal Year 2016

อำเภอ และสถานี	จำนวนผู้โดยสาร Number of passengers										รายได้จากการโดยสาร (บาท)			District and station	
	ยอดรวม Total	ชั้นหนึ่ง First class			ชั้นสอง Second class			ชั้นสาม Third class			Passenger revenue (Baht)				
		รวม Total	ไปอย่าง เดียว One- way	ไปกลับ Round trip	รวม Total	ไปอย่าง เดียว One- way	ไปกลับ Round trip	รวม Total	ไปอย่าง เดียว One- way	ไปกลับ Round trip	รายเดือน Com- muter	รวม Total	ค่าโดยสาร Fares		อื่น ๆ Others
จังหวัดนครสวรรค์	606,876	31	31	-	14,074	14,074	-	592,771	558,328	34,443	-	16,397,767	12,025,724	4,372,043	Nakhon Sawan Province
อำเภอเมืองนครสวรรค์	191,998	31	31	-	9,767	9,767	-	182,200	177,310	4,890	-	7,142,643	4,583,191	2,559,452	Muang Nakhon Sawan District
นครสวรรค์	184,991	31	31	-	9,750	9,750	-	175,210	171,880	3,330	-	7,029,164	4,480,946	2,548,218	Nakhon Sawan
ปากน้ำโพ	4,050	-	-	-	17	17	-	4,033	3,865	168	-	80,142	70,112	10,030	Pak Nam Pho
บึงบอระเพ็ด	2,957	-	-	-	-	-	-	2,957	1,565	1,392	-	33,337	32,133	1,204	Bung Boraphet
อำเภอชุมแสง	67,949	-	-	-	2,997	2,997	-	64,952	62,767	2,185	-	2,728,447	2,030,432	698,015	Chumsaeng District
ทับกฤช	13,803	-	-	-	29	29	-	13,774	13,729	45	-	394,952	349,519	45,433	Thap Krit
คลองปลากด	3,241	-	-	-	-	-	-	3,241	2,540	701	-	46,467	45,439	1,028	Khlong Pla Kot
ชุมแสง	50,905	-	-	-	2,968	2,968	-	47,937	46,498	1,439	-	2,287,028	1,635,474	651,554	Chumsaeng
อำเภอตากลี	314,871	-	-	-	1,310	1,310	-	313,561	287,109	26,452	-	5,690,808	4,583,398	1,107,410	Takhli District
จันเสน	53,715	-	-	-	22	22	-	53,693	53,250	443	-	683,299	582,522	100,777	Chansen
ป้ายหยุดที่บ้านกกแก้ว	-	-	-	-	-	-	-	-	-	-	-	-	-	-	Stopping place Ban Khok Kwaow
ช่องแค	88,609	-	-	-	316	316	-	88,293	73,260	15,033	-	1,507,140	1,264,081	243,059	Chong Khae
โพนทอง	11,074	-	-	-	-	-	-	11,074	8,395	2,679	-	176,064	175,074	990	Phon Thong
บ้านตากลี	123,531	-	-	-	913	913	-	122,618	116,252	6,366	-	2,653,384	1,996,004	657,380	Ban Takhli
ดงมะกู	1,562	-	-	-	-	-	-	1,562	1,254	308	-	13,006	13,006	-	Dong Maku
หัวหวาย	13,502	-	-	-	-	-	-	13,502	12,402	1,100	-	217,146	215,526	1,620	Hua Wai
หนองโพ	22,878	-	-	-	59	59	-	22,819	22,296	523	-	440,769	337,185	103,584	Nong Pho
ป้ายหยุดโรงเรียนจันเสน	-	-	-	-	-	-	-	-	-	-	-	-	-	-	Stopping place Chansen School
อำเภอพยุหะคีรี	32,058	-	-	-	-	-	-	32,058	31,142	916	-	835,869	828,703	7,166	Phayuha Khiri District
หัวจั่ว	2,787	-	-	-	-	-	-	2,787	2,458	329	-	54,021	52,061	1,960	Hua Ngiu
เนินมะกอก	22,449	-	-	-	-	-	-	22,449	22,081	368	-	627,406	624,014	3,392	Noen Makok
เขาทอง	6,822	-	-	-	-	-	-	6,822	6,603	219	-	154,442	152,628	1,814	Khao Thong

หมายเหตุ : รายได้จากการโดยสารและจำนวนผู้โดยสาร ที่ซื้อตั๋วบนขบวนรถ รวมไว้ที่สถานีกรุงเทพ

Note: Bangkok station included passenger revenue and number of passenger classified by ticket sold on train

ที่มา : การรถไฟแห่งประเทศไทย

Source: The State Railway of Thailand

ตาราง 15.5 ปริมาณ และรายได้จากการโดยสารทางรถไฟ จำแนกตามสถานี เป็นรายอำเภอ พ.ศ. 2559

Table 15.5 Quantity and Freight Revenue of Railway by District and Station: 2016

อำเภอ และสถานี	ระยะทางจากสถานี	ปริมาณสินค้าที่บรรทุก (ตัน)			รายได้จากการบรรทุก (บาท)				District and station
	กรุงเทพฯ(กม.)	Quantity good carried (Tons)			Freight revenue (Baht)				
	The distance from Bangkok station (Km.)	รวม	สินค้าเต็มคัน	สินค้าหีบห่อ	รวม	สินค้าเต็มคัน	สินค้าหีบห่อ	อื่น ๆ	
		Total	Carload	Package	Total	Carload	Package	Others	
<b>จังหวัดนครสวรรค์</b>		<b>11,399.2</b>	<b>10,965.4</b>	<b>433.8</b>	<b>6,162,372</b>	<b>4,373,925</b>	<b>962,544</b>	<b>825,903</b>	<b>Nakhon Sawan Province</b>
อำเภอเมืองนครสวรรค์		11,204.9	10,965.4	239.5	5,488,098	4,373,925	508,657	605,516	Muang Nakhon Sawan District
นครสวรรค์	245.8	11,204.5	10,965.4	239.1	5,486,382	4,373,925	507,513	604,944	Nakhon Sawan
ปากน้ำโพ	250.6	0.4	-	0.4	1,716	-	1,144	572	Pak Nam Pho
บึงบอระเพ็ด	257.2	--	-	--	-	-	-	-	Bung Boraphet
อำเภอชุมแสง		63.4	-	63.4	206,396	-	136,151	70,245	Chumsaeng District
ทับกฤช	263.9	11.3	-	11.3	34,771	-	23,168	11,603	Thap Krit
คลองปลากด	270.9	0.1	-	0.1	90	-	60	30	Khlong Pla Kot
ชุมแสง	280.3	52.0	-	52.0	171,535	-	112,923	58,612	Chumsaeng
อำเภอตากาลี		96.7	-	96.7	340,438	-	232,936	107,502	Takhli District
จันเสน	173.9	1.1	-	1.1	26,250	-	17,500	8,750	Chansen
ช่องแค	180.2	4.5	-	4.5	16,572	-	11,072	5,500	Chong Khae
โพนทอง	188.7	1.8	-	1.8	5,490	-	3,660	1,830	Phon Thong
บ้านตากาลี	193.0	86.1	-	86.1	280,405	-	192,890	87,515	Ban Takhli
หัวหวาย	204.1	0.3	-	0.3	1,188	-	792	396	Hua Wai
หนองโพ	211.4	3.1	-	3.1	10,533	-	7,022	3,511	Nong Pho
อำเภอพยุหะคีรี		34.3	-	34.3	127,440	-	84,800	42,640	Phayuha Khiri District
หัวงิ้ว	217.2	7.3	-	7.3	27,093	-	18,062	9,031	Hua Ngiu
เนินมะกอก	224.8	25.1	-	25.1	92,853	-	61,902	30,951	Noen Makok
เขาทอง	235.5	1.9	-	1.9	7,494	-	4,836	2,658	Khao Thong

ที่มา: การรถไฟแห่งประเทศไทย

Source: The State Railway of Thailand

## ตาราง 15.6 อุบัติเหตุการจราจรทางบก และความเสียหาย พ.ศ. 2555 - 2559

Table 15.6 Road Traffic Accident Casualty and Property Damaged: 2012 - 2016

อุบัติเหตุการจราจรทางบก	2555 (2012)	2556 (2013)	2557 (2014)	2558 (2015)	2559 (2016)	Road traffic accidents
จำนวนอุบัติเหตุ (แห่ง)	702	778	708	693	732	Number of reported accident (place)
จำนวนคนตายและบาดเจ็บ (ราย)	561	619	481	362	355	Number of casualty (person)
- ตาย	213	189	147	126	113	- Dead
- บาดเจ็บ	348	430	334	236	242	- Injured
ทรัพย์สินเสียหาย (บาท)	4,597,260	4,394,580	6,197,800	3,021,500	1,872,198	Property damaged (baht)
สาเหตุที่เกิดอุบัติเหตุ						Accident case
- ขับรถเร็วเกินอัตราที่กำหนด	191	87	39	43	40	- Exceeding speed limit
- ตัดหน้าระยะกระชั้นชิด	121	70	106	73	80	- Dangerous lane changing
- ผ่าฝืนป้ายหยุด	1	2	2	-	2	- Violation of stop sign
- ผ่าฝืนสัญญาณไฟจราจร	40	12	19	8	10	- Violation of traffic lights or signals
- ไม่ให้สัญญาณจอด/ชลอ/เลี้ยว	1	4	4	-	3	- No direction signals
- บรรทุกเกินพิกัด	-	-	-	1	-	- Cargo overload
- ขับรถไม่ชำนาญ	34	53	27	31	50	- Inexperience or new driver
- อุปกรณ์ชำรุด	126	141	122	96	176	- Equipment failure
- เมาสุรา	2	19	7	10	10	- Drunk driver
- หลับใน	4	4	11	10	12	- Falling asleep at the wheel
- อื่นๆ	188	188	153	153	221	- Others

ที่มา: ตำรวจภูธรจังหวัดนครสวรรค์

Source: Nakhon Sawan Provincial Police



สถิติเทคโนโลยีสารสนเทศและการสื่อสาร

---

Information Communication and Technology Statistics

ตาราง 16.1 บริการโทรศัพท์ พ.ศ. 2555 - 2559

Table 16.1 Telephone Services: 2012 - 2016

รายการ	2555	2556	2557	2558	2559	Item
	(2012)	(2013)	(2014)	(2015)	(2016)	
<b>เลขหมายโทรศัพท์ที่มี<sup>1/</sup></b>						<b>Line capacity<sup>1/</sup></b>
บริษัท ทีโอที จำกัด (มหาชน)	78,396	78,749	78,821	78,317	78,314	TOT Public Company Limited
บริษัทสัมปทาน	27,386	27,386	27,386	27,386	27,386	Concessionaires
<b>เลขหมายโทรศัพท์ที่มีผู้เช่า</b>						<b>Main telephone line</b>
บริษัท ทีโอที จำกัด (มหาชน)	35,894	33,615	31,793	29,790	32,999	TOT Public Company Limited
ธุรกิจ	4,175	4,189	4,152	4,005	3,967	Business
บ้านพัก	30,998	28,911	27,365	25,380	24,634	Residence
ราชการ	2,843	2,796	2,766	2,751	2,715	Government
บริษัท ทีโอที จำกัด (มหาชน)	558	561	535	535	535	TOT Public Company Limited
โทรศัพท์สาธารณะ <sup>2/</sup>	1,495	1,347	1,127	1,124	1,124	Public telephone line <sup>2/</sup>
บริษัทสัมปทาน	16,406	14,937	13,561	12,321	11,066	Concessionaires

1/ ประกอบด้วยเลขหมายโทรศัพท์ประจำที่ และสาธารณะ

1/ Consist of ordinary telephone lines and public telephone lines.

2/ แสดงข้อมูลเฉพาะ ที่ บริษัท ทีโอที จำกัด (มหาชน) ดำเนินการเอง  
ไม่รวมที่บริษัท ทีโอที จำกัด (มหาชน) เช่าตู้/เครื่อง และที่ให้สิทธิแก่ กสท.

2/ For public telephone, only phone number operated by TOT are presented,  
not including the numbers for which TOT rents booths/telephone  
set from private companies and TOT gives CAT a right to operate.

ที่มา: บริษัท ทีโอที จำกัด (มหาชน)

Source: TOT Public Company Limited

ตาราง 16.2 บริการไปรษณีย์ เป็นรายอำเภอ ปีงบประมาณ 2558 - 2559

Table 16.2 Postal Services by District: Fiscal Years 2015 - 2016

อำเภอ	ที่ทำการไปรษณีย์ Post office	2558 (2015)			2559 (2016)			District
		ไปรษณีย์ภัณฑ์ธรรมดา	พัสดุไปรษณีย์	บริการพิเศษ	ไปรษณีย์ภัณฑ์ธรรมดา	พัสดุไปรษณีย์	บริการพิเศษ	
		Postal ordinary	Postal parcel	Special service	Postal ordinary	Postal parcel	Special service	
<b>รวมยอด</b>	<b>19</b>	<b>5,550,365</b>	<b>77,671</b>	<b>2,127,942</b>	<b>4,893,703</b>	<b>70,526</b>	<b>2,050,577</b>	<b>Total</b>
นครสวรรค์	5	3,107,907	30,855	1,232,236	2,466,495	22,997	1,139,074	Muang Nakhon Sawan
โกรกพระ	1	83,317	1,885	34,757	100,626	1,692	50,471	Krok Phra
ชุมแสง	2	145,655	6,592	69,118	133,478	7,835	71,434	Chum Saeng
หนองบัว	1	365,546	5,307	83,039	236,389	6,098	128,608	Nong Bua
บรรพตพิสัย	1	143,512	4,812	40,955	168,419	-	51,445	Bonphot Phisai
เก้าเลี้ยว	1	126,843	8,413	63,422	194,813	10,101	82,989	Kao Liao
ตากลี	3	432,202	7,345	169,445	529,081	11,526	209,562	Takhli
ท่าตะโก	1	288,188	2,270	59,215	354,446	1,893	63,819	Tha Tako
ไพศาลี	1	79,430	1,061	38,771	109,604	1,464	51,855	Phaisali
พยุหะคีรี	1	395,783	2,638	104,993	380,823	2,312	102,247	Phayuha Khiri
ลาดยาว	1	196,668	-	97,894	101,670	2,018	49,732	Lat Yao
ตากฟ้า	1	185,314	6,493	134,097	117,859	2,590	49,341	Tak Fa
แม่วงก์	-	-	-	-	-	-	-	Mae Wong
แม่เปิน	-	-	-	-	-	-	-	Mae Pern
ชุมตาบง	-	-	-	-	-	-	-	Chum Ta Bong

หมายเหตุ: ไม่รวมที่ทำการไปรษณีย์อนุญาต

ที่มา: บริษัท ไปรษณีย์ไทย จำกัด

Note: Excluding licensed post offices.

Source: Thailand Post Co.,Ltd.

ตาราง 16.3 ประชากรอายุ 6 ปีขึ้นไป จำแนกตามการใช้คอมพิวเตอร์ อินเทอร์เน็ต และโทรศัพท์มือถือ พ.ศ. 2557 - 2559

Table 16.3 Population Aged 6 Years and Over Access to Computer, Internet and Mobile Phone: 2014 - 2016

การใช้เทคโนโลยีสารสนเทศ และการสื่อสาร	จำนวน Number			ร้อยละ Percent			Information and communication technology devices
	2557	2558	2559	2557	2558	2559	
	(2014)	(2015)	(2016)	(2014)	(2015)	(2016)	
การใช้คอมพิวเตอร์	922,823	922,005	920,542	100.00	100.00	100.00	Computer using
ใช้	298,251	280,645	280,611	32.32	30.44	30.48	Used
ไม่ใช่	624,572	641,360	639,931	67.68	69.56	69.52	None
การใช้อินเทอร์เน็ต	922,823	922,005	920,542	100.00	100.00	100.00	Internet using
ใช้	278,891	286,415	379,706	30.22	31.06	41.25	Used
ไม่ใช่	643,932	635,590	540,836	69.78	68.94	58.75	None
การมีโทรศัพท์มือถือ	922,823	922,005	920,542	100.00	100.00	100.00	Mobile using
มี	694,853	701,243	740,277	75.30	76.06	80.42	Have
ไม่มี	227,970	220,762	180,265	24.70	23.94	19.58	None

ที่มา: สํารวจการมีการใช้เทคโนโลยีสารสนเทศและการสื่อสารในครัวเรือน พ.ศ.2557 - 2559 สำนักงานสถิติแห่งชาติ

Sourec: The 2014 - 2016 Information and Communication Technology Survey on Household, National Statistical Office

ตาราง 16.4 ครีวเรือนที่มีอุปกรณ์ เครื่องมือเทคโนโลยีสารสนเทศและการสื่อสาร เป็นรายจังหวัด ภาคเหนือ พ.ศ. 2559

Table 16.4 Households with Information and Communication Technology Devices by Province of Northern Region: 2016

ภาคเหนือ	ครัวเรือนที่มีอุปกรณ์/เทคโนโลยีสารสนเทศและการสื่อสาร						Northern Region
	Households with information and communication technology devices						
	คอมพิวเตอร์ <sup>1/</sup>		โทรศัพท์มือถือ		การเชื่อมต่ออินเทอร์เน็ต		
	Computer		Mobile		Connect to internet		
	มี	ไม่มี	มี	ไม่มี	เชื่อมต่อ	ไม่เชื่อมต่อ	
	Have	None	Have	None	Connect	None	
ภาคเหนือ	1,063,820	2,736,650	253,741	3,546,729	1,943,769	1,856,701	Northern region
ในเขตเทศบาล	512,414	910,409	159,278	1,263,545	841,236	581,587	Municipal area
นอกเขตเทศบาล	551,406	1,826,241	94,462	2,283,185	1,102,532	1,275,115	Non-municipal area
เชียงใหม่	221,170	403,993	55,156	570,007	352,945	272,218	Chiang Mai
ลำพูน	37,089	109,210	11,131	135,168	76,134	70,165	Lamphun
ลำปาง	75,690	181,134	16,087	240,737	130,446	126,378	Lampang
อุตรดิตถ์	43,896	97,426	7,189	134,133	72,652	68,670	Uttaradit
แพร่	46,912	102,457	8,937	140,432	83,402	65,967	Phrae
น่าน	38,597	106,971	5,657	139,911	68,318	77,250	Nan
พะเยา	31,348	115,061	13,781	132,628	63,758	82,651	Phayao
เชียงราย	73,610	289,676	12,193	351,093	140,283	223,003	Chiang Rai
แม่ฮ่องสอน	11,338	51,343	3,278	59,403	21,340	41,341	Mae Hong Son
นครสวรรค์	87,884	230,317	27,483	290,718	153,738	164,463	Nakhon Sawan
อุทัยธานี	15,615	77,827	5,345	88,097	49,282	44,160	Uthai Thani
กำแพงเพชร	75,283	164,162	11,417	228,028	133,650	105,795	Kamphaeng Phet
ตาก	35,456	115,386	7,611	143,231	72,178	78,664	Tak
สุโขทัย	62,853	141,063	18,945	184,971	115,513	88,403	Sukhothai
พิษณุโลก	98,569	200,581	15,526	283,624	178,052	121,098	Phitsanulok
พิจิตร	38,732	134,166	9,025	163,873	90,819	82,079	Phichit
เพชรบูรณ์	69,780	215,875	24,981	260,674	141,258	144,397	Phetchabun

1/ รวมคอมพิวเตอร์แบบตั้งโต๊ะ แบบกระเป๋าหิ้ว

Including Personal computer, Notebook

ที่มา: สำรวจการมีการใช้เทคโนโลยีสารสนเทศและการสื่อสารในครัวเรือน พ.ศ.2559 สำนักงานสถิติแห่งชาติ

Source: The 2016 Information and Communication Technology Survey on Household, National Statistical Office

สถิติการท่องเที่ยวและกีฬา

---

Tourism and Sports Statistics

ตาราง 17.1 สถานพักแรม ห้องพัก ผู้เยี่ยมชม และรายได้จากการท่องเที่ยว เป็นรายจังหวัด ภาคเหนือ พ.ศ. 2558

Table 17.1 Accommodation, Room, Visitor and Tourism Receipt by Province of Northern Region: 2015

จังหวัด	สถานพักแรม (แห่ง) Accommodation	ห้องพัก (ห้อง) Room	ผู้เยี่ยมชม (Visitor)		รายได้จากการ ท่องเที่ยว (ล้านบาท) Tourism receipt (Mil. baht)	Provincial
			นักท่องเที่ยว Tourist	นักท่องเที่ยว Excursionist		
<b>ภาคเหนือ</b>						<b>Northern region</b>
เชียงใหม่	743	34,510	7,425,772	1,860,535	82,570	Chiang Mai
ลำพูน	38	1,190	311,796	747,223	1,336	Lamphun
ลำปาง	57	2,200	513,779	345,304	2,805	Lampang
อุตรดิตถ์	59	1,762	584,586	267,855	1,551	Uttaradit
แพร่	50	1,632	359,323	390,821	1,390	Phrae
น่าน	151	2,427	585,082	147,364	1,956	Nan
พะเยา	50	1,265	274,443	290,185	1,114	Phayao
เชียงราย	572	16,216	2,686,034	392,942	22,848	Chiang Rai
แม่ฮ่องสอน	370	4,972	769,212	30,486	4,803	Mae Hong Son
นครสวรรค์	148	4,203	974,004	687,387	3,196	Nokhon Sawan
อุทัยธานี	57	1,630	302,649	347,704	1,000	Uthai Thani
กำแพงเพชร	74	1,952	396,812	266,302	1,252	Kamphaeng Phet
ตาก	203	6,186	1,505,422	399,329	5,831	Tak
สุโขทัย	104	2,507	802,418	444,549	3,032	Sukhothai
พิษณุโลก	132	6,383	1,813,705	1,154,659	7,098	Phitsanulok
พิจิตร	66	1,774	95,977	89,132	248	Phichit
เพชรบูรณ์	300	5,101	1,740,872	174,914	5,792	Phetchabun

ที่มา: กรมการท่องเที่ยว

Source: Department of Tourism

ตาราง 17.2 สถิติการท่องเที่ยวของจังหวัดนครสวรรค์ พ.ศ. 2556 - 2558

Table 17.2 Nakhon Sawan Tourism Statistics: 2013 - 2015

รายการ	2556 (2013)	2557 (2014)	2558 (2015)	อัตราการเปลี่ยนแปลง (%)		Item
				Percentage change		
				2557 (2014)	2558 (2015)	
จำนวนสถานพักแรม (แห่ง)	81	81	148	-	82.72	Number of accommodation (place)
จำนวนห้อง (ห้อง)	3,309	2,914	4,203	-11.94	44.23	Number of room in accommodation (room)
จำนวนผู้เยี่ยมเยือน	1,231,014	1,241,250	1,661,391	0.83	33.85	Number of visitor
ชาวไทย	1,203,651	1,214,507	1,623,033	0.90	33.64	Thai
ชาวต่างประเทศ	27,363	26,743	38,358	-2.27	43.43	Foreigner
จำนวนนักท่องเที่ยว <sup>1/</sup>	738,271	734,274	974,004	-0.54	32.65	Number of tourist <sup>1/</sup>
ชาวไทย	726,585	722,975	961,242	-0.50	32.96	Thai
ชาวต่างประเทศ	11,686	11,299	12,762	-3.31	12.95	Foreigner
จำนวนนักท่องเที่ยว <sup>2/</sup>	492,743	506,976	687,387	2.89	35.59	Number of excursionist <sup>2/</sup>
ชาวไทย	477,066	491,532	661,791	3.03	34.64	Thai
ชาวต่างประเทศ	15,677	15,444	25,596	-1.49	65.73	Foreigner
ระยะเวลาพำนักเฉลี่ยของนักท่องเที่ยว (วัน)	2	2	2	-	-	Average length of stay (Day)
ชาวไทย	2	2	2	-	-	Thai
ชาวต่างประเทศ	2	2	2	-	-	Foreigner
ค่าใช้จ่ายเฉลี่ย (บาท/คน/วัน)						Average expenditure (Baht/Person/Day)
ผู้เยี่ยมเยือน	1,050	1,089	1,141	3.73	4.81	Visitors
ชาวไทย	1,044	1,084	1,138	3.80	4.98	Thai
ชาวต่างประเทศ	1,304	1,321	1,286	1.28	-2.60	Foreigner



ตาราง 17.2 สถิติการท่องเที่ยวของจังหวัดนครสวรรค์ พ.ศ. 2556 - 2558 (ต่อ)

Table 17.2 Nakhon Sawan Tourism Statistics: 2013 - 2015 (Cont.)

รายการ	2556	2557	2558	อัตราการเปลี่ยนแปลง (%)		Item
				Percentage change		
				2557 (2014)	2558 (2015)	
นักท่องเที่ยว	1,164	1,206	1,267	3.60	5.06	Tourists
ชาวไทย	1,157	1,199	1,261	3.65	5.17	Thai
ชาวต่างประเทศ	1,609	1,633	1,702	1.49	4.23	Foreigner
นักท่องเที่ยว	673	725	755	7.67	4.15	Excursionist
ชาวไทย	669	722	752	7.89	4.20	Thai
ชาวต่างประเทศ	802	823	829	2.64	0.69	Foreigner
รายได้จากการท่องเที่ยว (ล้านบาท)						Tourism receipt (Million baht)
ผู้เยี่ยมเยือน	2,222	2,271	3,197	2.21	40.75	Visitors
ชาวไทย	2,168	2,218	3,128	2.32	40.99	Thai
ชาวต่างประเทศ	54	53	69	-2.20	30.76	Foreigner

1/ นักท่องเที่ยว หมายถึง ผู้ที่เดินทางไปเยือนจังหวัดนั้น โดยวัตถุประสงค์ต่างๆ ที่ไม่ใช่การไปทำงานประจำ การศึกษา และไม่ใช้คนท้องถิ่นที่มีภูมิลำเนา หรือศึกษาอยู่ที่จังหวัดนั้น

ทั้งนี้ต้องพักค้างคืนอย่างน้อย 1 คืน

Tourist: These who visit to province on their own any seasons excepting work, education and these who are not the person living or education in the province must stay at least one night.

2/ นักทัศนาจร หมายถึง ผู้เยี่ยมเยือนที่ไม่พักค้างคืน

Excursionist: The visitors who do not stay overnight in the province

ที่มา: กรมการท่องเที่ยว

Source: Department of Tourism

สถิติการเงิน การธนาคารและการประกันภัย

---

Finance, Banking and Insurance Statistics

ตาราง 18.1 เงินรับฝาก และเงินให้สินเชื่อของธนาคารพาณิชย์ เป็นรายจังหวัด ภาคเหนือ พ.ศ. 2559

Table 18.1 Deposits and Credits of Commercial Bank by Province of Northern Region: 2016

(พันบาท Thousand Baht)

จังหวัด	จำนวน สำนักงาน Number of branche	เงินฝาก Deposits					สินเชื่อ Credits					Provincial
		รวม Total	จ่ายคืนเมื่อ ทวงถาม Demand deposit	ประจำ Time deposit	ออมทรัพย์ Saving deposit	เงินฝากอื่น ๆ Others	รวม Total	เงินเบิกเกินบัญชี Overdraft	เงินให้กู้ยืม Loan	ตั๋วเงิน Bills	อื่นๆ Others	
<b>ภาคเหนือ</b>	<b>835</b>	<b>637,942</b>	<b>15,004</b>	<b>228,529</b>	<b>394,392</b>	<b>17</b>	<b>584,528</b>	<b>108,231</b>	<b>353,286</b>	<b>122,735</b>	<b>276</b>	<b>Northern Region</b>
เชียงใหม่	232	222,138	5,413	93,450	123,262	13	181,349	24,514	131,266	25,390	179	Chiang Mai
ลำพูน	29	18,630	498	4,760	13,372	-	16,315	4,277	9,617	2,416	5	Lamphun
ลำปาง	50	35,291	846	11,821	22,624	-	28,883	5,446	19,655	3,744	38	Lampang
อุตรดิตถ์	22	18,444	332	7,553	10,559	-	16,654	3,720	7,386	5,548	-	Uttaradit
แพร่	22	15,084	272	4,685	10,127	-	13,519	3,551	7,508	2,459	1	Phrae
น่าน	21	10,411	306	2,362	7,743	-	9,117	2,585	4,629	1,903	-	Nan
พะเยา	25	14,797	374	4,320	10,103	-	13,701	3,636	7,981	2,084	-	Phayao
เชียงราย	85	68,376	1,753	23,886	42,736	1	56,125	11,796	32,771	11,552	6	Chiang Rai
แม่ฮ่องสอน	12	5,364	170	1,044	4,150	-	4,204	828	3,212	164	-	Mae Hong Son
นครสวรรค์	79	54,665	1,131	18,313	35,220	1	69,215	10,404	33,891	24,915	5	Nakhon Sawan
อุทัยธานี	15	10,608	177	2,978	7,453	-	7,468	1,698	2,753	3,017	-	Uthai Thani
กำแพงเพชร	29	20,966	623	6,658	13,685	-	30,872	6,627	14,372	9,863	10	Kamphaeng Phet
ตาก	41	24,431	607	6,897	16,927	-	18,795	4,846	9,973	3,975	1	Tak
สุโขทัย	30	19,299	349	7,221	11,729	-	14,549	4,075	7,053	3,420	1	Sukhothai
พิษณุโลก	70	47,907	1,111	15,944	30,850	2	56,569	8,846	39,550	8,149	24	Phitsanulok
พิจิตร	27	21,083	337	7,463	13,283	-	16,510	4,661	7,891	3,957	1	Phichit
เพชรบูรณ์	46	30,448	705	9,174	20,569	-	30,683	6,721	13,778	10,179	5	Phetchabun

ที่มา: ธนาคารแห่งประเทศไทย

Source: Bank of Thailand

ตาราง 18.2 เงินรับฝาก และเงินให้สินเชื่อของธนาคารพาณิชย์ พ.ศ. 2550 - 2559

Table 18.2 Deposits and Credits of Commercial Bank: 2007 - 2016

(พันบาท Thousand Baht)

ปี Year	จำนวน สำนักงาน Number of branche	เงินฝาก Deposits					สินเชื่อ Credits				
		รวม Total	จ่ายคืนเมื่อ ทวงถาม Demand deposit	ประจำ Time deposit	ออมทรัพย์ Saving deposit	เงินฝากอื่น ๆ Others	รวม Total	เงินเบิกเกินบัญชี Overdraft	เงินให้กู้ยืม Loan	ตั๋วเงิน Bills	อื่น ๆ Others
2550 (2007)	60	34,827	797	20,320	13,710	-	42,366	6,381	24,071	11,889	25
2551 (2008)	62	39,930	984	24,547	14,399	-	41,428	6,329	25,462	9,615	22
2552 (2009)	62	39,413	1,039	19,654	18,720	-	42,689	6,457	24,943	11,266	23
2553 (2010)	62	40,412	937	19,195	20,280	-	48,670	7,314	28,003	13,318	35
2554 (2011)	61	42,630	1,105	19,192	22,333	-	53,379	7,682	31,107	14,572	18
2555 (2012)	65	52,689	1,251	23,027	28,411	-	60,725	8,060	39,180	13,462	23
2556 (2013)	70	54,300	1,145	25,058	28,083	14	69,048	10,010	44,176	14,849	13
2557 (2014)	77	54,857	1,207	21,795	30,601	1,254	73,245	10,455	43,384	19,394	12
2558 (2015)	79	55,515	1,177	20,700	33,321	317	68,708	10,513	33,897	24,227	71
2559 (2016)	79	54,665	1,131	18,313	35,220	1	69,215	10,404	33,891	24,915	5

ที่มา: ธนาคารแห่งประเทศไทย

Source: Bank of Thailand

ตาราง 18.3 สาขา เงินฝาก เงินถอน และเงินฝากคงเหลือของธนาคารออมสิน จำแนกตามประเภทบัญชี เป็นรายอำเภอ พ.ศ. 2559

Table 18.3 Branches, Deposit, Withdrawals and Deposit Outstandings of The Government Saving Bank by Type and District: 2016

(พันบาท Thousand Baht)

อำเภอ	จำนวน สาขา Number of branche	ประเภทเพื่อเรียก Savings deposits			ประเภทประจำ Fixed deposits			District
		เงินฝาก Deposit	เงินถอน Withdrawal	เงินฝากคงเหลือ	เงินฝาก Deposit	เงินถอน Withdrawal	เงินฝากคงเหลือ	
				เมื่อสิ้นปี Deposit outstandings at the end of the year			เมื่อสิ้นปี Deposit outstandings at the end of the year	
<b>รวมยอด</b>	<b>17</b>	<b>50,833.16</b>	<b>51,284.93</b>	<b>9,099.75</b>	<b>707.42</b>	<b>606.20</b>	<b>1,625.14</b>	<b>Total</b>
เมืองนครสวรรค์	6	24,201.02	24,352.33	3,280.99	363.89	318.34	751.62	Muang Nakhon Sawan
โกรกพระ	1	2,109.54	2,109.30	591.02	53.09	41.90	124.22	Krok Phra
ชุมแสง	1	3,089.53	3,141.63	609.06	43.65	27.41	101.49	Chum Saeng
หนองบัว	1	2,021.94	2,204.82	522.26	6.41	14.02	43.32	Nong Bua
บรรพตพิสัย	1	2,361.47	2,369.73	526.00	13.04	14.54	88.25	Bonphot Phisai
เก้าเลี้ยว	-	-	-	-	-	-	-	Kao Liao
ตากสิน	1	3,651.12	3,735.22	752.52	39.13	31.92	121.98	Takhli
ท่าตะโก	1	2,124.99	2,191.06	448.16	11.69	8.02	77.00	Tha Tako
ไพศาลี	1	1,640.41	1,634.72	352.76	28.78	17.75	24.95	Phaisali
พยุหะคีรี	1	2,699.55	2,664.41	717.41	33.57	43.21	117.39	Phayuha Khiri
ลาดยาว	1	3,754.38	3,753.68	723.58	59.44	43.73	98.91	Lat Yao
ตากฟ้า	1	2,264.64	2,229.74	470.54	44.17	38.75	55.68	Tak Fa
แม่วงก์	-	-	-	-	-	-	-	Mae Wong
แม่เปิน	-	-	-	-	-	-	-	Mae Pern
ชุมตาบง	1	914.57	898.29	105.45	10.56	6.61	20.33	Chum Ta Bong

ที่มา: ธนาคารออมสิน ภาค 6 จังหวัดนครสวรรค์

Source: Government Saving Bank, Regional Office No. 6 , Nakhon Sawan

ตาราง 18.4 สหกรณ์ จำแนกตามประเภทสหกรณ์ เป็นรายอำเภอ พ.ศ. 2559

Table 18.4 Cooperatives by Type of Cooperatives and District: 2016

อำเภอ	รวม Total	สหกรณ์ภาคการเกษตร Agricultural co-operatives group			สหกรณ์นอกภาคการเกษตร Non agricultural co-operatives group				District
		การเกษตร Agricultural	ประมง Fisheries	นิคม Land settlement	สหกรณ์เครดิต				
					ออมทรัพย์ Thrift and credit	ยูเนียน Credit Union	ร้านค้า Consumer	บริการ Service	
<b>รวมยอด</b>	<b>74</b>	<b>35</b>	<b>1</b>	<b>1</b>	<b>12</b>	<b>11</b>	<b>2</b>	<b>12</b>	<b>Total</b>
เมืองนครสวรรค์	22	4	1	-	9	2	1	5	Muang Nakhon Sawan
โกรกพระ	2	1	-	-	-	-	-	1	Krok Phra
ชุมแสง	2	2	-	-	-	-	-	-	Chum Saeng
หนองบัว	3	2	-	-	-	1	-	-	Nong Bua
บรรพตพิสัย	7	4	-	-	-	3	-	-	Bonphot Phisai
เก้าเลี้ยว	5	3	-	1	-	1	-	-	Kao Liao
ตากสิน	11	3	-	-	3	2	1	2	Takhli
ท่าตะโก	3	2	-	-	-	-	-	1	Tha Tako
ไพศาลี	3	3	-	-	-	-	-	-	Phaisali
พยุหะคีรี	2	1	-	-	-	1	-	-	Phayuha Khiri
ลาดยาว	5	3	-	-	-	-	-	2	Lat Yao
ตากฟ้า	4	3	-	-	-	-	-	1	Tak Fa
แม่วงก์	3	2	-	-	-	1	-	-	Mae Wong
แม่เปิน	1	1	-	-	-	-	-	-	Mae Pern
ชุมตาบง	1	1	-	-	-	-	-	-	Chum Ta Bong

ที่มา: สำนักงานสหกรณ์จังหวัดนครสวรรค์

Source: Nakhon Sawan Provincial Cooperative Office

ตาราง 18.5 สถิติการรับประกันชีวิต พ.ศ. 2550 - 2559

Table 18.5 Statistics of Life Insurance Business: 2007 - 2016

ปี Year	จำนวนกรมธรรม์ ที่มีผลบังคับ (ราย) Policies in force (Policies)	จำนวน เงินเอาประกันภัย (พันบาท) Sum Insured (Thousand Baht)	เบี้ยประกันภัย รับทั้งสิ้น (พันบาท) Premiums (Thousand Baht)	เงินที่จ่าย ตามกรมธรรม์ (พันบาท) Benefit Payment (Thousand Baht)
2550 (2007)	189,502	34,769,225	1,702,411	675,063
2551 (2008)	200,899	54,464,164	1,920,676	889,324
2552 (2009)	219,023	41,309,219	2,115,145	1,047,681
2553 (2010)	232,639	45,190,122	2,508,908	1,256,441
2554 (2011)	248,472	52,829,374	2,841,610	1,554,194
2555 (2012)	257,710	57,093,375	3,359,679	1,552,280
2556 (2013)	284,648	74,007,113	3,720,068	1,857,558
2557 (2014)	298,708	77,736,216	4,185,409	1,978,860
2558 (2015)	299,427	79,551,592	4,218,611	1,695,054
2559 (2016)	289,431	106,130,947	4,203,965	2,054,230

ที่มา: สำนักงานคณะกรรมการกำกับและส่งเสริมการประกอบธุรกิจประกันภัย

Source: Office of Insurance Commission

สถิติการคลัง

---

Fiscal Statistics



ตาราง 19.1 รายรับ และรายจ่ายจริงขององค์การบริหารส่วนจังหวัด เทศบาล และองค์การบริหารส่วนตำบล จำแนกตามประเภท ปีงบประมาณ 2558 - 2559

Table 19.1 Actual Revenue and Expenditure of Provincial Administrative Organization, Municipality and Subdistrict Administration Organization by Type:  
Fiscal Years 2015 - 2016

(บาท Baht)

ประเภท	2558 (2015)			2559 (2016)			Type
	องค์การบริหารส่วนจังหวัด	เทศบาล	องค์การบริหารส่วนตำบล	องค์การบริหารส่วนจังหวัด	เทศบาล	องค์การบริหารส่วนตำบล	
	Provincial Administration Organization	Municipality	Subdistrict Administration Organization	Provincial Administration Organization	Municipality	Subdistrict Administration Organization	
<b>รายได้รวม</b>	<b>431,800,949</b>	<b>2,064,298,591</b>	<b>2,852,246,858</b>	<b>435,049,812</b>	<b>1,490,760,317</b>	<b>2,660,157,701</b>	<b>Total of Revenue</b>
รายได้	67,746,574	376,888,755	166,528,434	62,856,319	240,115,209	164,541,613	Revenue
ภาษีอากร	49,269,785	212,290,854	55,949,100	43,076,865	135,711,229	66,448,022	Taxes and duties
ค่าธรรมเนียม ค่าปรับ	2,152,774	59,339,888	22,337,671	2,817,942	45,253,395	20,812,687	Fees and fines
ทรัพย์สิน	13,232,647	49,997,218	38,650,346	11,289,206	25,780,485	33,014,525	Property
สาธารณูปโภค		30,179,194	29,977,761	-	22,084,762	29,438,163	Public utilities
เบ็ดเตล็ด	3,091,369	25,081,601	19,613,558	5,672,306	11,285,338	14,828,217	Miscellaneous
เงินอุดหนุน	364,054,374	1,687,409,836	2,685,718,423	372,193,493	1,250,645,108	2,495,616,088	Subsidies
<b>รายจ่ายรวม</b>	<b>678,124,025</b>	<b>2,108,949,662</b>	<b>2,545,717,600</b>	<b>631,793,161</b>	<b>1,703,445,275</b>	<b>2,905,554,337</b>	<b>Total of Expenditure</b>
รายจ่ายประจำ	434,970,932	1,688,129,893	1,942,937,628	344,360,393	1,319,840,361	2,097,213,410	Permanent expenditure
รายจ่ายเพื่อการลงทุน	169,570,144	260,590,546	447,915,110	214,538,272	223,099,167	563,898,330	Expenditure of investment
รายจ่ายงบกลาง	73,582,948	160,229,223	154,864,862	72,894,496	160,505,748	244,442,597	Central fund of expenditure

ที่มา: สำนักงานคลังจังหวัดนครสวรรค์

Source: Nakhon Sawan Provincial Office of The Comptroller General

ตาราง 19.2 รายรับ และรายจ่ายจริงของเทศบาล จำแนกตามประเภท เป็นรายอำเภอ และเทศบาล ปีงบประมาณ 2559

Table 19.2 Actual Revenue and Expenditure of Municipality by Type, District and Municipality: Fiscal Year 2016

(บาท Baht)

อำเภอ/เทศบาล	รายได้ Revenue						รายจ่าย Expenditure			District/municipality
	ภาษีอากร Taxes and duties	ค่าธรรมเนียม ค่าปรับ Fees and fine	ทรัพย์สิน Property	สาธารณูปโภค Public utilities	เบ็ดเตล็ด Miscellaneous	เงินอุดหนุน Subsidies	รายจ่ายประจำ Permanent Expenditure	รายจ่าย เพื่อการลงทุน Expenditure of investment	รายจ่าย งบกลาง Central expenditure	
<b>รวมยอด</b>	<b>101,543,395</b>	<b>29,212,713</b>	<b>15,537,596</b>	<b>2,314,645</b>	<b>8,165,976</b>	<b>865,692,641</b>	<b>881,031,033</b>	<b>27,675,664</b>	<b>112,076,138</b>	<b>Total</b>
<b>เมืองนครสวรรค์</b>	<b>76,215,148</b>	<b>16,201,412</b>	<b>8,723,742</b>	-	<b>6,426,934</b>	<b>423,721,112</b>	<b>473,351,560</b>	<b>9,865,729</b>	<b>47,477,738</b>	<b>Mueang Nakhon Sawan</b>
เทศบาลนครนครสวรรค์	75,214,463	15,902,135	8,548,738	-	6,420,410	396,951,679	456,964,518	9,588,729	46,755,568	Nakhon Sawan City Municipality
เทศบาลตำบลหนองเบน	1,000,685	299,277	175,004	-	6,524	26,769,433	16,387,042	277,000	722,169	Nong Baen Subdistrict Municipality
<b>โกรกพระ</b>	<b>770,715</b>	<b>688,175</b>	<b>559,774</b>	<b>109,110</b>	<b>103,535</b>	<b>37,468,068</b>	<b>30,563,822</b>	<b>3,384,627</b>	<b>5,830,664</b>	<b>Krok Phra</b>
เทศบาลตำบลโกรกพระ	586,657	112,273	342,497	-	13,219	13,334,019	14,780,323	146,960	3,978,619	Krok Phra Subdistrict Municipality
เทศบาลตำบลบางประมุง	183,619	107,451	171,059	-	76,877	19,451,102	13,403,029	3,237,117	1,716,022	Bang Pramung Subdistrict Municipality
เทศบาลตำบลบางมะฝ่อ	439	468,452	46,218	109,110	13,439	4,682,947	2,380,470	550	136,023	Bang Mafor Subdistrict Municipality
<b>ชุมแสง</b>	<b>2,898,333</b>	<b>980,879</b>	<b>1,877,471</b>	<b>156,168</b>	<b>176,672</b>	<b>106,831,092</b>	<b>100,235,794</b>	<b>2,093,520</b>	<b>6,353,706</b>	<b>Chum Saeng</b>
เทศบาลเมืองชุมแสง	315,698	83,284	511,442	156,168	44,597	12,569,118	12,724,164	110,300	424,616	Chum Saeng Town Municipality
เทศบาลตำบลทับกฤช	2,582,635	897,595	1,366,029	-	132,075	94,261,974	87,511,630	1,983,220	5,929,090	Thap Krit Subdistrict Municipality
<b>หนองบัว</b>	<b>2,093,778</b>	<b>575,611</b>	<b>329,307</b>	-	<b>368,783</b>	<b>34,437,497</b>	<b>29,776,522</b>	<b>497,000</b>	<b>7,167,510</b>	<b>Nong Bua</b>
เทศบาลตำบลหนองบัว	2,093,778	575,611	329,307	-	368,783	34,437,497	29,776,522	497,000	7,167,510	Nong Bua Subdistrict Municipality
<b>บรรพตพิสัย</b>	<b>750,871</b>	<b>272,433</b>	<b>393,773</b>	-	<b>68,791</b>	<b>32,588,526</b>	<b>21,451,585</b>	<b>4,692,001</b>	<b>4,851,107</b>	<b>Banphot Phisai</b>
เทศบาลตำบลบรรพตพิสัย	373,771	104,058	169,216	-	5,340	11,501,682	9,628,708	99,800	3,130,342	Banphot Phisai Subdistrict Municipality
เทศบาลตำบลบ้านแดน	377,100	168,375	224,557	-	63,451	21,086,844	11,822,877	4,592,201	1,720,765	Ban Dan Subdistrict Municipality
<b>เก้าเลี้ยว</b>	<b>643,623</b>	<b>1,151,010</b>	<b>397,071</b>	-	<b>349,558</b>	<b>25,109,918</b>	<b>15,213,597</b>	<b>606,330</b>	<b>999,525</b>	<b>Kao Liao</b>
เทศบาลตำบลเก้าเลี้ยว	643,623	1,151,010	397,071	-	349,558	25,109,918	15,213,597	606,330	999,525	Kao Liao Subdistrict Municipality
<b>ตากคลี</b>	<b>9,196,569</b>	<b>5,088,234</b>	<b>1,603,363</b>	<b>1,849,887</b>	<b>522,354</b>	<b>78,581,574</b>	<b>106,289,930</b>	<b>3,198,596</b>	<b>27,143,978</b>	<b>Takhli</b>
เทศบาลเมืองตากคลี	634,265	345,813	318,774	-	7,620	11,767,189	41,965,274	1,039,596	18,560,514	Takhli Subdistrict Municipality
เทศบาลตำบลช่องแค	8,562,304	4,742,421	1,284,589	1,849,887	514,734	66,814,385	64,324,656	2,159,000	8,583,464	Chong Khae Subdistrict Municipality

ตาราง 19.2 รายรับ และรายจ่ายจริงของเทศบาล จำแนกตามประเภท เป็นรายอำเภอ และเทศบาล ปีงบประมาณ 2559 (ต่อ)

Table 19.2 Actual Revenue and Expenditure of Municipality by Type, District and Municipality: Fiscal Year 2016 (Cont.)

(บาท Baht)

อำเภอ/เทศบาล	รายได้ Revenue						รายจ่าย Expenditure			District/municipality
	ค่าธรรมเนียม						รายจ่ายประจำ Permanent Expenditure	รายจ่าย เพื่อการลงทุน Expenditure of investment	รายจ่าย งบกลาง Central expenditure	
	ภาษีอากร Taxes and duties	ค่าปรับ Fees and fine	ทรัพย์สิน Property	สาธารณูปโภค Public utilities	เบ็ดเตล็ด Miscellaneous	เงินอุดหนุน Subsidies				
<b>ท่าตะโก</b>	<b>11,138</b>	<b>170,500</b>	<b>36,640</b>	<b>-</b>	<b>3,680</b>	<b>9,707,513</b>	<b>3,200,594</b>	<b>-</b>	<b>60,038</b>	<b>Tha Tako</b>
เทศบาลตำบลท่าตะโก	11,138	170,500	36,640	-	3,680	9,707,513	3,200,594	-	60,038	Tha Tako Subdistrict Municipality
<b>ไพศาลี</b>	<b>2,466,949</b>	<b>995,271</b>	<b>382,726</b>	<b>99,233</b>	<b>49,553</b>	<b>32,454,692</b>	<b>24,976,980</b>	<b>1,492,850</b>	<b>1,442,752</b>	<b>Phaisali</b>
เทศบาลตำบลไพศาลี	2,466,949	995,271	382,726	99,233	49,553	32,454,692	24,976,980	1,492,850	1,442,752	Phaisali Subdistrict Municipality
<b>พยุหะคีรี</b>	<b>1,960,912</b>	<b>1,195,076</b>	<b>288,019</b>	<b>-</b>	<b>74,977</b>	<b>29,416,118</b>	<b>18,897,318</b>	<b>646,799</b>	<b>1,384,220</b>	<b>Phayuha Khiri</b>
เทศบาลตำบลพยุหะ	421,302	827,540	126,325	-	26,486	13,448,634	8,946,489	153,152	705,346	Phayuha Subdistrict Municipality
เทศบาลตำบลท่าน้ำอ้อย	1,539,611	367,536	161,694	-	48,491	15,967,484	9,950,829	493,647	678,874	Tha Nam Oi Subdistrict Municipality
<b>ลาดยาว</b>	<b>3,114,831</b>	<b>820,739</b>	<b>471,852</b>	<b>95,248</b>	<b>20,199</b>	<b>45,509,690</b>	<b>39,446,875</b>	<b>1,198,212</b>	<b>8,323,166</b>	<b>Lat Yao</b>
เทศบาลตำบลลาดยาว	2,684,453	624,050	389,225	95,242	16,560	29,467,936	24,777,699	571,962	1,788,028	Lat Yao Subdistrict Municipality
เทศบาลตำบลศาลเจ้าไก่ต่อ	430,378	196,689	82,627	6	3,639	16,041,754	14,669,176	626,250	6,535,138	San Chao Kai To Subdistrict Municipality
<b>ตากฟ้า</b>	<b>1,420,529</b>	<b>1,073,374</b>	<b>473,859</b>	<b>5,000</b>	<b>940</b>	<b>9,866,840</b>	<b>17,626,457</b>	<b>-</b>	<b>1,041,733</b>	<b>Tak Fa</b>
เทศบาลตำบลตากฟ้า	1,420,529	1,073,374	473,859	5,000	940	9,866,840	17,626,457	-	1,041,733	Tak Fa Subdistrict Municipality
<b>แม่วงก์</b>	<b>-</b>	<b>-</b>	<b>-</b>	<b>-</b>	<b>-</b>	<b>-</b>	<b>-</b>	<b>-</b>	<b>-</b>	<b>Mae Wong</b>
<b>แม่เปิน</b>	<b>-</b>	<b>-</b>	<b>-</b>	<b>-</b>	<b>-</b>	<b>-</b>	<b>-</b>	<b>-</b>	<b>-</b>	<b>Mae Pern</b>
<b>ชุมตาบง</b>	<b>-</b>	<b>-</b>	<b>-</b>	<b>-</b>	<b>-</b>	<b>-</b>	<b>-</b>	<b>-</b>	<b>-</b>	<b>Chum Ta Bong</b>

ที่มา: สำนักงานคลังจังหวัดจันทนนครสวรรค์

Source: Nakhon Sawan Provincial Office of The Comptroller General

ตาราง 19.3 รายรับ และรายจ่ายจริงขององค์การบริหารส่วนตำบล จำแนกตามประเภท เป็นรายอำเภอ และองค์การบริหารส่วนตำบล ปีงบประมาณ 2559

Table 19.3 Actual Revenue and Expenditure of Subdistrict Administration Organization by Type, District and Subdistrict Administration Organization: Fiscal Year 2016

(บาท Baht)

อำเภอ/ องค์การบริหารส่วนตำบล	รายได้ Revenue						รายจ่าย Expenditure			District/Subdistrict Administration Organization
	ค่าธรรมเนียม						รายจ่ายประจำ Permanent Expenditure	รายจ่าย เพื่อการลงทุน Expenditure of investment	รายจ่าย งบบกลาง Central expenditure	
	ภาษีอากร Taxes and duties	ค่าปรับ Fees and fines	ทรัพย์สิน Property	สาธารณูปโภค Public utilities	เบ็ดเตล็ด Miscellaneous	เงินอุดหนุน Subsidies				
<b>รวมยอด</b>	<b>45,747,326</b>	<b>12,505,493</b>	<b>18,452,511</b>	<b>16,359,808</b>	<b>7,910,955</b>	<b>1,774,037,867</b>	<b>916,272,973</b>	<b>203,758,200</b>	<b>100,812,455</b>	<b>Total</b>
<b>เมืองนครสวรรค์</b>	<b>13,998,109</b>	<b>4,229,477</b>	<b>3,591,180</b>	<b>4,479,282</b>	<b>1,745,958</b>	<b>264,116,742</b>	<b>9,465,723</b>	<b>754,700</b>	<b>262,749</b>	<b>Mueang Nakhon Sawan</b>
อบต.กลางแดด	1,697,493	274,521	60,868	863,879	315,262	10,537,656	12,349,619	1,690,047	325,110	Klang Dad
อบต.เกรียงไกร	187,152	101,636	-	1,360,915	115,515	14,733,829	7,283,833	-	548,171	Kaing Kai
อบต.แควใหญ่	272,902	129,670	55,474	264,245	15,100	4,916,661	14,299,504	2,414,500	507,186	Kware Yai
อบต.ตะเคียนเลื่อน	371,521	243,133	221,115	-	99,282	19,172,054	22,506,494	1,207,555	3,879,827	Takean Luean
อบต.นครสวรรค์ตก	2,311,842	739,993	229,167	-	167,894	20,877,589	11,228,902	-	4,647,121	Nakhon Sawan Tok
อบต.นครสวรรค์ออก	225,648	368,011	159,171	-	64,030	14,971,077	6,964,693	1,796,998	212,617	Nakhon Sawan Aok
อบต.บางพระหลวง	100,345	1,524	104,504	-	12,582	6,122,975	9,176,727	83,400	598,708	Bang Phra Loung
อบต.บางม่วง	1,114,230	182,070	108,203	721,404	206,200	8,919,683	2,104,916	200,000	341,970	Bang Muang
อบต.บ้านแก่ง	287	7,409	-	-	82,200	9,629,723	11,599,262	756,600	7,296,296	Ban Kang
อบต.บ้านมะเกลือ	881,973	211,310	263,653	552,910	76,100	18,448,559	5,381,060	-	280,887	Ban Ma Klua
อบต.บึงเสนาท	15,193	13,652	156,805	521,780	78,900	8,888,465	12,551,831	2,223,934	768,019	Bueng Sanat
อบต.พระนอน	637,340	5,700	231,873	174,806	60,355	16,543,239	12,669,014	1,015,785	1,507,555	Phra Non
อบต.วัดไทรย์	962,999	606,726	1,403,165	-	172,907	30,501,527	20,335,847	7,647,830	1,203,021	Wat Sai
อบต.หนองกรด	2,722,752	520,310	399,962	-	90,102	32,314,620	9,484,033	223,920	2,060,227	Nong Krod
อบต.หนองกระโดน	908,874	17,975	120,039	650	157,500	23,571,934	20,894,382	11,608,344	1,425,991	Nong Kra Done
อบต.หนองปลิง	1,587,559	805,837	77,181	18,693	32,029	23,967,150	28,134,564	19,047,070	1,646,320	Nong Pring

ตาราง 19.3 รายรับ และรายจ่ายจริงขององค์การบริหารส่วนตำบล จำแนกตามประเภท เป็นรายอำเภอ และองค์การบริหารส่วนตำบล ปีงบประมาณ 2559 (ต่อ)

Table 19.3 Actual Revenue and Expenditure of Subdistrict Administration Organization by Type, District and Subdistrict Administration Organization: Fiscal Year 2016 (Cont.)

(บาท Baht)

อำเภอ/ องค์การบริหารส่วนตำบล	รายได้ Revenue						รายจ่าย Expenditure			District/Subdistrict Administration Organization
	ค่าธรรมเนียม						รายจ่ายประจำ Permanent Expenditure	รายจ่าย เพื่อการลงทุน Expenditure of investment	รายจ่าย งบกกลาง Central expenditure	
	ภาษีอากร Taxes and duties	ค่าปรับ Fees and fines	ทรัพย์สิน Property	สาธารณูปโภค Public utilities	เบ็ดเตล็ด Miscellaneous	เงินอุดหนุน Subsidies				
<b>โครกพระ</b>	<b>987,044</b>	<b>196,252</b>	<b>424,016</b>	<b>538,706</b>	<b>679,345</b>	<b>37,265,426</b>	<b>31,620,882</b>	<b>5,616,183</b>	<b>1,948,627</b>	<b>Krok Phra</b>
อบต.โครกพระ	565,704	96,790	196,135	-	615,735	9,721,075	7,750,959	2,501,400	167,223	Krok Phra
อบต.นากลาง	183,117	20,618	84,286	-	-	10,279,907	7,039,510	1,388,751	542,363	Na Klang
อบต.เนินแก้ว	153,587	9,493	87,928	194,001	35,295	5,887,319	5,695,974	1,607,710	84,725	Nernkawe
อบต.เนินศาลา	9,219	22,456	55,666	147,870	5,200	7,754,542	3,658,996	-	228,354	Nern Sala
อบต.ยางตาล	2,570	8,302	-	45,165	22,075	3,159,783	1,550,994	26,326	-	Yang Tan
อบต.ศาลาแดง	72,847	38,593	-	151,670	1,040	462,800	5,924,449	91,996	925,962	Sala Dang
อบต.หาดสูง	-	-	-	-	-	-	-	-	-	Had Sung
<b>ชุมแสง</b>	<b>2,032,717</b>	<b>425,038</b>	<b>1,640,432</b>	<b>1,553,990</b>	<b>480,897</b>	<b>136,502,469</b>	<b>78,329,206</b>	<b>15,557,812</b>	<b>7,448,095</b>	<b>Chum Saeng</b>
อบต.เกยไชย	624,518	7,598	155,568	-	99,368	25,335,438	11,294,026	3,345,755	2,299,277	Keoy Chai
อบต.โคกหม้อ	81,709	163,858	74,474	233,140	18,956	4,746,489	7,379,966	535,473	443,987	Khok Mor
อบต.ชะมัง	2,902	350	199,886	-	1,530	8,343,476	3,220,454	-	142,466	Ka Mung
อบต.ทับกฤช	262,486	167,680	921,873	374,210	56,623	21,040,580	12,240,568	2,418,452	448,930	Tub Krit
อบต.ทับกฤชใต้	81,005	13,757	48,001	-	65,600	13,799,057	7,455,578	869,240	517,661	South Tub Krit
อบต.ท่าไม้	-	-	-	-	-	-	-	-	-	Tha Mai
อบต.บางเคียน	213,848	1,268	134,396	-	124,520	18,525,319	8,890,311	500,813	2,436,528	Bang Kiean
อบต.ไผ่สิงห์	-	-	-	-	-	-	-	-	-	Phai Sing
อบต.พันลาน	136,837	64,418	46,187	913,741	16,000	14,920,757	11,413,306	173,150	312,476	Phan Lan
อบต.พิบูล	260,160	2,452	52,359	-	23,400	11,788,290	5,849,729	1,373,000	358,359	Pi Kul
อบต.หนองกระเจา	369,251	3,656	7,689	32,899	74,900	18,003,063	10,585,268	6,341,930	488,411	Nong Kra Jou

ตาราง 19.3 รายรับ และรายจ่ายจริงขององค์การบริหารส่วนตำบล จำแนกตามประเภท เป็นรายอำเภอ และองค์การบริหารส่วนตำบล ปีงบประมาณ 2559 (ต่อ)

Table 19.3 Actual Revenue and Expenditure of Subdistrict Administration Organization by Type, District and Subdistrict Administration Organization: Fiscal Year 2016 (Cont.)

(บาท Baht)

อำเภอ/ องค์การบริหารส่วนตำบล	รายได้ Revenue						รายจ่าย Expenditure			District/Subdistrict Administration Organization
	ค่าธรรมเนียม						รายจ่ายประจำ Permanent Expenditure	รายจ่าย เพื่อการลงทุน Expenditure of investment	รายจ่าย งบกลาง Central expenditure	
	ภาษีอากร Taxes and duties	ค่าปรับ Fees and fines	ทรัพย์สิน Property	สาธารณูปโภค Public utilities	เบ็ดเตล็ด Miscellaneous	เงินอุดหนุน Subsidies				
<b>หนองบัว</b>	<b>2,953,026</b>	<b>390,676</b>	<b>793,810</b>	<b>260,568</b>	<b>226,952</b>	<b>121,895,074</b>	<b>71,399,218</b>	<b>17,985,155</b>	<b>5,041,307</b>	<b>Nong Bua</b>
อบต.ทุ่งทอง	268,355	14,738	170,654	-	22,485	23,176,607	12,145,601	1,753,000	613,453	Tung Tong
อบต.ธารทหาร	211,522	63,911	108,301	-	14,630	17,247,495	10,206,513	2,923,493	858,667	Than Ta Han
อบต.วังบ่อ	15,533	2,689	-	-	49,300	5,656,969	2,892,764	338,800	369,058	Wang Bo
อบต.หนองกลับ	1,053,619	177,652	74,979	-	17,802	17,339,116	11,289,407	2,730,517	1,074,134	Nong Klub
อบต.หนองบัว	1,120,610	93,564	112,729	-	67,900	26,507,493	14,319,915	2,853,800	780,414	Nong Bua
อบต.หัวยี่ถั่วใต้	30,157	318	110,525	-	36,220	4,289,328	3,311,133	1,279,400	560,572	Huay Nam Hom
อบต.หัวยี่ถั่วเหนือ	149,714	4,153	68,014	-	4,980	9,849,370	7,700,540	3,726,040	271,337	North Huay Tua
อบต.หัวยี่รวม	2,966	10	-	-	-	7,742,668	1,388,619	70,695	144,156	Huay Ruam
อบต.หัวยี่ใหญ่	100,550	33,641	148,607	260,568	13,635	10,086,028	8,144,724	2,309,410	369,516	Huay Yai
<b>บรรพตพิสัย</b>	<b>4,285,269</b>	<b>891,321</b>	<b>2,125,822</b>	<b>-</b>	<b>690,533</b>	<b>160,518,876</b>	<b>95,360,590</b>	<b>28,323,047</b>	<b>5,708,400</b>	<b>Banphot Phisai</b>
อบต.เจริญผล	1,328,640	188,036	112,579	-	177,184	6,721,434	6,193,498	894,400	680,534	Cha Roen Pon
อบต.ด่านช้าง	266,257	3,625	360,773	-	29,200	20,546,194	9,776,432	4,446,699	348,093	Dan Chang
อบต.ตาซัด	329,021	6,740	167,612	-	33,191	15,719,779	5,983,559	2,725,013	507,286	Ta Keed
อบต.ตาสัง	285,023	67,567	354,225	-	3,100	18,354,611	7,150,243	4,100,300	454,583	Ta Sung
อบต.ท่าจั่ว	11,314	5,166	47,247	-	5,000	6,838,750	3,548,234	338,000	248,537	Ta Ngew
อบต.บางแก้ว	222,898	16,378	137,831	-	100	10,803,255	5,180,200	1,054,400	415,221	Bang Khaew
อบต.บางตาหงาย	127,104	111,332	153,830	-	10,400	9,658,529	6,915,601	214,240	433,835	Bang Tangai
อบต.บึงปลาทุ	170,196	51,431	183,831	-	15,726	9,060,134	10,528,037	1,850,930	431,836	Beung Platoo
อบต.หนองกรด	847,293	45,911	44,596	-	243,255	27,764,962	15,244,856	5,375,396	585,127	Nong Krod

ตาราง 19.3 รายรับ และรายจ่ายจริงขององค์การบริหารส่วนตำบล จำแนกตามประเภท เป็นรายอำเภอ และองค์การบริหารส่วนตำบล ปีงบประมาณ 2559 (ต่อ)

Table 19.3 Actual Revenue and Expenditure of Subdistrict Administration Organization by Type, District and Subdistrict Administration Organization: Fiscal Year 2016 (Cont.)

(บาท Baht)

อำเภอ/ องค์การบริหารส่วนตำบล	รายได้ Revenue						รายจ่าย Expenditure			District/Subdistrict Administration Organization
	ค่าธรรมเนียม		ทรัพย์สิน	สาธารณูปโภค utilities	เบ็ดเตล็ด Miscellaneous	เงินอุดหนุน Subsidies	รายจ่ายประจำ Permanent Expenditure	รายจ่าย เพื่อการลงทุน Expenditure of investment	รายจ่าย งบกกลาง Central expenditure	
	ภาษีอากร Taxes and duties	ค่าปรับ Fees and fines								
อบต.หนองตาวง	300,294	253,534	320,968	-	9,188	13,337,268	8,215,711	2,483,989	662,931	Nong Tangoo
อบต.หูกวาง	141,489	86,014	124,093	-	160,750	13,088,249	6,921,895	2,884,781	348,359	Hu Kwang
อบต.อ่างทอง	255,739	55,588	118,237	618,810	3,440	8,625,711	9,702,324	1,954,899	592,058	Ang Tong
<b>เก้าเลี้ยว</b>	<b>1,254,433</b>	<b>569,227</b>	<b>866,142</b>	<b>-</b>	<b>120,276</b>	<b>63,903,029</b>	<b>26,137,584</b>	<b>3,323,450</b>	<b>1,370,965</b>	<b>Kao Liao</b>
อบต. เขาดิน	160,034	174,293	403,078	-	32,485	25,471,219	12,944,642	1,720,050	554,808	Khao Din
อบต. มหาโพธิ์	650,641	200,948	113,032	-	15,050	12,195,512	8,066,399	329,600	268,837	Mahapod
อบต. หนองเต่า	312,655	92,608	102,126	-	60,680	10,124,622	3,555,254	1,273,800	347,883	Nong Tao
อบต. หัวดง	131,102	101,379	247,907	-	12,061	16,111,676	1,571,289	-	199,437	Hua Dong
<b>ตากลิ</b>	<b>8,181,911</b>	<b>1,199,420</b>	<b>1,881,965</b>	<b>2,511,532</b>	<b>655,379</b>	<b>161,214,996</b>	<b>88,916,348</b>	<b>20,053,968</b>	<b>11,701,626</b>	<b>Takhli</b>
อบต. จันเสน	381,080	99,895	70,463	378,791	21,703	13,944,723	5,269,161	1,922,600	51,019	Chan Sen
อบต. ช้องแคว	359,958	1,470	191,692	-	52,450	8,712,349	6,364,590	273,900	586,806	Chongkae
อบต. ตากลิ	1,487,297	433,932	591,947	1,129,368	462,660	62,407,885	30,127,291	8,018,729	5,651,605	Takhli
อบต. พรหมนิมิต	203,650	9,901	170,438	21,030	62,397	8,159,590	5,920,410	76,500	293,085	Prom Nimit
อบต. ลาดทิพรส	140,256	62,670	42,769	18,335	1,992	9,675,062	4,253,021	332,735	113,468	Lad Tipparod
อบต. สร้อยทอง	334,440	153,756	116,970	-	140	9,201,809	7,955,183	2,669,878	258,813	Soytong
อบต. หนองโพ	3,749,932	176,694	199,406	-	6,490	21,069,330	10,276,377	5,274,293	1,795,491	Nong Pho
อบต. หนองหม้อ	634,560	123,009	88,862	382,416	14,100	5,943,859	5,705,015	75,033	2,508,052	Nong Mor
อบต. หัวยหอม	29,521	510	-	581,593	31,347	3,083,805	4,219,795	-	13,859	Huay Hom
อบต. หัวหวาย	861,217	137,583	409,419	-	2,100	19,016,584	8,825,505	1,410,300	429,428	Hua Whay

ตาราง 19.3 รายรับ และรายจ่ายจริงขององค์การบริหารส่วนตำบล จำแนกตามประเภท เป็นรายอำเภอ และองค์การบริหารส่วนตำบล ปีงบประมาณ 2559 (ต่อ)

Table 19.3 Actual Revenue and Expenditure of Subdistrict Administration Organization by Type, District and Subdistrict Administration Organization: Fiscal Year 2016 (Cont.)

(บาท Baht)

อำเภอ/ องค์การบริหารส่วนตำบล	รายได้ Revenue						รายจ่าย Expenditure			District/Subdistrict Administration Organization
	ค่าธรรมเนียม						รายจ่ายประจำ Permanent Expenditure	รายจ่าย เพื่อการลงทุน Expenditure of investment	รายจ่าย งบกลาง Central expenditure	
	ภาษีอากร Taxes and duties	ค่าปรับ Fees and fines	ทรัพย์สิน Property	สาธารณูปโภค Public utilities	เบ็ดเตล็ด Miscellaneous	เงินอุดหนุน Subsidies				
<b>ท่าตะโก</b>	<b>1,282,052</b>	<b>839,767</b>	<b>1,432,740</b>	<b>1,509,928</b>	<b>439,548</b>	<b>131,357,849</b>	<b>77,713,205</b>	<b>16,072,421</b>	<b>12,634,721</b>	<b>Tha Tako</b>
อบต. ดอนคา	220,373	145,031	206,760	278,337	127,920	42,276,163	12,913,498	3,412,282	548,529	Donka
อบต. ท่าตะโก	14,921	2,401	900	101,965	16,000	5,465,805	4,048,965	1,311,889	1,399,102	Tha Tako
อบต. ทำนบ	25,729	1,683	113,748	230,676	133,206	5,802,436	3,865,939	20,613	177,470	Tamnob
อบต. พนมรอก	275,124	641,267	272,218	-	15,571	16,725,069	12,402,681	2,408,500	1,817,040	Panomrok
อบต. พนมเศษ	85,149	149	60,774	-	29,346	11,568,232	11,567,290	837,707	1,094,231	Panomsok
อบต. วังมหากกร	159,831	27,159	294,443	785,066	65,155	15,591,694	11,827,403	3,847,820	778,049	Wang Mahakorn
อบต. วังใหญ่	3,904	-	68,477	12,984	7,730	4,897,336	2,327,982	693,160	419,207	Wang Yai
อบต. สายลำโพง	147,234	3,737	164,609	-	35,080	17,426,431	10,839,220	1,694,050	1,543,934	Say Lom Pong
อบต. หนงหลวง	349,785	18,339	250,811	100,900	9,540	11,604,683	7,920,227	1,846,400	4,857,159	Nong Luang
อบต. หัวถนน	-	-	-	-	-	-	-	-	-	Hua Tanon
<b>ไพศาลี</b>	<b>1,416,427</b>	<b>234,376</b>	<b>1,100,557</b>	<b>126,498</b>	<b>618,045</b>	<b>140,843,740</b>	<b>71,761,556</b>	<b>21,619,351</b>	<b>16,890,393</b>	<b>Phaisali</b>
อบต. โคนกเตี๋ย	180,307	51,433	4,534	118,572	140,955	7,107,596	3,464,129	72,050	3,575,453	Khok Duer
อบต. ตะคร้อ	158,559	98,439	69,128	-	42,002	32,066,473	15,839,631	9,236,600	8,631,374	Ta Kro
อบต. นาขอม	-	-	-	-	-	-	-	-	-	Nakhom
อบต. โพธิ์ประสาท	175,052	24,214	68,725	-	50,880	20,508,099	11,232,863	159,162	525,465	Phoprasad
อบต. ไพศาลี	88,360	2,272	107,514	-	430	6,831,907	4,040,419	757,000	1,124,531	Phaisali
อบต. วังข่อย	248,530	9,879	604,860	-	32,960	21,978,853	13,873,684	5,347,088	1,616,633	Wang Khoy
อบต. วังน้ำลาด	257,222	38,468	82,016	-	62,790	18,531,772	9,953,797	2,795,650	566,734	Wang Namlad
อบต. สำโรงชัย	308,396	9,672	163,779	7,926	288,028	33,819,040	13,357,033	3,251,801	850,203	Somrongchai



ตาราง 19.3 รายรับ และรายจ่ายจริงขององค์การบริหารส่วนตำบล จำแนกตามประเภท เป็นรายอำเภอ และองค์การบริหารส่วนตำบล ปีงบประมาณ 2559 (ต่อ)

Table 19.3 Actual Revenue and Expenditure of Subdistrict Administration Organization by Type, District and Subdistrict Administration Organization: Fiscal Year 2016 (Cont.)

(บาท Baht)

อำเภอ/ องค์การบริหารส่วนตำบล	รายได้ Revenue						รายจ่าย Expenditure			District/Subdistrict Administration Organization
	ค่าธรรมเนียม						รายจ่ายประจำ Permanent Expenditure	รายจ่าย เพื่อการลงทุน Expenditure of investment	รายจ่าย งบกลาง Central expenditure	
	ภาษีอากร Taxes and duties	ค่าปรับ Fees and fines	ทรัพย์สิน Property	สาธารณูปโภค Public utilities	เบ็ดเตล็ด Miscellaneous	เงินอุดหนุน Subsidies				
<b>พยุหะคีรี</b>	<b>1,961,628</b>	<b>1,090,005</b>	<b>1,167,870</b>	<b>54,024</b>	<b>508,848</b>	<b>65,437,105</b>	<b>57,959,883</b>	<b>4,509,850</b>	<b>16,049,836</b>	<b>Phayuha Khiri</b>
อบต. เขากะลา	-	-	-	-	-	-	-	-	-	Khao Kala
อบต. เขาทอง	368,450	171,705	131,467	-	176,105	14,004,426	11,284,750	45,100	377,313	Khao Tong
อบต. น้ำทรง	185,732	4,209	553,984	-	12,900	11,406,679	8,209,399	1,891,790	3,987,475	Namsong
อบต. นิคมเขาบ่อแก้ว	-	10,070	46,253	54,024	73,200	3,193,519	2,463,453	-	23,076	Nikhom Khao Boo Khaw
อบต. เนินมะกอก	243,171	131,912	100,927	-	8,700	12,523,919	9,754,735	309,980	7,948,738	Noen Makok
อบต. พยุหะ	992,683	594,178	117,429	-	41,340	4,988,536	9,230,426	1,101,480	299,106	Phayuha
อบต. ยางขาว	72,230	77,834	80,642	-	143,903	8,918,511	6,402,668	768,850	3,138,761	Yang Khow
อบต. ย่านมัทรี	-	-	-	-	-	-	-	-	-	Yan Mudsri
อบต. สระทะเล	99,362	100,097	137,168	-	52,700	10,401,514	10,614,452	392,650	275,367	Satalay
<b>ลาดยาว</b>	<b>2,770,842</b>	<b>857,631</b>	<b>1,556,886</b>	<b>530,838</b>	<b>881,374</b>	<b>178,663,158</b>	<b>116,040,100</b>	<b>26,819,889</b>	<b>7,464,034</b>	<b>Lat Yao</b>
อบต. เนินขี้เหล็ก	245,519	1,676	89,134	-	207	6,154,154	8,879,577	2,467,150	570,095	Noen Kealek
อบต. บ้านไร่	473,619	49,616	205,613	-	212,850	31,372,974	30,836,085	4,414,275	1,340,697	Ban Rai
อบต. มาบแก	145,504	11,398	88,220	259,592	7,186	7,727,160	5,366,524	1,326,320	196,831	Mab Kae
อบต. ลาดยาว	858,191	289,329	198,427	-	167,600	24,678,245	8,846,170	5,076,554	525,741	Ban Rai
อบต. วังม้า	240,090	28,108	43,396	-	80,354	16,032,200	10,200,426	3,772,023	497,673	Wang Ma
อบต. วังเมือง	98,766	26,220	74,590	116,815	8,654	5,232,024	-	-	-	Wang Mueng
อบต. ศาลเจ้าไก่ต่อ	300,912	320,806	151,342	-	154,565	35,456,000	25,829,588	1,727,500	1,165,688	San Chaokaitor
อบต. สร้อยละคร	93,079	20,158	136,164	-	25,154	9,186,956	6,733,539	2,521,290	515,525	Soy Rakron
อบต. สระแก้ว	12,191	98,733	195,801	-	11,294	15,156,007	4,209,844	1,167,090	1,072,040	Sra Khaew

ตาราง 19.3 รายรับ และรายจ่ายจริงขององค์การบริหารส่วนตำบล จำแนกตามประเภท เป็นรายอำเภอ และองค์การบริหารส่วนตำบล ปีงบประมาณ 2559 (ต่อ)

Table 19.3 Actual Revenue and Expenditure of Subdistrict Administration Organization by Type, District and Subdistrict Administration Organization: Fiscal Year 2016 (Cont.)

(บาท Baht)

อำเภอ/ องค์การบริหารส่วนตำบล	รายได้ Revenue						รายจ่าย Expenditure			District/Subdistrict Administration Organization
	ภาษีอากร Taxes and duties	ค่าธรรมเนียม ค่าปรับ Fees and fines	ทรัพย์สิน Property	สาธารณูปโภค Public utilities	เบ็ดเตล็ด Miscellaneous	เงินอุดหนุน Subsidies	รายจ่ายประจำ Permanent Expenditure	เพื่อการลงทุน Expenditure of investment	รายจ่าย งกลาง Central expenditure	
อบต. หอนงมวัว	235,587	5,139	77,616	146,365	71,610	11,262,155	7,336,627	3,516,642	1,040,002	Nong Nom Wua
อบต. หอนงยาว	5,256	-	12,245	8,066	47,500	5,573,209	2,345,581	-	205,404	Nong Yaw
อบต. ห้วยน้ำหอม	62,127	6,447	284,337	-	94,400	10,832,075	5,456,139	831,045	334,338	Huay Numhom
<b>ตากฟ้า</b>	<b>1,393,388</b>	<b>364,990</b>	<b>712,123</b>	<b>253,000</b>	<b>241,847</b>	<b>76,624,989</b>	<b>39,737,174</b>	<b>7,384,287</b>	<b>2,409,172</b>	<b>Tak Fa</b>
อบต. เขาชายธง	201,564	13,475	156,272	167,430	25,657	9,330,727	7,082,751	1,204,530	329,245	Khao Chaytong
อบต. ตากฟ้า	-	-	-	-	-	-	-	-	-	Tak Fa
อบต. พุนกยูง	219,173	22,612	105,975	-	6,160	9,861,315	7,516,236	2,670,790	272,154	Pu Nokyung
อบต. ลำพยนต์	186,970	2,636	66,715	-	81,055	7,191,596	5,167,988	25,000	347,573	Lam Payon
อบต. สุขสำราญ	267,887	8,700	88,742	-	71,133	18,776,232	7,935,377	1,523,645	1,119,993	Suk Somlan
อบต. หอนงพิกุล	184,564	57,911	136,752	-	3,600	10,951,827	8,277,825	1,330,500	267,705	Nong Pikul
อบต. อุดมธัญญา	333,230	259,655	157,667	85,570	54,242	20,513,292	3,756,997	629,822	72,502	Udom Tanya
<b>แม่वंงก์</b>	<b>1,601,634</b>	<b>775,805</b>	<b>692,686</b>	<b>1,081,263</b>	<b>413,267</b>	<b>123,611,000</b>	<b>84,179,668</b>	<b>16,709,735</b>	<b>8,968,751</b>	<b>Mae Wong</b>
อบต. เขาชนกั้น	352,828	133,301	142,181	716,143	21,977	28,758,361	26,786,166	1,541,376	2,081,706	Khao Chonkan
อบต. แม่ไต้ย	512,757	483,315	237,077	55,925	382,050	53,208,814	32,022,496	8,769,106	2,410,009	Mae Lay
อบต. แม่वंงก์	260,687	153,449	59,150	309,195	2,600	14,393,445	10,426,165	1,248,681	2,992,514	Mae Wong
อบต. วังซ่าน	475,362	5,741	254,279	-	6,640	27,250,380	14,944,841	5,150,572	1,484,522	Wang San
<b>แม่เปิน</b>	<b>543,728</b>	<b>243,746</b>	<b>271,455</b>	<b>3,244,685</b>	<b>83,439</b>	<b>65,484,833</b>	<b>42,314,207</b>	<b>12,402,011</b>	<b>1,931,107</b>	<b>Mae Pern</b>
อบต.แม่เปิน	543,728	243,746	271,455	3,244,685	83,439	65,484,833	42,314,207	12,402,011	1,931,107	Mae Pern

ตาราง 19.3 รายรับ และรายจ่ายจริงขององค์การบริหารส่วนตำบล จำแนกตามประเภท เป็นรายอำเภอ และองค์การบริหารส่วนตำบล ปีงบประมาณ 2559 (ต่อ)

Table 19.3 Actual Revenue and Expenditure of Subdistrict Administration Organization by Type, District and Subdistrict Administration Organization: Fiscal Year 2016 (Cont.)

(บาท Baht)

อำเภอ/ องค์การบริหารส่วนตำบล	รายได้ Revenue						รายจ่าย Expenditure			District/Subdistrict Administration Organization
	ภาษีอากร Taxes and duties	ค่าธรรมเนียม ค่าปรับ Fees and fines	ทรัพย์สิน Property	สาธารณูปโภค Public utilities	เบ็ดเตล็ด Miscellaneous	เงินอุดหนุน Subsidies	รายจ่ายประจำ Permanent Expenditure	รายจ่าย เพื่อการลงทุน Expenditure of investment	รายจ่าย งบกลาง Central expenditure	
ชุมตาบง	1,085,119	197,763	194,827	215,494	125,248	46,598,582	25,337,629	6,626,340	982,671	Chum Ta Bong
อบต.ชุมตาบง	776,411	196,572	48,358	143,469	83,286	29,227,565	17,288,119	5,515,840	543,016	Chum Ta Bong
อบต.ปางสวรรค์	308,709	1,191	146,470	72,025	41,962	17,371,017	8,049,510	1,110,500	439,655	Pang Sawan

ที่มา: สำนักงานคลังจังหวัดจันทนนครสวรรค์

Source: Nakhon Sawan Provincial Office of The Comptroller General

## ตาราง 19.4 รายได้จากการจัดเก็บเงินภาษีของกรมสรรพากร จำแนกตามประเภทภาษี เป็นรายอำเภอ พ.ศ. 2559

Table 19.4 Revenue Tax by Type of Taxes and District: 2016

อำเภอ	ประเภทภาษี (บาท) Type of taxes (Baht)							District
	รวม Total	บุคคลธรรมดา Personal income tax	นิติบุคคล Corporate income tax	มูลค่าเพิ่ม Value added tax	ธุรกิจเฉพาะ Specific duties	อากรแสตมป์ Stamp duties	อื่น ๆ Others	
<b>รวมยอด</b>	<b>2,669,433,152</b>	<b>491,066,467</b>	<b>641,715,782</b>	<b>1,415,107,352</b>	<b>84,317,272</b>	<b>33,741,228</b>	<b>3,485,051</b>	<b>Total</b>
เมืองนครสวรรค์	1,228,807,919	259,788,132	235,568,182	645,321,729	60,206,582	26,320,173	1,603,121	Muang Nakhon Sawan
โกรกพระ	37,509,004	8,551,517	7,788,969	20,814,676	12,636	236,106	105,100	Krok Phra
ชุมแสง	43,463,683	15,140,090	5,708,082	19,584,708	2,252,435	603,526	174,842	Chum Saeng
หนองบัว	56,478,538	11,981,735	17,408,898	25,812,396	592,985	507,824	174,700	Nong Bua
บรรพตพิสัย	201,064,260	18,307,325	55,353,960	123,058,443	3,659,424	516,008	169,100	Bonphot Phisai
เก้าเลี้ยว	15,678,258	6,187,492	3,111,488	5,966,487	8,974	291,697	112,120	Kao Liao
ตากลิ	499,933,635	70,086,427	56,948,403	364,960,092	6,457,283	1,186,949	294,482	Takhli
ท่าตะโก	41,348,353	9,890,205	4,928,466	22,814,517	3,040,441	545,022	129,702	Tha Tako
ไพศาลี	26,603,559	8,986,471	4,561,154	12,499,820	16,009	417,534	122,571	Phaisali
พยุหะคีรี	426,042,660	45,015,567	235,877,102	141,017,182	2,626,711	1,307,146	198,952	Phayuha Khiri
ลาดยาว	59,210,594	25,059,183	8,362,107	20,531,625	3,821,475	1,161,304	274,900	Lat Yao
ตากฟ้า	26,382,136	9,401,847	4,816,385	9,814,230	1,597,655	644,257	107,762	Tak Fa
แม่วงก์	6,910,554	2,670,476	1,282,586	2,911,448	24,662	3,682	17,700	Mae Wong
แม่เปิน	-	-	-	-	-	-	-	Mae Pern
ชุมตาบง	-	-	-	-	-	-	-	Chum Ta Bong

ที่มา: สำนักงานสรรพากรพื้นที่นครสวรรค์

Source: Nakhon Sawan Provincial Revenue Office

ตาราง 19.5 รายได้จากการจัดเก็บเงินภาษีของกรมสรรพสามิต จำแนกตามรายการ พ.ศ. 2555 - 2559

Table 19.5 Revenue of Excise Tax by Items: 2012 - 2016

(บาท Baht)

รายการ	2555 (2012)	2556 (2013)	2557 (2014)	2558 (2015)	2559 (2016)	Items
<b>รวมยอด</b>	<b>1,521,857,318</b>	<b>1,281,607,163</b>	<b>1,337,707,739</b>	<b>1,398,368,676</b>	<b>1,346,817,472</b>	<b>Total</b>
โคมไฟฟ้า และโคมระย้า	-	-	-	-	-	Lighting and Chandelier
น้ำมันและผลิตภัณฑ์น้ำมัน	238,839	7,560	-	-	152,200	Petroleum and Petroleum Products
เครื่องดื่ม	281,773,514	160,873,278	95,886,973	93,697,937	57,624,226	Beverage
เครื่องปรับอากาศ	-	-	-	-	-	Air Conditioner
แก้วและเครื่องแก้ว	-	-	-	-	-	Crystal
รถยนต์	8,575	-	-	-	-	Automobile
เรือ	-	-	-	-	-	Boat
เบ็ดเตล็ด	3,036,471	4,157,047	6,242,105	7,476,201	7,678,239	Miscellaneous
ผลิตภัณฑ์เครื่องหอม และเครื่องสำอาง	59,302	70,895	64,986	71,403	88,589	Perfume and Cosmetic
พรมหรือสิ่งทอปูพื้นทำด้วยขนสัตว์	-	-	-	-	-	Carpet and Other Floor Covering Animal Hair
รถจักรยานยนต์	1,736,958	691,170	-	-	-	Motorcycles
หินอ่อนและหินแกรนิต	-	-	-	-	-	Marble and Granite
แบตเตอรี่	-	-	-	225,920	2,000	Battery
สนามกอล์ฟ	299,332	396,320	340,667	342,714	303,948	Golf Course
กิจการโทรคมนาคม	-	-	-	-	-	Telecommunication Business
ไนต์คลับ และดิสโกเธค	590,822	709,445	644,826	654,128	400,508	Nightclub and Discotheque
สถานอาบน้ำหรืออบตัว และนวด	253,150	241,450	272,140	291,490	280,550	Turkish Bath or Parlour Massage
สลากกินแบ่ง	-	-	-	-	-	Lottery
ไพ่	-	-	-	-	-	Playing Card
ยาสูบ และยาเส้น	17,600	-	-	-	-	Cigarette and Tobacco
สุรากลั่น	1,233,842,755	1,114,459,998	1,234,256,042	1,295,608,884	1,280,287,212	Distilled Beverage
สุราแช่	-	-	-	-	-	Brewed Beverage
อื่นๆ	-	-	-	-	-	Others

ที่มา: สำนักงานสรรพสามิตพื้นที่นครสวรรค์

Source: Nakhon Sawan Provincial Excise Office

สถิติทรัพยากรธรรมชาติและสิ่งแวดล้อม

---

Natural Resources and Environment Statistics

สถิติทรัพยากรธรรมชาติและสิ่งแวดล้อม

---

Natural Resources and Environment Statistics

ตาราง 20.1 ปริมาณน้ำที่นำไปใช้งานได้ จากอ่างเก็บน้ำขนาดใหญ่ จำแนกตามอ่างเก็บน้ำ เชื่อน เป็นรายภาค ณ วันที่ 1 มกราคม พ.ศ.2558 - 2560

Table 20.1 The Effective Storage Capacity from Reservoir by Dam and Region as of 1<sup>st</sup> January: 2015 - 2017

(ล้านลูกบาศก์เมตร Million cubic metres)

ภาค/อ่างเก็บน้ำ/เขื่อน	ความจุที่ระดับน้ำสูงสุด Maximum Storage Capacity	ปริมาตรใช้การ Effective storage capacity	ปริมาตรใช้การ Effective storage capacity						Region/Reservoir/Dam
			2558 (2015)		2559 (2016)		2560 (2017)		
			ปริมาตรใช้การ	ร้อยละ	ปริมาตรใช้การ	ร้อยละ	ปริมาตรใช้การ	ร้อยละ	
			EFC.	Percent	EFC.	Percent	EFC.	Percent	
<b>ทั่วราชอาณาจักร</b>	<b>70,757</b>	<b>47,231</b>	<b>21,281</b>	<b>45</b>	<b>16,197</b>	<b>34</b>	<b>25,643</b>	<b>54</b>	<b>Whole Kingdom</b>
<b>ภาคเหนือ (Northern Region)</b>									
ภูมิพล	13,462	9,662	2,329	24	1,127	12	3,227	33	Bhumibol
สิริกิติ์	9,510	6,660	3,049	46	1,891	28	4,447	67	Sirikit
แม่งัดสมบูรณ์ชล	265	253	163	67	61	24	168	67	Mae Ngat
แม่กวางอุดมธารา	263	249	34	14	17	7	98	40	Mae Kuang
กิ่วลม	106	103	74	73	24	23	92	90	Kiu Lom
กิ่วคอหมา	170	164	93	57	21	13	162	99	Kiu Kor Mar
แควน้อยบำรุงแดน	939	896	635	71	342	38	776	87	Kwae Noi Bamrungdan
<b>ภาคตะวันออกเฉียงเหนือ (Northeastern Region)</b>									
ห้วยหลวง	136	129	49	38	28	22	95	74	Huai Luang
น้ำอูน	520	475	279	58	146	31	210	44	Nam Un
น้ำพุง	165	157	61	39	59	37	54	34	Nam Pung
จุฬารัตน์	164	127	77	61	47	37	116	92	Chulabhon
อุบลรัตน์	2,431	1,850	605	33	149	8	1,531	83	Ubol Ratana
ลำปาว	1,980	1,880	1,020	54	808	43	991	53	Lam Pao
ลำตะคอง	314	292	137	47	100	34	95	33	Lam Takhong
ลำพระเพลิง	155	154	27	25	86	56	70	45	Lam Phra Phloeng
มูลบน	141	134	63	47	42	31	63	47	Upper Muon
ลำแจะ	275	268	151	56	91	34	121	45	Lam Sae
ลำนางรอง	121	118	78	66	63	53	59	50	Lam Nang Rong
สิรินธร	1,966	1,135	759	67	506	45	751	66	Sirindhorn



ตาราง 20.1 ปริมาณน้ำที่นำไปใช้งานได้ จากอ่างเก็บน้ำขนาดใหญ่ จำแนกตามอ่างเก็บน้ำ เชื่อน เป็นรายภาค ณ วันที่ 1 มกราคม พ.ศ. 2558 - 2560 (ต่อ)

Table 20.1 The Effective Storage Capacity from Reservoir by Dam and Region as of 1<sup>st</sup> January: 2015 - 2017 (Cont.)

(ล้านลูกบาศก์เมตร Million cubic metres)

ภาค/อ่างเก็บน้ำ/เขื่อน	ความจุที่ระดับน้ำสูงสุด Maximum Storage Capacity	ปริมาตรใช้การ Effective storage capacity	ปริมาตรใช้การ Effective storage capacity						Region/Reservoir/Dam
			2558 (2015)		2559 (2016)		2560 (2017)		
			ปริมาตรใช้การ EFC.	ร้อยละ Percent	ปริมาตรใช้การ EFC.	ร้อยละ Percent	ปริมาตรใช้การ EFC.	ร้อยละ Percent	
<b>ภาคกลาง (Central Region)</b>									
ป่าสักชลสิทธิ์	960	957	753	79	506	53	845	88	Pasak Chonlasittha
ทับเสลา	160	143	36	25	32	23	144	100	Thap Salao
กระเสียว	240	200	89	45	33	16	200	100	Krasieo
<b>ภาคตะวันตก (Western Region)</b>									
ศรีนครินทร์	17,745	7,480	2,720	36	2,596	35	3,320	44	Srinagarindra
วชิราลงกรณ์ (เขาแหลม)	8,860	5,848	2,180	37	2,152	37	2,696	46	Khao Laem
<b>ภาคตะวันออก (Eastern Region)</b>									
ขุนด่านปราการชล	224	219	180	82	161	73	203	93	Khundanprakanchon
คลองสิียด	420	390	186	48	161	41	180	46	Klong Sri Yat
บางพระ	117	105	48	46	32	31	81	77	Bang Phra
หนองปลาไหล	164	150	135	90	146	97	93	62	Nongphalai
ประแสร์	295	275	216	95	227	82	180	65	Pra Sae
นฤปดินทรจินดา	295	276					218	79	Narubadinjinda
<b>ภาคใต้ (Southern Region)</b>									
แก่งกระจาน	710	645	370	58	253	39	300	46	Kaeng Krachan
ปราณบุรี	391	373	238	64	107	33	133	36	Pran Buri
รัชชประภา	5,639	4,287	3,296	77	3,419	80	3,577	83	Rajjaprabha
บางยาง	1,454	1,178	1,151	96	765	65	347	29	Bang Lang

ที่มา: กรมชลประทาน กระทรวงเกษตรและสหกรณ์

Source: The Royal Irrigation Department, Ministry of Agriculture and Cooperatives

ตาราง 20.2 แหล่งน้ำ จำแนกตามประเภทแหล่งน้ำ เป็นรายอำเภอ พ.ศ.2558 - 2559

Table 20.2 Water Resources by Type of Water Resources and District: 2015 - 2016

	2558 (2015)									2559 (2016)									
	ประเภทแหล่งน้ำ Type of water resources									ประเภทแหล่งน้ำ Type of water resources									
	อ่างเก็บน้ำ			ท่อ	ฝาย	สระ,	คู,	สูบน้ำ	อ่างเก็บน้ำ			ท่อ	ฝาย	สระ,	คู,	สูบน้ำ			
	Reservoir			ระบาย	คอนกรีต	หนอง,	คลอง	ด้วยไฟฟ้า	Reservoir			ระบาย	คอนกรีต	หนอง,	คลอง	ด้วยไฟฟ้า			
รวม	ใหญ่	กลาง	เล็ก	น้ำ	Concrete	บึง	Canal,	Electric	รวม	ใหญ่	กลาง	เล็ก	น้ำ	Concrete	บึง	Canal,	Electric		
Total	Medium	Medium	Small	Regutater	wire	Pond	ditch	Pumping	Total	Medium	Medium	Small	Regutater	wire	Pond	ditch	Pumping		
<b>รวมยอด</b>	<b>241</b>	-	<b>3</b>	<b>16</b>	<b>75</b>	<b>31</b>	<b>46</b>	<b>11</b>	<b>59</b>	<b>244</b>	-	<b>3</b>	<b>16</b>	<b>75</b>	<b>31</b>	<b>46</b>	<b>11</b>	<b>62</b>	<b>Total</b>
เมืองนครสวรรค์	28	-	-	1	8	-	13	2	4	28	-	-	1	8	-	13	2	4	Muang Nakhon Sawan
โกรกพระ	21	-	-	-	5	2	-	-	14	22	-	-	-	5	2	-	-	15	Krok Phra
ชุมแสง	40	-	-	-	5	-	14	3	18	40	-	-	-	5	-	14	3	18	Chum Saeng
หนองบัว	15	-	-	4	8	1	2	-	-	15	-	-	4	8	1	2	-	-	Nong Bua
บรรพตพิสัย	33	-	-	-	14	1	7	3	8	33	-	-	-	14	1	7	3	8	Bonphot Phisai
เก้าเลี้ยว	17	-	-	-	5	-	2	2	8	18	-	-	-	5	-	2	2	9	Kao Liao
ตากลิ	5	-	-	-	1	3	-	1	-	5	-	-	-	1	3	-	1	-	Takhli
ท่าตะโก	15	-	-	1	9	-	5	-	-	15	-	-	1	9	-	5	-	-	Tha Tako
ไพศาลี	11	-	2	-	6	3	-	-	-	11	-	2	-	6	3	-	-	-	Phaisali
พยุหะคีรี	15	-	-	4	4	-	-	-	7	16	-	-	4	4	-	-	-	8	Phayuha Khiri
ลาดยาว	21	-	-	-	3	15	3	-	-	21	-	-	-	3	15	3	-	-	Lat Yao
ตากฟ้า	8	-	-	4	1	3	-	-	-	8	-	-	4	1	3	-	-	-	Tak Fa
แม่วงก์	9	-	-	2	5	2	-	-	-	9	-	-	2	5	2	-	-	-	Mae Wong
แม่เปิน	1	-	1	-	-	-	-	-	-	1	-	1	-	-	-	-	-	-	Mae Pern
ชุมตาบง	2	-	-	-	1	1	-	-	-	2	-	-	-	1	1	-	-	-	Chum Ta Bong

ที่มา: สำนักงานชลประทานจังหวัดนครสวรรค์

Source: Regional Irrigation Office Nakhon Sawan

ตาราง 20.3 ปริมาณน้ำที่เก็บเฉลี่ยทั้งปี จำแนกตามประเภทแหล่งน้ำ เป็นรายอำเภอ พ.ศ. 2555 - 2556

Table 20.3 Average Quantily of Water as Dammed Up by Type of Water Resources and District: 2012 - 2013

(ล้านลูกบาศก์เมตร Millon cubic metre)

อำเภอ	ประเภทแหล่งน้ำ Type of Water Resources								District
	2555 (2012)				2556 (2013)				
	รวม	อ่างเก็บน้ำ	ฝายคอนกรีต	ประตูระบายน้ำ	รวม	อ่างเก็บน้ำ	ฝายคอนกรีต	ประตูระบายน้ำ	
Total	Reservoir	Concrete weir	Floodgate	Total	Reservoir	Concrete weir	Floodgate		
<b>รวมยอด</b>	<b>228.0</b>	<b>58.2</b>	<b>9.6</b>	<b>160.2</b>	<b>108.6</b>	<b>80.2</b>	<b>1.0</b>	<b>27.4</b>	<b>Total</b>
เมืองนครสวรรค์	7.2	-	-	7.2	4.4	-	-	4.4	Muang Nakhon Sawan
โกรกพระ	-	-	-	-	-	-	-	-	Krok Phra
ชุมแสง	24.0	-	-	24.0	8.0	-	-	8.0	Chum Saeng
หนองบัว	-	-	-	-	-	-	-	-	Nong Bua
บรรพตพิสัย	101.4	-	-	101.4	5.8	-	-	5.8	Bonphot Phisai
เก้าเลี้ยว	27.6	-	-	27.6	9.2	-	-	9.2	Kao Liao
ตากลิ	9.6	-	9.6	-	1.0	-	1.0	-	Takhli
ท่าตะโก	-	-	-	-	-	-	-	-	Tha Tako
ไพศาลี	9.2	9.2	-	-	10.2	10.2	-	-	Phaisali
พยุหะคีรี	-	-	-	-	-	-	-	-	Phayuha Khiri
ลาดยาว	-	-	-	-	-	-	-	-	Lat Yao
ตากฟ้า	-	-	-	-	-	-	-	-	Tak Fa
แม่วงก์	-	-	-	-	-	-	-	-	Mae Wong
แม่เปิน	49.0	49.0	-	-	70.0	70.0	-	-	Mae Pern
ชุมตาบง	-	-	-	-	-	-	-	-	Chum Ta Bong

ที่มา: สำนักงานชลประทานจังหวัดนครสวรรค์

Source: Regional Irrigation Office Nakhon Sawan

ตาราง 20.4 สถิติการประปา เป็นรายอำเภอ พ.ศ. 2559

Table 20.4 Statistics of Water Supply by District: 2016

อำเภอ	กำลังการผลิต (ลบ.ม.) Water capacity (Cu.M.)	น้ำที่ผลิตได้ (ลบ.ม.) Water production (Cu.M.)	ปริมาณน้ำที่จ่าย			ผู้ใช้น้ำ (ราย) Consumers (Persons)	District
			ปริมาณน้ำที่จำหน่าย	เพื่อสาธารณประโยชน์	ปริมาณน้ำที่ใช้ในระบบ		
			แก่ผู้ใช้ (ลบ.ม.) Water sales (Cu.M.)	และรั่วไหล (ลบ.ม.) Water supplied for public use and leak in streams (Cu.M.)	(ลบ.ม.) Water for system production (Cu.M.)		
<b>รวมยอด</b>	<b>33,889,800</b>	<b>40,259,148</b>	<b>27,070,962</b>	<b>8,718,604</b>	<b>14,799,449</b>	<b>101,617</b>	<b>Total</b>
เมืองนครสวรรค์	28,486,600	26,631,442	16,563,648	5,980,830	5,850,410	51,090	Muang Nakhon Sawan
โกรกพระ	100,000	452,751	265,103	159,421	424,524	1,464	Krok Phra
ชุมแสง	300,000	1,863,179	1,183,167	647,606	461,777	5,179	Chum Saeng
หนองบัว	100,000	625,925	485,352	125,073	610,425	2,316	Nong Bua
บรรพตพิสัย	70,000	333,631	238,771	80,045	318,816	1,351	Bonphot Phisai
เก้าเลี้ยว	200,000	1,060,594	738,907	262,937	1,001,844	3,955	Kao Liao
ตากลี	3,283,200	2,492,145	2,490,037	2,108	2,492	8,383	Takhli
ท่าตะโก	200,000	1,201,129	922,688	225,441	1,148,129	5,091	Tha Tako
ไพศาลี	200,000	878,713	698,325	150,388	848,713	4,957	Phaisali
พยุหะคีรี	250,000	2,972,500	2,119,612	787,188	2,906,800	10,056	Phayuha Khiri
ลาดยาว	150,000	1,261,139	1,035,352	141,567	1,176,919	5,622	Lat Yao
ตากฟ้า	550,000	486,000	330,000	156,000	48,600	2,153	Tak Fa
แม่วงก์	-	-	-	-	-	-	Mae Wong
แม่เปิน	-	-	-	-	-	-	Mae Pern
ชุมตาบง	-	-	-	-	-	-	Chum Ta Bong

ที่มา: 1. สำนักงานการประปาเขต 10 จังหวัดนครสวรรค์  
 2. สำนักงานเทศบาลนครนครสวรรค์  
 3. สำนักงานเทศบาลเมืองชุมแสง  
 4. สำนักงานเทศบาลเมืองตากลี  
 5. เทศบาลตำบลตากฟ้า

Source: 1. Office of Waterworks Authority Area 10 , Nakhon Sawan  
 2. Nakhon Sawan Municipality  
 3. Chum Saeng Municipality  
 4. Takhli Municipality  
 5. Tak Fa Municipality

ตาราง 20.5 ปริมาณขยะมูลฝอย เป็นรายจังหวัด ภาคเหนือ พ.ศ. 2557 - 2559

Table 20.5 Quantity of Solid Waste by Province of Northern Region: 2014 - 2016

(หน่วยเป็นตันต่อวัน In ton per day)

จังหวัด	2557 (2014)			2558 (2015)			2559 (2016)			Province
		ในเขตเทศบาล	นอกเขตเทศบาล		ในเขตเทศบาล	นอกเขตเทศบาล		ในเขตเทศบาล	นอกเขตเทศบาล	
	รวม	Municipal area	Non-municipal area	รวม	Municipal area	Non-municipal area	รวม	Municipal area	Non-municipal area	
<b>ภาคเหนือ</b>	<b>11,883</b>	<b>5,271</b>	<b>6,612</b>	<b>12,081</b>	<b>5,382</b>	<b>6,699</b>	<b>11,572</b>	<b>5,180</b>	<b>6,392</b>	<b>Northern Region</b>
เชียงใหม่	1,698	1,082	616	1,652	1,073	579	1,659	1,106	553	Chiang Mai
ลำพูน	386	252	134	402	272	130	403	294	109	Lamphun
ลำปาง	843	500	343	867	520	347	826	509	317	Lampang
อุตรดิตถ์	467	208	259	484	214	270	450	193	257	Uttaradit
แพร่	438	172	266	449	180	269	433	174	259	Phrae
น่าน	449	133	316	453	127	326	456	120	336	Nan
พะเยา	480	282	198	495	291	204	484	300	184	Phayao
เชียงราย	1,133	661	472	1,180	667	513	1,100	584	516	Chiang Rai
แม่ฮ่องสอน	211	29	182	219	29	190	155	34	121	Mae Hong Son
นครสวรรค์	1,108	356	752	1,131	363	768	1,013	298	715	Nakhon Sawan
อุทัยธานี	316	82	234	316	78	238	322	85	237	Uthai Thani
กำแพงเพชร	712	249	463	703	241	462	672	230	442	Kamphaeng Phet
ตาก	672	294	378	640	279	361	630	273	357	Tak
สุโขทัย	576	191	385	578	195	383	573	188	385	Sukhothai
พิษณุโลก	867	335	532	927	372	555	893	364	529	Phitsanulok
พิจิตร	543	188	355	542	187	355	551	200	351	Phichit
เพชรบูรณ์	984	257	727	1,043	294	749	950	227	723	Phetchabun

ที่มา: กรมควบคุมมลพิษ กระทรวงทรัพยากรธรรมชาติและสิ่งแวดล้อม

Source: Pollution Control Department, Ministry of Natural Resources and Environment

ตาราง 20.6 อุณหภูมิ และความกดอากาศ ณ สถานีตรวจอากาศ เป็นรายเดือน พ.ศ. 2558 - 2559

Table 20.6 Monthly Temperature and Atmospheric Pressure Data : 2015 - 2016

เดือน	2558 (2015)						2559 (2016)						Monthly
	อุณหภูมิ (° ซ)					ความกดอากาศ	อุณหภูมิ (° ซ)					ความกดอากาศ	
	Temperature (° C)						เฉลี่ย	Temperature (° C)					
	เฉลี่ย	เฉลี่ยสูงสุด	เฉลี่ยต่ำสุด	สูงสุด	ต่ำสุด	Mean		เฉลี่ย	เฉลี่ยสูงสุด	เฉลี่ยต่ำสุด	สูงสุด	ต่ำสุด	
Mean	Mean maximum	Mean minimum	Maximum	Minimum	atmospheric pressure (HPA)	Mean	Mean maximum	Mean minimum	Maximum	Minimum	atmospheric pressure (HPA)		
<b>ทั้งปี</b>	<b>29.13</b>	<b>35.24</b>	<b>24.71</b>	<b>42.40</b>	<b>14.20</b>	<b>1,009.80</b>	<b>29.08</b>	<b>35.42</b>	<b>24.26</b>	<b>43.70</b>	<b>10.40</b>	<b>1,009.02</b>	<b>Annual</b>
มกราคม	23.93	31.52	17.73	35.50	14.20	1,014.33	25.83	33.08	19.88	37.60	14.00	1,013.39	January
กุมภาพันธ์	27.92	35.75	21.72	39.00	17.50	1,012.21	27.36	34.93	20.89	38.20	10.40	1,014.00	February
มีนาคม	30.55	37.43	31.45	40.00	22.50	1,010.85	31.46	38.85	25.37	41.80	17.60	1,010.45	March
เมษายน	31.29	39.69	25.52	42.20	20.50	1,009.21	34.24	41.89	27.84	43.40	24.30	1,006.91	April
พฤษภาคม	32.51	38.31	27.24	42.40	24.70	1,006.75	32.64	39.45	27.05	43.70	24.00	1,006.21	May
มิถุนายน	31.46	37.10	26.49	41.00	24.70	1,006.36	30.03	35.78	26.05	38.30	23.00	1,006.88	June
กรกฎาคม	30.45	35.59	26.10	41.00	23.90	1,006.02	28.63	34.50	24.94	37.00	22.50	1,006.73	July
สิงหาคม	29.22	34.27	25.25	37.50	24.00	1,006.88	28.64	34.64	24.73	36.70	22.20	1,004.90	August
กันยายน	28.72	33.58	24.89	36.20	22.90	1,008.15	28.14	33.14	24.91	35.70	23.00	1,006.90	September
ตุลาคม	28.04	34.38	24.21	35.70	22.40	1,011.50	28.38	33.45	24.83	35.00	23.70	1,008.03	October
พฤศจิกายน	28.64	33.02	24.12	35.90	21.20	1,011.67	27.72	33.31	23.55	35.60	20.20	1,011.15	November
ธันวาคม	26.79	32.20	21.79	36.20	17.30	1,013.72	25.84	32.01	21.11	35.30	16.70	1,012.65	December

ที่มา: สถานีตรวจอากาศจังหวัดนครสวรรค์

Source: Nakhon Sawan Meteorological Station

ตาราง 20.7 ความชื้นสัมพัทธ์ เป็นรายเดือน พ.ศ. 2558 - 2559

Table 20.7 Monthly Relative Humidity Data: 2015 - 2016

เดือน	2558 (2015)				2559 (2016)				Monthly
	เฉลี่ย	เฉลี่ยสูงสุด	เฉลี่ยต่ำสุด	ต่ำสุด	เฉลี่ย	เฉลี่ยสูงสุด	เฉลี่ยต่ำสุด	ต่ำสุด	
	Mean	Mean maximum	Mean minimum	Minimum	Mean	Mean maximum	Mean minimum	Minimum	
<b>ทั้งปี</b>	<b>71.30</b>	<b>89.92</b>	<b>49.66</b>	<b>22.00</b>	<b>71.36</b>	<b>89.95</b>	<b>50.27</b>	<b>18.00</b>	<b>Annual</b>
มกราคม	67.97	89.35	43.03	31.00	68.46	89.10	44.23	33.00	January
กุมภาพันธ์	62.73	85.46	38.29	29.00	57.18	79.83	35.48	20.00	February
มีนาคม	67.42	88.77	44.29	31.00	57.27	83.81	35.32	18.00	March
เมษายน	63.08	86.90	40.63	22.00	56.08	83.37	34.30	25.00	April
พฤษภาคม	64.07	85.23	42.77	36.00	64.35	86.16	43.16	29.00	May
มิถุนายน	65.68	84.80	44.47	34.00	73.35	88.83	54.53	43.00	June
กรกฎาคม	69.59	86.48	49.97	36.00	80.33	94.48	60.84	46.00	July
สิงหาคม	78.03	93.68	56.87	44.00	80.05	94.77	60.23	46.00	August
กันยายน	82.34	95.80	63.73	53.00	84.87	95.90	67.50	53.00	September
ตุลาคม	82.93	96.19	63.90	53.00	83.73	96.23	63.68	51.00	October
พฤศจิกายน	78.17	95.37	56.60	46.00	77.96	94.50	55.73	45.00	November
ธันวาคม	73.60	91.00	51.39	34.00	72.65	92.45	48.29	39.00	December

ที่มา: สถานีตรวจอากาศจังหวัดนครสวรรค์

Source: Nakhon Sawan Meteorological Station

ตาราง 20.8 ปริมาณฝนเป็นรายเดือน พ.ศ. 2556 - 2559

Table 20.8 Monthly Rainfall Data: 2013 - 2016

(มิลลิเมตร mm.)

เดือน	2556 (2013)				2557 (2014)				Monthly
	ปริมาณฝน	จำนวนวัน ที่ฝนตก	ปริมาณฝน สูงสุด	วันที่ปริมาณ ฝนสูงสุด	ปริมาณฝน	จำนวนวัน ที่ฝนตก	ปริมาณฝน สูงสุด	วันที่ปริมาณ ฝนสูงสุด	
	Rainfall	No. of rainy day	Daily maximum rainfall	Date of daily maximum rainfall	Rainfall	No. of rainy day	Daily maximum rainfall	Date of daily maximum rainfall	
<b>ทั้งปี</b>	<b>1,050.8</b>	<b>99</b>	<b>75.9</b>	<b>4 พ.ค. 2556</b>	<b>1,072.8</b>	<b>108</b>	<b>133.9</b>	<b>20 ส.ค.2557</b>	<b>Annual</b>
มกราคม	7.6	3	3.9	30 ม.ค. 2556	-	-	-	-	January
กุมภาพันธ์	0.2	1	0.2	17 ก.พ. 2556	-	-	-	-	February
มีนาคม	67.2	3	58.9	3 มี.ค. 2556	24.3	2	22.8	16 มี.ค. 2557	March
เมษายน	63.2	5	36.7	22 เม.ย. 2556	210.2	7	87.3	14 เม.ย. 2557	April
พฤษภาคม	130.2	10	75.9	4 พ.ค. 2556	91.2	9	28.5	18 พ.ค. 2557	May
มิถุนายน	135.8	14	47.7	5 มิ.ย. 2556	160.7	17	59.4	11 มิ.ย. 2557	June
กรกฎาคม	81.3	12	48.9	9 ก.ค. 2556	103.8	19	30.4	30 ก.ค. 2557	July
สิงหาคม	84.0	15	18.6	30 ส.ค. 2556	220.5	19	133.9	20 ส.ค. 2557	August
กันยายน	376.6	23	51.0	29 ก.ย. 2556	130.7	16	33.9	2 ก.ย. 2557	September
ตุลาคม	89.1	8	43.6	2 ต.ค. 2556	118.0	13	34.9	20 ต.ค. 2557	October
พฤศจิกายน	15.6	5	12.2	24 พ.ย. 2556	12.5	3	10.2	4 พ.ย. 2557	November
ธันวาคม	T	0	T	15 ธ.ค. 2556	0.9	3	0.5	5 ธ.ค. 2557	December



ตาราง 20.8 ปริมาณฝนเป็นรายเดือน พ.ศ. 2556 - 2559 (ต่อ)

Table 20.8 Monthly Rainfall Data: 2013 - 2016 (Cont.)

(มิลลิเมตร mm.)

เดือน	2558 (2015)				2559 (2016)				Monthly
	ปริมาณฝน	จำนวนวัน ที่ฝนตก	ปริมาณฝน สูงสุด	วันที่ปริมาณ ฝนสูงสุด	ปริมาณฝน	จำนวนวัน ที่ฝนตก	ปริมาณฝน สูงสุด	วันที่ปริมาณ ฝนสูงสุด	
	Rainfall	No. of rainy day	Daily maximum rainfall	Date of daily maximum rainfall	Rainfall	No. of rainy day	Daily maximum rainfall	Date of daily maximum rainfall	
<b>ทั้งปี</b>	<b>804.3</b>	<b>110</b>	<b>62.7</b>	<b>11 ต.ค. 2558</b>	<b>1,538.8</b>	<b>110</b>	<b>118.4</b>	<b>11 ต.ค. 2559</b>	<b>Annual</b>
มกราคม	7.3	4	4.3	10 ม.ค. 2558	6.8	3	5.6	25 ม.ค. 2559	January
กุมภาพันธ์	6.1	2	5.7	19 ก.พ. 2558	-	-	-	-	February
มีนาคม	58.6	6	26.9	28 มี.ค. 2558	-	-	-	-	March
เมษายน	30.3	5	20.2	22 เม.ย. 2558	1.5	1	1.5	30 เม.ย. 2559	April
พฤษภาคม	35.6	9	19.2	26 พ.ค. 2558	148.6	11	33.8	15 พ.ค. 2559	May
มิถุนายน	35.3	9	22.6	1 มิ.ย. 2558	106.9	9	30.9	23 มิ.ย. 2559	June
กรกฎาคม	77.3	19	30.2	21 ก.ค. 2558	138.2	19	44.4	6 ก.ค. 2559	July
สิงหาคม	102.5	19	35.7	5 ส.ค. 2558	382.8	23	81.8	26 ส.ค. 2559	August
กันยายน	257.8	15	50.3	17 ก.ย. 2558	374.7	21	42.3	26 ก.ย. 2559	September
ตุลาคม	145.1	13	62.7	11 ต.ค. 2558	320.5	16	118.4	25 ต.ค. 2559	October
พฤศจิกายน	30.8	5	15.4	16 พ.ย. 2558	58.4	6	34.8	24 พ.ย. 2559	November
ธันวาคม	17.6	4	11.7	26 ธ.ค. 2558	0.4	1	0.4	16 ธ.ค. 2559	December

ที่มา: สถานีอุตุนิยมวิทยานครสวรรค์

ตัวชี้วัด

---

Indicators

ตัวชี้วัดที่สำคัญของจังหวัด  
Provincial Key Indicator

ตัวชี้วัด	2555 (2012)	2556 (2013)	2557 (2014)	2558 (2015)	2559 (2016)	Indicator
อัตราเพิ่มของประชากร <sup>(1)</sup>	0.15	-0.02	-0.04	-0.80	-0.51	Population growth rate <sup>(1)</sup>
ความหนาแน่นของประชากรต่อ ตร.กม. <sup>(3)</sup>	111.8	111.8	111.7	111.6	111.1	Population density per Sq.Km.
อัตราเกิดต่อประชากร 1,000 คน <sup>(3)</sup>	10.2	9.5	9.20	8.2	8.3	Crude birth rate per 1,000 population
อัตราตายต่อประชากร 1,000 คน <sup>(3)</sup>	7.8	7.8	8.0	8.1	8.7	Crude death rate per 1,000 population
อัตราการตายของทารกต่อการเกิดมีชีพ 1,000 คน <sup>(3)</sup>	5.3	3.8	5.4	5.8	6.3	Infant mortality rate per 1,000 livebirths
อัตราการตายของมารดาต่อการเกิดมีชีพ 100,000 คน <sup>(3)</sup>	27.5	19.6	30.3	30.2	33.4	Maternal mortality rate per 100,000 livebirths
อัตราการว่างงาน <sup>(8)</sup>	0.7	0.5	1.1	0.6	0.7	Unemployment rate
อัตราการว่างงานตามฤดูกาล <sup>(8)</sup>	0.1	0.0	0.0	0.4	1.1	Unemployment rate by seasonally
อัตราการมีงานทำ <sup>(8)</sup>	99.3	99.5	98.7	99.0	98.6	Employment rate
อัตราเพิ่มของผู้มีงานทำ <sup>(8)</sup>	1.9	-1.5	-23.8	-1.6	-4.3	Growth rate of employed person
อัตราการมีส่วนร่วมในกำลังแรงงาน <sup>(8)</sup>	72.9	70.9	68.7	67.3	61.7	Labour force participation rate
อัตราค่าจ้างรายวัน <sup>(14)</sup>	232.0	300.0	300.0	300.0	305.0	Wage rate per day
อัตราส่วนนักเรียนต่อครู <sup>(7)</sup>						Ratio of student per teacher
- ระดับประถมศึกษา	1:18	-	-	-	-	- Elementary level
- ระดับมัธยมศึกษา	1:14	-	-	-	-	- Secondary level
อัตราส่วนประชากรต่อแพทย์ 1 คน <sup>(3)</sup>	3,260.0	3,626.0	3,612.0	3,609.0	3,609.0	Ratio of population per physician
รายได้เฉลี่ยต่อคนต่อเดือน <sup>(11)</sup>	-	8,180.0	-	9,212.0	-	Average monthly income per capita
สัมประสิทธิ์ของความไม่เสมอภาคด้านรายได้ <sup>(11)</sup>	-	0.38	-	0.34	-	GINI coefficient: income based
สัดส่วนคนจนด้านรายได้ <sup>(11)</sup>	17.34	13.21	-	-	-	Headcount ratio: income based
ค่าใช้จ่ายเฉลี่ยต่อคนต่อเดือน <sup>(11)</sup>	6,058.0	6,203.0	7,040.0	-	-	Average monthly expenditures per capita
สัมประสิทธิ์ของความไม่เสมอภาคด้านค่าใช้จ่าย <sup>(11)</sup>	0.24	0.19	0.35	-	-	GINI coefficient: expenditure based

ตัวชี้วัดที่สำคัญของจังหวัด (ต่อ)  
Provincial Key Indicator (Cont.)

ตัวชี้วัด	2555 (2012)	2556 (2013)	2557 (2014)	2558 (2015)	2559 (2016)	Indicator
สัดส่วนคนจนด้านค่าใช้จ่าย <sup>(11)</sup>	17.34	13.21	-	-	-	Headcount ratio: expenditure based
อัตราการขยายตัวของผลิตภัณฑ์มวลรวมจังหวัด ณ ราคาปี 2545 <sup>(5)</sup>	11.03	1.21	6.00	-	-	Growth rate of GPP at 2002 prices
ผลิตภัณฑ์มวลรวมจังหวัดต่อหัว <sup>(5)</sup>	115,177.0	118,322.0	108,630.0	99,724.00	-	GPP per capita
สัดส่วนเนื้อที่ถือครองทำการเกษตรต่อครัวเรือนเกษตร <sup>(15)</sup>	-	1:36	-	-	-	Proportion of farm holding land per farm household
สัดส่วนของเนื้อที่ถือครองทำการเกษตรต่อเนื้อที่ทั้งหมด <sup>(12)</sup>	1:4	1:4	1:4	1:4	-	Proportion of farm holding land per total land
ร้อยละของครัวเรือนเกษตรต่อครัวเรือนทั้งสิ้น <sup>(15)</sup>	-	25.8	-	-	-	Percentage of farming household per total household
อัตราเพิ่มของรถจักรยานยนต์ที่จดทะเบียน <sup>(4)</sup>	18.60	-7.76	-26.66	-15.91	-3.95	Growth rate of motorcycle registered
สัดส่วนของครัวเรือนที่มีคอมพิวเตอร์ <sup>(9)</sup>	1:3	1:3	1:3	1:3	1:4	Proportion of household accessing to computer
สัดส่วนของครัวเรือนที่เข้าถึงอินเทอร์เน็ต <sup>(9)</sup>	1:3	1:3	1:3	1:3	1:4	Proportion of household accessing to internet
สัดส่วนของครัวเรือนที่มีโทรศัพท์พื้นฐาน <sup>(9)</sup>	1:5	1:4	1:4	1:4	1:4	Proportion of household accessing to telephone
อัตราส่วนผู้ใช้อินเทอร์เน็ตต่อประชากร 100 คน <sup>(9)</sup>	22.92	26.21	30.22	31.06	14.42	Ratio of internet user per 100 population
สัดส่วนของประชากรอายุ 6 ปีขึ้นไปที่มีโทรศัพท์มือถือ <sup>(9)</sup>	1:7	1:7	1:8	1:7	1:8	Proportion of population 6 years and over accessing to mobile phone
จำนวนโรงแรม/รีสอร์ท <sup>(10)</sup>	78.0	97.0	81.0	148.0	-	Number of hotel and resort
อัตราการขยายตัวของนักท่องเที่ยวไทยที่เดินทางมายังจังหวัด <sup>(10)</sup>	26.9	6.4	0.9	33.6	-	Growth rate of domestic tourist arrivals in province
อัตราการขยายตัวของนักท่องเที่ยวต่างประเทศที่เดินทางมายังจังหวัด <sup>(10)</sup>	184.2	-3.1	-2.3	43.4	-	Growth rate of international tourist arrivals in province
อัตราการขยายตัวของผู้จดทะเบียนนิติบุคคลที่คงอยู่ <sup>(6)</sup>	9.9	10.3	0.20	7.50	3.8	Growth rate of registered of juristic person
สัดส่วนพื้นที่ป่าไม้ต่อพื้นที่จังหวัด <sup>(12)</sup>	1:1	1:1	1:1	1:1	-	Proportion area of forest land per area province

ตัวชี้วัดที่สำคัญของจังหวัด (ต่อ)  
Provincial Key Indicator (Cont.)

ตัวชี้วัด	2555 (2012)	2556 (2013)	2557 (2014)	2558 (2015)	2559 (2016)	Indicator
ที่มา: (1) กรมการปกครอง	Source: (1) Department of Provincial Administration					
ที่มา: (2) สำนักงานสวัสดิการและคุ้มครองแรงงานจังหวัดนครสวรรค์	Source: (2) Nakhon Sawan Provincial Labour Protection and Welfare Office					
ที่มา: (3) สำนักงานสาธารณสุขจังหวัดนครสวรรค์	Source: (3) Nakhon Sawan Provincial Health Office					
ที่มา: (4) สำนักงานขนส่งจังหวัดนครสวรรค์	Source: (4) Nakhon Sawan Provincial Transport Office					
ที่มา: (5) สำนักงานคณะกรรมการพัฒนาการเศรษฐกิจและสังคมแห่งชาติ	Source: (5) Office of the National Economic and Social Development Board					
ที่มา: (6) สำนักงานพัฒนาธุรกิจการค้าจังหวัดนครสวรรค์	Source: (6) Nakhon Sawan Provincial Business Development Office					
ที่มา: (7) สำนักงานเขตพื้นที่การศึกษาประถมศึกษาานครสวรรค์ เขต 1 2 3 สำนักงานเขตพื้นที่การศึกษามัธยมศึกษาเขต 42 จังหวัดนครสวรรค์ กรมส่งเสริมการปกครองส่วนท้องถิ่น	Source: (7) Nakhon Sawan Primary Educational Service Area Office, Area 1 2 3 Nakhon Sawan Secondary Educational Service Area Office, Area 42 Department of Local Administration					
ที่มา: (8) การสำรวจภาวะการทำงานของประชากร พ.ศ.2558 สำนักงานสถิติแห่งชาติ	Source: (8) Report of the Labour Force Survey:2015, National Statistical Office					
ที่มา: (9) สำรองการมีการใช้เทคโนโลยีสารสนเทศและการสื่อสารในครัวเรือน พ.ศ. 2556-2558 สำนักงานสถิติแห่งชาติ	Source: (9) The 2013,2014 and 2015 Information and Communication Technology Survey on Household, National Statistical Office					
ที่มา: (10) กรมการท่องเที่ยว	Source: (10) Department of Tourism					
ที่มา: (11) การสำรวจภาวะเศรษฐกิจและสังคมของครัวเรือน พ.ศ. 2558 จังหวัดนครสวรรค์ สำนักงานสถิติแห่งชาติ	Source: (12) The 2015 Household Socio-economic Survey, Nakhon Sawan National Statistical office					
ที่มา: (12) สำนักงานเศรษฐกิจการเกษตร	Source: (13) Office Agricultural Economics					
ที่มา: (13) สำนักงานเกษตรจังหวัดนครสวรรค์	Source: (14) Nakhon Sawan Provincial Agricultural Extension office					
ที่มา: (14) สำนักงานสวัสดิการและคุ้มครองแรงงานจังหวัดนครสวรรค์	Source: (15) Nakhon Sawan Provincial Labour Protection and Welfare Office					
ที่มา: (15) สำมะโนการเกษตร พ.ศ. 2556 จังหวัดนครสวรรค์	Source: (16) The 2013 Agricultural Census Nakhon Sawan Provincial					

