

 Gemeente Albrandswaard

 **Bestemmingsplan Polder Albrandswaard Zuidoost**

 Vaststelling



20 april 2022

Gemeente Albrandswaard

Bestemmingsplan 'Polder Albrandswaard Zuidoost'

Vaststelling

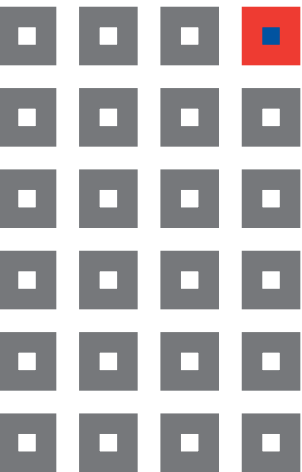

Inhoud:

- Toelichting
- Regels
- Verbeelding

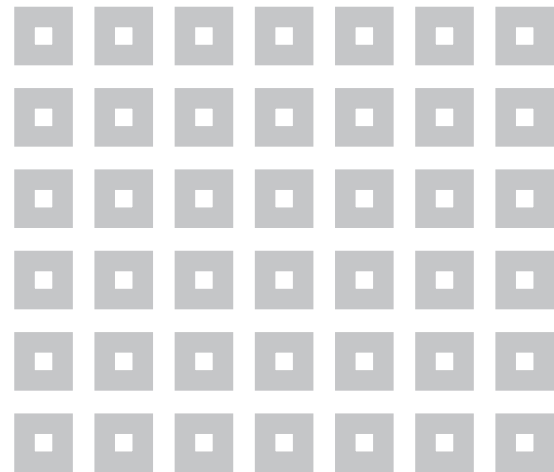

werknummer: 621.132.30
datum: 20 april 2022
bestand: J:\621\132\30\3.Projectresultaat

KuiperCompagnons BV
Ruimtelijke Ordening, Stedenbouw, Architectuur, Landschap
Rotterdam

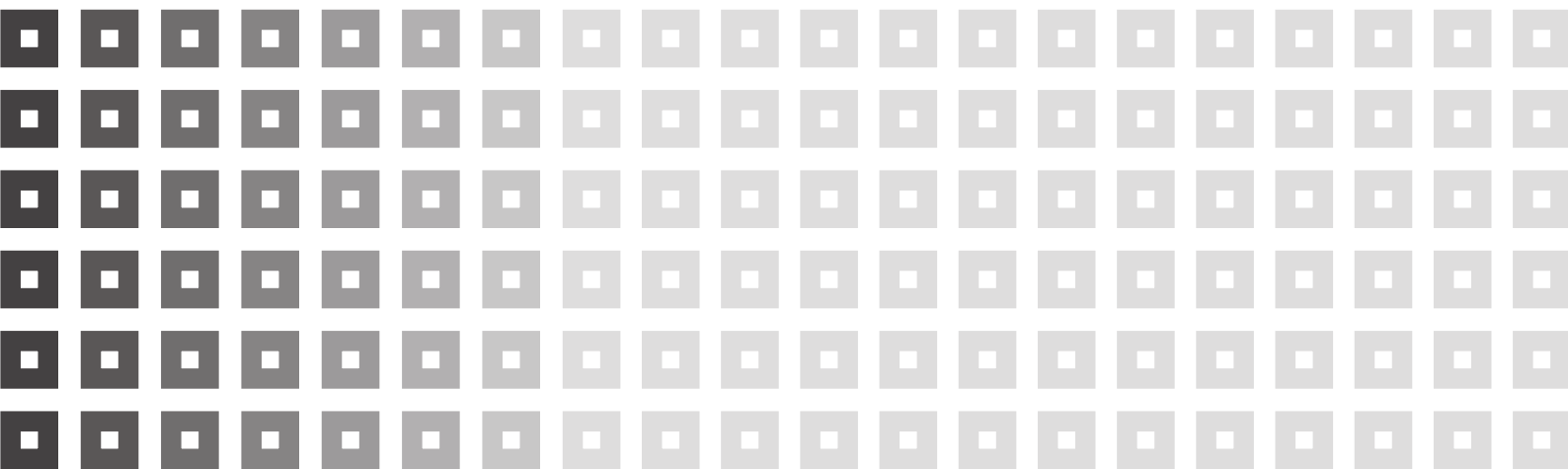

Inhoudsopgave van de toelichting

1. Inleiding	1
1.1 Aanleiding en doel van het plan	1
1.2 Ligging en begrenzing plangebied	1
1.3 Leeswijzer	2
2. Planbeschrijving	3
2.1 Bestaande situatie	3
2.2 Ontwikkelingen	5
2.3 Juridische aspecten	11
3. Ruimtelijke Ordening	15
3.1 Rijksbeleid	15
3.2 Provinciaal beleid	16
3.3 Gemeentelijk beleid	19
3.4 Conclusie	21
4 Natuur en landschap	21
5 Water	25
6 Archeologie en cultuurhistorie	31
7 Milieu	32
7.1 Algemeen	32
7.2 M.e.r.-beoordeling	32
7.3 Bodemkwaliteit	33
7.4 Akoestische aspecten	34
7.5 Luchtkwaliteit	36
7.6 Milieuzonering	38
7.7 Externe veiligheid	39
7.8 Overige belemmeringen	41
8 Uitvoerbaarheid	42
8.1 Economische uitvoerbaarheid	42
8.2 Maatschappelijke uitvoerbaarheid	42
8.3 Handhavingsaspecten	44

Bijlagen

- Bijlage 1 HKB Stedenbouwkundigen (2012) *Landschapsontwikkelingsplan Polder Albrandswaard*
- Bijlage 2 HKB Stedenbouwkundigen (2015) *Beeldkwaliteitplan Polder Albrandswaard*
- Bijlage 3 Afwegingskader Albrandswaardsedijk, KuiperCompagnons, februari 2021
- Bijlage 4 Ontwikkelingsplan Polder Albrandswaard Zuidoost, KuiperCompagnons, 25 februari 2021
- Bijlage 5 Actualisatie ecologische quickscan, KP Adviseurs, 22 juli 2021
- Bijlage 6 Rapport verkennend (water)bodemonderzoek, KP Adviseurs, 10 augustus 2021
- Bijlage 7 Akoestisch onderzoek, KuiperCompagnons, 2 augustus 2021
- Bijlage 8 Archeologisch advies, BOOR, 2016
- Bijlage 9 Stikstofdepositieberekeningen, KuiperCompagnons, juli 2021
- Bijlage 10 Nota Vooroverleg (voorontwerp) bestemmingsplan 'Polder Albrandswaard Zuidoost'
- Bijlage 11 Verslag draagvlak indicatie

1. Inleiding

1.1 Aanleiding en doel van het plan

Vooraf

Voorliggende toelichting is de aanzet voor de toelichting op bestemmingsplan 'Drie woningen Albrandswaardsedijk'. In dit document wordt ingegaan op de gewenste bestemmingsplanwijziging om de ontwikkeling van 3 woningen aan de Albrandswaardsedijk mogelijk te maken, geeft een beschrijving van de ontwikkeling en geeft de motivering waarom deze ontwikkeling gewenst is. In een later stadium zal deze toelichting worden uitgebouwd tot een volwaardige toelichting.

Aanleiding

Enige jaren geleden is gestart met de transformatie van Polder Albrandswaard. Het daartoe opgestelde Landschapsonwikkelingsplan en daarop volgende Beeldkwaliteitplan sturen aan op het verwijderen van glastuinbouwcomplexen in de polder met als doel de aanwezige landschappelijke kenmerken te behouden en waar mogelijk te versterken. Tegenover het verwijderen van de kassen en bijbehorende opstallen staat de ontwikkeling van in totaal 23 woningen in de polder. Hiertoe zijn in het bestemmingsplan Polder Albrandswaard verschillende wijzigingsbevoegdheden opgenomen.

Wijzigingsbevoegdheid 5 omvat de ontwikkeling van maximaal 3 vrije kavels. Uit verkennende studies is gebleken dat de invulling niet of nauwelijks past binnen de kaders die voor de locatie gelden. De locatie biedt ruimte aan maximaal 2 woningen. Een derde woning op de locatie is niet inpasbaar. Tegelijkertijd is voor het perceel ten oosten van het wijzigingsgebied een marktinitiatief ingediend voor de realisatie van een nieuwe woning. Voorliggend bestemmingsplan combineert deze twee projecten.

Doel

Het doel van dit wijzigingsplan is enerzijds om invulling te geven aan de invulling van wijzigingsbevoegdheid voor wijzigingsgebied 5 aan de Albrandswaardsedijk en anderzijds medewerking te verlenen aan een aansluitend marktinitiatief ten oosten van de wijzigingsbevoegdheid. Met het combineren van deze twee projecten wordt ook aan de zuidoostkant van de polder een definitieve uitwerking gerealiseerd, zonder dat in de polder meer woningen worden gerealiseerd dan voorzien.

1.2 Ligging en begrenzing plangebied

Het bestemmingsplan heeft betrekking op de gronden ten noorden van de Albrandswaardsedijk, in Poortugaal en Het plangebied is in afbeelding 1.1 weergegeven. De gronden omvatten het wijzigingsgebied 5 zoals opgenomen in bestemmingsplan Polder Albrandswaard en de agrarische gronden ten oosten daarvan.

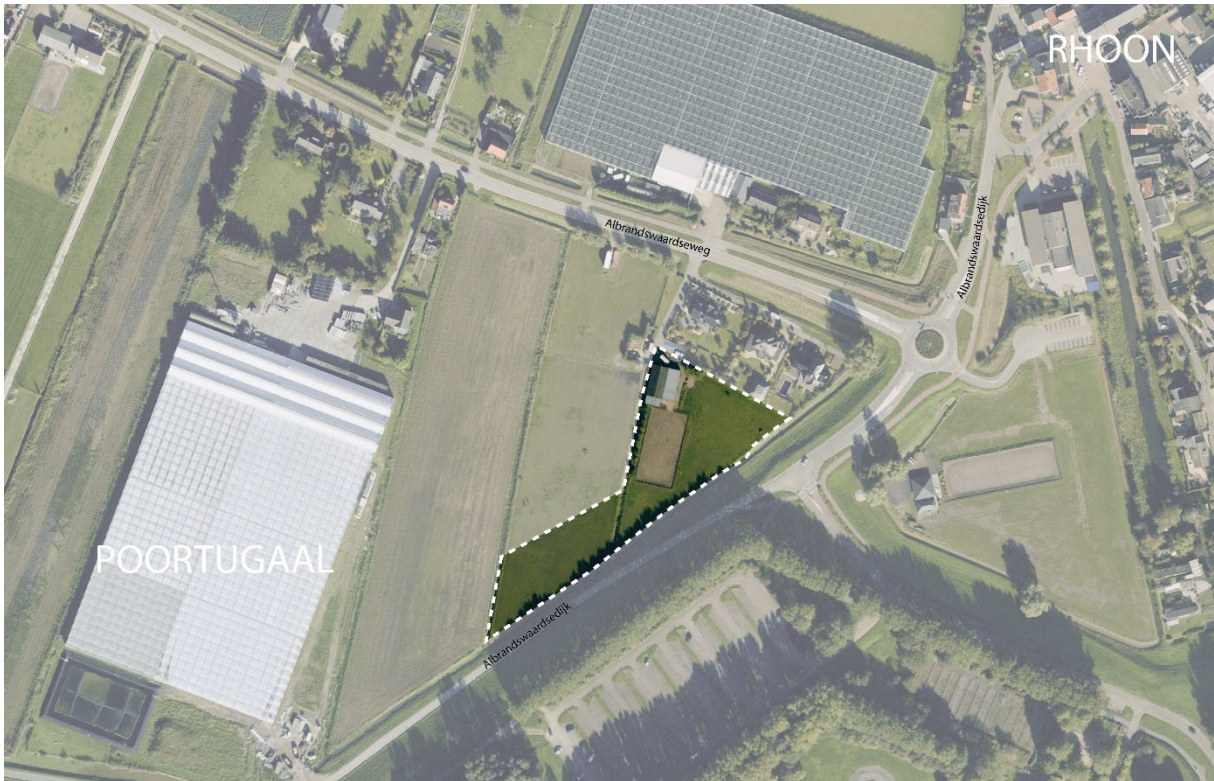

Afbeelding 1.1: Globale ligging plangebied in wit omlijnd (bron: Google Earth)

1.3 Leeswijzer

Deze toelichting is als volgt ingedeeld. In dit hoofdstuk, hoofdstuk 1, zijn een aantal algemene planaspecten opgenomen. In hoofdstuk 2 vindt de planbeschrijving plaats en wordt tevens een toelichting gegeven op de bestemmingsmethodiek. Hoofdstuk 3 tot en met 9 vormt feitelijk de achterliggende onderbouwing voor de wijziging en gaat in op, onder andere, ruimtelijke ordening, volkshuisvesting, mobiliteit, natuur en landschap, water, archeologie en cultuurhistorie en milieu. Ten slotte worden in hoofdstuk 10 en 11 de economische en maatschappelijke uitvoerbaarheid van het plan aangetoond en wordt ook ingegaan op het overleg- en inspraaktraject.

2. Planbeschrijving

2.1 Bestaande situatie

De huidige situatie wijkt af van de planologische situatie. In deze paragraaf worden beide situaties beschreven.

Huidige situatie

Het plangebied heeft nu nog een agrarische bestemming. De gronden op het perceel zijn onverhard, op het oostelijke perceel is een paardenbak aanwezig. De ontsluiting van de gronden vindt plaats via de Albrandswaardseweg. Het perceel waarop wijzigingsgebied 5 zich bevindt, kent aan de noordzijde een tweede wijzigingsgebied (nr. 4) waarvoor inmiddels een wijzigingsplan is vastgesteld ten behoeve van 2 vrije kavels. Langs de omliggende wegen, zoals de Albrandswaardseweg, de Albrandswaardsedijk en de Dorpsdijk zijn bebouwingslinten aanwezig. In het landschapontwikkelingsplan en het Beeldkwaliteitplan is een visie opgenomen hoe het landschap zich zou kunnen ontwikkelen met behoud van het oorspronkelijke open karakter van de polder en tegelijkertijd het toevoegen van woningen. Om dit te bewerkstelligen is in het bestemmingsplan een wijzigingsbevoegdheid opgenomen om de kwaliteit van het landschap ter plaatse te verbeteren, zoals het versterken van het bebouwingslint aan de Albrandswaardsedijk.





Overzichtsfoto's bestaande situatie

Afbeelding 2.1: Bestaande situatie aan de Albrandswaardsedijk

Planologische situatie

Het geldende bestemmingsplan is bestemmingsplan Polder Albrandswaard dat op 15 september 2015 is vastgesteld. Voor een deel omvat dit nieuwe bestemmingsplan de invulling van de wijzigingsbevoegdheid die is toegekend aan wijzigingsgebied 5. Deze wijzigingsbevoegdheid maakt het mogelijk om de bestemming 'Agrarisch met waarden' te wijzigen naar de bestemming 'Wonen'. Binnen de wijzigingsbevoegdheid zijn maximaal 3 woningen toegestaan. Bijbehorende randvoorwaarden zijn:

- a. de ontwikkeling past binnen het gestelde in:
 - het Beeldkwaliteitplan, zoals opgenomen in de bijlage;
 - het Landschapsontwikkelingsplan, zoals opgenomen in de bijlage;
- b. middels onderzoek dient te worden aangetoond dat:
 - er geen milieutechnische belemmeringen aanwezig zijn op het gebied van bedrijven- en milieuzonering en externe veiligheid (afweging van het groepsrisico);
 - de bodem geschikt is voor het beoogde gebruik;
 - er geen onevenredige aantasting plaatsvindt van beschermde flora en fauna;
 - het plan voldoet aan de geluidsnormen, zoals bepaald in de Wet geluidhinder, dan wel een verleende hogere waarde.

Binnen de opgenomen wijzigingsbevoegdheid is het vrijwel onmogelijk om drie woningen te realiseren én te voldoen aan de voorwaarden die in het bestemmingsplan, beeldkwaliteitsplan en Landschapsontwikkelingsplan zijn opgenomen. De locatie is door de vorm en hoekverdraaiing te klein om drie woningen in te passen. Naast het invullen van de wijzigingsbevoegdheid wordt daarom op de agrarische gronden ten oosten van het wijzigingsgebied een marktinitiatief ingepast. Binnen dit initiatief wordt de 'derde' woning – die niet binnen wijzigingsgebied 5 is in te passen alsnog mogelijk gemaakt.

Met het opstellen van dit bestemmingsplan wordt invulling gegeven aan de eisen conform het Beeldkwaliteitplan en het landschapsontwikkelingsplan. Daarnaast wordt voldaan aan de voorwaarde voor het toepassen van de wijzigingsbevoegdheid en worden de noodzakelijke onderzoeken uitgevoerd. Ten aanzien van het marktinitiatief en de koppeling met het wijzigingsgebied is op 5 oktober 2020 door de gemeenteraad een positief besluit genomen.



Uitsnede van de verbeelding van bestemmingsplan Polder Albrandswaard

2.2 Ontwikkelingen

In deze paragraaf is de toekomstige ontwikkeling beschreven.

2.2.1 Invulling Wijzigingsgebied 5

Wijzigingsgebied 5 is één van de locaties die in bestemmingsplan 'Polder Albrandswaard' is opgenomen om invulling te geven aan het Landschapsontwikkelingsplan. Op de locatie zijn oorspronkelijk 3 woningen voorzien.

Aan de Albrandswaardsedijk ligt wijzigingsgebied 5. Hier geldt een wijzigingsbevoegdheid waarmee 3 woningen gerealiseerd kunnen worden. De locatie is relatief klein en de vorm van de kavels door de hoekverdraaiing ten opzichte van de weg is ongunstig. Daarbij komt dat de wijzigingsregels die in de wijzigingsbevoegdheid zijn opgenomen ertoe leiden dat de bouw van drie woningen praktisch onmogelijk is. Dit heeft onder meer te maken met de verschillende afstandsmaten die tussen de woning en de kavelgrenzen moeten worden aangehouden.

Naast het feit dat drie woningen binnen de wijzigingsregels en richtlijnen van het beeldkwaliteitplan niet te realiseren zijn, ontstaat ook een verkaveling die stedenbouwkundig niet wenselijk is. De woningen staan midden op de kavels en maken het gebruik van de kavels inefficiënt. Drie relatief kleine kavels met kleine achtertuinen leiden tot een ongewenst beeld zijn daarnaast niet efficiënt in te delen en daardoor moeilijk te verkopen.

Bovendien wordt de woonkwaliteit van de meest westelijke kavel sterk bepaald door openbare gebruik van het gewenste boerenpad langs de locatie en de uitstraling van de kassen die zeker in de avond/nacht en winterperiode door lichtuitstraling overlast geven. De ongunstige vorm en de afmetingen

van de kavels bieden weinig ruimte en mogelijkheden om de lichtoverlast in de tuin en de woning te verminderen.

Door binnen de grenzen van de wijzigingsbevoegdheid 2 woningen te realiseren ontstaat voldoende ruimte om de woningen op een stedenbouwkundige wijze in te passen én is ruimte om het gewenste boerenpad aan te leggen. Bovendien krijgt de westelijke woning een bredere tuin, waarmee voldoende ruimte ontstaat om beplanting aan te leggen en een buffer te creëren richting het boerenpad en de kassen.

De woningen bestaan uit maximaal 1 bouwlaag met kap met een kaprichting in de lengte van de polder. Ook eventuele aan- en uitbouwen bij de woning volgen die kaprichting. Vóór de woningen langs loopt een gezamenlijke ontsluitingsweg die de kavels met de Albrandswaardsedijk verbindt.

Aan de achterzijde van de kavels wordt een nieuwe watergang aangelegd. Hierdoor wordt water aangelegd voor de benodigde watercompensatie en ontstaat een natuurlijke grens tussen de kavels en het achterliggende weiland. Bovendien maakt de watergang het mogelijk de derde kavel (marktinitiatief) zonder kunstwerk (brug, dam of duiker) te bereiken en aan te sluiten op de riolering die vanuit de noordzijde langs het boerenpad en de ontsluitingsweg voor de twee andere kavels langs komt te liggen.

De verdere invulling van de locatie wordt beschreven in paragraaf 2.2.4 Planvisie.

2.2.2 Marktinitiatief Polder Albrandswaard Zuidoost (familie Groenenboom)

In maart 2019 is door de familie Groenenboom een principeverzoek ingediend om op het agrarische deel van hun perceel een nieuwe woning te mogen realiseren. Het marktinitiatief maakt enerzijds de wens van de familie Groenenboom om een nieuwe woning op hun perceel te realiseren mogelijk en vormt daarnaast een aanvulling op de wijzigingsbevoegdheid (zie ook 2.2.3 Afwegingskader Albrandswaardsedijk).

Het initiatief voorziet in een vrijstaande woning in de zuidelijke punt van het (agrarische) perceel. De bestaande schuur achter de huidige woning aan de Albrandswaardsedijk 120 blijft grotendeels behouden, maar zal worden opgeknapt, waarbij een gedeelte mogelijk als overkapping wordt uitgevoerd. De uitbouw van de schuur aan de zuidzijde wordt verwijderd, waardoor er meer openheid en een breder doorzicht ontstaat vanaf de dijk richting het westen. Het initiatief houdt verder rekening met deze doorzichten doordat slechts een klein gedeelte van het perceel een woonbestemming krijgt. Binnen deze bestemming is uitsluitend 1 bouwvolume toegestaan. De nu nog agrarisch bestemde gronden worden bestemd als tuin, zonder verdere bebouwing (behoudens de bestaande, te verkleinen schuur). Hiermee wordt bebouwing van de gronden verder beperkt. Tevens wordt de aanwezige paardenbak verwijderd.

2.2.3 Afwegingskader Albrandswaardsedijk

Naar aanleiding van het principeverzoek uit maart 2019 en de studies naar de mogelijke invulling van de twee locaties, is in het voorjaar van 2020 een afwegingskader opgesteld. In dit kader is uiteengezet op welke wijze invulling kan worden gegeven aan de wijzigingsbevoegdheid en op welke wijze het marktinitiatief daarop kan aansluiten.

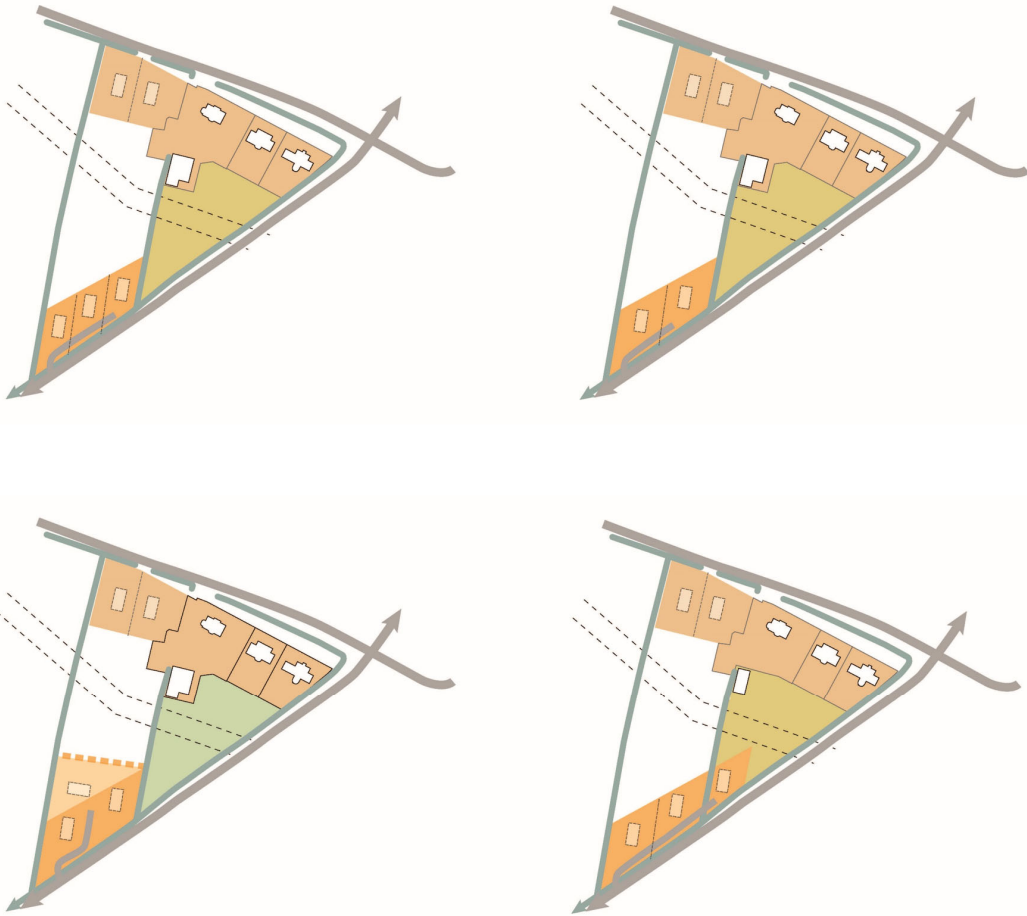

Variantenstudie mogelijke invullingen wijzigingsgebied 5 en kavel fam. Groenenboom

In een beoordelingsmatrix is vervolgens afgewogen in hoeverre de verschillende modellen voldoen aan de kaders op het gebied van planologie (BP, BKP en LOP), de financiële opbrengst en de stedenbouwkundige kwaliteit.

Uit deze afweging blijkt dat een combinatie van twee woningen op de gronden van wijzigingsgebied 5 en 1 woning op het perceel van de familie Groenenboom leidt tot de meest wenselijke ontwikkeling.

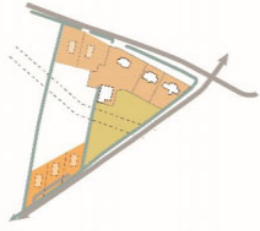
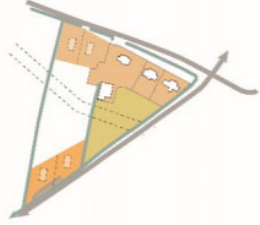
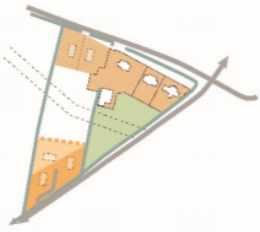
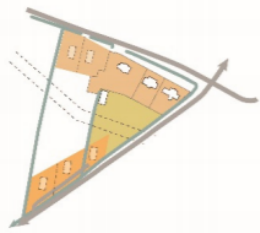
	Planologie	Financieel	Stedenbouw
Optie A 	<p>Omdat het plan niet voldoet aan het BKP past het ook niet binnen het planologisch kader van de wijzigings-bevoegdheid.</p>	<p>Score is niet groen, omdat problemen bij de afzet worden verwacht door de matige kwaliteit van de kavelopzet.</p>	<p>Voldoet niet aan de afstandsmaten uit het BKP/LOP.</p>
Optie B 	<p>Past binnen de wijzigings-bevoegdheid.</p>	<p>Voldoet niet aan de financiële doelstellingen en mist een bijdrage aan het gebiedsfonds</p>	<p>Voldoet aan alle uitgangspunten.</p>
Optie C 	<p>Score is rood omdat een aanvullende procedure nodig is om de wijzigings-bevoegdheid op te rekken.</p>	<p>Voldoet aan alle financiële doelstellingen</p>	<p>Score is oranje omdat de stedenbouwkundige typologie niet aansluit op het BKP.</p>
Optie D 	<p>Score is oranje omdat voor de derde woning een aanvullende marktinitiatieven procedure nodig. De initiatiefnemer zal wel zorgdragen voor draagvlak in de omgeving</p>	<p>Met de uitgifte van twee kavels daalt de opbrengst in de grondexploitatie. Daar staat tegenover dat de bijdrage aan het gebiedsfonds wordt opgebracht door het marktinitiatief en worden plan- en aanlegkosten gedeeld</p>	<p>Voldoet aan alle uitgangspunten. Bovendien wordt de bestaande paardenschuur verplaatst en krijgt een passende uitstraling</p>

Afwegingsmatrix uit het Afwegingskader Albrandswaardsedijk

Op 5 oktober 2020 heeft de gemeenteraad ingestemd met het afwegingskader en het college de opdracht gegeven het marktinitiatief 'Polder Albrandswaard Zuidoost' (te weten het initiatief van de familie Groenenboom) te onderzoeken in samenhang met wijzigingsgebied 5 van het bestemmingsplan Polder Albrandswaard.

In het voorliggende document is de zogenoemde planvisie verder uitgewerkt en beschreven en gelijktijdig een voorzet gegeven voor de toelichting op het op te stellen bestemmingsplan

2.2.4 Planvisie

Naar aanleiding van het in de gemeenteraad vastgestelde Afwegingskader Albrandswaardsedijk zijn de eerdere schetsverkenningen aangepast en uitgewerkt. Daarbij is de woning binnen het marktinitiatief meer richting de Albrandswaardsedijk geplaatst, waarmee hij volledig binnen de doorgetrokken grens van het wijzigingsgebied valt. Wel wordt de aangrenzende gronden als tuin bij de woning betrokken. Aan de zijde van de Albrandswaardsedijk is een natuurlijke oever voorzien, waarbij extra water wordt gerealiseerd. Ten westen van de woning loopt een pad richting de bestaande schuur aan de noordzijde van de kavel.

Achter de kavels van de wijzigingsbevoegdheid is een nieuwe watergang voorzien. Deze watergang vormt enerzijds een natuurlijke begrenzing met het achtergelegen gedeelte van de polder, maar maakt het ook mogelijk de riolering en ontsluiting van de drie percelen goed te realiseren. Aan de oostzijde van het gebied wordt een zone van 5 tot 10 meter vrijgehouden om de aanleg van een boerenpolderpad mogelijk te maken.



Voorbeeldverkavelingen van de drie woningen aan de Albrandswaardsedijk

De woningen worden gekenmerkt door een eenvoudige hoofdmassa met een kaprichting in de lengte van de polderstructuur. De invulling op de voorbeeldverkaveling is indicatief.

Ontsluiting en parkeren

De woningen worden ontsloten via een gezamenlijke erftoegangsweg tot aan de Albrandswaardsedijk. Het parkeren is voorzien op eigen terrein van de desbetreffende woningen. Op basis van het Handboek verkeersmaatregelen Albrandswaard moet worden voorzien in 2,0 parkeerplaatsen per woning. De kavels zijn voldoende ruim om in twee tot 3 parkeerplaatsen op eigen terrein te voorzien. Daarmee wordt voldaan aan de parkeernorm.

Voor bezoekers is daarbij rekening gehouden met een aandeel van 0,3 parkeerplaatsen per woning. Indien het aandeel bezoekersparkeren in het openbaar gebied zou worden gesitueerd zou sprake zijn van 0,9 oftewel 1 parkeerplaats voor bezoek. Vanwege de beperkte ruimte in de openbare ruimte en de grootte van de kavels is er echter voor gekozen het bezoekersparkeren ook op eigen terrein te situeren.

Daarmee komt het aantal parkeerplaatsen op 2 bewoners parkeerplaatsen en 1 bezoekersparkeerplaats per kavel.

Beeldkwaliteit

De ontwikkeling sluit aan op het landschapontwikkelingsplan en Beeldkwaliteitplan voor de polder. In deze documenten wordt ingegaan op de gewenste beeldkwaliteit.

Het Landschapontwikkelingsplan Polder Albrandswaard (LOP)¹ – vastgesteld in 2012 – heeft als doel de aanwezige landschappelijke waarden te behouden en waar mogelijk te versterken. Met het LOP is het agrarische karakter geborgd, en worden kleinschalige ontwikkelingen mogelijk gemaakt wanneer deze ten goede komen aan de kwaliteit van de polder. De basis van het LOP vormen de kwaliteit van het polderlandschap en de relatie met Rhoon, Poortugaal en de Oude Maas.

Het Beeldkwaliteitplan Polder Albrandswaard (BKP)² is de uitwerking van het LOP. Het BKP heeft tot doel om te dienen als ruimtelijk toetsingskader behorende bij het bestemmingsplan, en zal – evenals het LOP -- gebruikt worden bij de welstandstoetsing. Daarnaast vormt het BKP de basis voor de bouwregels. Het BKP zelf is niet juridisch bindend, daarom zijn de ruimtelijke relevante aspecten vertaald naar de regels van dit bestemmingsplan.

Ten aanzien van de architectuur wordt gestreefd naar een landelijke beeldkwaliteit.



¹ Bijlage 1: HKB Stedenbouwkundigen (2012) *Landschapontwikkelingsplan Polder Albrandswaard*

² Bijlage 2: HKB Stedenbouwkundigen (2015) *Beeldkwaliteitplan Polder Albrandswaard*



Sfeerimpressies van de gewenste uitstraling van de bebouwing

2.3 Juridische aspecten

De gewenste ontwikkeling van het plangebied zoals beschreven in vorige paragrafen, is juridisch vertaald in de planregels en de planverbeelding. In deze paragraaf wordt een nadere toelichting gegeven op deze juridische vertaling.

2.3.1 Planmethodiek

Bij de bestemmingsplanmethodiek is aangesloten op het bestemmingsplan 'Polder Albrandswaard'. Daarnaast zijn de regels zoals gesteld in het bestemmingsplan 'Polder Albrandswaard' overgenomen, waaronder onder andere de dubbelbestemming 'Waarde – Archeologie - 1' en de gebiedsaanduiding 'geluidzone – industrie'.

2.3.2 Regels

De regels van het bestemmingsplan bestaat uit drie hoofdstukken:

- Inleidende regels (hoofdstuk 1)
- Bestemmingsregels (hoofdstuk 2)
- Algemene regels (hoofdstuk 3)
- Overgangs- en slotregels (hoofdstuk 4)

Hierna wordt een korte toelichting gegeven op de in het plan voorkomende bestemmingen.

Hoofdstuk 1 Inleidende regels

In dit hoofdstuk zijn de begrippen verklaard die gebruikt worden in hoofdstuk 2 en 3. Een en ander voorkomt dat er bij de uitvoering van het plan onduidelijkheden ontstaan over de uitleg van bepaalde regelingen. Daarnaast is het artikel "wijze van meten" opgenomen waarin bepaald is hoe de voorgeschreven maatvoering in het plan gemeten moet worden.

Hoofdstuk 2 Bestemmingsregels

In dit hoofdstuk zijn de in het plan voorkomende bestemmingen geregeld. In ieder artikel is per bestemming bepaald welk gebruik van de gronden is toegestaan en welke bouwregels er gelden.

Tuin

De bestemming tuin is opgenomen voor de gronden die op dit moment nog een agrarische bestemming hebben. Met de ontwikkeling vervalt de agrarische bestemming en is deze niet langer doelmatig. Door de bestemming tuin op te nemen wordt voorkomen dat erfbebouwing wordt gerealiseerd en de openheid van het gebied wordt aangetast.

Wonen – 1

De bestemming 'Wonen – 1' is opgenomen voor de woningen binnen het oorspronkelijke wijzigingsgebied 5 en is vrijwel gelijk aan de bestemming 'Wonen' zoals die in het bestemmingsplan 'Polder Albrandswaard' is opgenomen. Enkele specifieke zaken zijn gewijzigd en er is toegevoegd dat binnen de bestemming maximaal 2 woningen mogen worden gebouwd. Op de verbeelding is één bouwvlak opgenomen, waarbinnen twee woningen mogelijk zijn gemaakt. Het bouwvlak is ruimer opgenomen dan de voorbeeldverkaveling om eventuele verschuivingen mogelijk te maken. Verder is bepaald dat elke woning een maximale inhoud van 600 m³ groot mag hebben. Dit volume is gelijk aan de het volume dat binnen de wijzigingsgebieden ten noorden van de locatie aan de Albrandswaardsedijk is toegestaan.

Daarnaast is aangesloten op de in het Beeldkwaliteitplan 'Polder Albrandswaard' gestelde voorwaarde met betrekking tot maximum goot- en bouwhoogte. Ook de erfbebouwingsregels zijn gelijk aan het Beeldkwaliteitplan 'Polder Albrandswaard'. In dit geval betekent dat voor vrijstaande woningen 90 m² aan aanbouwen, uitbouwen, bijgebouwen en overkappingen mogen worden gebouwd.

Wonen – 2

De bestemming 'Wonen – 2' is opgenomen voor de woning binnen het marktinitiatief en is vrijwel gelijk aan de bestemming 'Wonen – 1'. Binnen Wonen – 2 is maximaal 1 vrijstaande woning toegestaan. Daarnaast is de maximale inhoud van de woning vergroot naar 750 m³ en is erfbebouwing tegelijkertijd uitgesloten. Hiermee is het totaal maximale aantal m³ minder dan binnen 'Wonen – 1' is toegestaan. De bestaande schuur wordt gedeeltelijk verkleind en is – net als in het geldende bestemmingsplan – met een bouwvlak bestemd binnen de bestemming tuin.

Leiding - Water

Ter bescherming van de waterleiding door het plangebied is deze dubbelbestemming 'Leiding - Water' opgenomen. Het bouwen van gebouwen is niet toegestaan en bouwwerken, geen gebouwen zijnde, zijn slechts toegestaan indien deze ten behoeve van (het onderhoud van) de leiding zijn of ter vervanging van bestaande bouwwerken. Er is tevens een aantal werkzaamheden benoemd die verboden zijn of slechts kunnen worden toegestaan middels een omgevingsvergunning.

Waarde - Archeologie 1

Binnen het plangebied is sprake van archeologische verwachtingswaarde. Hierdoor geldt een bouwregeling en een omgevingsvergunning voor alle bouw- en graafwerkzaamheden (inclusief heien)

die dieper reiken dan 1,0 meter beneden maaiveld en die tevens een terreinoppervlak beslaan groter dan 200 vierkante meter.

Waterstaat - Waterhuishoudkundige en waterstaatkundige functie

Deze bestemming is opgenomen voor de beschermingszone langs de primaire waterkering. Binnen deze bestemming zijn alleen ontwikkelingen toegestaan indien waterstaat- en waterhuishoudkundige belangen van het gebied dit toelaten.

Waterstaat - Waterkering

Deze bestemming is opgenomen voor de kernzone van de primaire waterkering langs het plangebied.

Hoofdstuk 3 Algemene regels

Dit hoofdstuk bevat regels welke op de bestemmingen van hoofdstuk 2 van toepassing zijn. Het gaat om de volgende artikelen.

Anti-dubbelregel

In deze bepaling is vastgelegd dat grond die in aanmerking moest worden genomen bij het verlenen van een omgevingsvergunning, waarvan de uitvoering heeft plaatsgevonden of alsnog kan plaatsvinden, bij de beoordeling van een andere aanvraag om omgevingsvergunning niet opnieuw in beschouwing mag worden genomen.

Algemene bouwregels

In dit artikel is een aantal aanvullende bouwregels opgenomen dat voor alle bestemmingen kan gelden, zoals regels omtrent erfbouwing en ondergronds bouwen.

Algemene afwijkingsregels

Dit artikel is een aanvulling op de afwijkingsregels uit de bestemmingen waarin nog een aantal algemene afwijkingen is opgenomen. Het betreft hier een standaardregeling die het mogelijk maakt om bij de uitvoering van bouwplannen beperkte afwijkingen van het plan mogelijk te maken.

Algemene wijzigingsregels

In dit artikel is een aantal algemene wijzigingsregels opgenomen. Het betreft een standaardregeling die het mogelijk maakt om bij de uitvoering van bouwplannen beperkte afwijkingen van het plan mogelijk te maken die niet met een omgevingsvergunning voor afwijken geregeld kunnen worden. Het betreft bijvoorbeeld een geringe wijziging van de bestemmingsgrens.

Algemene procedureregels

Dit artikel regelt de procedure die burgemeester en wethouders dienen te volgen indien toepassing wordt gegeven aan een in dit plan opgenomen afwijkingsregels of wijzigingsbevoegdheid.

Hoofdstuk 4 Overgangs- en slotregels

In het overgangsrecht is een regeling opgenomen voor bebouwing en gebruik dat al bestond bij het opstellen van het plan, maar dat strijdig is met de opgenomen regeling. Onder bepaalde voorwaarden mag deze strijdige bebouwing en/of strijdig gebruik worden voortgezet of gewijzigd.

In de slotregel is de officiële naam van het plan bepaald. Onder deze naam kan het bestemmingsplan worden aangehaald.

2.5.3 Geometrische plaatsbepaling

De analoge verbeelding van de geometrische plaatsbepalingen, de plankaart, kent een schaal van 1 : 1.000 en bestaat uit één kaartblad. Voor het tekenen van de kaart is een topografische ondergrond gebruikt. Op de verbeelding wordt met lijnen, coderingen en arceringen aan gronden een bepaalde bestemming toegekend. Binnen een bestemmingsvlak zijn op de verbeelding met aanduidingen nadere regels aangegeven. De verbeelding is volgens IMRO 2012 (Informatiemodel Ruimtelijke Ordening) getekend. Dit is een eenduidige en technische methode voor het tekenen van kaarten. Hiermee kan ruimtelijke informatie eenvoudig digitaal uitgewisseld worden met andere overheden en samenwerkingspartners. Tevens maakt deze methode het mogelijk om het plan via internet te raadplegen.



Concept verbeelding (zie tevens bijlage)

3. Ruimtelijke Ordening

3.1 Rijksbeleid

Nationale Omgevingsvisie (NOVI)

Ook in de toekomst moet Nederland een gezonde en aantrekkelijke leefomgeving bieden en economisch kunnen floreren. Daarom is het van belang om inzicht te hebben in de opgaven waar Nederland voor staat. De druk op de ruimte, de leefomgeving, vraagt voortdurend om afweging van verschillende belangen. Ook internationale ontwikkelingen, de invloed van technologie en de groeiende verschillen tussen regio's vragen om snellere, creatieve en integrale afwegingen. Het klimaat verandert en er moet zorgvuldiger worden omgaan met energiebronnen en grondstoffen. Ook daaruit vloeien nieuwe opgaven. In aanloop naar de Omgevingswet is er één rijksvisie op de leefomgeving opgesteld: de Nationale Omgevingsvisie (NOVI). Uitgangspunt in de nieuwe aanpak is dat ingrepen in de leefomgeving niet los van elkaar plaatsvinden, maar in samenhang. De eerste Nationale Omgevingsvisie is in september 2020 vastgesteld. De NOVI vervangt op nationaal niveau de Structuurvisie infrastructuur en ruimte (SVIR) en de strategische ruimtelijke delen van het verkeers- en vervoerplan, het nationale waterplan, de natuurvisie en het milieubeleidsplan. Bij inwerkingtreding van de Omgevingswet geldt de NOVI als nationale visie onder de Omgevingswet

Voorliggend projectgebied wordt niet specifiek benoemd in de NOVI.

Besluit algemene regels ruimtelijke ordening (Barro)

Het Rijk legt met het besluit algemene regels ruimtelijke ordening (Barro), de nationale ruimtelijke belangen juridisch vast. Enerzijds betreft het de belangen die reeds in de (ontwerp-) AMvB Ruimte uit 2009 waren opgenomen en anderzijds is het Barro aangevuld met onderwerpen uit de Structuurvisie Infrastructuur en Ruimte (SVIR). Het besluit is op 30 december 2011 in werking getreden. Het SVIR (beleid) is opgegaan in de NOVI. De uitwerking ervan in het Besluit algemene regels ruimtelijke ordening (Barro) en het Besluit ruimtelijke ordening (Bro) zijn opgenomen in het Besluit kwaliteit leefomgeving (BKL). Het BKL wordt van kracht zodra de Omgevingswet in werking treedt. Het BKL wordt dus uitgewerkt in regelgeving op basis van het beleid dat in de NOVI staat.

Binnen het plangebied komen geen nationale ruimtelijke belangen voor. Het Barro vormt gezien het voorgaande geen belemmering voor de haalbaarheid van dit bestemmingsplan.

Nieuwe ladder Duurzame Verstedelijking

Op 1 juli 2017 is de Nieuwe Ladder voor Duurzame Verstedelijking in werking getreden (artikel 3.1.6 lid twee Bro). De nieuwe Ladder is ten opzichte van de voorgaande Ladder vereenvoudigd. De drie treden zijn komen te vervallen en er is een nieuwe bepaling toegevoegd. De Laddertoets geldt alleen voor plannen die een nieuwe stedelijke ontwikkeling mogelijk maken. Onder een nieuwe stedelijke ontwikkeling wordt verstaan: 'ruimtelijke ontwikkeling van een bedrijventerrein of zeehaventerrein, of van kantoren, detailhandel, woningbouwlocaties of andere stedelijke voorzieningen'.

Toetsing aan de nieuwe Ladder houdt in dat een bestemmingsplan dat een nieuwe stedelijke ontwikkeling mogelijk maakt een beschrijving bevat van de behoefte aan die ontwikkeling, en, indien het bestemmingsplan die ontwikkeling mogelijk maakt buiten het bestaand stedelijk gebied, een motivering waarom niet binnen het bestaand stedelijk gebied in die behoefte kan worden voorzien.

Voorliggend bestemmingsplan voorziet in de bouw van 3 woningen. Of er sprake is van een stedelijke ontwikkeling wordt bepaald door de aard en omvang van de ontwikkeling, in relatie tot de omgeving. Voor wonen geldt dat voor woningbouwlocaties vanaf 12 woningen sprake is van een stedelijke

ontwikkeling die ladderplichtig is. Het projectgebied is gelegen buiten bestaand stedelijk gebied, maar vanwege de omvang niet is de voorliggende ontwikkeling niet ladderplichtig.

Deze ontwikkeling past daarnaast binnen de woningbehoefte die geldt voor de gemeente Albrandswaard volgens de woningbehoefteraming 2019 van de Provincie Zuid-Holland. In de periode 2019-2030 wordt een groei van de woningbouwbehoefte in de regio Rotterdam van 51.310 woningen geprognoseerd, waarvan 650 woningen in de gemeente Albrandswaard. De voorliggende ontwikkeling lijkt op basis van deze prognoses, passend binnen de woningbouwbehoefte zoals bepaald door de Provincie Zuid-Holland.

3.2 Provinciaal beleid

Omgevingsbeleid Zuid-Holland

Op 1 april 2019 is de Omgevingsvisie en de Omgevingsverordening van de provincie Zuid-Holland in werking getreden. Het Omgevingsbeleid van Zuid-Holland omvat al het provinciale beleid voor de fysieke leefomgeving. Het bestaat uit twee kaderstellende instrumenten: de Omgevingsvisie en de Omgevingsverordening.

Daarnaast zijn in het Omgevingsbeleid operationele doelstellingen opgenomen, zodat zichtbaar is hoe de provincie zelf invulling geeft aan de realisatie van haar beleid. Deze operationele doelstellingen maken onderdeel uit van verschillende uitvoeringsprogramma's en -plannen, zoals het programma Ruimte en het programma Mobiliteit.

Met het Omgevingsbeleid van Zuid-Holland streeft de provincie naar een optimale wisselwerking tussen gewenste ruimtelijke ontwikkelingen en een goede leefomgevingskwaliteit. Uit de provinciale opgaven worden samenhangende beleidskeuzes gemaakt, die doorwerken naar uitvoeringsprogramma's en naar regels in de verordening. De ruimtelijke hoofdstructuur maakt met een integraal kaartbeeld inzichtelijk hoe de strategische beleidskeuzes uit de Omgevingsvisie ruimtelijk samenkomen.

Omgevingsvisie en Omgevingsverordening Zuid-Holland

Door het samenvoegen van verschillende beleidsplannen voor de fysieke leefomgeving sorteert de provincie voor op de Omgevingswet. De Omgevingswet verplicht het Rijk, de provincies en gemeenten een omgevingsvisie te maken. De provinciale Omgevingsvisie bestaat uit de volgende onderdelen:

- Een beschrijving en kaartbeelden van de **ruimtelijke hoofdstructuur**;
- De ontwikkelrichting van het **omgevingsbeleid**: ambities en sturing;
- Een beschrijving van de **omgevingskwaliteit** van Zuid-Holland, waaronder de provinciale inzet voor het verbeteren van de ruimtelijke kwaliteit;
- De samenhangende beleidskeuzes voor de fysieke leefomgeving.

Ad. 1 Ruimtelijke hoofdstructuur

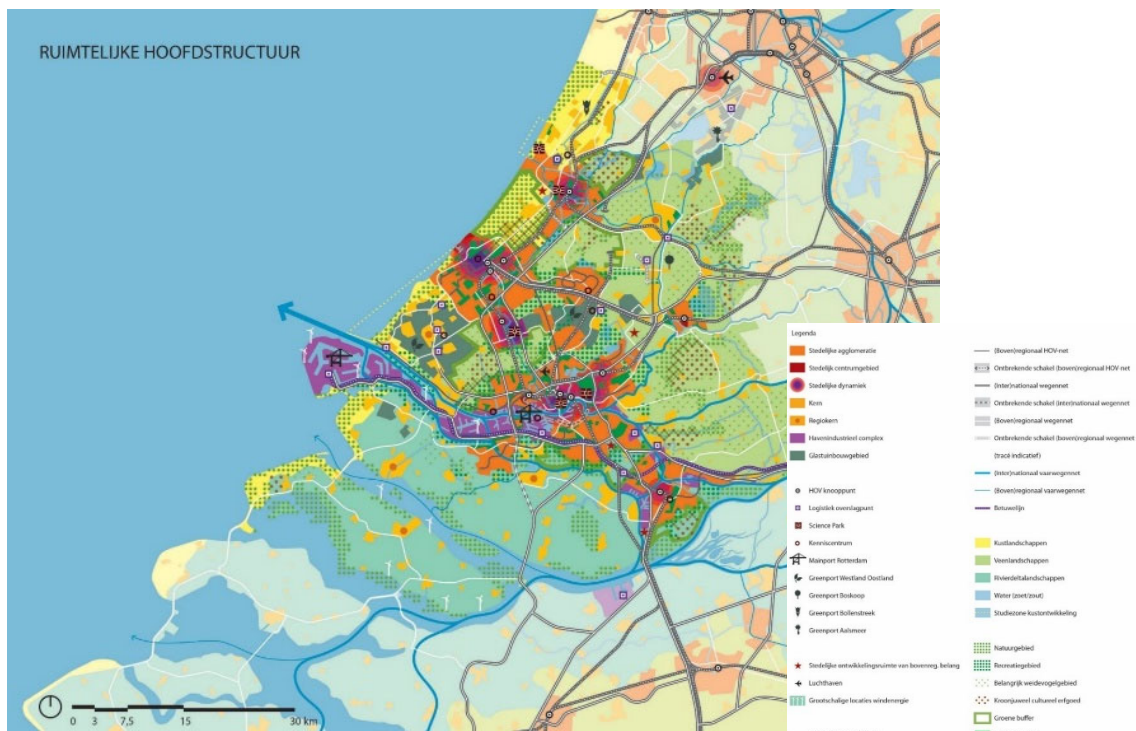

Ad. 2 Omgevingsbeleid: ambities en sturing

De ambitie van de provincie is een slim, schoon en sterk Zuid-Holland. De provincie gaat uit van zes richtinggevende ambities, waarbinnen een aantal opgaven zijn geformuleerd:

1. Naar een klimaatbestendige delta
2. Naar een nieuwe economie: the next level
3. Naar een levendige meerkernige metropool
4. Energievernieuwing
5. Best bereikbare provincie
6. Gezonde en aantrekkelijke leefomgeving

Ad. 3 Omgevingskwaliteit

Centraal doel van het integrale omgevingsbeleid is het verbeteren van de omgevingskwaliteit. Onder 'omgevingskwaliteit' wordt verstaan: het geheel aan kwaliteiten die de waarde van de fysieke leefomgeving bepalen. Ofwel een samenvoeging van ruimtelijke kwaliteit (belevingswaarde, gebruikswaarde en toekomstwaarde) en milieukwaliteit (gezondheid en veiligheid).

De omgevingskwaliteit bestaat uit de unieke kwaliteiten van Zuid-Holland, het toepassen van de leefomgevingstoets (beleidscyclus en monitoring) en een nadere uitwerking van het provinciale beleid. Dit laatste gebeurt door middel van een 'kwaliteitskaart' en bijbehorende 'richtpunten ruimtelijke kwaliteit'.

Kwaliteitskaart, richtpunten en gebiedsprofielen

De provincie geeft richting en ruimte aan een optimale wisselwerking tussen ruimtelijke ontwikkelingen en omgevingskwaliteit. In de gehele provincie, zowel in het stedelijk gebied als in het landelijk gebied, beoogt het kwaliteitsbeleid een 'ja, mits-beleid': ruimtelijke ontwikkelingen zijn mogelijk, met behoud of versterking van de ruimtelijke kwaliteit.

Het ruimtelijk kwaliteitsbeleid bestaat uit een viertal kwaliteitskaarten (de laag van de ondergrond, de laag van de cultuur- en natuurlandschappen, de laag van de stedelijke occupatie en de laag van de beleving), samengevat in één integrale kwaliteitskaart, bijbehorende richtpunten en een aantal bepalingen in de verordening. Ontwikkelingen moeten rekening houden met deze richtpunten. De kwaliteiten zijn uitgewerkt in de gebiedsprofielen.

Het ruimtelijk kwaliteitsbeleid bestaat uit een viertal kwaliteitskaarten (de laag van de ondergrond, de laag van de cultuur- en natuurlandschappen, de laag van de stedelijke occupatie en de laag van de beleving), samengevat in één integrale kwaliteitskaart, bijbehorende richtpunten en een aantal bepalingen in de verordening. Ontwikkelingen moeten rekening houden met deze richtpunten. De kwaliteiten zijn uitgewerkt in de gebiedsprofielen.

Het plangebied is opgenomen in vier kwaliteitskaarten. In de laag van de ondergrond is het plangebied aangeduid als 'Rivierdeltacomplex – jonge zeelei'. Richtpunt is dat ontwikkelingen bijdragen aan het behoud van ruimte voor dynamische natuurlijke processen en zoet-zoutovergangen in de Deltawateren en natuurlijke buitendijkse gebieden. Voorgenomen ontwikkeling heeft hier geen invloed op.

In de laag van de cultuur- en natuurlandschappen is het plangebied aangeduid als 'Zeeleipolderlandschap' en 'Rivierdeltalandschap'. Richtpunten in veenlandschappen zijn:

- Ontwikkelingen dragen bij aan het versterken van de karakteristieke kenmerken van de eilanden en de verschillen daartussen.
- Ontwikkelingen aan de rand van de eilanden passen bij de maat en schaal van de dijk en de deltawateren.
- Herkenbaar houden van het patroon van (ronde) opwas- en (langgerekte) aanwasolders door behouden en versterken van de (beplante) dijk als herkenbare landschappelijke structuurdrager in contrast met de grootschalig, open polder.
- Versterken van de kreek als herkenbare landschappelijke structuurdrager van het zeeleilandschap.
- Bebouwing concentreert zich in of bij compacte kernen, niet in het open middengebied van de polders.
- Behoud van het contrast tussen de binnendijkse akkerbouwpolders en buitendijkse natuur.

Richtpunten in rivierdeltalandschappen zijn:

- Ontwikkelingen aan de rand van de eilanden dienen bij te dragen aan het versterken van het stoere deltakaracter en passen bij de maat en schaal van dijk en open wateren.
- Ontwikkelingen worden benaderd in het licht van het eiland als geheel, waarbij bijvoorbeeld in Voorne-Putten en Hoeksche Waard een duidelijk verschil zit tussen de 'dynamische' noordrand en het 'luwe' zuiden.

Voorliggend bestemmingsplan voorziet in de realisatie van drie woningen, geconcentreerd nabij de kern Rhoon. De ontwikkeling respecteert het open middengebied en het herkenbaar houden van de polders. Qua maat en schaal passen de woningen in de omgeving.

Ad. 4 Beleidskeuzes

De provincie heeft 12 provinciale opgaven gedefinieerd, die elk bestaan uit samenhangende beleidskeuzes. Deze beleidskeuzes werken door naar uitvoeringsprogramma's en regels in de verordening. Hieronder zijn de voor het plangebied relevante opgaven uiteengezet.

Gezondheid en veiligheid

Zorgen voor een gezonde en veilige leefomgeving en het beperken van hinder.

Ruimte en verstedelijking

Zorgen voor een zorgvuldig ruimtegebruik en een compact, samenhangend en kwalitatief hoogwaardig bebouwd gebied.

Bodem en ondergrond

Zorgen voor een duurzaam, veilig en efficiënt gebruik van bodem en ondergrond.

Energievoorziening

Bevorderen van een betrouwbare, duurzame en efficiënte energievoorziening met een minimale uitstoot van broeikasgassen.

De voorgenomen ontwikkeling voorziet in de ontwikkeling van een gezonde en veilige leefomgeving en zorgvuldig ruimtegebruik. De diverse relevante milieuaspecten worden in hoofdstuk 7 verder uiteengezet en afgewogen.

Programma Ruimte

Het Programma ruimte is parallel aan de Omgevingsvisie en de Omgevingsverordening opgesteld. Het Programma ruimte bevat een nadere invulling en operationalisering van ruimtelijk relevante onderdelen van de Omgevingsvisie. Het is enerzijds een beleidsdocument, namelijk uitwerking van de beleidsbeslissingen, en anderzijds gericht op uitvoering. Het document is toegespitst op de thema's Bebouwde ruimte en mobiliteit, Landschap, groen en erfgoed en Water, bodem en energie. Ten aanzien van het voorliggende plangebied worden geen specifieke uitspraken gedaan in het Programma Ruimte.

3.3 Gemeentelijk beleid***Toekomstvisie Albrandswaard 2025***

De Toekomstvisie Albrandswaard 2025 is vastgesteld op 15 april 2013. In de toekomstvisie wordt aangegeven hoe de gemeente zich op het gebied van werken, wonen, onderwijs, recreatie en bestuur wil ontwikkelen, om aan te sluiten bij de wensen en de opvattingen van huidige en toekomstige generaties. De gewenste ontwikkelingsrichting is gevat in vijf o's: Ondernemen (werken), Ontspannen (recreëren), Ontmoeten (wonen), Ontplooiën (leren) en Ontketenen (besturen). In de Toekomstvisie en het bijbehorend Ingrediëntenboek zijn initiatieven en ideeën bijeengebracht om te laten zien op welke manieren de gewenste ontwikkelingsrichting bereikt kan worden. Concrete keuzes moeten de komende jaren door de burgers van Albrandswaard zelf gemaakt worden. De gemeente heeft de taak om initiatieven van burgers, organisaties en bedrijven te ondersteunen en de gewenste ontwikkelingsrichting van de visie te bewaken. Aan initiatieven en ideeën die passen in de maatschappelijke en economische omstandigheden op weg naar 2025 worden door de gemeente medewerking verleend.

Prioriteiten bij uitvoering van de Toekomstvisie door de gemeente:

1. De gemeente staat dicht bij haar burgers en partners.
2. Geen standaard woningbouw, maar maatwerk: dorps en levensloopbestendig.
3. Bedrijvigheid: geen grote hallen, maar vernieuwing en verbetering. Nadruk op kleinschalige dienstverlening (kantoorvilla's) en dorpse bedrijvigheid (ambachtelijkheid).
4. Van een puur agrarische productie naar 'natuurlijk' boeren (verbreden en duurzaam).
5. Gemeente, bewoners, ondernemers, zorginstellingen en vrijwilligersorganisaties zorgen samen voor een excellente openbare ruimte.

Het bestemmingsplan kan - ondersteunend aan de Toekomstvisie – zorgen voor de ontwikkeling van woningen die passen in de toekomstvisie van de gemeente. Vrijstaande woningen met een grote buitenruimte, die passen in de landelijke en dorpse sfeer van de omgeving voldoen hieraan. Daardoor

worden de bestaande kwaliteiten en waarden zoals het landschap en de dorpse karakteristiek behouden. Doordat een gedetailleerde bestemmingsregeling is opgenomen, kan hieraan in belangrijke mate tegemoet worden gekomen. De vastgestelde toekomstvisie is ook vertaald in een gemeentelijke structuurvisie. Deze structuurvisie is hierna nader beschreven.

Structuurvisie Albrandswaard

De Structuurvisie Albrandswaard is op 15 april 2013 vastgesteld. Deze structuurvisie is een uitwerking van de Toekomstvisie Albrandswaard 2025. De structuurvisie kent een kernkoers. Deze kernkoers is gericht op vijf pijlers, te weten:

1. Van meer naar beter: In plaats van uitbreiden wordt de aandacht verplaatst naar het verbeteren van de gebieden die er al zijn.
2. Identiteit dorpen versterken: Ieder dorp vanuit zijn eigen uitstraling en identiteit versterken. De omliggende polders worden hierbij betrokken.
3. Clusteren: Elke dorpskern gaat een aantrekkelijke bestemming vormen met een eigen maatschappelijk en commercieel voorzieningenpakket. Slimme clusters zorgen ervoor dat verschillende functies van elkaars aanwezigheid kunnen profiteren.
4. Recreatie verbeteren: Verzilver de potentie van de strategisch gelegen plekken. In wordt gezet op de recreatieve economie.
5. Uitstraling en beleving verbeteren: etaleer Albrandswaard en ondersteun ondernemerschap.

Voorgenomen ontwikkeling gaat uit van de realisatie van 3 woningen en past binnen het streven van Albrandswaard om haar dorpen vitaal en aantrekkelijk te houden voor wonen en werken. Binnen de structuurvisie wordt de ambitie uitgesproken om de drie kernen individueel te versterken. In de structuurvisie wordt een streefbeeld voor 2025 geformuleerd: 'van meer naar beter'. Bij nieuwe ontwikkelingen dient aandacht te worden geschonken aan de bestaande ruimtelijke kwaliteiten, als waardevolle structuren en natuurgebieden. In het beeldkwaliteitplan wordt aandacht besteedt aan de identiteit van het gebied tussen Rhoon en Poortugaal, welke door de ontwikkeling wordt gewaarborgd en versterkt. De ontwikkeling draagt daarmee bij aan de uitvoering van de structuurvisie.

Woonvisie Albrandswaard 2016-2025

In de woonvisie Albrandswaard 2016 – 2025 wordt gestreefd naar een kwaliteitsniveau dat gelijk of hoger is dan het huidige niveau. Daarbij wordt (voornamelijk) ingezet op verschillende doelgroepen. Significatie doelgroepen in het huisvestingsbeleid zijn:

- a. inwoners die met een zorgvraag langer zelfstandig moeten blijven wonen;
- b. startende en terugkerende jonge gezinnen;
- c. doorstromers vanuit sociale huurwoningen;
- d. oudere (senior) doorstromer naar passende woonvorm;
- e. inwoners met de laagste inkomensgroepen;
- f. nog niet settelende bewoners tussen 18 en 30 jaar;
- g. particuliere initiatiefnemers.

Voorliggend initiatief is een initiatief dat voorziet in de behoefte van woningen in de vrije sector. Met dit initiatief wordt hierdoor indirect bijgedragen aan de doelstellingen van de woonvisie, door doorstroming naar de vrije sector te bevorderen en daarmee uiteindelijk sociale, betaalbare woningen voor diverse doelgroepen bereikbaar te maken.

Landschapsontwikkelingsplan Polder Albrandswaard (LOP) en Beeldkwaliteitplan Polder Albrandswaard (BKP)

Zoals in hoofdstuk 2 van deze toelichting al beschreven heeft de gemeente Albrandswaard specifiek beleid voor de Polder Albrandswaard in de vorm van een Landschapsontwikkelingsplan en

Beeldkwaliteitsplan. Voor de inhoudelijke beschrijving en effecten op het plan wordt verwezen naar de eerdere teksten in onder andere 2.2.4.

3.4 Conclusie

Gezien het voorgaande vormen het rijks-, provinciaal, en gemeentelijk beleid geen belemmering voor de haalbaarheid van dit bestemmingsplan.

4 Natuur en landschap

4.1 Kader

Per 1 januari 2017 is de Wet natuurbescherming (Wnb) in werking getreden, met wetgeving ten aanzien van planten- en diersoorten en Natura 2000-gebieden. Deze wet vervangt drie oude wetten: de Natuurbeschermingswet 1998 (gebiedsbescherming: Natura 2000), de Flora- en faunawet (soortenbescherming) en de Boswet (kapvergunningen). Daarnaast hebben provincies eigen beleid ten aanzien van het Natuurnetwerk Nederland (NNN; de voormalige Ecologische Hoofdstructuur of EHS) en overige natuurwaarden buiten het NNN.

4.1.1 Soorten

Voor ruimtelijke ingrepen die resulteren in overtreding van één of meer artikelen van de Wnb moet ontheffing worden aangevraagd. Voor een aantal soorten geldt daarenboven het beschermingsregime van de Europese Vogel- en Habitatrichtlijn. Voor werkzaamheden die uit een bestemmingsplan voortvloeien dient voor de start van die werkzaamheden ontheffing te worden aangevraagd indien beschermde soorten voorkomen. Bij de vaststelling van het plan dient duidelijk te zijn of en in hoeverre een ontheffing kan worden verkregen.

Voor alle in de wet genoemde diersoorten (inclusief vogels) geldt dat het verboden is individuen van deze soorten (opzettelijk) te doden of te vangen. Bovendien is het verboden nesten (en eieren) en (vaste) voortplantingsplaatsen of rustplaatsen van dieren opzettelijk te beschadigen of te vernielen dan wel weg te nemen. Voor de in de wet genoemde plantensoorten geldt dat het verboden is exemplaren in hun natuurlijke verspreidingsgebied opzettelijk te plukken en te verzamelen, af te snijden, te ontwortelen of te vernielen. In de Wnb worden drie beschermingsregimes onderscheiden voor beschermde soorten. Voor de eerste twee regimes gelden aanvullende verbodsbepalingen.

1. Het beschermingsregime Vogelrichtlijn (Vrl), dat van toepassing is op van nature in Nederland in het wild levende vogels van soorten als bedoeld in artikel 1 van de Vrl. Met betrekking tot deze vogelsoorten geldt dat het - aanvullend aan de bovengenoemde verbodsbepalingen - verboden is vogels opzettelijk te storen, behalve als de storing niet van wezenlijke invloed is op de staat van instandhouding van de desbetreffende vogelsoort. Ruimtelijke inrichting of ontwikkeling en dwingende redenen van groot openbaar belang zijn geen reden om ontheffing te verlenen. Ontheffing is uitsluitend toegestaan op basis van de ontheffingsgronden die in de Vrl zijn genoemd. Overigens is het, indien geen ontheffing nodig is, volgens de huidige interpretatie van de wet wel verplicht rekening te houden met het broedseizoen van vogels. Voor sommige vogelsoorten met vaste verblijfplaatsen geldt dat deze vaste verblijfplaatsen en het essentiële leefgebied jaarrond beschermd zijn.
2. Het beschermingsregime Habitatrichtlijn (Hrl), dat van toepassing is op soorten van bijlage IV bij de Hrl, bijlage I en II bij het Verdrag van Bern en bijlage I bij het Verdrag van Bonn. Met betrekking tot deze soorten is het - aanvullend aan de bovengenoemde verbodsbepalingen - verboden dieren opzettelijk te verstoren. Ontheffing wordt voor ruimtelijke inrichting of ontwikkeling alleen verleend indien:

- ✓ er geen andere bevredigende oplossing is, en
- ✓ geen afbreuk wordt gedaan aan de gunstige staat van instandhouding van de soort, en
- ✓ sprake is van één van de volgende (bij ruimtelijke ontwikkeling relevante) belangen:
 - de bescherming van wilde flora en fauna of natuurlijke habitats, of
 - de volksgezondheid, de openbare veiligheid of andere dwingende redenen van groot openbaar belang, met inbegrip van redenen van sociale of economische aard en voor het milieu wezenlijk gunstige effecten.

3. Het beschermingsregime Andere Soorten, dat van toepassing is op soorten van de bijlage behorende bij artikel 3.10 van de Wnb. Ontheffing is alleen mogelijk indien:
- ✓ er geen andere bevredigende oplossing is, en
 - ✓ indien geen afbreuk wordt gedaan aan de gunstige staat van instandhouding van de soort.

Er is echter geen ontheffing nodig indien gewerkt wordt volgens een geldige gedragscode die van toepassing is op de betreffende soort(en). Vaak is daarnaast ecologische begeleiding en een ecologisch werkprotocol nodig bij de uitvoering van werkzaamheden.

De provincies kunnen voor het beschermingsregime Andere Soorten een algemene vrijstelling verlenen voor onder meer ruimtelijke inrichting of ontwikkeling van gebieden. In de gemeente Albrandswaard is de provincie Zuid-Holland het bevoegd gezag voor de Wnb.

Indien nesten, (vaste) voortplantingsplaatsen of rustplaatsen van soorten niet (kunnen) worden ontzien, is ontheffing noodzakelijk. Ontheffing is niet benodigd indien de functionaliteit van de nesten, (vaste) voortplantingsplaatsen of rustplaatsen gegarandeerd wordt (het beschadigen en vernielen wordt voorkomen door maatregelen of er zijn voldoende alternatieven).

Ten slotte is altijd de algemene zorgplicht van toepassing, die inhoudt dat een ieder voldoende zorg in acht neemt voor alle inheemse dieren en planten en hun directe leefomgeving (artikel 1.11 van de Wnb). Concreet betekent dit dat bij ruimtelijke ontwikkeling gezorgd moet worden dat dieren niet gedood worden en dat planten verplant worden. Ook dient gelet te worden op bijvoorbeeld de voortplantingsperiode van amfibieën en de zoogperiode van zoogdieren.

4.1.2 Natura 2000

De Wnb ziet op de bescherming van Natura 2000-gebieden (VrI- en Hrl-gebieden). Voor ieder Natura 2000-gebied zijn instandhoudingsdoelstellingen opgesteld voor één of meerdere soorten en/of habitats. Voor ruimtelijke ontwikkelingen binnen de Natura 2000-gebieden en tevens voor ontwikkelingen daarbuiten die van invloed kunnen zijn (door 'externe werking') op die beschermde natuurgebieden, gelden (strengere) restricties. Voor activiteiten of projecten die schadelijk zijn voor de beschermde natuur geldt een vergunningplicht. Middels een 'habitattoets' dient te worden onderzocht of een activiteit (significante) negatieve effecten op de instandhoudingsdoelstellingen voor Natura 2000-gebieden veroorzaakt. De uitkomsten van de habitattoets dienen te worden beoordeeld door het bevoegd gezag.

4.1.3 Natuurnetwerk Nederland en overige bos- en natuurgebieden

Natuurnetwerk Nederland

Het Natuurnetwerk Nederland (NNN) is het Nederlands netwerk van bestaande en nieuw aan te leggen natuurgebieden. Het netwerk moet natuurgebieden beter verbinden met elkaar en met het omringende agrarisch gebied. Het doel van het NNN is de instandhouding en ontwikkeling van natuurgebieden om daarmee een groot aantal soorten en ecosystemen te laten voortbestaan. Sinds 2014 zijn de provincies het eerste verantwoordelijke bevoegde gezag voor het NNN (daarvoor was dat de rijksoverheid).

4.2 Onderzoek

4.2.1 Soortenbescherming

De voorgenomen herontwikkeling van het plangebied zou kunnen samen gaan met effecten op beschermde planten- en diersoorten. Op grond hiervan is in 2016 door adviesbureau KP adviseurs een Quicksan uitgevoerd naar het voorkomen van beschermde soorten. Op basis van deze quickscan wordt geconcludeerd dat enkel niet beschermde soorten en soorten met een provinciale vrijstelling worden verwacht. Voor de Wet natuurbescherming is dus geen ontheffing benodigd. Door KP adviseurs is in juli 2021 een actualisatie uitgevoerd. In deze paragraaf zijn de belangrijkste conclusies opgenomen uit dit onderzoek. De volledige rapportage is opgenomen als bijlage 5 bij deze toelichting.

De resultaten van de actualisatie ecologische quickscan komen overeen met die van de quickscan in 2016. In het plangebied is geen nader ecologisch onderzoek benodigd. Wel dient er bij buitenwerkzaamheden rekening te worden gehouden met de algehele zorgplicht en het broedseizoen.

Bij buitenwerkzaamheden dient in alle gevallen rekening te worden gehouden met de mogelijke aanwezigheid van flora en fauna. Naast de regelingen omtrent (streng) beschermde soorten, is in de Wet natuurbescherming ook een algehele zorgplicht opgenomen. De zorgplicht geldt te allen tijde en voor alle flora en fauna, ongeacht eventuele beschermingsstatus en verkregen ontheffingen. De zorgplicht stelt dat 'iedereen, indien redelijkerwijs mogelijk, voldoende zorg in acht moet nemen voor alle planten en dieren en hun leefomgeving'. Onderdeel hiervan is het zo veel mogelijk vermijden en beperken van schade aan de te beschermen natuurwaarden (mitigatie), waardoor de noodzaak tot compenserende maatregelen zoveel mogelijk wordt verkleind.

4.2.2 Gebiedsbescherming

Voor de bouw en het gebruik van de nieuwe woningen is de stikstofdepositie in de aanleg- en gebruiksfase beschouwd. Beoordeeld is of sprake is van een toename van de stikstofdepositie ter plaatse van stikstofgevoelige habitats gelegen binnen Natura 2000-gebieden in de omgeving van het plan. De notitie inclusief complete berekeningen is opgenomen als bijlage 9 bij deze toelichting.

Rondom het plangebied zijn diverse Natura 2000-gebieden gelegen. Voor de gebieden Oude Maas (circa 550 m afstand), Oudeland van Strijen (circa 8,9 km afstand) en Haringvliet (circa 9.2 km afstand) geldt dat binnen deze gebieden geen stikstofgevoelige habitats aanwezig zijn, zodat het onderzoek geen betrekking heeft op deze natuurgebieden. De meest nabij gelegen stikstofgevoelige Natura 2000-gebieden zijn Krammer-Volkerak (circa 16,5 km afstand), Biesbosch (circa 16,4 km afstand) en Solleveld & Kapittelduinen (circa 21,3 km afstand).

Het bouwrijp maken, de bouw van de woningen en het woonrijp maken van de locatie wordt de aanlegfase genoemd. In het onderstaande gedeelte worden de uitgangspunten van de aanlegfase beschreven. De gebruiksfase is aan de orde nadat de vier nieuwe woningen zijn opgeleverd. De woningen worden gasloos gebouwd en veroorzaken zelf derhalve geen emissie tijdens het gebruik. De verkeersbewegingen van en naar het plangebied genereert voor dit plan geen stikstofemissie omdat de wegen op meer dan 5 km van een stikstofgevoelig Natura 2000 gebied liggen. De gebruiksfase genereert voor dit plan geen stikstof en hoeft niet verder onderzocht te worden.

Aanlegfase

Op 1 juli 2021 is de Wet stikstofreductie en natuurherstel in werking getreden. De wet kent een vrijstelling voor stikstofdepositie als gevolg van (tijdelijke) bouwactiviteiten. Desondanks is toch een berekening van de aanlegfase gemaakt.

In de aanlegfase wordt de stikstofemissie voornamelijk gegenereerd door (mobiele) werktuigen op de bouwplaats. Op grotere afstand dan 5 km van een weg draagt het verkeer op die weg niet meer bij aan stikstofdepositie. De verkeersbewegingen van en naar de bouwplaats genereert voor dit plan geen stikstofemissie omdat de wegen op meer dan 5 km van een stikstofgevoelig Natura 2000 gebied liggen. Op dit moment is nog niet bekend welke installaties tijdens de bouw gebruikt zullen worden. Daarom zijn voor de aanlegfase algemene kentallen gebruikt. Deze kentallen kunnen als worst-case scenario gezien worden. Uit de berekeningen blijkt dat in de aanlegfase geen toename van de stikstofdepositie plaatsvindt binnen de Natura 2000-gebieden.

4.3 Conclusie

Op basis van het uitgevoerde veldonderzoek naar beschermde flora en fauna kan worden gesteld dat negatieve effecten op beschermde planten- en diersoorten zijn uitgesloten. Uit het stikstofdepositie-onderzoek blijkt dat met zekerheid kan worden gesteld dat geen sprake is van een toename van de stikstofdepositie binnen stikstofgevoelige Natura 2000-gebieden door de aanleg en het gebruik van de 3 woningen. Dit betekent dat significant negatieve effecten op de instandhouding van die gebieden kunnen worden uitgesloten en dat de Wet natuurbescherming niet leidt tot belemmeringen voor de ontwikkelingen in dit plan.

5 Water

5.1 Kader

Er is een groot aantal beleidsstukken dat betrekking heeft op de waterhuishouding. Hieronder wordt één en ander uiteengezet.

5.1.1 Europees en rijksbeleid

Nationaal Waterplan

Het 2e Nationaal Waterplan (NWP2) beschrijft de hoofdlijnen, principes en richting van het nationale waterbeleid in de periode 2016-2021, met een vooruitblik richting 2050. Het rijk streeft naar een duurzaam en klimaatbestendig waterbeheer en heeft de ambitie om de komende decennia te investeren in bescherming tegen overstromingen en in de zoetwatervoorziening. Het Nationaal Waterplan 2016-2021 is op 10 december 2015 door de minister van Infrastructuur en Milieu en de staatssecretaris van Economische Zaken vastgesteld.

Waterwet

De Waterwet regelt het beheer van de waterkeringen, het oppervlaktewater en het grondwater, verbetert de samenhang tussen waterbeleid en ruimtelijke ordening en zorgt voor een eenduidige bestuurlijke procedure en daarbij behorende rechtsbescherming voor besluiten. De Waterwet dient als paraplu om de Kaderrichtlijn Water (KRW) te implementeren en geeft ruimte voor implementatie van toekomstige Europese richtlijnen.

Nationaal Bestuursakkoord Water

In het Nationaal Bestuursakkoord Water (NBW) is het kabinetsstandpunt over het waterbeleid in de 21e eeuw vastgelegd. De hoofddoelstellingen zijn: het waarborgen van het veiligheidsniveau bij overstromingen en het verminderen van wateroverlast. Daarbij wordt de voorkeur gegeven aan ruimtelijke maatregelen boven technische maatregelen.

In het NBW is ook de watertoets als procesinstrument opgenomen. De watertoets is het proces van vroegtijdig informeren, adviseren en beoordelen van waterhuishoudkundige aspecten in ruimtelijke plannen en besluiten. Het doel van dit instrument is waarborgen dat de waterhuishoudkundige doelstellingen expliciet in beschouwing worden genomen als het gaat om waterhuishoudkundige relevante ruimtelijke plannen en besluiten. Uitvoering van de watertoets betekent in feite dat de gemeente en het waterschap samenwerken bij het uitwerken van ruimtelijke plannen, zodat problemen (bijvoorbeeld wateroverlast of verdroging) in het gebied zelf en de omgeving worden voorkomen. De watertoets is sinds 2003 verankerd in de wetgeving en hiermee verplicht voor alle ruimtelijke plannen en besluiten.

Kaderrichtlijn water

De Kaderrichtlijn Water is opgesteld om de waterkwaliteit in Europa te verbeteren. De richtlijn is sinds 2000 van kracht. In de richtlijn staan afspraken die ervoor moeten zorgen dat uiterlijk in 2027 het water in alle Europese landen voldoende schoon en gezond is.

Waterbeheer 21^e eeuw (WB21)

In september 2000 heeft de commissie Waterbeheer 21e eeuw advies uitgebracht over het toekomstig waterbeheer in Nederland. Belangrijk onderdeel van WB21 is het uitgangspunt van ruimte voor water. Er mag geen afwenteling plaatsvinden. Berging moet binnen het stroomgebied plaatsvinden. Dit betekent onder andere het aanwijzen en in stand houden van waterbergingsgebieden. Daarnaast wordt verdroging bestreden en worden watertekorten verminderd.

5.1.2 Provinciaal beleid

Regionaal waterplan Zuid-Holland 2016 - 2021

In het Regionaal Waterplan wordt verwezen naar de Visie Ruimte en Mobiliteit, vastgesteld op 7 juli 2014. Provinciale staten van Zuid-Holland hebben echter op 20 februari 2019 nieuw beleid vastgesteld, namelijk het Omgevingsbeleid. In het Omgevingsbeleid is al het bestaande provinciale beleid voor de fysieke leefomgeving samengevoegd in een Omgevingsvisie en een Omgevingsverordening.

Het waterbeleid komt op diverse plekken voor in de Omgevingsvisie Zuid-Holland en Omgevingsverordening Zuid-Holland. In de Omgevingsverordening zijn voor bestemmingsplannen in hoofdstuk 6 instructieregels opgenomen. Hier komen onder andere de Keur, legger en peilbesluit aan bod.

Verder wordt in het Regionaal Waterplan Zuid-Holland 2016-2021 verwezen naar de Voortgangsnota KRW en het Provinciaal Waterplan 2010 2015.

Voortgangsnota KRW

In de Voortgangsnota Europese Kaderrichtlijn Water 2016-2021, vastgesteld op 14 oktober 2015, zijn de doelen en maatregelen voor waterkwaliteit van grond- en oppervlaktewater vastgelegd. Deze nota fungeert als een regionaal waterplan conform de Waterwet, voor het thema waterkwaliteit.

Provinciaal Waterplan 2010 - 2015

Een aantal onderdelen van het Provinciaal Waterplan 2010 – 2015 blijft ongewijzigd van kracht. Dit heeft betrekking op een onderdeel van waterveiligheid, water en natuur en vismigratie.

5.1.2 Beleid waterbeheerder

Waterbeheerprogramma 2016-2021

Het Waterbeheerprogramma bevat de doelen die het waterschap wil bereiken, zowel op de lange termijn als voor de planperiode 2016-2021. Het programma bevat maatregelen en gaat op hoofdlijnen in op de financiële consequenties daarvan.

Thema's die in het Waterbeheerprogramma aan bod komen zijn:

- Calamiteitenzorg. Plannen zijn actueel en worden afgestemd met andere partijen zoals gemeenten en veiligheidsregio's;
- Water & Ruimte. Een nadere uitwerking van het Deltaprogramma (deltabeslissing ruimtelijke adaptatie);
- Waterveiligheid. Meerlaagse veiligheid (preventie, ruimtelijke inrichting, crisisbeheersing). Het waterschap zorgt er voor dat de (primaire) waterkeringen voldoen aan de nieuwe normen die in de Waterwet worden vastgelegd;
- Voldoende water. Het watersysteem wordt robuust en klimaatbestendig ingericht om geen (negatieve) effecten van klimaatverandering te ondervinden;
- Schoon water. Voldoen aan de doelen zoals gesteld in de Kaderrichtlijn Water en faciliteren van verschillende gebruiksfuncties;
- Waterketen. Doelmatig beheren van zuiveringstechnische werken en verbeterdoelen met betrekking tot duurzaamheid (terugwinnen van grondstoffen), energie-efficiëntie en kostenbesparingen.

Om de doelen die in het Waterbeheerprogramma zijn geformuleerd te bewerkstelligen wordt jaarlijks een maatregelenprogramma uitgewerkt in een Kadernota, programmabegroting en jaarplannen. Op deze wijze worden ook de financiële consequenties van het Waterbeheerprogramma geborgd.

5.2 Onderzoek

Hieronder volgt de inhoudelijke toetsing van het plan aan de verschillende ‘waterthema’s’, zoals die beschreven staan in de Handreiking Watertoets. Toetsing aan deze thema’s levert de watertoets op.

Planbeschrijving

Het plangebied omvat 5.188 m², waarvan 256 m² water. Door de aanleg van een nieuwe watergang ten noorden van de twee westelijke kavels en de verbreding aan de zuidkant neemt de hoeveelheid water toe met 312 m² tot 568 m².

De maximale oppervlakte aan hoofdbebouwning is 350 m² per perceel. Daarnaast is op de 2 kavels binnen de bestemming ‘Wonen – 1’ maximaal 70 en 90 m² aan bijgebouwen toegestaan. Binnen ‘Wonen – 2’ is geen erfbebouwing toegestaan. In totaal kan daarmee maximaal 1.210 m² aan bebouwing worden gerealiseerd. Voor het overgebleven erf wordt uitgegaan van een oppervlakteverharding van 25%. De bestemming Tuin, ten noorden van de oostelijke kavel, is in principe geen verharding aanwezig. De huidige schuur wordt iets verkleind van 280 naar 242 m². De overige gronden worden voor maximaal 5% verhard. Tot slot wordt er met de nieuw ontsluitingsweg nog eens 724 m² aan verharding aangebracht. Het totaal aan bebouwing en verharding binnen het plangebied neemt daarmee toe met 2.821 m².

Watercompensatie

Ten aanzien van watercompensatie hanteert het waterschap de volgende regeling:

De versnelde afvoer als gevolg van de toename aan verharding moet volledig worden gecompenseerd door het aanbrengen van een gelijkwaardige vervangende voorziening (compensatieplicht), met een oppervlakte van 10% van de toename van verharding. In sommige gevallen is de eis tot compensatie zwaar ten opzichte van het te dienen waterstaatkundige doel. Om deze reden heeft het waterschap de verhardingtoename, van maximaal 500 m² in stedelijk gebied en 1500 m² in landelijk gebied via een algemene regel, vrijgesteld van compensatieplicht. Indien er een grotere toename van verharding plaatsvindt, moet volledig worden gecompenseerd.

De toename van 2.821 m² betekent een compensatie van 282 m² (zonder rekening te houden met de 1.500 m² vrijstelling). Deze compensatie wordt ruimschoots gehaald.

Verharding	Oppervlak	Verharding	
Huidige situatie		m ² of %	m ²
Agrarisch	4.382	-	-
Wonen	550	m ²	280
Water	256	-	-
Totaal	5.188		280

Verharding	Oppervlak	Verharding	
Toekomstige situatie		m ² of %	m ²
Wonen	2.382	-	-
Bebouwd	1.210	m ²	1.210
Onbebouwd	1.172	25%	293
Tuin	1.514	-	-
Bebouwd	242	m ²	242
Onbebouwd	1.272	5%	64
Water	568	-	568
Verkeer	724	m ²	724
Totaal	5.188		3.101
Toename verharding			2.821
10% Compensatie toename verharding			282
Extra water in plan			312

Tot slot wordt opgemerkt dat in het geldende bestemmingsplan Polder Albrandswaard reeds een onderbouwing is opgenomen voor de toename aan verhard oppervlak door de 3 woningen. Daarbij is aangegeven dat de woningbouwmogelijkheden zijn toegestaan als het gevolg van de sloop van kassen: *“In het bestemmingsplan zijn wetgevingszones - wijzigingsbevoegdheid opgenomen voor het toevoegen van woningen. Op dit moment is het niet duidelijk wat het exacte oppervlak aan verharding zal gaan bedragen, maar naar verwachting zal dit meer dan 1500 m² bedragen. Door de sloop van kassen zal echter een veel grotere oppervlakte aan verhard oppervlak verdwijnen, waardoor per saldo het verhard oppervlak af neemt.”*

Zodoende wordt ruimschoots voldaan aan het beleid van Waterschap Hollandse Delta.

Veiligheid

Het plangebied is gelegen in de beschermingszone van een primaire waterkering. De kernzone van deze kering ligt voor een klein deel over de zuidkant van het plangebied. Uit overleg met het Waterschap Hollandse Delta blijkt dat het profiel van vrije ruimte dat vrijgehouden dient te worden voor toekomstige dijkverzwaringen op 39,1 meter uit de buitenkruinlijn ligt. Op onderstaande afbeelding zijn de kernzone (geel), beschermingszone (groen) en de grens van het profiel van vrije ruimte aangegeven. De toekomstige bebouwing is buiten het profiel van vrije ruimte gesitueerd, waarmee er vanuit waterstaatsbelangen geen belemmeringen voor de ontwikkeling zijn.



Riolering

De riolering wordt aangesloten op het bestaande rioleringsstelsel door middel van een persriool vanaf de meest oostelijke woning, via de ontsluitingsweg en het Boerenpad.

Bij toekomstige ruimtelijke ontwikkeling mogen geen (bouw)materialen toegepast worden waardoor het afstromende hemelwater bijvoorbeeld door uitloging verontreinigd kan raken. Gestreefd dient te worden naar het volgen van het voorkeursbeleid van het Waterschap.

Watervoorziening

Het watersysteem wordt niet aangepast.

Volksgezondheid

Overstorten van vuilwater dient te worden voorkomen. Door het afkoppelen van hemelwater van de droogweerafvoer (DWA) worden vuilwateroverstorten (in de omgeving) tegengegaan. De risico's van watergerelateerde ziekten en plagen worden hierdoor geminimaliseerd.

Bodem en grondwater

De huidige waterpeilen worden niet aangepast ten behoeve van het plan. Hierdoor zal bodemdaling niet aan de orde zijn.

Het grondwater zit vrij diep in het plangebied; grondwateroverlast is niet bekend en is ook niet te verwachten. Indien bij toekomstige ruimtelijke ontwikkeling ondergrondse constructies worden gebouwd, waarvan de onderkant dieper ligt dan de hoogste grondwaterstand, wordt geadviseerd waterdicht te bouwen om te voorkomen dat overlast van grondwater ontstaat.

Waterkwaliteit

Het plan heeft geen effect op de waterkwaliteit. Bij toekomstige ruimtelijke ontwikkeling dient het ontstaan van (nieuwe) vervuilingsbronnen zoveel mogelijk voorkomen te worden om vervuiling van grond- en oppervlaktewater te beletten.

Hemelwater moet worden afgevoerd naar oppervlaktewater en mag niet op het (vuilwater) riool worden geloosd.

Het ontstaan van (nieuwe) vervuilingsbronnen dient zoveel mogelijk voorkomen te worden om vervuiling van grond- en oppervlaktewater te beletten. Het toepassen van niet-uitlogbare bouwmaterialen voorkomt dat het hemelwater wordt vervuild. In verband hiermee dienen geen (sterk) uitlogbare materialen zoals koper, lood, zink of teerhoudende dakbedekking te worden gebruikt op delen die met hemelwater in contact komen, zoals de dakbedekking, goten en pijpen of er moet voorkomen worden dat deze materialen kunnen uitlogen.

Verdroging

De huidige waterpeilen worden niet aangepast ten behoeve van het plan. Het plan heeft derhalve geen (negatieve) invloed op karakteristieke grondwaterafhankelijke ecologische waarden; er is immers geen kans op verdroging als gevolg van het plan.

Natte natuur

Het plangebied maakt geen onderdeel uit van het Natuurnetwerk Nederland (NNN). Negatieve effecten op NNN-gebieden in de omgeving zijn daarmee uit te sluiten.

Keur

Alle handelingen of werkzaamheden in de nabijheid van watergangen en waterschapswegen vallen onder de regels van de Keur. In deze verordening van het Waterschap zijn gebods- en verbodsbepalingen opgenomen om de waterstaatsbelangen veilig te stellen. In de meeste gevallen zal een vergunning moeten worden verleend door het Waterschap. In de Legger van oppervlaktewaterlichamen en kunstwerken voor waterschap Hollandse Delta zijn de watergangen opgenomen, waarop de Keur van toepassing is.

Beheer en onderhoud

Er zijn geen wateren en kunstwerken in het plangebied gelegen, die onder de onderhoudsverplichtingen vallen van het Waterschap. Beheer en onderhoud van de riolering is in handen van de gemeente Albrandswaard.

5.3 Conclusie

Het aspect water vormt geen belemmering voor het uitvoeren van het plan.

6 Archeologie en cultuurhistorie

6.1 Kader

Erfgoedwet

De Erfgoedwet (2016) bundelt de voorgaande wet- en regelgeving voor behoud en beheer van het cultureel erfgoed in Nederland. Bovendien zijn aan de Erfgoedwet een aantal nieuwe bepalingen toegevoegd. Het beschermingsniveau zoals deze in de oude wetten en regelingen gold, blijft gehandhaafd. Het behoud en beheer van het Nederlandse erfgoed was geregeld in zes verschillende wetten en een regeling. Waarin roerend, onroerend en archeologisch erfgoed allemaal hun eigen specifieke definities, procedures en beschermingsmaatregelen hadden.

In de Erfgoedwet is vastgelegd hoe met ons erfgoed wordt omgegaan, wie welke verantwoordelijkheden daarbij heeft en hoe het toezicht daarop wordt uitgeoefend. Overbodige regels zijn geschrapt en de verantwoordelijkheid voor de bescherming van het cultureel erfgoed ligt waar mogelijk bij het erfgoedveld zelf. Onderdelen van de Monumentenwet die de fysieke leefomgeving betreffen, worden overgeheveld naar de Omgevingswet die in 2022 van kracht wordt.

Op grond van de Erfgoedwet is het verplicht om in het proces van ruimtelijke ordening tijdig rekening te houden met de mogelijke aanwezigheid van archeologische waarden.

Cultuurhistorische Hoofdstructuur Zuid-Holland

De provincie Zuid-Holland hanteert het beleidsinstrument “Cultuurhistorische Hoofdstructuur Zuid-Holland (CHS)”. In de CHS heeft de provincie bestaande en mogelijk te verwachten archeologische waarden in beeld gebracht. In het bijbehorende “Beleidskader Cultuurhistorische Hoofdstructuur Zuid-Holland” zijn per waarderingscategorie algemene beleidsuitgangspunten geformuleerd. De waardering zoals vastgelegd in de cultuurhistorische hoofdstructuur geldt als uitgangspunt van beleid.

6.2 Onderzoek en conclusie

In het geldende bestemmingsplan ‘Polder Albrandswaard’ geldt de dubbelbestemming “Waarde – Archeologie 1”. Ter plaatse van deze dubbelbestemming kunnen eventuele archeologische waarden aanwezig zijn. Ontwikkelingen die een oppervlak groter dan 200 m² beslaan, zijn onderzoeksplichtig.

De maximale oppervlakte van de woningen bedraagt 350 m². Daarmee wordt de grens van 200 m² overschreden en dient nader onderzoek plaats te vinden naar archeologische waarden binnen het plangebied. In 2016 is het Bureau Oudheidkundig Onderzoek Rotterdam (BOOR)³ reeds uitgevoerd. Daarbij zijn alleen de westelijke kavels onderzocht. Gezien de ligging van het plangebied, in het gebied van een oude meander van de Waal (nu Oude Maas), wordt de kans dat bij de herinrichting waardevolle ongeroerde archeologische resten worden aangetast als klein ingeschat. Een archeologisch vooronderzoek acht het BOOR dan ook als niet noodzakelijk. De verwachting is dat dit advies ook voor de oostelijke kavel geldt. Dit zal ter bevestiging aan BOOR worden voorgelegd.

³ Bijlage 8: BOOR (februari 2016) *Archeologisch advies bouw woningen op vrije kavels in Poortugaal in de gemeente Albrandswaard (BOOR-dossier A2016028)*

7 Milieu

7.1 Algemeen

In dit hoofdstuk worden de ruimtelijke (on)mogelijkheden inzichtelijk gemaakt. Waar nodig dient een vertaling plaats te vinden naar de juridische regeling. Het uitgangspunt hierbij is dat de juridische regeling zowel de ruimtelijke kwaliteit als de milieukwaliteit voldoende dient te borgen.

7.2 M.e.r.-beoordeling

7.2.1 Kader

Het inwerkingtredingsbesluit wijziging Besluit m.e.r. is op 7 juli 2017 in werking getreden. In dit gewijzigde Besluit m.e.r. is de nieuwe procedure omtrent de vormvrije m.e.r.-beoordeling opgenomen. Het besluit is aangepast omdat de Europese rechter heeft geoordeeld dat de drempelwaarden voor m.e.r.-beoordelingsplichtige activiteiten onvoldoende recht deden aan de vraag of er sprake is van "aanzienlijke gevolgen voor het milieu". Het besluit is aangepast en de drempelwaarden zijn nu indicatief. Dat betekent dat als een project (ruim) onder de drempelwaarden blijft er wel een toetsing moet worden gedaan. Het bevoegd gezag moet zich er van vergewissen dat er daadwerkelijk geen aanzienlijke gevolgen voor het milieu zijn. Bij de aanleg, wijziging of uitbreiding van woningbouw kan sprake zijn van een stedelijk ontwikkelingsproject, zoals aangegeven in D 11.2, kolom 1, in gevallen waarin de activiteit betrekking heeft op:

- 1°. een oppervlakte van 100 hectare of meer;
- 2°. een aaneengesloten gebied en 2000 of meer woningen omvat; of
- 3°. een bedrijfsvloeroppervlakte van 200.000 m² of meer.

De drempelwaarden in het Besluit m.e.r. (kolom 2-'gevallen' in de D-lijst) zijn gebaseerd op algemene kenmerken van een activiteit en een globale aanname dat bij gevallen onder de drempelwaarde geen belangrijke nadelige milieugevolgen zullen optreden. Dat hoeft echter niet altijd het geval te zijn: in bepaalde gevallen kan een activiteit met een kleinere omvang wel degelijk belangrijke nadelige milieugevolgen hebben.

De consequentie van de nieuwe regeling is dat in elk besluit of plan, dat betrekking heeft op activiteiten, die voorkomen op de D-lijst aandacht moet worden besteed aan m.e.r. Er zal een toets moeten worden uitgevoerd of belangrijke nadelige milieugevolgen kunnen worden uitgesloten. Voor deze toets, die dus een nieuw element is in de m.e.r.-regelgeving, wordt de term vormvrije m.e.r.-beoordeling gehanteerd. Deze vormvrije m.e.r.-beoordeling kan tot twee conclusies leiden:

- belangrijke nadelige milieugevolgen zijn uitgesloten: er is geen m.e.r.(-beoordeling) noodzakelijk;
- belangrijke nadelige gevolgen voor het milieu zijn niet uitgesloten: er moet een m.e.r.-beoordeling plaatsvinden of er kan direct worden gekozen voor een m.e.r.

De vormvrije m.e.r.-beoordeling is dus altijd nodig als een besluit of plan wordt voorbereid over activiteiten die voorkomen op de D-lijst. Voor de vormvrije m.e.r.-beoordeling bestaan geen vereisten voor de vorm, maar wel voor de inhoud.

7.2.2 Afweging en conclusie

De ontwikkeling van 3 woningen blijft ruimschoots onder de drempel van 100 hectare of 2.000 woningen. In het kader van de uitvoerbaarheid van dit bestemmingsplan is onderzoek gedaan naar de volgende aspecten:

- Geluid
- Bodem

- Luchtkwaliteit
- Flora en fauna, waaronder stikstofdepositie
- Externe veiligheid

In de volgende paragrafen is per aspect beoordeeld wat de effecten van het plan zijn. Uit de onderzoeken die zijn uitgevoerd blijkt dat als gevolg van de realisatie van het plan geen (belangrijke) nadelige milieueffecten optreden, waardoor een m.e.r.-beoordeling niet aan de orde is.

7.3 Bodemkwaliteit

7.3.1 Kader

Wet bodembescherming

De Wet bodembescherming (Wbb) voorziet in maatregelen indien sprake is van ernstige bodemverontreiniging. Het doel van de Wbb is in de eerste plaats het beschermen van de (land- of water-) bodem zodat deze kan worden benut door mens, dier en plant, nu en in de toekomst. Via de Wbb heeft de Rijksoverheid de mogelijkheid algemene regels te stellen voor de uitvoering van werken, het transport van stoffen en het toevoegen van stoffen aan de bodem.

Ontwikkelingen kunnen pas plaatsvinden als de bodem, waarop deze ontwikkelingen gaan plaatsvinden, geschikt is of geschikt is gemaakt voor het beoogde doel. Bij nieuwbouwactiviteiten dient de bodemkwaliteit door middel van onderzoek in beeld te zijn gebracht. In het algemeen geldt dat nieuwe bestemmingen bij voorkeur op een schone bodem dienen te worden gerealiseerd.

Besluit bodemkwaliteit

Het doel van het Besluit bodemkwaliteit (2008) is de bodem beter te beschermen en meer ruimte te bieden voor nieuwe bouwprojecten. Ook geeft het besluit gemeenten en provincies meer verantwoordelijkheid om de bodem te beheren. Het Bouwstoffenbesluit (Bsb) is opgenomen in het Besluit bodemkwaliteit.

Relatie Wabo, Wbb en Woningwet (Wonw)

De inwerkingtreding van de Wabo (1 oktober 2010) heeft ook effect op de Wbb en de Woningwet (Ww): in de Wabo is aangegeven dat in de plaats van de aanhoudingsgrond (uit de Ww) een afstemmingsregeling wordt opgesteld waarbij de inwerkingtreding van de omgevingsvergunning wordt afgestemd op de acties ten aanzien van de bodemverontreiniging. Voorts geldt ten aanzien van de bodem dat de Woningwet gemeenten verplicht in hun bouwverordening voorschriften omtrent het tegengaan van bouwen op verontreinigde bodem op te nemen. Die voorschriften moeten in elk geval betrekking te hebben op het verrichten van onderzoek naar aard en mate van verontreiniging van de bodem, op de aard en omvang van dat onderzoek en op inrichting van het op te stellen onderzoeksrapport.

7.3.2 Onderzoek

Door onderzoeksbureau KP adviseurs is in 2021 reeds is een verkennend (water)bodemonderzoek uitgevoerd⁴. Doelstelling van onderhavig onderzoek is de milieuhygiënische kwaliteit van de land- en waterbodem vast te stellen.

⁴ Bijlage 6: KP adviseurs (10 augustus 2021) *Rapport verkennend (water)bodemonderzoek*

Op 16 juli 2021 heeft een locatie-inspectie plaatsgevonden. Tijdens de locatie-inspectie zijn geen verdachte activiteiten, brandplekken, verzakkingen, ophogingen, vul- en ontluchtingspunten en/of (asbest)verdachte materialen op het maaiveld waargenomen.

Op basis van het onderzoek worden de volgende aanbevelingen gedaan:

- Geadviseerd wordt om de betrokken partijen te informeren met betrekking tot de onderzoeksresultaten;
- Onderhavig rapport kan worden gebruikt voor het hergebruiken van de bij werkzaamheden vrijkomende grond en baggerspecie op de locatie of ten behoeve van eventuele afvoer naar een erkende verwerkingslocatie. Indien grond wordt afgevoerd naar een toepassingslocatie buiten de reikwijdte van het bodembeheerplan adviseren wij om een AP04 partijkeuring conform het Besluit bodemkwaliteit onder het certificaat van de BRL 1000 te laten uitvoeren ter bepaling van de kwaliteit en bestemming van de partij;
- Tijdens werkzaamheden in of met verontreinigde grond dienen de veiligheidsmaatregelen te worden afgestemd op de aangetoonde verontreiniging conform de CROW 400;
- Tot slot wordt geadviseerd om tijdens vervolgwerkzaamheden alert te zijn op eventuele onvoorziene bodemverontreiniging.

7.3.3 Conclusie

Tijdens de locatie-inspectie zijn geen verdachte activiteiten, brandplekken, verzakkingen, ophogingen, vul- en ontluchtingspunten en/of (asbest)verdachte materialen op het maaiveld waargenomen. Het rapport kan gebruikt worden voor het hergebruiken van de bij werkzaamheden vrijkomende grond en baggerspecie op de locatie of ten behoeve van eventuele afvoer naar een erkende verwerkingslocatie. Tijdens werkzaamheden in of met verontreinigde grond dienen de veiligheidsmaatregelen te worden afgestemd op de aangetoonde verontreiniging conform de CROW 400. Daarnaast wordt geadviseerd om tijdens vervolgwerkzaamheden alert te zijn op eventuele onvoorziene bodemverontreiniging. De onderzoeksresultaten vormen geen belemmering voor de voorgenomen ontwikkelingswerkzaamheden. Het aspect bodem vormt dan ook geen belemmering voor het uitvoeren van het plan.

7.4 Akoestische aspecten

7.4.1 Kader

Voordat nieuwe woningen worden geprojecteerd, moet onderzoek worden uitgevoerd naar de relevante geluidhinderaspecten. De nieuwe woningen zijn gelegen in de onderzoekszone van de route Albrandswaardsedijk/Dorpsdijk en de Albrandswaardseweg.

De nieuwe woningen zijn daarnaast gelegen binnen de geluidszone van het industrieterrein 'Waal-/Eemhaven'. Op grond van de Wet geluidhinder (Wgh) is daarom ook akoestisch onderzoek noodzakelijk naar het aspect industrielawaai.

Indien uit onderzoek blijkt dat de geluidsbelasting door het wegverkeer en/of de activiteiten op het industrieterrein leidt tot een geluidbelasting die hoger is dan de voorkeurswaarde moeten er maatregelen worden getroffen om hieraan alsnog te kunnen voldoen. Blijkt dat niet mogelijk of op overwegende bezwaren te stuiten dan is het college van burgemeester en wethouders van de gemeente Albrandswaard bevoegd tot het vaststellen van hogere waarden.

7.4.2 Onderzoek

Gelet op bovenstaande is door KuiperCompagnons onderzoek gedaan naar de geluidbelasting ter plaatse van de toekomstige woningen (bijlage 7). In deze paragraaf zijn de belangrijkste resultaten van dit onderzoek opgenomen.

Wegverkeerslawaaï

Uit de resultaten blijkt dat het verkeer op alle beschouwde wegen een geluidsbelasting veroorzaakt van maximaal 41 dB bedraagt op de grens van het bouwvlak binnen de woonbestemming. Omdat de voorkeurswaarde van 48 dB niet wordt overschreden zijn er vanuit het aspect geluid geen belemmeringen.

Industrielawaai

In onderstaande afbeelding (bijlage 4 van het onderzoek) zijn de geluidszone en de berekende geluidscontouren rond het industrieterrein weergegeven. Uit deze afbeelding blijkt dat het bestemmingsplan binnen de onderzoekszone van het industrieterrein Waal-/Eemhaven is gelegen. Omdat het bestemmingsplan is gelegen buiten de berekende 50 dB-geluidscontour is de geluidsbelasting niet hoger dan de voorkeursgrenswaarde van 50 dB(A). Omdat de voorkeurswaarde van 50 dB(A) niet wordt overschreden zijn er vanuit het aspect geluid geen belemmeringen.

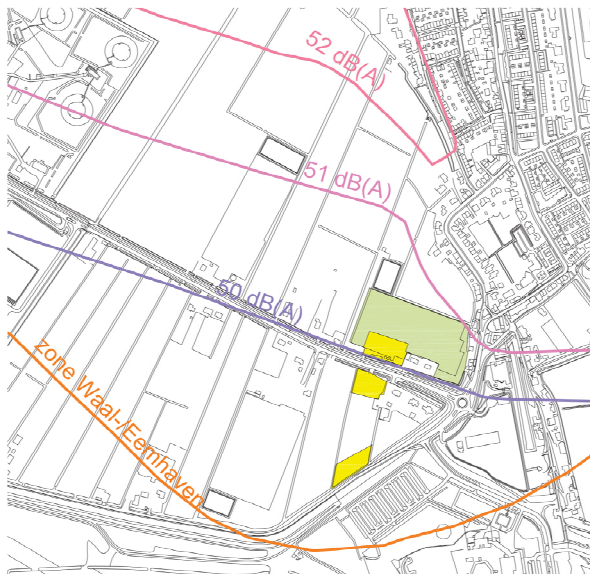

7.4.3 Conclusie

In het bestemmingsplan wordt voorzien in de realisatie van 3 nieuwe woningen. Uit de berekeningen voor wegverkeerslawaaï blijkt dat de voorkeurswaarde door het verkeer op geen enkele weg wordt overschreden. Dit geluidsaspect leidt daarom niet tot belemmeringen.

De woningen zijn gelegen binnen de onderzoekszone van enkele wegen en het industrieterrein Waal-/Eemhaven, zodat akoestisch onderzoek noodzakelijk is. De activiteiten op het industrieterrein Waal-/Eemhaven leidt ter plaatse van de nieuwe woningen tot een geluidsbelasting van niet meer dan 50 dB(A), zodat de voorkeursgrenswaarde niet wordt overschreden.

Er zijn vanuit akoestische aspecten geen belemmeringen voor het plan.

7.5 Luchtkwaliteit

7.5.1 Kader

Het onderzoek naar luchtkwaliteit wordt uitgevoerd op grond van hoofdstuk 5, titel 5.2 'Luchtkwaliteitseisen' van de Wet milieubeheer. De titel 5.2 'Luchtkwaliteitseisen' is beter bekend als de Wet luchtkwaliteit.

Een belangrijk onderdeel van de Wet luchtkwaliteit is het Nationaal Samenwerkingsprogramma Luchtkwaliteit (NSL). Het NSL is een bundeling maatregelen op regionaal, nationaal en internationaal niveau die de luchtkwaliteit verbeteren. Daarnaast zijn daarin alle ruimtelijke ontwikkelingen opgenomen die de luchtkwaliteit verslechteren.

Het doel van de NSL is om overal in Nederland te voldoen aan de Europese normen voor de luchtverontreinigende stoffen. Voor wegverkeer zijn stikstofdioxide (NO₂), fijnstof (PM₁₀) en ultra fijnstof (PM_{2,5}) de belangrijkste stoffen. De in de Wet luchtkwaliteit gestelde norm voor NO₂ en PM₁₀ jaargemiddelde grenswaarde is voor beide stoffen 40 µg/m³, terwijl voor PM_{2,5} de jaargemiddelde grenswaarde 25 µg/m³ bedraagt. Daarnaast mag de PM₁₀ 24 uurgemiddelde grenswaarde van 50 µg/m³ maximaal 35 keer per jaar worden overschreden.

Naast de introductie van het NSL is het begrip 'niet in betekende mate' (NIBM) bijdragen een belangrijk onderdeel van de Wet luchtkwaliteit. Een project draagt NIBM bij aan de verslechtering van de luchtkwaliteit als de NO₂ en PM₁₀ jaargemiddelde concentraties niet meer toenemen dan 1,2 µg/m³. In dat geval is de ontwikkeling als NIBM te beschouwen.

Een ruimtelijke ontwikkeling kan volgens de Wet luchtkwaliteit doorgang vinden als:

- de ontwikkeling is opgenomen in het NSL;
- de ontwikkeling aangemerkt wordt als een NIBM-ontwikkeling;
- de gestelde grenswaarden in bijlage 2 van de Wet luchtkwaliteit niet worden overschreden;
- projectsaldering wordt toegepast.

Voor zover de ruimtelijke ontwikkeling is opgenomen in het NSL of de ontwikkeling kan worden aangemerkt als NIBM-project is toetsing aan de normen van de Wet luchtkwaliteit niet nodig.

7.5.2 Onderzoek

Beoordeling luchtkwaliteit

In de 'Regeling niet in betekende mate bijdrage (luchtkwaliteitseisen)' (Regeling NIBM) zijn voor verschillende functiecategorieën cijfermatige kwantificaties opgenomen, waarbij een ontwikkeling als een NIBM-project kan worden beschouwd. Deze categorieën betreffen landbouwinrichtingen, spoorwegemplacements, kantoorlocaties, woningbouwlocaties en een combinatielocatie van woningbouw en kantoren.

In de regeling NIBM is aangegeven dat een woningbouwlocatie met maximaal 1.500 woningen aan één ontsluitingsweg is aan te merken als een ontwikkeling die NIBM bijdraagt aan de verslechtering van de luchtkwaliteit. Met dit bestemmingsplan wordt de realisatie van 3 nieuwe woningen mogelijk gemaakt. Daardoor is de voorgestelde ontwikkeling aan te merken als een ontwikkeling die NIBM bijdraagt aan

de verslechtering van de luchtkwaliteit, waardoor toetsing aan de grenswaarden uit de Wet luchtkwaliteit niet nodig is.

Goede ruimtelijke ordening

In het kader van een goede ruimtelijke ordening zijn de jaargemiddelde concentraties NO₂, PM₁₀ en PM_{2,5} in de omgeving van het plangebied inzichtelijk gemaakt. In deze tool is onder andere de Waalstraat opgenomen. In de volgende afbeelding zijn de concentraties NO₂, PM₁₀ en PM_{2,5} voor het peiljaar 2020 weergegeven. Deze concentraties zijn afkomstig uit de NSL-monitoringstool 2020.

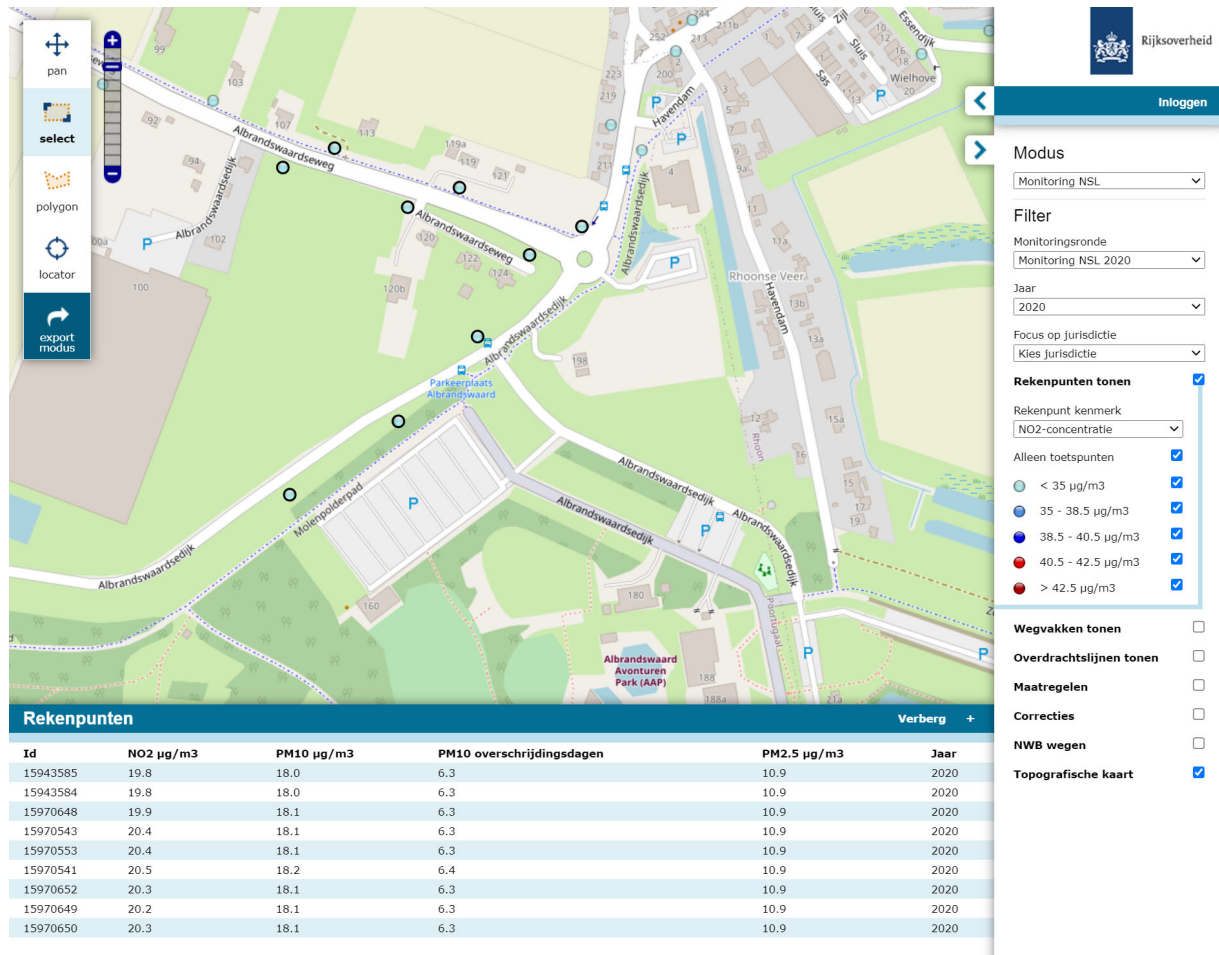

Afbeelding 7.1: Overzicht concentraties NO₂, PM₁₀ en PM_{2,5}, peiljaar 2020 (NSL-monitoringstool 2020)

Uit de voorgaande afbeelding blijkt dat in de omgeving van het plangebied de jaargemiddelde concentraties NO₂, PM₁₀ en PM_{2,5} respectievelijk maximaal 20,5 µg/m³, 18,2 µg/m³ en 10,9 µg/m³ bedraagt. De jaargemiddelde grenswaarde voor NO₂, PM₁₀ (beide 40 µg/m³) en PM_{2,5} (25 µg/m³) wordt niet overschreden. Het aantal overschrijdingsdagen van de 24 uurgemiddelde concentratie PM₁₀ is maximaal 6,4, waardoor het maximum van 35 dagen niet wordt overschreden.

De trend is dat in de toekomst de emissies en de achtergrondconcentraties van deze stoffen zullen dalen, waardoor geen overschrijdingen van de grenswaarden zijn te verwachten.

7.5.3 Conclusie

Het aspect luchtkwaliteit vormt gezien het bovenstaande geen belemmering voor de realisatie van 3 woningen.

7.6 Milieuzonering

7.6.1 Kader

Voor het behoud en de verbetering van de kwaliteit van de woon- en leefomgeving is een juiste afstemming tussen de verschillende voorkomende functies en wonen noodzakelijk. Daarbij kan gebruik worden gemaakt van een milieuzonering die uitgaat van richtinggevend afstanden tussen hinderlijke functies (in de vorm van gevaar, geluid, geur, stof) en gevoelige functies. In de brochure 'Bedrijven en milieuzonering' van de Vereniging van Nederlandse Gemeenten (VNG) (versie 2009) zijn deze richtafstanden opgenomen. Daarnaast bepaalt de feitelijke (planologische) situatie eveneens in hoeverre bedrijven in de bestaande situatie reeds beperkt worden in hun bedrijfsvoering.

7.6.2 Onderzoek

Bij de realisatie van gevoelige bestemmingen, zoals woningbouw, is het van belang om na te gaan of er in de omgeving van het projectgebied bedrijven zijn gelegen, die door diens aard hinder kunnen veroorzaken (geur, geluid e.d.). Andersom dient te worden bepaald of de milieurimte van bestaande bedrijven door nieuwe ontwikkelingen niet onevenredig wordt ingeperkt.

In de omgeving van onderhavig projectgebied is café de Gouden Arend gelegen (Dorpsdijk 248). De bestemming van dit pand is "Horeca". De VNG-brochure "Bedrijven en Milieuzonering" geeft als richtafstand vanaf dergelijke bestemmingen tot aan bijvoorbeeld woningen, 10 meter aan te houden. Hierbij is geluid de bepalende factor, hoewel ook geur een hinderbron kan zijn voor omwonenden. De afstand van het café tot aan de dichtstbijzijnde nieuwe woning bedraagt meer dan 100 meter. Aan de richtafstand wordt ruimschoots voldaan.

Iets verderop, aan de Albrandswaardsedijk 160, horecagelegenheid annex partycentrum Tasman gelegen. De VNG-brochure 'Bedrijven en Milieuzonering' geeft voor vergelijkbare inrichtingen (horeca / evenementenhallen) een richtafstand van 30 meter met betrekking tot geluid. De inrichting ligt op meer dan 100 meter van het plangebied en vormt zodoende geen belemmering.

Voorts is op het adres Havendam 4 de basisschool Don Bosco gevestigd. Volgens de VNG-brochure is de aan te houden afstand tot woningen hierbij 30 meter. De afstand van de basisschool tot aan de nieuwe woningen bedraagt iets meer dan 200 meter, waarmee ruimschoots wordt voldaan aan de richtafstand.

De ruitervereniging Rhoonse Ruiters aan de Albrandswaardsedijk 198 ligt op 100 meter van het plangebied. De VNG-brochure hanteert voor de categorie 'manege' een richtafstand tot 50 meter (met betrekking tot geur). Ook dit bedrijf zorgt dus niet voor belemmeringen voor de geplande woningbouwontwikkeling.

Tot slot is aan de Albrandswaardsedijk nog een tuinbouwbedrijf gevestigd (kassen). Hiervoor hanteert de VNG-brochure een richtafstand van 30 meter. De afstand tot aan het plangebied bedraagt echter 90 meter, belemmeringen zijn daarmee uitgesloten.

Een stuk buiten buiten het plangebied ligt een cluster recreatieve bedrijven met onder andere Sammy's Sport, Gamerensport, Zwembad Albrandswaard en Pitch&Putt Golf Rhooen. De richtafstand tot deze recreatieve bedrijven bedraagt maximaal 50 meter en tot het buitenzwembad 200 meter. In werkelijkheid liggen de bedrijven op meer dan 225 meter en het buitenbad op ruim 300 meter.

Geconcludeerd kan worden, dat het aspect 'milieuhinder bedrijven' geen belemmering oplevert.

7.6.3 Conclusie

Gezien het voorgaande vormt het aspect milieuzonering geen belemmering voor de haalbaarheid van dit bestemmingsplan.

7.7 Externe veiligheid

7.7.1 Kader

Externe veiligheid richt zich op het beheersen van activiteiten die een risico voor de omgeving kunnen opleveren, zoals milieurisico's, transportrisico's en risico's die kunnen optreden bij de productie, het vervoer en de opslag van gevaarlijke stoffen in inrichtingen. Bij de (her)inrichting van een gebied bepaalt de externe veiligheidssituatie mede de ruimtelijke (on)mogelijkheden.

In het kader van het Besluit ruimtelijke ordening (Bro) gelezen in samenhang met de regels omtrent externe veiligheid moet worden onderzocht of er sprake is van aanwezigheid van risicobronnen in de nabijheid van de locatie waarop het Wro besluit betrekking heeft en dienen het plaatsgebonden risico (PR) en het groepsrisico (GR), en de eventuele toename hiervan, beoordeeld te worden.

Het PR is de kans per jaar dat een persoon op een bepaalde plaats overlijdt als rechtstreeks gevolg van een ongeval met gevaarlijke stoffen, indien hij onafgebroken en onbeschermd op die plaats zou verblijven. Het PR wordt weergegeven met risicocontouren rondom een inrichting of langs een vervoersas. De normstelling heeft de status van een grenswaarde die niet overschreden mag worden. Voor kwetsbare objecten wordt in zowel bestaande als nieuwe situaties het niveau van 10^{-6} per jaar als grenswaarde gehanteerd. Nieuwe beperkt kwetsbare objecten zijn alleen toegestaan onder een gewichtige motivering. Bestaande beperkt kwetsbare objecten zijn toegestaan binnen de PR 10^{-6} contour.

Het GR kan worden beschouwd als de maat van maatschappelijke ontwrichting in geval van een calamiteit (en drukt dus de kans per jaar uit dat een groep mensen van minimaal 10 personen overlijdt als rechtstreeks gevolg van een calamiteit). De normstelling heeft de status van een oriënterende waarde. Deze waarde is geen vastgestelde wettelijke norm. Desondanks hebben overheden en betrokken private instellingen een inspanningsverplichting om te voldoen aan deze oriënterende waarde en dient een toename van het GR bestuurlijk te worden verantwoord.

7.7.2 Onderzoek

Risicobronnen

Op basis van de risicokaart zijn er risicobronnen in de omgeving van de locatie aanwezig. Wel ligt onder/langs de Albrandswaardseweg een DPO-leiding P32. Voor deze leiding geldt geen PR 10^{-6} contour. Het invloedsgebied van de leiding bedraagt 31 meter. De nieuwe woningen staan op minimaal

120 meter uit deze leiding. Uit een QRA⁵ die is uitgevoerd in het kader van de gemeentelijke visie over externe veiligheid blijkt dat voor leiding P32 formeel geen sprake is van een groepsrisico, omdat het aantal slachtoffers van 10 niet gehaald wordt. Derhalve is er formeel geen sprake van een groepsrisico en gelden er geen belemmeringen. Omdat met de voorgenomen ontwikkeling de personendichtheid nauwelijks toeneemt (er worden slechts drie woningen toegevoegd) en het groepsrisico ruim onder de oriënterende waarde ligt (zie afbeelding 9.1), wordt aangenomen dat de voorliggende ontwikkeling niet leidt tot een overschrijding van het groepsrisico. In het kader van een goede ruimtelijke ordening zijn in het vervolg van deze paragraaf de aspecten zelfredzaamheid en bestrijdbaarheid beschouwd.

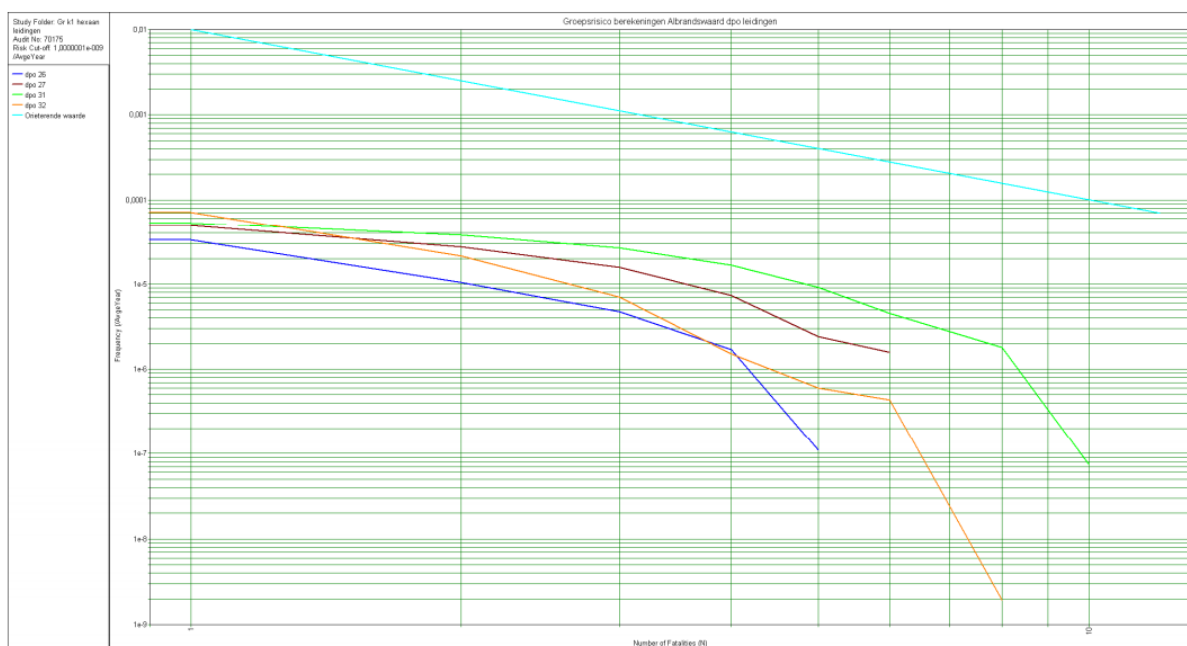

Afbeelding 9.1: Groepsrisicoberekening van verschillende brandstofleiding, waaronder P32

Zelfredzaamheid

Het meest waarschijnlijke en meest voorkomende ongeval voor een brandstofleiding is een fakkelbrandincident. In het geval van een fakkelbrand is er geen tijd om te vluchten en zullen de personen binnen het invloedsgebied (31 meter uit het hart van de leiding) van de brandstofleiding mogelijk slachtoffer worden. Buiten het invloedsgebied is in het geval van een fakkelbrand, schuilen in een gebouw of woning in beginsel de beste manier om de calamiteit te overleven. Ter verbetering van de zelfredzaamheid worden omwonenden en toekomstige bewoners op de hoogte gesteld van de aanwezige brandstofleiding en het mogelijke handelingsperspectief bij calamiteiten. De gemeente heeft in dat kader een informatieplicht. Geadviseerd wordt om in ieder geval zorg te dragen voor een nooduitgang aan de van de bron afgekeerde zijde (achterzijde) en een goede vluchtroute. Om de kans op slachtoffers te beperken kan tevens gedacht worden aan het toepassen van brandwereld glas of het beperken van het glasoppervlak in de naar de bron gerichte gevel (voorgevel).

Ten behoeve van deze zelfredzaamheid is het verder van belang dat het waarschuwings- en alarmeringssysteem (WAS) wordt ingezet in geval van calamiteiten.

Mogelijkheden tot bestrijdbaarheid

⁵ Externe-veiligheidsvisie Risico-inventarisatie ten behoeve van de EV-visie van de gemeente Albrandswaard (DCMR, 2011)

Om de bestrijdbaarheid te vergroten dient het plangebied over voldoende bluswatervoorzieningen te beschikken. Tevens dient bij de inrichting van het plan in overleg met de Veiligheidsregio Rotterdam Rijnmond (VRR) rekening te worden gehouden met voldoende bereikbaarheid voor hulpdiensten. Dergelijk overleg met de VRR vindt regelmatig plaats en zal worden gecontinueerd gedurende het proces van de planvorming opdat er voldoende bluswatervoorzieningen aanwezig zullen zijn en het plangebied goed bereikbaar is voor hulpdiensten. De nieuwe woningen zijn gelegen aan de Albrandswaardseweg en zullen dan ook goed bereikbaar zijn voor hulpdiensten. De VRR is goed voorbereid op incidenten en heeft de mogelijke scenario's die kunnen optreden goed in het vizier.

7.7.3 Conclusie

Het aspect externe veiligheid vormt gezien het voorgaande geen belemmering voor de haalbaarheid van dit bestemmingsplan. Hiervoor is formeel advies gevraagd aan de Veiligheidsregio Rotterdam-Rijnmond. De VRR kan zich vinden in de wijze waarop de veiligheidsaspecten zijn verwerkt en heeft geen aanvullende adviespunten.

7.8 Overige belemmeringen

In het plangebied is sprake van één andere belemmering. Door het gebied loopt een waterleiding. Hiervoor is de dubbelbestemming "Leiding – Water" met de bijbehorende regels overgenomen uit het bestemmingsplan "Polder Albrandswaard". Het aspect overige belemmeringen vormt dan ook geen belemmering voor de haalbaarheid van dit bestemmingsplan.

8 Uitvoerbaarheid

8.1 Economische uitvoerbaarheid

In deze paragraaf wordt inzicht gegeven in de economische uitvoerbaarheid van het plan.

In dit bestemmingsplan wordt een bestaande wijzigingsbevoegdheid op gemeentegrond, waarin 3 woningen mogelijk worden gemaakt, gecombineerd met een marktinitiatief voor 1 woning op een particulier perceel. Het aantal woningen blijft in dit bestemmingsplan gelijk doordat op het gemeentelijk perceel nu slechts 2 woningen worden gerealiseerd.

De totale plankosten worden naar rato verdeeld tussen gemeente en de initiatiefnemer voor de 3^e woning op het particuliere perceel. Afspraken over het verhaal van plankosten, planschade en de herinrichting van het openbaar gebied/woonrijp maken, zijn geborgd in een anterieure overeenkomst tussen gemeente en initiatiefnemer.

De watergang aan de noordzijde van de twee gemeentelijke kavels, het struinpad komen voor rekening van de grondexploitatie Polder Albrandswaard. De ontsluitingsweg wordt mandelig uitgegeven aan de drie afzonderlijke kavels. Hiertoe wordt een realisatieovereenkomst afgesloten met de initiatiefnemer. De initiatiefnemer draagt middels de anterieure overeenkomst ook bij aan het fonds polder Albrandswaard met een bedrag van €75.000,-.

Conclusie

Gezien het voorgaande wordt het plan financieel uitvoerbaar geacht.

8.2 Maatschappelijke uitvoerbaarheid

8.2.1 Voorbereidingsfase

Participatie

De initiatiefnemer heeft in het kader van de marktinitiatieven procedure de directe omgeving geïnformeerd over deze ontwikkeling. Hieruit zijn geen bezwaren naar voren gekomen. De initiatiefnemer heeft hiertoe een verslag aangeleverd dat eveneens aan de raad is voorgelegd bij de behandeling van het ontwikkelingsplan. Het verslag van de participatie is – geanonimiseerd – opgenomen als bijlage bij de toelichting.

Uit de participatiegesprekken met de direct omwonenden is gebleken dat de bewoners van Albrandswaardseweg nr 122 en 124 bang zijn voor het dichtbouwen van het driehoekige restperceel naast de ontwikkeling. Om die reden is er voor gekozen deze gronden niet mee te bestemmen, maar om de agrarische bestemming te behouden. Hiermee blijft openheid en uitzicht voor de bewoners van nr 122 en nr 124. gewaarborgd. Om die reden is deze grond niet meegenomen in dit bestemmingsplan en blijft de huidige agrarische bestemming ongewijzigd. Ook is een paardenbak met lichtmasten niet langer mogelijk. De bewoners van nummer 124 kopen een gedeelte van deze gronden, direct achter hun woning, waardoor zij zelf de regie krijgen over het stuk grond. Hiermee zijn beide bewoners akkoord met de verdere planvorming.

Voor aankondiging

Op grond van artikel 1.3.1 van het Besluit ruimtelijke ordening (Bro) moet voorafgaand aan een bestemmingsplanprocedure, een vooraankondiging worden gepubliceerd waarin de gemeente aangeeft een bestemmingsplan voor te bereiden.

Overleg

Conform artikel 3.1.1 van het Bro moeten burgemeester en wethouders bij de voorbereiding van een bestemmingsplan overleg plegen met de besturen van betrokken gemeentes en waterschappen en met de Rijks- en provinciale diensten die betrokken zijn bij de zorg voor de ruimtelijke ordening of belast zijn met de behartiging van belangen welke in het plan in het geding zijn.

In dit kader is het voorontwerpbestemmingsplan voor advies toegezonden aan de betrokken overlegpartners. Er zijn 4 overlegreacties binnengekomen, waarvan er één heeft geleid tot een aanpassing van het bestemmingsplan. Het betreft het toevoegen van de bestemmingen Waterstaat – ‘Waterstaat – Waterhuishoudkundige en waterstaatkundige functie’ en ‘Waterstaat – Waterkering’ en een aanvulling in de toelichting. De overlegreacties zijn samengevat en beantwoord in de Nota vooroverleg (voorontwerp) bestemmingsplan “Polder Albrandswaard Zuidoost” die als bijlage 10 bij deze toelichting is opgenomen.

8.2.2 Ontwerpfase

Na afronding van het vooroverleg wordt de formele bestemmingsplanprocedure gestart. De aanpassingen die volgen uit de overlegreacties zijn verwerkt in het ontwerpbestemmingsplan. Ook zijn er enkele ondergeschikte ambtshalve aanpassingen doorgevoerd.

Op de voorbereiding van een bestemmingsplan is artikel 3.8 Wro (gelezen in samenhang met afdeling 3.4 van de Algemene wet bestuursrecht) van toepassing. De kennisgeving van het ontwerpbesluit tot vaststelling van het bestemmingsplan moet in de Staatscourant worden geplaatst en dient via elektronische weg te geschieden. Tevens dient de kennisgeving te worden toegezonden aan die diensten van Rijk en provincie die belast zijn met de behartiging van belangen die in het plan in het geding zijn, aan het waterschap en aan belanghebbende gemeenten.

Het ontwerpbestemmingsplan heeft gedurende zes weken ter inzage gelegen. Binnen deze termijn is een ieder in de gelegenheid gesteld schriftelijk en/of mondeling een zienswijze op het plan in te dienen. Er zijn geen zienswijzen ingediend.

8.2.3 Vaststellingsfase

Ondanks dat er tegen het plan geen zienswijzen zijn ingediend, wordt het plan gewijzigd vastgesteld. De wijziging komt voort uit de uitwerking van de openbare ruimte, waarmee de weg voor de woningen ca 1,20 m breder wordt. De woonbestemming en de watergang schuiven iets mee. De hoeveelheid water neemt iets af. In de waterparagraaf in hoofdstuk 5 is de berekening van de watercompensatie daarop aangepast. Ondanks de wijziging voorziet het plan in meer extra water dan noodzakelijk.

Binnen twaalf weken na de termijn van terinzagelegging moet de gemeenteraad een besluit genomen omtrent de vaststelling van het bestemmingsplan.

Tegen het besluit tot vaststelling staat, voor belanghebbenden, direct beroep open bij de Afdeling bestuursrechtspraak van de Raad van State. Direct na de beroepstermijn treedt, indien tijdens de beroepstermijn geen verzoek om voorlopige voorziening is ingediend, het plan in werking waarna tot planrealisatie kan worden overgegaan.

8.3 Handhavingsaspecten

Het bestemmingsplan is bindend voor zowel de overheid als de burger. De primaire verantwoordelijkheid voor controle en handhaving ligt bij de gemeente. Handhaving kan worden omschreven als elke handeling die erop gericht is de naleving van regelgeving te bevorderen of een overtreding te beëindigen. Het doel van handhaving is om de duurzame bescherming van mens en omgeving te waarborgen. Binnen het kader van het bestemmingsplan heeft regelgeving met name betrekking op de Wet ruimtelijke ordening en de Woningwet. Bij overtreding van deze regelgeving moet gedacht worden aan bouwen zonder omgevingsvergunning voor het bouwen, bouwen in afwijking van een verleende vergunning, het handelen zonder of in afwijking van een noodzakelijke vergunning voor het uitvoeren van werken, geen bouwwerken zijnde, en voor werkzaamheden (de vroegere aanlegvergunning) en het gebruik van gronden en opstallen in strijd met de gebruiksregels van het bestemmingsplan of een afwijking.

Er zijn twee vormen handhaving te onderscheiden: preventieve en repressieve handhaving.

Preventieve handhaving bestaat uit actief toezicht door of namens de gemeente door bijvoorbeeld regelmatige controles op de uitvoering van vergunningen en regelmatige gebiedscontroles. Vervolgens worden in het kader van preventieve handhaving duidelijke en maatschappelijk geaccepteerde regels opgesteld en aandacht besteed aan communicatie en voorlichting.

Repressieve handhaving bestaat uit de aanwending van publiekrechtelijke middelen bij geconstateerde overtredingen, zoals het opleggen van een dwangsom of het uitoefenen van bestuursdwang. Daarnaast is het mogelijk strafrechtelijke middelen toe te passen en privaatrechtelijk actie te ondernemen bij inbreuk op het eigendomsrecht van de gemeente. Repressieve handhaving heeft als primaire doel een einde te maken aan een specifieke overtreding van de Wro of de Woningwet.

De handhaafbaarheid van een bestemmingsplan is met name afhankelijk van het draagvlak van de regels onder de burgers en van de duidelijkheid van de regels.

Vertaling naar bestemmingsregeling

De regels die voor het plangebied opgesteld worden zijn flexibel en ruim waar mogelijk en zijn strak gesteld waar nodig. Bij de opzet van deze beheersregels is een ruimtelijke motivering opgenomen in de toelichting (zie hoofdstuk 2) die in de dagelijkse praktijk goed is uit te leggen. In deze motivering wordt ook ingegaan op de mogelijkheden om alsnog af te wijken van dit plan na een ruimtelijk-juridisch afwegingsproces. Zo wordt recht gedaan aan de praktijk dat een bestemmingsplan een momentopname is. De mogelijkheden voor een goede handhaafbaarheid van dit bestemmingsplan zijn daarmee gewaarborgd.

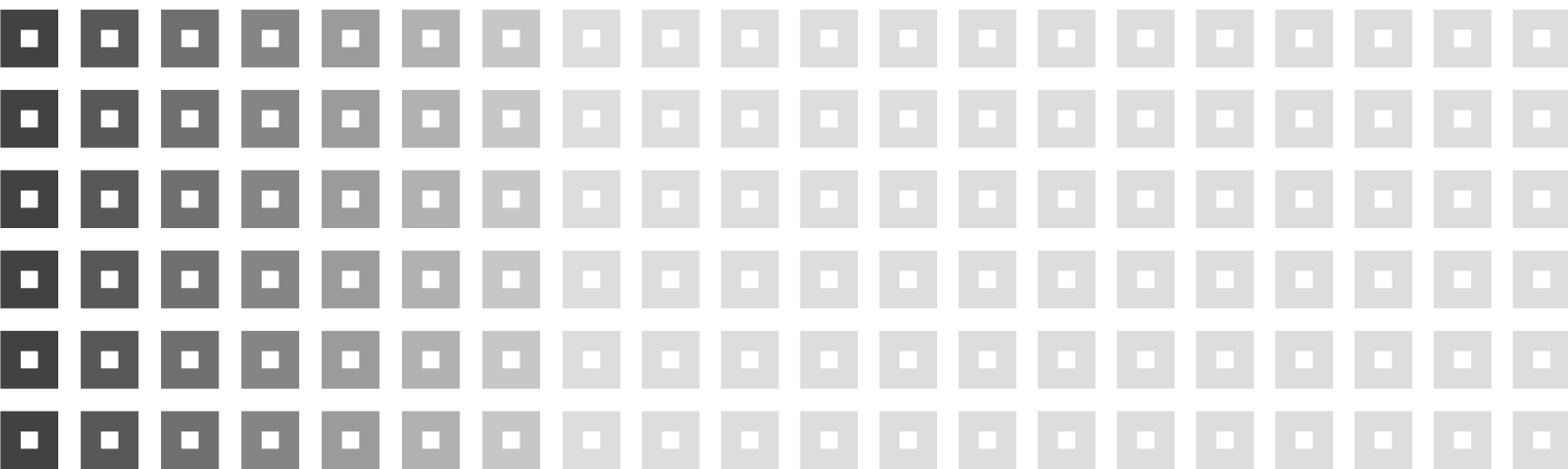

Hoofdstuk 1 INLEIDENDE REGELS

Artikel 1	Begrippen	2
Artikel 2	Wijze van meten	7

Hoofdstuk 2 BESTEMMINGSREGELS

Artikel 3	Tuin	8
Artikel 4	Verkeer – Verblijfsgebied	9
Artikel 5	Water	10
Artikel 6	Wonen – 1	11
Artikel 7	Wonen – 2	13
Artikel 8	Leiding – Water	15
Artikel 9	Waarde – Archeologie 1	17
Artikel 10	Waterstaat – Waterhuishoudkundige en waterstaatkundige functie	19
Artikel 11	Waarde – Waterkering	20

Hoofdstuk 3 ALGEMENE REGELS

Artikel 12	Anti-dubbeltelregel	21
Artikel 13	Algemene bouwregels	22
Artikel 14	Algemene gebruiksregels	23
Artikel 13	Parkeren	25
Artikel 14	Algemene aanduidingsregels	26
Artikel 15	Algemene afwijkingsregels	27
Artikel 16	Algemene wijzigingsregels	28
Artikel 17	Algemene procedureregels	29

Hoofdstuk 4 OVERGANGS- EN SLOTREGELS

Artikel 19	Overgangsrecht	30
Artikel 20	Slotregel	31

Hoofdstuk 1 INLEIDENDE REGELS

Artikel 1 Begrippen

In deze regels wordt verstaan onder:

1.1 plan:

het bestemmingsplan Polder Albrandswaard Zuidoost van de gemeente Albrandswaard;

1.2 bestemmingsplan:

de geometrisch bepaalde planobjecten als vervat in het GML-bestand NL.IMRO.0613.BPPAZO-VST1 met de bijbehorende regels (en eventuele bijlagen);

1.3 aanbouw

een direct met het hoofdgebouw verbonden gebouw dat ten dienste staat van het hoofdgebouw en door zijn ligging, constructie en afmetingen ondergeschikt is aan het hoofdgebouw;

1.4 aangebouwd bijgebouw

een indirect met het hoofdgebouw verbonden gebouw dat ten dienste staat van het hoofdgebouw dan wel in functioneel opzicht deel uitmaakt van het hoofdgebouw en door zijn ligging, constructie en afmetingen ondergeschikt is aan het hoofdgebouw;

1.5 aanduidingsgrens:

de grens van een aanduiding indien het een vlak betreft;

1.6 ander bouwwerk

een bouwwerk, geen gebouw zijnde;

1.7 archeologische waarde

de aan een gebied toegerekende waarde in verband met de kennis en de studie van de in dat gebied voorkomende overblijfselen van menselijke aanwezigheid of activiteit uit oude tijden;

1.8 bebouwing:

één of meer gebouwen en/of bouwwerken, geen gebouwen zijnde;

1.9 bed-and-breakfast

een voorziening gericht op het bieden van de mogelijkheid tot overnachting en het serveren van ontbijt, als toeristisch-recreatieve activiteit, ondergeschikt aan de betreffende bestemming, met een maximum verblijfsduur van 6 weken. Onder een bed & breakfast-voorziening wordt niet verstaan overnachting, noodzakelijk in verband met het verrichten van tijdelijke of seizoensgebonden werkzaamheden en/of arbeid, zonder kookgelegenheid;

1.10 bedrijfsmatige activiteiten

het bedrijfsmatig verlenen van diensten - geen zakelijke dienstverlening of een seksinrichting zijnde - en ambachtelijke bedrijvigheden, geheel of overwegend door middel van handwerk, voor zover deze behoren tot de milieucategorie 1 of 2, zoals bepaald in de Staat van bedrijfsactiviteiten (Bijlage 1), waarbij de aard (qua milieuplanologische hinder) en omvang van de bedrijfsactiviteiten in een woning kunnen worden uitgeoefend en de activiteiten geen onevenredige afbreuk doen aan het woon- en leefmilieu in de directe omgeving;

1.11 begane grond

de eerste bouwlaag van een gebouw;

1.12 beroepsmatige activiteiten

een beroep, of het beroepsmatig verlenen van diensten op administratief, juridisch, medisch, therapeutisch, kunstzinnig, ontwerptechnisch of hiermee gelijk te stellen gebied, dat door zijn beperkte omvang in een woning en daarbij behorende gebouwen, met behoud van de woonfunctie kan worden uitgeoefend;

1.13 bestaand:

- a. bij bouwwerken: een bouwwerk dat bestaat op het tijdstip van de terinzagelegging van het ontwerpbestemmingsplan danwel gebouwd is of kan worden krachtens een verleende vergunning voor het bouwen;
- b. gebruik: het gebruik van de gronden en bouwwerken zoals krachtens een vergunning voor het gebruik is toegestaan op het tijdstip van de terinzagelegging van het ontwerpbestemmingsplan; daaronder valt niet het gebruik dat reeds in strijd was met het voorheen geldende bestemmingsplan, daaronder begrepen de overgangsbepalingen van dat plan;

1.14 bestemmingsgrens:

de grens van een bestemmingsvlak;

1.15 bestemmingsvlak:

een geometrisch bepaald vlak met eenzelfde bestemming;

1.16 bijgebouw

een vrijstaand gebouw dat in functioneel opzicht en qua afmeting ondergeschikt is aan een op hetzelfde bouwperceel gelegen hoofdgebouw;

1.17 bouwen:

het plaatsen, het geheel of gedeeltelijk oprichten, vernieuwen of veranderen en het vergroten van een bouwwerk, alsmede het geheel of gedeeltelijk oprichten, vernieuwen of veranderen van een standplaats.

1.18 bouwgrens:

de grens van een bouwvlak;

1.19 bouwlaag

een doorlopend gedeelte van een gebouw dat door op gelijke of bij benadering gelijke hoogte liggende vloeren of balklagen is begrensd, zulks met inbegrip van de begane grond en met uitsluiting van onderbouw, een ondergrondse of halfverdiepte parkeerlaag of een zolder;

1.20 bouwperceel:

een aaneengesloten stuk grond, waarop ingevolge de regels een zelfstandige, bij elkaar behorende bebouwing is toegelaten;

1.21 bouwperceelsgrens:

een grens van een bouwperceel;

1.22 bouwvlak:

een geometrisch bepaald vlak, waarmee gronden zijn aangeduid, waar ingevolge de regels bepaalde gebouwen en bouwwerken, geen gebouwen zijnde, zijn toegelaten;

1.23 bouwwerk:

elke constructie van enige omvang van hout, steen, metaal of ander materiaal, die hetzij direct hetzij indirect met de grond is verbonden, hetzij direct of indirect steun vindt in of op de grond;

1.24 detailhandel

het bedrijfsmatig te koop aanbieden, waaronder begrepen het uitstellen ten verkoop, verkopen en/of leveren van goederen aan diegenen die die goederen kopen voor gebruik, verbruik of aanwending anders dan in de uitoefening van een beroeps- of bedrijfsactiviteit;

1.25 dienstverlening

met detailhandel vergelijkbare activiteiten die gericht zijn op het verlenen van diensten aan of ten gunste van particulieren, zoals kapsalons, reisbureaus en bankfilialen en daarmee naar de aard vergelijkbare vestigingen;

1.26 erfbebouwing

uitbreiding woonruimte en of bijgebouwen al dan niet aangebouwd;

1.27 gebouw:

elk bouwwerk, dat een voor mensen toegankelijke, overdekte, geheel of gedeeltelijk met wanden omsloten ruimte vormt;

1.28 geluidsgevoelig object

woningen, alsmede gebouwen en terreinen als bedoeld in artikel 4, lid 2 en artikel 7, lid 3 van het "Besluit grenswaarden binnen zones langs wegen" zoals die gold ten tijde van het ter inzage leggen van het ontwerp plan;

1.29 gevoelig object

object waar kinderen langdurig verblijven, zoals woningen, scholen, crèches en kinderdagverblijven;

1.30 hoofdgebouw

een gebouw, dat op een bouwperceel door zijn constructie of afmetingen als het belangrijkste gebouw valt aan te merken;

1.31 horeca-activiteiten

een bedrijf dat in zijn algemeenheid gericht is op het verstrekken van nachtverblijf, op het verstrekken en/of ter plaatse nuttigen van voedsel en/of dranken en/of het exploiteren van zaalaccommodatie. De volgende specifieke vormen worden onder horeca begrepen. Bij de begrippen is een klassenindeling aangegeven welke in hoofdschriften wordt gebezigd;

1. **hotel:**
een bedrijf, dat in hoofdzaak bestaat uit het verstrekken van nachtverblijf en waarbij het verstrekken van voedsel en dranken (daaraan) ondergeschikt is;
2. **restaurant:**
een bedrijf, dat in hoofdzaak bestaat uit het verstrekken van maaltijden voor gebruikt ter plaatse en waar het verstrekken van dranken (daaraan) ondergeschikt is;
3. **dagzaak:**
een horecabedrijf, dat qua openingstijden vergelijkbaar is met detailhandelvestigingen, althans geen latere sluitingstijd dan 21.00 uur heeft, zoals een dagcafé, lunchroom, koffieshop en ijssalon;
4. **cafetaria:**
een bedrijf dat in hoofdzaak bestaat uit het verstrekken van kleine eetwaren, niet zijnde maaltijden waarvan het sluitingsuur later dan 21.00 uur ligt;
5. **cafés, bars, avond- en nachtgelegenheid:**
een horecabedrijf dat in hoofdzaak bestaat uit het verstrekken van dranken voor gebruik ter plaatse en het gelegenheid bieden voor dansen en waarvan het sluitingsuur later dan 21.00 uur ligt;

1.32 kantoor

een gebouw of een gedeelte daarvan dat door zijn indeling en inrichting geschikt is om uitsluitend te worden gebruikt voor administratieve en daarmee gelijk te stellen werkzaamheden, al dan niet met een baliefunctie; praktijkruimten worden hieronder mede begrepen;

1.33 peil

- a. voor een bouwwerk op een perceel, waarvan de hoofdtoegang direct aan de weg grenst: de hoogte van de weg ter plaatse van die hoofdtoegang;
- b. voor een bouwwerk op een perceel, waarvan de hoofdtoegang niet direct aan de weg grenst: de hoogte van het terrein ter hoogte van die hoofdtoegang bij voltooiing van de bouw;

1.34 praktijkruimte

een beroeps- of bedrijfsmatige werkruimte voor beoefenaren van vrije (aan huis gebonden) beroepen, zoals medische, para-medische, administratieve en daarmee vergelijkbare beroepen, zulks met uitzondering van seksinrichtingen;

1.35 productiegebonden detailhandel

detailhandel in goederen die ter plaatse worden vervaardigd, gerepareerd en/of toegepast in het productieproces, waarbij de detailhandelsfunctie ondergeschikt is aan de productiefunctie;

1.36 straatmeubilair

bouwwerken ten behoeve van al dan niet openbare (nuts-)voorzieningen, zoals:

- a. verkeersgeleiders, verkeersborden, lichtmasten, zitbanken en bloembakken;
- b. telefooncellen,abri's, kunstwerken, speeltoestellen en draagconstructies voor reclame;
- c. kleinschalige bouwwerken ten behoeve van (openbare) nutsvoorzieningen met een inhoud van ten hoogste 50 m³ en een hoogte van ten hoogste 3 m, waaronder begrepen voorzieningen ten behoeve van telecommunicatie, energievoorziening en brandkranen;
- d. afvalinzamelsystemen;

1.37 uitbouw

een aan een hoofdgebouw gebouwd gebouw, dat door zijn constructie of afmetingen ondergeschikt is aan dat hoofdgebouw, dat een vergroting van de bestaande ruimte in dat hoofdgebouw is en direct daarmee in open verbinding staat;

1.38 voorgevel

de gevel van het hoofdgebouw die door zijn aard, functie, constructie dan wel gelet op uitstraling ervan als belangrijkste gevel kan worden aangemerkt;

1.39 Wet geluidhinder

de Wet geluidhinder zoals die gold ten tijde van het ter inzage leggen van het ontwerp plan;

1.40 woning

een complex van ruimten, uitsluitend bedoeld voor de huisvesting van één afzonderlijk huishouden.

Artikel 2 Wijze van meten

Bij toepassing van deze regels wordt als volgt gemeten:

2.1 bedrijfsvloeroppervlakte

wordt gemeten binnenwerks, met dien verstande, dat de totale vloeroppervlakte van de bouwlagen ten dienste van kantoren, winkels of bedrijven, met inbegrip van de daarbij behorende magazijnen en overige dienstruimten wordt opgeteld;

2.2 bouwhoogte van een bouwwerk:

vanaf het peil tot aan het hoogste punt van een gebouw of van een bouwwerk, geen gebouw zijnde, met uitzondering van ondergeschikte bouwonderdelen, zoals schoorstenen, antennes, en naar de aard daarmee gelijk te stellen bouwonderdelen.

2.3 dakhelling:

langs het dakvlak ten opzichte van het horizontale vlak.

2.4 goothoogte van een bouwwerk:

vanaf het peil tot aan de bovenkant van de goot, c.q. de druiplijn, het boeibord, of een daarmee gelijk te stellen constructiedeel.

2.5 de hoogte eerste bouwlaag

wordt gemeten 0,25 m boven de vloer van de eerste verdieping van de woning.

2.6 hoogte van een windturbine:

vanaf het peil tot aan de (wieken)as van de windturbine.

2.7 inhoud van een bouwwerk:

tussen de onderzijde van de begane grondvloer, de buitenzijde van de gevels (en/of het hart van de scheidsmuren) en de buitenzijde van daken en dakkapellen.

2.8 oppervlakte van een bouwwerk:

tussen de buitenwerkse gevelvlakken en/of het hart van de scheidingsmuren, neerwaarts geprojecteerd op het gemiddelde niveau van het afgewerkte bouwterrein ter plaatse van het bouwwerk.

2.9 verkoopvloeroppervlak

wordt gemeten binnenwerks met dien verstande, dat de totale vloeroppervlakte van ruimten welke rechtstreeks ten dienste staan van de detailhandelsactiviteiten en voor publiek toegankelijk zijn wordt opgeteld (kantoren, magazijnen en overige dienstruimten worden hieronder niet begrepen).

Hoofdstuk 2 BESTEMMINGSREGELS

Artikel 3 Tuin

3.1 Bestemmingsomschrijving

De voor 'Tuin' aangewezen gronden zijn bestemd voor:

- a. tuinen;
- b. water;
- c. parkeren op eigen erf.

3.2 Bouwregels

Op de in lid 3.1 bedoelde gronden mogen uitsluitend bouwwerken ten dienste van de bestemming worden gebouwd, met dien verstande, dat:

- a. gebouwen uitsluitend binnen het bouwvlak mogen worden gesitueerd;
- b. binnen het bouwvlak uitsluitend 1 schuur, al dan niet met overkapping, met een maximale oppervlakte van 242 m² en een hoogte van 3 m mag worden gerealiseerd;
- c. voor het overige uitsluitend overige bouwwerken ten dienste van de bestemming mogen worden gebouwd waarvan de bouwhoogte niet meer mag bedragen dan 1 m.

3.3 Afwijken van de bouwregels

Burgemeester en wethouders kunnen bij omgevingsvergunning afwijken van het bepaalde in lid 3.2 binnen de bestemming voor het bouwen van overige bouwwerken met een bouwhoogte van maximaal 3 m, mits:

- a. geen aantasting plaatsvindt van de gewenste stedenbouwkundige structuur;
- b. het bouwplan geen afbreuk doet aan de belangen van omwonenden (bezonning, privacy).

Artikel 4 Verkeer - Verblijfsgebied

4.1 Bestemmingsomschrijving

4.2 Bouwregels

Artikel 5 Water

5.1 Bestemmingsomschrijving

De voor Water aangewezen gronden zijn bestemd voor:

- a. water;
- b. waterberging en waterhuishouding;
- c. extensief recreatief medegebruik;
- d. duikers;
- e. groenvoorzieningen;
- f. steigers;
- g. bruggen.

5.2 Bouwregels

Op de in lid 5.1 bedoelde gronden mogen uitsluitend overige bouwwerken ten dienste van de bestemming mogen worden gebouwd tot een bouwhoogte van 5 m.

Artikel 6 Wonen – 1

6.1 Bestemmingsomschrijving

De voor 'Wonen – 1' aangewezen gronden zijn bestemd voor:

- a. gebouwen ten behoeve van eengezinswoningen;
- b. (gebouwen ten behoeve van) nutsvoorzieningen;
- c. tuinen, erven en terreinen;
- d. woonstraten en paden;
- e. groenvoorzieningen en waterlopen;
- f. parkeervoorzieningen;
- g. speelvoorzieningen;
- h. bouwwerken, geen gebouwen zijnde.

6.2 Bouwregels

6.2.1 Gebouwen

- a. gebouwen dienen binnen het bouwvlak te worden gebouwd;
- b. er mogen maximaal 2 vrijstaande woningen worden gebouwd;
- c. het maximum bouwoppervlak van iedere woning bedraagt niet meer dan 150 m²;
- d. het maximum bouwvolume van iedere woning bedraagt niet meer dan 600 m³;
- e. de maximum goothoogte van hoofdgebouwen bedraagt niet meer dan 4m;
- f. de maximum bouwhoogte van hoofdgebouwen bedraagt niet meer dan 5 meter boven de goothoogte, met een maximum van 9m;
- g. hoofdgebouwen worden gebouwd op een afstand van:
 1. ten minste 7,5 meter uit de zijdelingse perceelsgrens;
 2. ten minste 2 meter van de naar de weg gekeerde perceelsgrens;
- h. bij iedere woning bijgebouwen en uitbreidingen van de woonruimte mogen worden gebouwd, waarbij:
 1. de goothoogte van een vrijstaand bijgebouw ten hoogste 3 meter mag bedragen;
 2. de bouwhoogte van een vrijstaand bijgebouw ten hoogste 5 meter mag bedragen;
 3. de goothoogte van een aangebouwd bijgebouw en uitbreiding van de woonruimte niet meer mag bedragen dan de hoogte van de eerste bouwlaag van de bijbehorende woning;
 4. de bijgebouwen en uitbreidingen van de woonruimte dienen te worden opgericht;
 - op een afstand van ten minste 3 meter achter (de lijn welke kan worden getrokken in het verlengde van) de voorgevel van de woning;
 - voor zover het bijgebouwen betreffen, op een afstand van minimaal 3 meter vanaf de woning;
 - op een afstand van ten minste 7,5 meter uit een perceelsgrens;
 5. de oppervlakte aan bijgebouwen per kavel niet meer dan 90 m² mag bedragen;
- i. de inhoud van gebouwen ten behoeve van nutsvoorzieningen bedraagt niet meer dan 50 m³;
- j. de bouwhoogte van gebouwen ten behoeve van nutsvoorzieningen bedraagt niet meer dan 3 meter.

6.2.2 Bouwwerken, geen gebouwen zijnde

- a. de hoogte van erf- en terreinafscheidingen mag niet meer dan 2 meter bedragen, met dien verstande dat de hoogte van erf- en terreinafscheidingen vóór de voorgevel c.q. het verlengde daarvan niet meer dan 1 meter mag bedragen;
- b. de hoogte van overige bouwwerken, geen gebouwen zijnde, mag niet meer dan 2 meter bedragen.

6.3 Nadere eisen

Burgemeester en Wethouders kunnen met het oog op het voorkomen van een onevenredige aantasting van de gebruiksmogelijkheden van aangrenzende gronden, het bebouwingsbeeld en/of de verkeersveiligheid, nadere eisen stellen aan:

- a. de plaats van gebouwen ten behoeve van nutsvoorzieningen.

6.4 Voorwaardelijke verplichtingen

6.4.1 Parkeren

Bij de inrichting van het gebied met de bestemming "Wonen – 1" dienen de gronden van het betreffende bouwperceel in ieder geval te zijn voorzien in voldoende parkeergelegenheden, waarbij wordt getoetst aan de parkeernormering zoals opgenomen in de CROW.

Artikel 7 Wonen – 2

7.1 Bestemmingsomschrijving

De voor 'Wonen' aangewezen gronden zijn bestemd voor:

- a. gebouwen ten behoeve van eengezinswoningen;
- b. (gebouwen ten behoeve van) nutsvoorzieningen;
- c. tuinen, erven en terreinen;
- d. woonstraten en paden;
- e. groenvoorzieningen en waterlopen;
- f. parkeervoorzieningen;
- g. speelvoorzieningen;
- h. bouwwerken, geen gebouwen zijnde.

7.2 Bouwregels

7.2.1 Gebouwen

- a. gebouwen dienen binnen het bouwvlak worden gebouwd;
- b. er mag maximaal 1 vrijstaande woning worden gebouwd;
- c. het maximum bouwoppervlak van iedere woning bedraagt niet meer dan 150 m²;
- d. het maximum bouwvolume van iedere woning bedraagt niet meer dan 750 m³;
- e. de maximum goothoogte van hoofdgebouwen bedraagt niet meer dan 4m;
- f. de maximum bouwhoogte van hoofdgebouwen bedraagt niet meer dan 5 meter boven de goothoogte, met een maximum van 9m;
- g. hoofdgebouwen worden gebouwd op een afstand van:
 - 1. ten minste 7,5 meter uit de zijdelingse perceelsgrens;
 - 2. ten minste 7,5 meter van de naar de weg gekeerde perceelsgrens;
- h. bijgebouwen en uitbreidingen van de woonruimte zijn niet toegestaan, met uitzondering van bouwwerken die zijn toegestaan met toepassing van de vergunningsvrije mogelijkheden zoals opgenomen in bijlage II van het Besluit omgevingsrecht;
- i. binnen de aanduiding de inhoud van gebouwen ten behoeve van nutsvoorzieningen bedraagt niet meer dan 50 m³;
- j. de bouwhoogte van gebouwen ten behoeve van nutsvoorzieningen bedraagt niet meer dan 3 meter.

7.2.2 Bouwwerken, geen gebouwen zijnde

- a. de hoogte van erf- en terreinafscheidingen mag niet meer dan 2 meter bedragen, met dien verstande dat de hoogte van erf- en terreinafscheidingen vóór de voorgevel c.q. het verlengde daarvan niet meer dan 1 meter mag bedragen;
- b. de hoogte van overige bouwwerken, geen gebouwen zijnde, mag niet meer dan 2 meter bedragen.

7.3 Nadere eisen

Burgemeester en Wethouders kunnen met het oog op het voorkomen van een onevenredige aantasting van de gebruiksmogelijkheden van aangrenzende gronden, het bebouwingsbeeld en/of de verkeersveiligheid, nadere eisen stellen aan:

- a. de plaats van gebouwen ten behoeve van nutsvoorzieningen.

7.4 Specifieke gebruiksregels – voorwaardelijke verplichtingen

7.4.1 Parkeren

Gronden en bouwwerken binnen de bestemming “Wonen -2” worden gebruikt overeenkomstig deze bestemming wanneer in ieder geval voldoende parkeergelegenheden op deze gronden zijn voorzien en in stand worden gelaten, volgens de geldende parkeernormen bepaalt aan de hand van de meest recent bekend gemaakte richtlijn van het CROW of de geldende beleidsregels over parkeren.

7.4.2 Erfinrichting en -bebouwing

De woning binnen de bestemming “Wonen -2” wordt overeenkomstig de geldende bestemming gebruikt indien de op het perceel aanwezige paardenbak is verwijderd en het gedeelte van de bestaande schuur in de bestemming “Tuin” – voor zover gelegen buiten het op de verbeelding aangegeven bouwvlak – is gesloopt en gesloopt wordt gehouden.

Artikel 8 Leiding – Water

8.1 Bestemmingsomschrijving

De voor 'Leiding - Water' aangewezen gronden zijn, behalve voor de daar voorkomende bestemmingen, mede bestemd voor een ondergrondse waterleiding.

8.2 Bouwregels

8.2.1 Primair

Op de in lid 8.1 bedoelde gronden mogen uitsluitend overige bouwwerken ten dienste van de bestemming worden gebouwd met een maximale bouwhoogte van niet meer dan 3 m.

8.2.2 Secundair

Ten behoeve van de andere, voor deze gronden geldende bestemming(en) mogen geen bouwwerken worden gebouwd.

8.3 Afwijken van de bouwregels

Burgemeester en wethouders kunnen bij een omgevingsvergunning afwijken van het bepaalde in lid 8.2.2 ten behoeve van de bouw van bouwwerken ten dienste van de andere daar voorkomende bestemmingen, onder de voorwaarde, dat:

- a. de belangen met betrekking tot de betrokken leidingen dit toelaten;
- b. alvorens een omgevingsvergunning te verlenen schriftelijk advies wordt ingewonnen bij de beheerder van de betrokken leiding.

8.4 Omgevingsvergunning voor het uitvoeren van een werk, geen bouwwerk zijnde, of van werkzaamheden

8.4.1 Verbod

He is verboden ten behoeve van het leidingbelang ter plaatse van de gronden als bedoeld in lid 8.1 de volgende werken, geen bouwwerken zijnde, of werkzaamheden uit te voeren, te doen uitvoeren of te laten uitvoeren, zonder of in afwijking van een omgevingsvergunning voor het uitvoeren van een werk, geen bouwwerk zijnde, of van werkzaamheden van burgemeester en wethouders:

- a. het aanbrengen van diepwortelende beplanting;
- b. het uitvoeren van heiwerkzaamheden of het op andere wijze ingraven dan wel indrijven van voorwerpen;
- c. het uitvoeren van grondwerkzaamheden;
- d. het aanbrengen van andere oppervlakteverhardingen.

8.4.2 Uitzonderingen

Het bepaalde in lid 8.4.1 is niet van toepassing op werken en werkzaamheden die:

- a. worden uitgevoerd in het kader van het onderhoud en beheer van de leiding;
- b. van geringe omvang zijn of gericht op en noodzakelijk zijn voor de instandhouding van de leiding;
- c. niet van ingrijpende betekenis zijn.

8.4.3 Toelaatbaarheid

Een omgevingsvergunning als bedoeld in 8.4.1 wordt uitsluitend verleend indien gebleken is dat door de werkzaamheden geen schade kan ontstaan aan de leiding.

8.4.4 Advies

Burgemeester en wethouders winnen ten behoeve van de beoordeling van een aanvraag om een omgevingsvergunning als bedoeld in lid 8.4.1 schriftelijk advies in bij de leidingbeheerder.

Artikel 9 Waarde - Archeologie 1

9.1 Bestemmingsomschrijving

De voor 'Waarde - Archeologie 1' aangewezen gronden zijn, behalve voor de daar voorkomende bestemmingen, mede bestemd voor behoud van de aan de gronden eigen zijnde archeologische waarden.

9.2 Bouwregels

Voor bouwwerken met een oppervlakte groter dan 100 m² moet, alvorens een omgevingsvergunning voor het bouwen van een bouwwerk, wordt verleend, door de aanvrager een rapport worden overgelegd waarin, naar het oordeel van het bevoegd gezag:

- a. de archeologische waarden van de gronden die blijkens de aanvraag kunnen worden verstoord in voldoende mate zijn vastgesteld;
en
- b. in voldoende mate is aangegeven op welke wijze de archeologische waarden worden bewaard en/of gedocumenteerd.
- c. Indien uit het in artikel 9 lid 2 genoemde rapport blijkt dat de archeologische waarden van de gronden door het verlenen van de omgevingsvergunning zullen worden verstoord, kan het bevoegd gezag één of meer van de volgende voorwaarden verbinden aan de omgevingsvergunning:
 1. de verplichting tot het treffen van technische maatregelen, waardoor de archeologische waarden in de bodem kunnen worden behouden;
 2. de verplichting tot het doen van opgravingen;
 3. de verplichting de werken of werkzaamheden die leiden tot de bodemverstoring, te laten begeleiden door een deskundige op het terrein van archeologische monumentenzorg die voldoet aan door het bevoegd gezag bij de vergunning te stellen kwalificaties.

Indien het bevoegd gezag voornemens is om aan de vergunning voorwaarden te verbinden als bedoeld in artikel 9 lid 2 sub c, wordt een archeologisch deskundige om advies gevraagd.

9.2.1 Rapport archeologisch deskundige

In het belang van de archeologische monumentenzorg dient de aanvrager van een omgevingsvergunning voor het bouwen een rapport aan burgemeester en wethouders te overleggen van een archeologisch deskundige waarin de archeologische waarde van het terrein dat blijkens de aanvraag zal worden verstoord, naar het oordeel van burgemeester en wethouders in voldoende mate is vastgesteld.

Deze bepaling heeft uitsluitend betrekking op aanvragen om omgevingsvergunning voor het bouwen van bouwwerken (waaronder begrepen het heien van heipalen en het slaan van dam-wanden) welke voldoen aan de oppervlakte- en/of dieptematen welke genoemd zijn in 9.2.

9.2.2 Mogelijke voorwaarden te verbinden aan omgevingsvergunning voor het bouwen

Burgemeester en wethouders kunnen in het belang van de archeologische monumentenzorg aan een omgevingsvergunning voor het bouwen de volgende regels verbinden:

- de verplichting tot het treffen van technische maatregelen waardoor archeologische monumenten in de bodem kunnen worden behouden;
- de verplichting tot het doen van archeologisch onderzoek;

de verplichting de activiteit die tot bodemverstoring leidt, te laten begeleiden door een archeologisch deskundige.

9.3 Omgevingsvergunning voor het uitvoeren van werken, geen bouwwerk zijnde, of van werkzaamheden

9.3.1 Verbod

In het belang van de archeologische monumentenzorg is het verboden zonder of in afwijking van een schriftelijke vergunning van burgemeester en wethouders de hierna onder 9.3.2 genoemde werken, geen bouwwerken zijnde, of werkzaamheden uit te voeren of te doen c.q. te laten uitvoeren die dieper reiken dan 100 cm beneden maaiveld en die tevens een terreinoppervlakte groter dan 200 m² beslaan.

9.3.2 Het vergunningvereiste betreft de volgende werken c.q. werkzaamheden

- a. grondbewerkingen (van welke aard dan ook);
- b. het aanbrengen van diepwortelende beplantingen en/of bomen;
- c. het indrijven van voorwerpen in de bodem;
- d. het wijzigen van het maaiveldniveau door ontginnen, bodemverlagen, afgraven;
- e. het ingraven van ondergrondse kabels en leidingen en daarmee verband houdende constructies e.d.;
- f. het aanleggen van waterlopen of het vergraven van bestaande waterlopen.

9.3.3 Uitgezonderde werkzaamheden

Het vergunningvereiste geldt niet voor werken (geen bouwwerken zijnde) of voor werkzaamheden gericht op het normale onderhoud en beheer van de betreffende gronden, niet voor bedoelde activiteiten welke in uitvoering waren ten tijde van inwerkingtreding van dit bestemmingsplan en evenmin voor bestaande weg- en leidingcunetten.

9.3.4 Vergunning

Vergunning wordt verleend nadat de aanvrager een rapport aan burgemeester en wethouders heeft overlegd van een archeologisch deskundige waarin de archeologische waarde van het terrein dat blijkens de aanvraag zal worden verstoord, naar het oordeel van burgemeester en wethouders in voldoende mate is vastgesteld.

9.3.5 Mogelijke voorwaarden te verbinden aan vergunning

Aan een vergunning kunnen de volgende regels worden verbonden:

- a. de verplichting tot het treffen van technische maatregelen waardoor archeologische monumenten in de bodem kunnen worden behouden;
- b. de verplichting tot het doen van archeologisch onderzoek;
- c. de verplichting de activiteit die tot bodemverstoring leidt te laten begeleiden door een archeologisch deskundige.

Artikel 10 Waterstaat - Waterhuishoudkundige en waterstaatkundige functie

10.1 Bestemmingsomschrijving

De voor 'Waterstaat - Waterhuishoudkundige en waterstaatkundige functie' aangewezen gronden zijn, behalve voor de andere daar voorkomende bestemming(en), primair bestemd voor:

- a. de afvoer en berging van oppervlaktewater, sediment en ijs;
- b. de waterhuishouding;
- c. verkeer te water;
- d. aanleg, beheer en onderhoud en verbetering van de hoofdwaterkering;
- e. het vergroten van de afvoercapaciteit.

10.2 Bouwregels

Op de voor 'Waterstaat - Waterhuishoudkundige en waterstaatkundige functie' bestemde gronden mag niet worden gebouwd.

10.3 Afwijken van de bouwregels

Burgemeester en wethouders kunnen bij een omgevingsvergunning afwijken van het bepaalde in lid 10.2 en toestaan dat wordt gebouwd ten dienste van de andere daar voorkomende bestemmingen, onder de voorwaarden dat:

- a. de activiteit zodanig is gesitueerd en uitgevoerd dat het veilig functioneren van het waterstaatswerk is gewaarborgd;
- b. geen sprake is van een feitelijke belemmering van de vergroting van de afvoercapaciteit;
- c. de activiteit zodanig is gesitueerd en uitgevoerd dat de waterstandsverhoging dan wel de afname van het bergend vermogen zo gering mogelijk is;
- d. de resterende waterstandseffecten dan wel de afname van het bergend vermogen duurzaam worden gecompenseerd, mede in de vorm van rivierverruimingsmaatregelen.

Alvorens te beslissen over een aanvraag voor een omgevingsvergunning horen burgemeester en wethouders de waterbeheerder.

Artikel 11 Waterstaat - Waterkering

11.1 Bestemmingsomschrijving

De voor Waterstaat - Waterkering aangewezen gronden zijn, behalve voor andere daar voorkomende bestemmingen, mede bestemd voor de waterkering alsmede voor behoud, versterking en/of herstel van de landschappelijke en natuurwaarde van dijken, bermen en bermbeplantingen.

11.2 Bouwregels

Op de in lid 11.1 bedoelde gronden mogen uitsluitend overige bouwwerken ten dienste van de bestemming Waterstaat - Waterkering worden gebouwd, met dien verstande, dat de bouwhoogte niet meer mag bedragen dan 2,5 m.

11.3 Afwijken van de bouwregels

Burgemeester en wethouders zijn bevoegd bij omgevingsvergunning af te wijken van het bepaalde lid 11.2 voor de bouw van bouwwerken ten dienste van de aangegeven onderliggende bestemmingen, op voorwaarde, dat:

- a. de belangen van de waterhuishouding dit toelaten;
- b. alvorens de omgevingsvergunning te verlenen schriftelijk advies wordt ingewonnen bij de beheerder van de waterkering.

Hoofdstuk 3 ALGEMENE REGELS

Artikel 12 Anti-dubbeltelregel

Grond die eenmaal in aanmerking is genomen bij het toestaan van een bouwplan waaraan uitvoering is gegeven of alsnog kan worden gegeven, blijft bij de beoordeling van latere bouwplannen buiten beschouwing.

Artikel 13 Algemene bouwregels

13.1 Ondergronds bouwen

13.1.1 Algemeen

De regels inzake de toelaatbaarheid, de aard, de omvang en de situering van gebouwen zijn in geval van ondergrondse bouw van overeenkomstige toepassing, met dien verstande dat deze uitsluitend is toegestaan met inachtneming van de volgende voorwaarden:

- a. ondergrondse bouw is uitsluitend toegestaan onder de oppervlakte van bovengronds gelegen gebouwen;
- b. gebouwd mag worden tussen peil en 4 m onder peil;

13.1.2 Afwijken

Burgemeester en wethouders kunnen bij een omgevingsvergunning afwijken van het bepaalde in lid 13.1.1 onder a ten behoeve van ondergrondse bouw buiten de oppervlakte van bestaande, bovengronds gelegen gebouwen, met inachtneming van de volgende voorwaarden:

- a. de bouwhoogte van kelders bedraagt ten hoogste 0,1 m beneden peil;
- b. de afstand tot de zijdelingse perceelsgrens en de openbare weg bedraagt ten minste 1 m, met dien verstande dat in geval van kelderbouw in belendende percelen in de zijperceelgrens mag worden gebouwd;
- c. kelders mogen niet worden voorzien van een dakraam of lichtkoepel.

13.2 Geluid

13.2.1 Industrielawaai

De bouw van geluidsgevoelige objecten ter plaatse van de aanduiding 'geluidzone-industrie' is uitsluitend toegestaan indien voldaan kan worden aan de in de Wet geluidhinder gestelde normen.

Artikel 14 Algemene gebruiksregels

14.1 Algemeen verbod op strijdig gebruik

Het is ingevolge artikel 2.1 lid 1 onder c van de Wabo verboden gronden en bouwwerken te gebruiken, in gebruik te geven of te laten gebruiken op een wijze of tot een doel strijdig met de bestemming.

14.2 Bijzonder gebruiksverbod

14.2.1 Opslag

Onverminderd het bepaalde in lid 14.1 is het in ieder geval verboden onbebouwde gronden te gebruiken voor:

- a. het storten of het lozen van puin, vuil of andere vaste of vloeibare afvalstoffen;
- b. het opslaan van gereede of ongereede goederen, zoals vaten, kisten, bouwmaterialen, voer-en vaartuigen, werktuigen, machines of onderdelen hiervan;
- c. het plaatsen of geplaatst houden van onderkomens.

14.2.2 Seksinrichting

Onverminderd het bepaalde in lid 14.1 is het in ieder geval verboden bouwwerken te gebruiken voor een seksinrichting, sekswinkel en voor detailhandelsdoeleinden, tenzij in het bestemmingsplan anders is bepaald.

14.3 Uitzonderingen gebruiksverbod

14.3.1 Beroepen aan huis

Het bepaalde in lid 14.1 is niet van toepassing op het medegebruik van woningen en/of aangebouwde bijgebouwen als praktijkruimte voor beroepsmatige activiteiten, is toegestaan mits:

- a. de woonfunctie in overwegende mate blijft gehandhaafd, waarbij geldt dat de brutovloeroppervlakte niet meer mag bedragen dan 35% van de woning met een maximum van 50 m²;
- b. geen afbreuk wordt gedaan aan het woon- en leefmilieu in de omgeving;
- c. in de omgeving geen onevenredige toename van de verkeersbelasting optreedt;
- d. er wordt voorzien in voldoende parkeerruimte op eigen terrein;
- e. de beroepsmatige activiteiten geschieden door degene die op het perceel woonachtig is;
- f. er, behoudens een beperkte kleinschalige verkoop in direct verband met de beroepsmatige activiteiten, geen detailhandelsactiviteiten plaatsvinden;

14.3.2 Uitzonderingen voor opslag

Het bepaalde in lid 14.2.1 is niet van toepassing op:

- a. het (tijdelijk) gebruik ten behoeve van de realisering en/of handhaving van de bestemmingen of het normale onderhoud van de gronden;
- b. de opslag van goederen in het kader van de in het plan toegestane bedrijfsvoering;
- c. het opslaan of storten van afval- en meststoffen, voor zover noodzakelijk voor het normale onderhoud van de gronden en de watergangen.

14.4 Afwijken van de gebruiksregels

14.4.1 Bedrijf aan huis

Burgemeester en wethouders kunnen bij een omgevingsvergunning afwijken van het bepaalde in lid 14.1 ten behoeve van het medegebruik van woningen en/of aangebouwde bijgebouwen ten behoeve van bedrijfsmatige activiteiten, mits:

- a. de woonfunctie in overwegende mate blijft gehandhaafd, waarbij geldt dat de grondoppervlakte niet meer mag bedragen dan 35% van de woning met een maximum van 50 m²;
- b. geen afbreuk wordt gedaan aan het woon- en leefmilieu in de omgeving;
- c. in de omgeving geen onevenredige toename van de verkeersbelasting optreedt;
- d. de bedrijfsuitoefening geschiedt door degene die op het perceel woonachtig is;
- e. er, behoudens een beperkte kleinschalige verkoop in direct verband met de bedrijfsmatige activiteiten, geen detailhandelsactiviteiten plaatsvinden;
- f. er geen vergunningplichtige activiteiten op grond van de Wet milieubeheer mogen plaatsvinden.

Artikel 15 Parkeren

15.1 Algemeen

1. De gronden zoals aangewezen in de verschillende bestemmingen mogen slechts worden bebouwd of gebruikt onder de voorwaarde dat op eigen terrein minimaal twee parkeerplaatsen per perceel zijn voorzien en in stand worden gehouden.
2. Bij omgevingsvergunning wordt aan de hand van de parkeernormen voor auto's en fiets in het Handboek Verkeersmaatregelen, behorende bij het gemeentelijk verkeers- en vervoerplan Albrandswaard, bepaald of sprake is van voldoende parkeergelegenheid met dien verstande dat indien voornoemde beleidsregels gedurende de planperiode worden gewijzigd, rekening wordt gehouden met die wijziging.

1.2 Afwijkingsbevoegdheid⁵

15.2.1 Laden en lossen

Bij omgevingsvergunning kan worden afgeweken van de eis dat parkeren en/of laden en lossen op eigen terrein dient plaats te vinden en van de parkeernormen zoals opgenomen in het Handboek Verkeersmaatregelen.

15.2.2 Omgevingsvergunning

Burgemeester en wethouders kunnen bij omgevingsvergunning afwijken van het bepaalde in artikel 15.1:

- a. indien het voldoen aan die bepalingen door bijzondere omstandigheden op overwegende bezwaren stuit; of
- b. voor zover op andere wijze in de nodige parkeer- of stallingruimte wordt voorzien.

15.2.3 Voorwaarden

Afwijken van de regels, als bedoeld in artikel 15.2.2 is slechts mogelijk, indien:

- a. geen onevenredige aantasting plaatsvindt van de parkeersituatie in de openbare ruimte en de woon- en leefsituatie.
- b. wanneer andere belangen zwaarder wegen dan het verkeerskundige belang. Dit kan zich bijvoorbeeld voordoen, indien maatschappelijke, sociale en/of economische belangen zwaarder wegen dan het verkeerskundige belang.
- c. als de parkeerdruk tijdelijk of voor langere tijd boven de verkeerskundig wenselijke en aanvaardbare grens van 90% oploopt, worden de gevolgen daarvan afgewogen tegen de voordelen die het bouwplan oplevert.

Artikel 16 Algemene aanduidingsregels

16.1 Geluidzone - industrie

De bouw van geluidsgevoelige objecten binnen de aangegeven gebiedsaanduiding 'Geluidzone-Industrie' is uitsluitend toegestaan indien voldaan kan worden aan de in de Wet geluidhinder gestelde normen.

Artikel 17 Algemene afwijkingsregels

17.1 Afwijken van de bouwregels

Burgemeester en wethouders zijn bevoegd bij omgevingsvergunning af te wijken van de bepalingen in de regels ten aanzien van de volgende onderwerpen:

- a. de bouw ten dienste van het openbaar nut van:
 1. niet voor bewoning bestemde gebouwen ten dienste van het openbaar nut waarbij de inhoud niet meer mag bedragen dan 75 m³ en de goothoogte niet meer mag bedragen dan 2,25 m, gasdrukregel- en gasdrukmeetstations uitgezonderd;
 2. andere bouwwerken, zoals standbeelden, uitingen van kunst en dergelijke, met een bouwhoogte van niet meer dan 10 m;

Bij de beoordeling van de toelaatbaarheid van de omgevingsvergunning voor het afwijken dient in de belangenafweging eveneens te worden gelet op de effecten met betrekking tot de verkeersveiligheid (voldoende ruimte voor voetgangers en/of bedienend verkeer);

- b. het in geringe mate aanpassen van het plan, zoals een bestemmingsgrens, een bouwgrens of een aanduiding te veranderen, indien bij de definitieve uitmeting of verkaveling blijkt, dat deze nadere bepaling of aanpassing in het belang van een juiste verwerking van het plan redelijk gewenst of noodzakelijk is waarbij:
 1. de grenzen met niet meer dan 2 m mogen worden verschoven;
 2. de grenzen met niet meer dan 5 m mogen worden verschoven; indien burgemeester en wethouders toepassing wensen te geven aan deze bepaling dient de procedure te worden gevolgd als omschreven in artikel 19.1;
- c. het afwijken van de voorgeschreven maatvoeringen voor bouwwerken, indien in verband met ingekomen bouwplannen deze wijzigingen nodig zijn, waarbij van de maatvoeringen met ten hoogste 10% mag worden afgeweken; met betrekking tot deze omgevingsvergunning voor het afwijken geldt, dat:
 1. geen onevenredige afbreuk mag worden gedaan aan de stedenbouwkundige hoofdropzet;
 2. de omgevingsvergunning voor het afwijken slechts mag worden toegepast op primaire bouwnormen (normen welke 'als recht' zijn toegestaan); cumulatieve toepassing van deze bepaling op een eerder verleende omgevingsvergunning voor het afwijken ten aanzien van de bouwnorm is niet toegestaan;
 3. het oprichten van andere bouwwerken, zoals antenne-installaties en vlaggenmasten, met een bouwhoogte van niet meer dan 20 m.

Bijlage 1 Staat van bedrijfsactiviteiten

Artikel 18 Algemene wijzigingsregels

18.1 Algemeen

Burgemeester en wethouders zijn, overeenkomstig het bepaalde in artikel 3.6 van de Wet ruimtelijke ordening, bevoegd het plan te wijzigen, indien aan onderstaande voorwaarden wordt voldaan:

- a. het oprichten van gebouwen ten dienste van (openbare) nutsvoorzieningen met een inhoud van ten hoogste 150 m³ en een goothoogte van ten hoogste 3 m, dit voor zover deze op grond van de Algemene afwijkingsregels niet kunnen worden gebouwd;
- b. een enigszins andere situering en/of begrenzing van bouwpercelen, dan wel bestemmingsvlakken, bouwgrenzen en/of aanduidingen, indien bij de uitvoering van het plan mocht blijken dat verschuivingen nodig zijn ter uitvoering van een bouwplan, op voorwaarde, dat de oppervlakte van het betreffende bouwperceel, bestemmingsvlak dan wel bouwvlak met niet meer dan 10 m mag worden verschoven én de vergroting van het vlak niet meer dan 10% bedraagt;
- c. het afwijken van voorgeschreven maatvoeringen voor bouwwerken, indien in verband met ingekomen bouwplannen deze wijzigingen nodig zijn, waarbij van de maatvoeringen met niet meer dan 20% mag worden afgeweken, op voorwaarde, dat geen onevenredige afbreuk mag worden gedaan aan de stedenbouwkundige hoofdopzet; de wijzigingsbevoegdheid slechts mag worden toegepast op primaire bouwnormen (normen welke als recht zijn toegestaan); cumulatieve toepassing van deze bepaling op een eerder verleende omgevingsvergunning voor het afwijken en/of wijzigingsbepaling ten aanzien van de bouwnormen is niet toegestaan;

Artikel 19 Algemene procedureregels

19.1 Procedureregels afwijken bij omgevingsvergunning

Op de voorbereiding van een omgevingsvergunning voor afwijken is de procedure als bedoeld in paragraaf 3.2 van de Wet algemene bepalingen omgevingsrecht van toepassing.

Hoofdstuk 4 OVERGANGS- EN SLOTREGELS

Artikel 20 Overgangsrecht

20.1 Overgangsrecht bouwwerken

20.1.1 Algemeen

Een bouwwerk dat op het tijdstip van inwerkingtreding van het bestemmingsplan aanwezig of in uitvoering is, dan wel gebouwd kan worden krachtens een omgevingsvergunning voor het bouwen, en afwijkt van het plan, mag, mits deze afwijking naar aard en omvang niet wordt vergroot,

- a. gedeeltelijk worden vernieuwd of veranderd;
- b. na het teniet gaan ten gevolge van een calamiteit geheel worden vernieuwd of veranderd, mits de aanvraag van de omgevingsvergunning voor het bouwen wordt gedaan binnen twee jaar na de dag waarop het bouwwerk is teniet gegaan.

20.1.2 Afwijken

Burgemeester en wethouders kunnen eenmalig in afwijking van lid 20.1.1 een omgevingsvergunning verlenen voor het vergroten van de inhoud van een bouwwerk als bedoeld in lid 20.1.1 met maximaal 10%.

20.1.3 Uitzondering

Lid 20.1.1 is niet van toepassing op bouwwerken die weliswaar bestaan op het tijdstip van inwerkingtreding van het plan, maar zijn gebouwd zonder vergunning in strijd met het daarvoor geldende plan, daaronder begrepen de overgangsbepaling van dat plan.

20.2 Overgangsrecht gebruik

20.2.1 Algemeen

Het gebruik van grond en bouwwerken dat bestond op het tijdstip van inwerkingtreding van het bestemmingsplan en hiermee in strijd is, mag worden voortgezet.

20.2.2 Veranderen strijdig gebruik

Het is verboden het met het bestemmingsplan strijdige gebruik, bedoeld in lid 20.2.1, te veranderen of te laten veranderen in een ander met dat plan strijdig gebruik, tenzij door deze verandering de afwijking naar aard en omvang wordt verkleind.

20.2.3 Onderbreken strijdig gebruik

Indien het gebruik, bedoeld in het lid 20.2.1 na de inwerkingtreding van het plan voor een periode langer dan een jaar wordt onderbroken, is het verboden dit gebruik daarna te hervatten of te laten hervatten.

20.2.4 Uitzondering

Lid 20.2.1 is niet van toepassing op het gebruik dat reeds in strijd was met het voorheen geldende bestemmingsplan, daaronder begrepen de overgangsbepalingen van dat plan.

Artikel 21 Slotregel

Deze regels worden aangehaald als: Regels van het bestemmingsplan Polder Albrandswaard Zuidoost.

Bijlage 1 Staat van bedrijfsactiviteiten

Toelichting op de Staat van bedrijfsactiviteiten

Inleiding

Een goede milieuhygiënische kwaliteit in gebieden kan worden gerealiseerd door een juiste afstemming van de situering van bedrijven en milieugevoelige functies (zoals woningen). Om dit te bereiken kunnen globaal gezien twee wegen worden bewandeld:

- beïnvloeding door middel van ruimtelijke ordening;
- het nemen van maatregelen op het milieuhygiënische vlak.

De ruimtelijke ordening fungeert daarbij als het beleidskader en vormt een "grove zeef", waarbij getracht wordt de juiste functie op de juiste plaats te situeren. Bij de ruimtelijke ordening zijn het aanhouden van afstand tussen bron en gevoelig object (zoning) en functietoedeling de belangrijkste middelen.

Milieuhygiënische maatregelen zorgen er vervolgens voor dat, zonodig, voor de inrichting maatregelen worden getroffen ter voorkoming of beperking van hinder in het omliggende gebied.

Bij de regeling in het bestemmingsplan wordt gebruik gemaakt van een "Staat van bedrijfsactiviteiten", gebaseerd op de publicatie "Bedrijven en milieuzonering" van de Vereniging van Nederlandse Gemeenten (VNG, publicatie juni 2007; "het groene boekje"). Door het koppelen van soorten bedrijven aan richtafstanden met betrekking tot aan te houden afstanden tussen bedrijven en milieugevoelige objecten biedt de staat een (aanvullend) instrument voor ruimtelijk-ordeningsbeleid bij bestemmingsplannen.

Hierna wordt een korte toelichting gegeven op de Staat van bedrijfsactiviteiten. Voor een uitgebreide toelichting wordt verwezen

naar de eerdergenoemde publicatie "Bedrijven en milieuzonering" van de VNG.

Staat van bedrijfsactiviteiten

De Staat van bedrijfsactiviteiten **geeft slechts inzicht in milieuplanologische aspecten per bedrijfstype** en een specifieke bedrijfssituatie. Voor de onderscheiden bedrijfstypen, gerangschikt volgens de Standaard Bedrijfs Indeling (SBI-lijst) van het CBS, zijn per bedrijfstype voor elk van de aspecten geur, stof, geluid en gevaar de richtafstanden aangegeven die in de meeste gevallen kunnen worden aangehouden tussen een bedrijf, bedrijven c.q. bedrijfsactiviteiten (de milieubelastende activiteiten, opslagen en installaties) en een rustige woonwijk. Bij het aanhouden van de richtafstanden tussen de bedrijven/bedrijfsactiviteiten en milieugevoelige objecten (woningen) kan hinder en schade aan mensen binnen aanvaardbare normen worden gehouden. Onder bedrijven worden in dit verband ook begrepen diverse productie- en handelsbedrijven en recreatiebedrijven en milieubelastende vormen van publieke dienstverlening en openbare instellingen. Onder milieugevoelige objecten vallen ook ziekenhuizen scholen en terreinen voor verblijfsrecreatie.

In verband met de specifieke situatie van bedrijventerreinen is er, in het kader van een goede ruimtelijke ordening, gekozen voor het in eerste instantie uitsluiten van een aantal bedrijven/bedrijfsactiviteiten (de negatieve lijst). Deze activiteiten zijn in bijgaande staat doorgehaald. Aan vestiging van de doorgehaalde bedrijven kan, na een door burgemeester en wethouders te verlenen omgevingsvergunning voor afwijken, en na een nadere belangenafweging, medewerking worden verleend. In de regels is aangegeven of en zo ja onder welke voorwaarden medewerking kan

worden verleend. Aan de omgevingsvergunning voor afwijken kunnen daarbij, zo nodig voorwaarden worden gesteld.

Voor wat betreft de milieucomponenten zijn "afstanden" bepaald ten aanzien van:

- geur;
- stof;
- geluid;
- gevaar.

Richtafstanden voor geur, stof, geluid en gevaar

De in lijst 1 en 2 vermelden richtafstanden voor de vier ruimtelijk relevante milieuaspecten geur, stof, geluid en gevaar. Bij het bepalen van de richtafstanden zijn de volgende uitgangspunten gehanteerd::

- het betreft "gemiddelde" nieuwe bedrijven met voor nieuwe bedrijven gangbare voorzieningen binnen het gedefinieerde bedrijfstype;
- het referentiegebied betreft woningen in een "rustige woonwijk" en een "rustig buitengebied";
- de opgenomen richtafstanden bieden in beginsel ruimte voor normale groei van de bedrijfsactiviteiten;

Wijze van meten richtafstanden

De richtafstanden gelden enerzijds de grens van de bestemming of perceel die bedrijven/bedrijfsactiviteiten en/of andere milieubelastende functies toelaat en anderzijds de uiterste situering van de gevel van het milieugevoelig object zoals een woning of een andere milieugevoelige functie die volgens het bestemmingsplan of via vergunningvrij bouwen (bijvoorbeeld voor een uitbreiding van de woning) mogelijk is. De gegeven afstanden zijn richtafstanden en geen harde afstandsnormen. Geringe afwijkingen kunnen in de lokale situatie (gemotiveerd) mogelijk zijn.

Bij de onderscheiden bedrijfstypen is bij de beoordeling van de milieu-planologische aspecten uitgegaan van:

- in Nederland aanvaarde normen voor wat betreft de emissies door milieubelastende activiteiten;
- in Nederland voorgeschreven of aanvaarde grens- en richtwaarden voor wat betreft de toelaatbare immissies bij woningen en andere milieugevoelige objecten;
- ervaringen/waarnemingen voor wat betreft de omvang en schadelijkheid van emissies door activiteiten.

Doordat de bedrijfstypen zodanig gedefinieerd/geclusterd zijn dat voor wat betreft de milieubelastingen sprake is van een zekere uniformiteit kan, onder meer door verschillende installaties, processen, (grond)stoffen, producten, productieomvang, terreinindeling, voorzieningen en dergelijke, sprake zijn een zekere variatie. De in de lijst aangegeven afstanden zijn dan ook indicatief. In concrete situaties kan er sprake zijn van afwijkingen van de gehanteerde uitgangspunten voor lijst 1 en 2. Daarbij kan er in concrete situaties sprake zijn van een hogere dan wel een lagere milieubelasting

Kolom met richtafstanden voor geluid

In de kolom met richtafstanden voor geluid is, waar van toepassing, de letter "C" van continu opgenomen om aan te geven dat bij de betreffende activiteiten voor geluid meestal continu (dag en nacht) in bedrijf zijn. Voor bedrijven die in belangrijke mate geluidhinder kunnen veroorzaken in de zin van de Wet geluidhinder art 4.2 van het Inrichtingen- en vergunningenbesluit milieubeheer is de letter "Z" opgenomen.

Kolom met richtafstanden voor gevaar

Het betreft hier over het algemeen alle gevaarsaspecten met inbegrip van brandgevaar en explosiegevaar. De letter "R" is opgenomen voor activiteiten die onder de werking van het Besluit externe veiligheid inrichtingen (Bevi) vallen of gaan vallen. Voor deze activiteiten die altijd te worden nagegaan of het Bevi van toepassing is en dient zonodig te worden getoetst aan de in het Bevi opgenomen vaste afstanden voor het plaatsgebonden risico. Daarnaast geldt ook nog de verantwoordingsplicht voor het groepsrisico in het invloedsgebied rondom deze inrichtingen. Nieuwvestiging van een Bevi-inrichting is slechts mogelijk nadat een "afweging op maat" heeft plaatsgevonden, waarbij is bezien wat de gevolgen zijn voor de bouw- en gebruiksmogelijkheden in de omgeving van de vestiging. De letter "V" is opgenomen voor activiteiten waarop het Vuurwerkbesluit van toepassing is.

Grootste afstand en milieucategorie

- Per bedrijfsactiviteit is voor elke milieucomponent een afstand aangegeven, die vanwege die milieucomponent tot een milieugevoelig object in beginsel moet worden aangehouden. De grootste daarvan vormt de indicatie voor de aan te houden afstand van de bedrijfsactiviteit tot een milieugevoelig object. Deze grootste afstand is daarom in de Staat van bedrijfsactiviteiten opgenomen in de kolom "afstand". De in deze kolom gegeven afstandsmaten bepalen tezamen met de indices de milieucategorie van een bedrijfsactiviteit; deze categorieën staan vermeld in de kolom "cat". Er zijn zes milieucategorieën; per milieucategorie gelden de volgende afstanden:

Kolom milieucategorie

Bij de bepaling van de richtafstanden is uitgegaan van "gemiddelde moderne activiteiten met gebruikelijke productieprocessen en voorzieningen. In deze kolom is de letter "D" opgenomen indien er sprake is van een grote variatie in productieprocessen, waardoor er sprake kan zijn van een grote variatie in milieubelasting. In die gevallen dient dat per casus te worden bekeken.

Milieucategorie	Aan te houden richtafstand tot omgevingstype rustige woonwijk en rustig buitengebied
1	0 - 10 m
2	30 m
3.1	50 m
3.2	100 m
4.1	200 m
4.2	300 m
5.1	500 m
5.2	700 m
5.3	1.000 m
6	1.500 m

Tevens zijn indices opgenomen voor verkeer, visueel, bodem en lucht, waarbij voor:

- index 1 sprake is van potentieel geen of geringe emissie of hinder;
- index 2 sprake is van aanzienlijke emissie of hinder;
- index 3 sprake is van potentieel ernstige emissie of hinder.

Index voor verkeersaantrekkende werking

In de kolom is onderscheid gemaakt tussen goederenvervoer (G) en personenvervoer (P). De index is van belang in relatie tot de gekozen verkeersontsluiting. Daar waar de verkeersontsluiting slecht is zijn activiteiten met een relatief grote verkeersaantrekkende werking niet gewenst.

Visuele hinder

De index voor visuele hinder is een indicator voor de (visuele) inpasbaarheid van activiteiten. Hoe kolossale industriële bouwwerken hebben een index gelijk aan 3; een klein kantoorgebouw een index gelijk aan 1. De bepaling van de index is subjectief en niet eenduidig. Door aankleding of afscherming kunnen "lelijke" installaties worden gemaskeerd. De index heeft dan ook vooral een signaalfunctie.

Bodemverontreiniging

De index voor bodem kan een hulpmiddel zijn bij de selectie van toelaatbare inrichtingen op gevoelige gebieden zoals bodembeschermingsgebieden. In de kolom is de letter "B" opgenomen indien een activiteit een verhoogde kans geeft op bodemverontreiniging bijvoorbeeld bij calamiteiten, incidenten of "sluimerende" lekkages.

Luchtverontreiniging

De uitstoot van schadelijke stoffen naar de lucht is niet te vertalen in een richtafstand die bij voorkeur tot milieugevoelige objecten in acht genomen zou moeten worden. Toch kan de uitstoot van schadelijke stoffen naar de lucht planologisch relevant zijn, zoals ingeval van

geëmitteerde stoffen op gevoelige bodems, gewassen en flora, zoals ingeval van neerslag verzurende stoffen op natuurgebieden en de neerslag van ware metalen op groenten. Bij activiteiten waar dit mogelijk relevant is, is de letter "L" van luchtverontreiniging opgenomen.

Tabellen

De Staat van bedrijfsactiviteiten uit de publicatie "Bedrijven en milieuzonering" van de VNG bevat twee tabellen.

Tabel 1 van de Staat van bedrijfsactiviteiten bevat de verschillende bedrijfstypen met de SBI-codes, alsmede de bij de bedrijfstypen behorende milieu-planologische kenmerken gerelateerd aan de richtafstand tot het omgevingstype "rustige woonwijk" en "rustig buitengebied"; deze gegevens zijn verwerkt in de hierna volgende Staat van bedrijfsactiviteiten.

De in **tabel 2** van de Staat van bedrijfsactiviteiten van de VNG opgenomen "Opslagen en installaties" zijn niet afzonderlijk in de hierna volgende versie van de Staat vermeld, omdat deze doorgaans reeds tot een andere bedrijfsvoering gerekend worden.

Milieucategorie	Aan te houden richtafstand tot omgevingstype gemengd gebied
1	0 m
2	10 m
3.1	30 m
3.2	50 m
4.1	100 m
4.2	200 m
5.1	300 m
5.2	500 m
5.3	700 m
6	1.000 m

Lijst van afkortingen:

- niet van toepassing of niet relevant
- < kleiner dan
- > groter dan
- = gelijk aan
- cat. categorie
- e.d. en dergelijke
- kl. klasse
- n.e.g. niet elders genoemd
- o.c. opslagcapaciteit
- p.c. productiecapaciteit
- p.o. productieoppervlak
- v.c. verwerkingscapaciteit
- u uur
- d dag
- w week
- t ton
- j jaar
- B bodemverontreiniging
- C continu
- D divers
- L luchtverontreiniging
- Z zonering (op basis van de Wet geluidhinder)
- R risico (Besluit externe veiligheid inrichtingen mogelijk van toepassing)
- V vuurwerkbesluit van toepassing

SBI-1993	SBI-2008	nummer	OMSCHRIJVING	AFSTANDEN IN METERS					indices					
				GEUR	STOF	GELUID	GEVAAR	GROOTSTE AFSTAND	CATEGORIE	VERKEER	VISUEEL	BODEM	LUCHT	
01	01	-	LANDBOUW EN DIENSTVERLENING T.B.V. DE LANDBOUW											
0111, 0113	011, 012, 013		Akkerbouw en fruitteelt (bedrijfsgebouwen)	10	10	30 C	10	30	2	1 G	1	B	L	
0112	011, 012, 013, 016	0	Tuinbouw:											
0112	011, 012, 013	1	- bedrijfsgebouwen	10	10	30 C	10	30	2	1 G	1	B	L	
0112	011, 012, 013	2	- kassen zonder verwarming	10	10	30 C	10	30	2	1 G	1	B	L	
0112	011, 012, 013	3	- kassen met gasverwarming	10	10	30 C	10	30	2	1 G	1	B	L	
0112	0113	4	- champignonkwekerijen (algemeen)	30	10	30 C	10	30	2	1 G	1	B		
0112	0113	5	- champignonkwekerijen met mestfermentatie	100	10	30 C	10	100	3.2	1 G	1	B		
0112	0163	6	- bloembollendroog- en prepareerbedrijven	30	10	30 C	10	30	2	1 G	1	B		
0112	011	7	- witlofkwekerijen (algemeen)	30	10	30 C	10	30	2	1 G				
0121	0141, 0142		Fokken en houden van rundvee	100	30	30 C	0	100	3.2	1 G	1			
0122	0143, 0145	0	Fokken en houden van overige graasdieren:											
0122	0143	1	- paardenfokkerijen	50	30	30 C	0	50	3.1	1 G	1			
0122	0145	2	- overige graasdieren	50	30	30 C	0	50	3.1	1 G	1			
0123	0146		Fokken en houden van varkens	200	30	50 C	0	200 D	4.1	1 G	1			
0124	0147	0	Fokken en houden van pluimvee:											
0124	0147	1	- legkippen	200	30	50 C	0	200 D	4.1	1 G	1			
0124	0147	2	- opfokkippen en mestkuikens	200	30	50 C	0	200	4.1	1 G	1			
0124	0147	3	- eenden en ganzen	200	50	50 C	0	200	4.1	1 G	1			
0124	0147	4	- overig pluimvee	100	30	50 C	0	100 D	3.2	1 G	1			
0125	0149	0	Fokken en houden van overige dieren:											
0125	0149	1	- nertsen en vossen	200	30	30 C	0	200	4.1	1 G	1			
0125	0149	2	- konijnen	100	30	30 C	0	100	3.2	1 G	1			
0125	0149	3	- huisdieren	30	0	50 C	10	50	3.1	1 G	1			
0125	0149	4	- maden, wormen e.d.	100	0	30 C	10	100	3.2	1 G	1			
0125	0149	5	- bijen	10	0	30 C	10	30	2	1 G	1			
0125	0149	6	- overige dieren	30	10	30 C	0	30 D	2	1 G	1			
0130	0150		Akker-en/of tuinbouw in combinatie met het fokken en houden van dieren (niet intensief)	100	30	30 C	0	100	3.2	1 G	1			
014	016	0	Dienstverlening t.b.v. de landbouw:											
014	016	1	- algemeen (o.a. loonbedrijven): b.o. > 500 m ²	30	10	50	10	50 D	3.1	2 G	1			
014	016	2	- algemeen (o.a. loonbedrijven): b.o. <= 500 m ²	30	10	30	10	30	2	1 G	1			
014	016	3	- plantsoenendiensten en hoveniersbedrijven: b.o. > 500 m ²	30	10	50	10	50	3.1	2 G	1			
014	016	4	- plantsoenendiensten en hoveniersbedrijven: b.o. <= 500 m ²	30	10	30	10	30	2	1 G	1			
0142	0162		KI-stations	30	10	30 C	0	30	2	1 G	1			
02	02	-												

SBI-1993	SBI-2008	nummer	OMSCHRIJVING	AFSTANDEN IN METERS					indices				
				GEUR	STOF	GELUID	GEVAAR	GROOTSTE AFSTAND	CATEGORIE	VERKEER	VISUEEL	BODEM	LUCHT
02	02	-	BOSBOUW EN DIENSTVERLENING T.B.V. BOSBOUW										
020	021, 022, 024		Bosbouwbedrijven	10	10	50	0	50	3.1	1 G	1		
05	03	-											
05	03	-	VISSERIJ- EN VISTEELTBEDRIJVEN										
0501.1	0311		Zeevisserijbedrijven	100	0	100 C	50 R	100	3.2	2 G	2		
0501.2	0312		Binnenvisserijbedrijven	50	0	50 C	10	50	3.1	1 G	1		
0502	032	0	Vis- en schaaldierkwekerijen										
0502	032	1	- oester, mossel- en schelpenteelt bedrijven	100	30	50 C	0	100	3.2	1 G	1		
0502	032	2	- visteeltbedrijven	50	0	50 C	0	50	3.1	1 G	1		
10	08	-											
10	08	-	TURFWINNING										
103	089		Turfwinningbedrijven	50	50	100 C	10	100	3.2	2 G	2		
11	06	-											
11	06	-	AARDOLIE- EN AARDGASWINNING										
111	061, 062	0	Aardolie- en aardgaswinning:										
111	061	1	- aardoliewinputten	100	0	200 C	200 R	200	4.1	1 G	2	B	L
111	062	2	- aardgaswinning incl. gasbeh.inst.: < 10.000.000 N m3/d	30	0	500 C	200 R	500	5.1	1 G	1	B	
111	062	3	- aardgaswinning incl. gasbeh.inst.: >= 10.000.000 N m3/d	50	0	700 C Z	200 R	700	5.2	1 G	1	B	
14	08	-											
14	08	-	WINNING VAN ZAND, GRIND, KLEI, ZOUT, E.D.										
1421	0812	0	Steen-, grit- en krijtmalerijen (open lucht):										
1421	0812	1	- algemeen	10	100	200	10	200 D	4.1	2 G	1		
1421	0812	2	- steenbrekerijen	10	200	700 Z	10	700	5.2	2 G	2		
144	0893		Zoutwinningbedrijven	50	10	100 C	30	100	3.2	2 G	1	B	
145	0899		Mergel- en overige delfstoffenwinningbedrijven	10	200	500 C	50	500	5.1	3 G	3		
15	10, 11	-											
15	10, 11	-	VERVAARDIGING VAN VOEDINGSMIDDELEN EN DRANKEN										
151	101, 102	0	Slachterijen en overige vleesverwerking:										
151	101, 102	1	- slachterijen en pluimveeslachterijen	100	0	100 C	50 R	100 D	3.2	2 G	1		
151	101	2	- vetsmelterijen	700	0	100 C	30	700	5.2	2 G	2		
151	101	3	- bewerkingsinrichting van darmen en vleesafval	300	0	100 C	50 R	300	4.2	2 G	2		
151	101	4	- vleeswaren- en vleesconservenfabrieken: p.o. > 1000 m ²	100	0	100 C	50 R	100	3.2	2 G	2		
151	101	5	- vleeswaren- en vleesconservenfabrieken: p.o. <= 1000 m ²	50	0	50 C	30	50	3.1	1 G	1		
151	101	6	- vleeswaren- en vleesconservenfabrieken: p.o. <= 200 m ²	30	0	50	10	50	3.1	1 G	1		
151	101, 102	7	- loonslachterijen	50	0	50	10	50	3.1	1 G	1		
151	108	8	- vervaardiging van snacks en vervaardiging van kant-en-klaar-maaltijden met p.o. < 2.000 m ²	50	0	50	10	50	3.1	2 G	1		

SBI-1993	SBI-2008	nummer	OMSCHRIJVING	AFSTANDEN IN METERS						indices				
				GEUR	STOF	GELUID	GEVAAR	GROOTSTE AFSTAND	CATEGORIE	VERKEER	VISUEEL	BODEM	LUCHT	
152	102	0	Visverwerkingsbedrijven:											
152	102	1	- drogen	700	100	200 C	30	700	5.2	2 G	2			
152	102	2	- conserveren	200	0	100 C	30	200	4.1	2 G	2			
152	102	3	- roken	300	0	50 C	0	300	4.2	1 G	2			
152	102	4	- verwerken anderszins: p.o.> 1000 m ²	300	10	50 C	30	300 D	4.2	2 G	2			
152	102	5	- verwerken anderszins: p.o. <= 1000 m ²	100	10	50	30	100	3.2	1 G	1			
152	102	6	- verwerken anderszins: p.o. <= 300 m ²	50	10	30	10	50	3.1	1 G	1			
1531	1031	0	Aardappelprodukten fabrieken:											
1531	1031	1	- vervaardiging van aardappelproducten	300	30	200 C	50 R	300	4.2	2 G	2			
1531	1031	2	- vervaardiging van snacks met p.o. < 2.000 m ²	50	10	50	50 R	50	3.1	1 G	1			
1532, 1533	1032, 1039	0	Groente- en fruitconserverfabrieken:											
1532, 1533	1032, 1039	1	- jam	50	10	100 C	10	100	3.2	1 G	1			
1532, 1533	1032, 1039	2	- groente algemeen	50	10	100 C	10	100	3.2	2 G	2			
1532, 1533	1032, 1039	3	- met koolsoorten	100	10	100 C	10	100	3.2	2 G	2			
1532, 1533	1032, 1039	4	- met drogerijen	300	10	200 C	30	300	4.2	2 G	2			
1532, 1533	1032, 1039	5	- met uienconservering (zoutinleggerij)	300	10	100 C	10	300	4.2	2 G	2			
1541	104101	0	Vervaardiging van ruwe plantaardige en dierlijke oliën en vetten:											
1541	104101	1	- p.c. < 250.000 t/j	200	30	100 C	30 R	200	4.1	3 G	2	B		
1541	104101	2	- p.c. >= 250.000 t/j	300	50	300 C Z	50 R	300	4.2	3 G	3	B		
1542	104102	0	Raffinage van plantaardige en dierlijke oliën en vetten:											
1542	104102	1	- p.c. < 250.000 t/j	200	10	100 C	100 R	200	4.1	3 G	2	B		
1542	104102	2	- p.c. >= 250.000 t/j	300	10	300 C Z	200 R	300	4.2	3 G	3	B		
1543	1042	0	Margarinefabrieken:											
1543	1042	1	- p.c. < 250.000 t/j	100	10	200 C	30 R	200	4.1	3 G	2			
1543	1042	2	- p.c. >= 250.000 t/j	200	10	300 C Z	50 R	300	4.2	3 G	3	B		
1551	1051	0	Zuivelprodukten fabrieken:											
1551	1051	1	- gedroogde produkten, p.c. >= 1,5 t/u	200	100	500 C Z	50 R	500	5.1	3 G	2			
1551	1051	2	- geconcentreerde produkten, verdamp. cap. >=20 t/u	200	30	500 C Z	50 R	500	5.1	3 G	2			
1551	1051	3	- melkprodukten fabrieken v.c. < 55.000 t/j	50	0	100 C	50 R	100	3.2	2 G	1			
1551	1051	4	- melkprodukten fabrieken v.c. >= 55.000 t/j	100	0	300 C Z	50 R	300	4.2	3 G	2			
1551	1051	5	- overige zuivelprodukten fabrieken	50	50	300 C	50 R	300	4.2	3 G	2			
1552	1052	1	Consumptie-ijsfabrieken: p.o. > 200 m ²	50	0	100 C	50 R	100	3.2	2 G	2			
1552	1052	2	- consumptie-ijsfabrieken: p.o. <= 200 m ²	10	0	30	0	30	2	1 G	1			
1561	1061	0	Meelfabrieken:											
1561	1061	1	- p.c. >= 500 t/u	200	100	300 C Z	100 R	300	4.2	2 G	2			
1561	1061	2	- p.c. < 500 t/u	100	50	200 C	50 R	200	4.1	2 G	2			
1561	1061		Grutterswarenfabrieken	50	100	200 C	50	200 D	4.1	2 G	2			
1562	1062	0	Zetmeelfabrieken:											
1562	1062	1	- p.c. < 10 t/u	200	50	200 C	30 R	200	4.1	1 G	2			

SBI-1993	SBI-2008	nummer	OMSCHRIJVING	AFSTANDEN IN METERS						indices			
				GEUR	STOF	GELUID	GEVAAR	GROOTSTE AFSTAND	CATEGORIE	VERKEER	VISUEEL	BODEM	LUCHT
1562	1062	2	- p.c. >= 10 t/u	300	100	300 C Z	50 R	300	4.2	2 G	3		
1571	1091	0	Veevoerfabrieken:										
1571	1091	1	- destructiebedrijven	700	30	200 C	50	700 D	5.2	3 G	3		
1571	1091	2	- beender-, veren-, vis-, en vleesmeelfabriek	700	100	100 C	30 R	700 D	5.2	3 G	3		
1571	1091	3	- drogerijen (gras, pulp, groenvoeder, veevoeder) cap. < 10 t/u water	300	100	200 C	30	300	4.2	2 G	2		
1571	1091	4	- drogerijen (gras, pulp, groenvoeder, veevoeder) cap. >= 10 t/u water	700	200	300 C Z	50	700	5.2	3 G	3		
1571	1091	5	- mengvoeder, p.c. < 100 t/u	200	50	200 C	30	200	4.1	3 G	3		
1571	1091	6	- mengvoeder, p.c. >= 100 t/u	300	100	300 C Z	50 R	300	4.2	3 G	3		
1572	1092		Vervaardiging van voer voor huisdieren	200	100	200 C	30	200	4.1	2 G	2		
1581	1071	0	Broodfabrieken, brood- en banketbakkerijen:										
1581	1071	1	- v.c. < 7500 kg meel/week, bij gebruik van charge-ovens	30	10	30 C	10	30	2	1 G	1		
1581	1071	2	- v.c. >= 7500 kg meel/week	100	30	100 C	30	100	3.2	2 G	2		
1582	1072		Banket, biscuit- en koekfabrieken	100	10	100 C	30	100	3.2	2 G	2		
1583	1081	0	Suikerfabrieken:										
1583	1081	1	- v.c. < 2.500 t/j	500	100	300 C	100 R	500	5.1	2 G	2	B	
1583	1081	2	- v.c. >= 2.500 t/j	1000	200	700 C Z	200 R	1000	5.3	3 G	3	B	
1584	10821	0	Verwerking cacao bonen en vervaardiging chocolade- en suikerwerk:										
1584	10821	1	- Cacao- en chocoladefabrieken: p.o. > 2.000 m ²	500	50	100	50 R	500	5.1	2 G	3		
1584	10821	2	- cacao- en chocoladefabrieken vervaardigen van chocoladewerken met p.o. < 2.000 m ²	100	30	50	30	100	3.2	2 G	2		
1584	10821	3	- cacao- en chocoladefabrieken vervaardigen van chocoladewerken met p.o. <= 200 m ²	30	10	30	10	30	2	1 G	1		
1584	10821	4	- Suikerwerkfabrieken met suiker branden	300	30	50	30 R	300	4.2	2 G	2		
1584	10821	5	- Suikerwerkfabrieken zonder suiker branden: p.o. > 200 m ²	100	30	50	30 R	100	3.2	2 G	2		
1584	10821	6	- suikerwerkfabrieken zonder suiker branden: p.o. <= 200 m ²	30	10	30	10	30	2	1 G	1		
1585	1073		Deegwarenfabrieken	50	30	10	10	50	3.1	2 G	2		
1586	1083	0	Koffiebranderijen en theepakkerijen:										
1586	1083	1	- koffiebranderijen	500	30	200 C	10	500 D	5.1	2 G	1		
1586	1083	2	- theepakkerijen	100	10	30	10	100	3.2	2 G	1		
1587	108401		Vervaardiging van azijn, specerijen en kruiden	200	30	50	10	200	4.1	2 G	1		
1589	1089		Vervaardiging van overige voedingsmiddelen	200	30	50	30	200 D	4.1	2 G	2		
1589.1	1089		Bakkerijgrondstoffenfabrieken	200	50	50	50 R	200	4.1	2 G	2		
1589.2	1089	0	Soep- en soeparomafabrieken:										
1589.2	1089	1	- zonder poederdrogen	100	10	50	10	100	3.2	2 G	2		
1589.2	1089	2	- met poederdrogen	300	50	50	50 R	300	4.2	2 G	2		
1589.2	1089		Bakmeel- en puddingpoederfabrieken	200	50	50	30	200	4.1	2 G	2		
1591	110101		Destilleerderijen en likeurstokerijen	300	30	200 C	30	300	4.2	2 G	2		
1592	110102	0	Vervaardiging van ethylalcohol door gisting:										
1592	110102	1	- p.c. < 5.000 t/j	200	30	200 C	30 R	200	4.1	1 G	2		

SBI-1993	SBI-2008	nummer	OMSCHRIJVING	AFSTANDEN IN METERS						indices			
				GEUR	STOF	GELUID	GEVAAR	GROOTSTE AFSTAND	CATEGORIE	VERKEER	VISUEEL	BODEM	LUCHT
1592	110102	2	- p.c. >= 5.000 t/j	300	50	300 C	50 R	300	4.2	2 G	3	B	
1593 t/m 1595	1102 t/m 1104		Vervaardiging van wijn, cider e.d.	10	0	30 C	0	30	2	1 G	1		
1596	1105		Bierbrouwerijen	300	30	100 C	50 R	300	4.2	2 G	2		
1597	1106		Mousterijen	300	50	100 C	30	300	4.2	2 G	2		
1598	1107		Mineraalwater- en frisdrankfabrieken	10	0	100	50 R	100	3.2	3 G	2		
16	12	-											
16	12	-	VERWERKING VAN TABAK										
160	120		Tabakverwerkende industrie	200	30	50 C	30	200	4.1	2 G	1		
17	13	-											
17	13	-	VERVAARDIGING VAN TEXTIEL										
171	131		Bewerken en spinnen van textielvezels	10	50	100	30	100	3.2	2 G	1		
172	132	0	Weven van textiel:										
172	132	1	- aantal weefgetouwen < 50	10	10	100	0	100	3.2	2 G	1		
172	132	2	- aantal weefgetouwen >= 50	10	30	300 Z	50	300	4.2	3 G	2		
173	133		Textielveredelingsbedrijven	50	0	50	10	50	3.1	2 G	2	B	
174, 175	139		Vervaardiging van textielwaren	10	0	50	10	50	3.1	1 G	1		
1751	1393		Tapijt-, kokos- en vloermattenfabrieken	100	30	200	10	200	4.1	2 G	2	B	L
176, 177	139, 143		Vervaardiging van gebreide en gehaakte stoffen en artikelen	0	10	50	10	50	3.1	1 G	2		
18	14	-											
18	14	-	VERVAARDIGING VAN KLEDING; BEREIDEN EN VERVEN VAN BONT										
181	141		Vervaardiging kleding van leer	30	0	50	0	50	3.1	1 G	1		
182	141		Vervaardiging van kleding en -toebehoren (excl. van leer)	10	10	30	10	30	2	2 G	2		
183	142, 151		Bereiden en verven van bont; vervaardiging van artikelen van bont	50	10	10	10	50	3.1	1 G	1	B	L
19	19	-											
19	15	-	VERVAARDIGING VAN LEER EN LEDERWAREN (EXCL. KLEDING)										
191	151,152		Lederfabrieken	300	30	100	10	300	4.2	2 G	2	B	L
192	151		Lederwarenfabrieken (excl. kleding en schoeisel)	50	10	30	10	50 D	3.1	2 G	2		
193	152		Schoenenfabrieken	50	10	50	10	50	3.1	2 G	1		
20		-											
20	16	-	HOUTINDUSTRIE EN VERVAARDIGING ARTIKELEN VAN HOUT, RIET, KURK E.D.										
2010.1	16101		Houtzagerijen	0	50	100	50 R	100	3.2	2 G	2		
2010.2	16102	0	Houtconserveringsbedrijven:										
2010.2	16102	1	- met creosootolie	200	30	50	10	200	4.1	2 G	2	B	L
2010.2	16102	2	- met zoutoplossingen	10	30	50	10	50	3.1	2 G	1	B	
202	1621		Fineer- en plaatmaterialenfabrieken	100	30	100	10	100	3.2	3 G	2	B	
203, 204, 205	162	0	Timmerwerkfabrieken, vervaardiging overige artikelen van hout	0	30	100	0	100	3.2	2 G	2		
203, 204, 205	162	1	Timmerwerkfabrieken, vervaardiging overige artikelen van hout, p.o. < 200 m2	0	30	50	0	50	3.1	1 G	1		

SBI-1993	SBI-2008	nummer	OMSCHRIJVING	AFSTANDEN IN METERS					indices				
				GEUR	STOF	GELUID	GEVAAR	GROOTSTE AFSTAND	CATEGORIE	VERKEER	VISUEEL	BODEM	LUCHT
205	162902		Kurkwaren-, riet- en vlechtwerffabrieken	10	10	30	0	30	2	1 G	1		
21	17	-											
21	17	-	VERVAARDIGING VAN PAPIER, KARTON EN PAPIER- EN KARTONWAREN										
2111	1711		Vervaardiging van pulp	200	100	200 C	50 R	200	4.1	3 G	2		
2112	1712	0	Papier- en kartonfabrieken:										
2112	1712	1	- p.c. < 3 t/u	50	30	50 C	30 R	50	3.1	1 G	2		
2112	1712	2	- p.c. 3 - 15 t/u	100	50	200 C Z	50 R	200	4.1	2 G	2		
2112	1712	3	- p.c. >= 15 t/u	200	100	300 C Z	100 R	300	4.2	3 G	2		
212	172		Papier- en kartonwarenfabrieken	30	30	100 C	30 R	100	3.2	2 G	2		
2121.2	17212	0	Golfkartonfabrieken:										
2121.2	17212	1	- p.c. < 3 t/u	30	30	100 C	30 R	100	3.2	2 G	2		
2121.2	17212	2	- p.c. >= 3 t/u	50	30	200 C Z	30 R	200	4.1	2 G	2		
22	58	-											
22	58	-	UITGEVERIJEN, DRUKKERIJEN EN REPRODUKTIE VAN OPGENOMEN MEDIA										
221	581		Uitgeverijen (kantoren)	0	0	10	0	10	1	1 P	1		
2221	1811		Drukkerijen van dagbladen	30	0	100 C	10	100	3.2	3 G	2	B	L
2222	1812		Drukkerijen (vlak- en rotatie-diepdrukkerijen)	30	0	100	10	100	3.2	3 G	2	B	
2222.6	18129		Kleine drukkerijen en kopieerinstallaties	10	0	30	0	30	2	1 P	1	B	
2223	1814	A	Grafische afwerking	0	0	10	0	10	1	1 G	1		
2223	1814	B	Binderijen	30	0	30	0	30	2	2 G	1		
2224	1813		Grafische reproductie en zetten	30	0	10	10	30	2	2 G	1	B	
2225	1814		Overige grafische activiteiten	30	0	30	10	30 D	2	2 G	1	B	
223	182		Reproductiebedrijven opgenomen media	0	0	10	0	10	1	1 G	1		
23	19	-											
23	19	-	AARDOLIE-/STEENKOOLVERWERK. IND.; BEWERKING SPLIJT-/KWEESTOFFEN										
231	191		Cokesfabrieken	1000	700	1000 C Z	100 R	1000	5.3	2 G	3	B	L
2320.1	19201		Aardolieraffinaderijen	1500	100	1500 C Z	1500 R	1500	6	3 G	3	B	L
2320.2	19202	A	Smeeroliën- en vettenfabrieken	50	0	100	30 R	100	3.2	2 G	2	B	L
2320.2	19202	B	Recyclingbedrijven voor afgewerkte olie	300	0	100	50 R	300	4.2	2 G	2	B	L
2320.2	19202	C	Aardolieproductenfabrieken n.e.g.	300	0	200	50 R	300 D	4.2	2 G	2	B	L
233	201, 212, 244		Splijt- en kweekstoffenbewerkingsbedrijven	10	10	100	1500	1500 D	6	1 G	2	B	
24	20	-											
24	20	-	VERVAARDIGING VAN CHEMISCHE PRODUCTEN										
2411	2011	0	Vervaardiging van industriële gassen:										
2411	2011	1	- lichtscheidingsinstallatie v.c. >= 10 t/d lucht	10	0	700 C Z	100 R	700	5.2	3 G	3		
2411	2011	2	- overige gassenfabrieken, niet explosief	100	0	500 C	100 R	500	5.1	3 G	3		L
2411	2011	3	- overige gassenfabrieken, explosief	100	0	500 C	300 R	500	5.1	3 G	3		L
2412	2012		Kleur- en verfstoffenfabrieken	200	0	200 C	200 R	200 D	4.1	3 G	3	B	L
2413	2012	0	Anorg. chemische grondstoffenfabrieken:										

SBI-1993	SBI-2008	nummer	OMSCHRIJVING	AFSTANDEN IN METERS						indices			
				GEUR	STOF	GELUID	GEVAAR	GROOTSTE AFSTAND	CATEGORIE	VERKEER	VISUEEL	BODEM	LUCHT
2413	2012	1	- niet vallend onder "post-Seveso-richtlijn"	100	30	300 C	300 R	300 D	4.2	2 G	3	B	L
2413	2012	2	- vallend onder "post-Seveso-richtlijn"	300	50	500 C	700 R	700 D	5.2	3 G	3	B	L
2414.1	20141	A0	Organ. chemische grondstoffenfabrieken:										
2414.1	20141	A1	- niet vallend onder "post-Seveso-richtlijn"	300	10	200 C	300 R	300 D	4.2	2 G	3	B	L
2414.1	20141	A2	- vallend onder "post-Seveso-richtlijn"	1000	30	500 C	700 R	1000 D	5.3	2 G	2	B	L
2414.1	20141	B0	Methanolfabrieken:										
2414.1	20141	B1	- p.c. < 100.000 t/j	100	0	200 C	100 R	200	4.1	2 G	2	B	
2414.1	20141	B2	- p.c. >= 100.000 t/j	200	0	300 C Z	200 R	300	4.2	3 G	3	B	
2414.2	20149	0	Vetzuren en alkanolenfabrieken (niet synth.):										
2414.2	20149	1	- p.c. < 50.000 t/j	300	0	200 C	100 R	300	4.2	2 G	2	B	L
2414.2	20149	2	- p.c. >= 50.000 t/j	500	0	300 C Z	200 R	500	5.1	3 G	3	B	L
2415	2015		Kunstmeststoffenfabrieken	500	300	500 C	500 R	500	5.1	3 G	3	B	L
2416	2016		Kunstharsenfabrieken e.d.	700	30	300 C	500 R	700	5.2	3 G	3	B	L
242	202	0	Landbouwchemicaliënfabrieken:										
242	202	1	- fabricage	300	50	100 C	1000 R	1000	5.3	3 G	3	B	L
242	202	2	- formulering en afvullen	100	10	30 C	500 R	500 D	5.1	2 G	2	B	
243	203		Verf, lak en vernisfabrieken	300	30	200 C	300 R	300 D	4.2	3 G	2	B	L
2441	2110	0	Farmaceutische grondstoffenfabrieken:										
2441	2110	1	- p.c. < 1.000 t/j	200	10	200 C	300 R	300	4.2	1 G	2	B	L
2441	2110	2	- p.c. >= 1.000 t/j	300	10	300 C	500 R	500	5.1	2 G	2	B	L
2442	2120	0	Farmaceutische productenfabrieken:										
2442	2120	1	- formulering en afvullen geneesmiddelen	50	10	50	50 R	50	3.1	2 G	1	B	L
2442	2120	2	- verbandmiddelenfabrieken	10	10	30	10	30	2	2 G	1		
2451	2041		Zeep-, was- en reinigingsmiddelenfabrieken	300	100	200 C	100 R	300	4.2	3 G	2	B	
2452	2042		Parfumerie- en cosmeticafabrieken	300	30	50 C	50 R	300	4.2	2 G	2		
2461	2051		Kruit-, vuurwerk-, en springstoffenfabrieken	30	10	50	1000 V	1000	5.3	1 G	2	B	
2462	2052	0	Lijm- en plakmiddelenfabrieken:										
2462	2052	1	- zonder dierlijke grondstoffen	100	10	100	50	100	3.2	3 G	2	B	L
2462	2052	2	- met dierlijke grondstoffen	500	30	100	50	500	5.1	3 G	2	B	
2464	205902		Fotochemische productenfabrieken	50	10	100	50 R	100	3.2	3 G	2	B	L
2466	205903	A	Chemische kantoorbenodigdhedenfabrieken	50	10	50	50 R	50	3.1	3 G	2	B	
2466	205903	B	Overige chemische productenfabrieken n.e.g.	200	30	100 C	200 R	200 D	4.1	2 G	2	B	L
247	2060		Kunstmatische synthetische garen- en vezelfabrieken	300	30	300 C	200 R	300	4.2	3 G	3	B	L
25	22	-											
25	22	-	VERVAARDIGING VAN PRODUCTEN VAN RUBBER EN KUNSTSTOF										
2511	221101		Rubberbandenfabrieken	300	50	300 C	100 R	300	4.2	2 G	2	B	
2512	221102	0	Loopvlakvernieuwingsbedrijven:										
2512	221102	1	- vloeropp. < 100 m2	50	10	30	30	50	3.1	1 G	1		
2512	221102	2	- vloeropp. >= 100 m2	200	50	100	50 R	200	4.1	2 G	2	B	

SBI-1993	SBI-2008	nummer	OMSCHRIJVING	AFSTANDEN IN METERS						indices			
				GEUR	STOF	GELUID	GEVAAR	GROOTSTE AFSTAND	CATEGORIE	VERKEER	VISUEEL	BODEM	LUCHT
2513	2219		Rubber-artikelenfabrieken	100	10	50	50 R	100 D	3.2	1 G	2		
252	222	0	Kunststofverwerkende bedrijven:										
252	222	1	- zonder fenolharsen	200	50	100	100 R	200	4.1	2 G	2		
252	222	2	- met fenolharsen	300	50	100	200 R	300	4.2	2 G	2	B	L
252	222	3	- productie van verpakkingsmateriaal en assemblage van kunststofbouwmaterialen	50	30	50	30	50	3.1	2 G	1		
26	23	-											
26	23	-	VERVAARDIGING VAN GLAS, AARDEWERK, CEMENT-, KALK- EN GIPSPRODUKTEN										
261	231	0	Glasfabrieken:										
261	231	1	- glas en glasprodukten, p.c. < 5.000 t/j	30	30	100	30	100	3.2	1 G	1		L
261	231	2	- glas en glasprodukten, p.c. >= 5.000 t/j	30	100	300 C Z	50 R	300	4.2	2 G	2		L
261	231	3	- glaswol en glasvezels, p.c.< 5.000 t/j	300	100	100	30	300	4.2	1 G	1		L
261	231	4	- glaswol en glasvezels, p.c. >= 5.000 t/j	500	200	300 C Z	50 R	500	5.1	2 G	2		L
2615	231		Glasbewerkingsbedrijven	10	30	50	10	50	3.1	1 G	1		
262, 263	232, 234	0	Aardewerkfabrieken:										
262, 263	232, 234	1	- vermogen elektrische ovens totaal < 40 kW	10	10	30	10	30	2	1 G	1		L
262, 263	232, 234	2	- vermogen elektrische ovens totaal >= 40 kW	30	50	100	30	100	3.2	2 G	2		L
264	233	A	Baksteen en baksteenelementenfabrieken	30	200	200	30	200	4.1	2 G	2		L
264	233	B	Dakpannenfabrieken	50	200	200	100 R	200	4.1	2 G	2		
2651	2351	0	Cementfabrieken:										
2651	2351	1	- p.c. < 100.000 t/j	10	300	500 C	30 R	500	5.1	2 G	2		
2651	2351	2	- p.c. >= 100.000 t/j	30	500	1000 C Z	50 R	1000	5.3	3 G	3	B	
2652	235201	0	Kalkfabrieken:										
2652	235201	1	- p.c. < 100.000 t/j	30	200	200	30 R	200	4.1	2 G	2		
2652	235201	2	- p.c. >= 100.000 t/j	50	500	300 Z	50 R	500	5.1	3 G	3		
2653	235202	0	Gipsfabrieken:										
2653	235202	1	- p.c. < 100.000 t/j	30	200	200	30 R	200	4.1	2 G	2		
2653	235202	2	- p.c. >= 100.000 t/j	50	500	300 Z	50 R	500	5.1	3 G	3	B	
2661.1	23611	0	Betonwarenfabrieken:										
2661.1	23611	1	- zonder persen, triltafels en bekistingtrille	10	100	200	30	200	4.1	2 G	2	B	
2661.1	23611	2	- met persen, triltafels of bekistingtrillers, p.c. < 100 t/d	10	100	300	30	300	4.2	2 G	2	B	
2661.1	23611	3	- met persen, triltafels of bekistingtrillers, p.c. >= 100 t/d	30	200	700 Z	30	700	5.2	3 G	3	B	
2661.2	23612	0	Kalkzandsteenfabrieken:										
2661.2	23612	1	- p.c. < 100.000 t/j	10	50	100	30	100	3.2	2 G	2		
2661.2	23612	2	- p.c. >= 100.000 t/j	30	200	300 Z	30	300	4.2	3 G	3		
2662	2362		Mineraalgebonden bouwplatenfabrieken	50	50	100	30	100	3.2	2 G	2		
2663, 2664	2363, 2364	0	Betonmortelcentrales:										
2663, 2664	2363, 2364	1	- p.c. < 100 t/u	10	50	100	10	100	3.2	3 G	2		

SBI-1993	SBI-2008	nummer	OMSCHRIJVING	AFSTANDEN IN METERS						indices				
				GEUR	STOF	GELUID	GEVAAR	GROOTSTE AFSTAND	CATEGORIE	VERKEER	VISUEEL	BODEM	LUCHT	
2663, 2664	2363, 2364	2	- p.c. >= 100 t/u	30	200	300	Z	10	300	4.2	3 G	3		
2665, 2666	2365, 2369	0	Vervaardiging van producten van beton, (vezel)cement en gips:											
2665, 2666	2365, 2369	1	- p.c. < 100 t/d	10	50	100		50 R	100	3.2	2 G	2		
2665, 2666	2365, 2369	2	- p.c. >= 100 t/d	30	200	300	Z	200 R	300	4.2	3 G	2	B	
267	237	0	Natuursteenbewerkingsbedrijven:											
267	237	1	- zonder breken, zeven en drogen: p.o. > 2.000 m ²	10	30	100		0	100 D	3.2	1 G	2		
267	237	2	- zonder breken, zeven en drogen: p.o. <= 2.000 m ²	10	30	50		0	50	3.1	1 G	1		
267	237	3	- met breken, zeven of drogen, v.c. < 100.000 t/j	10	100	300		10	300	4.2	1 G	2		
267	237	4	- met breken, zeven of drogen, v.c. >= 100.000 t/j	30	200	700	Z	10	700	5.2	2 G	3		
2681	2391		Slijp- en polijstmiddelen fabrieken	10	30	50		10	50 D	3.1	1 G	2		
2682	2399	A0	Bitumineuze materialenfabrieken:											
2682	2399	A1	- p.c. < 100 t/u	300	100	100		30	300	4.2	3 G	2	B	L
2682	2399	A2	- p.c. >= 100 t/u	500	200	200	Z	50	500	5.1	3 G	3	B	L
2682	2399	B0	Isolatiematerialenfabrieken (excl. glaswol):											
2682	2399	B1	- steenwol, p.c. >= 5.000 t/j	100	200	300	C Z	30	300	4.2	2 G	2		
2682	2399	B2	- overige isolatiematerialen	200	100	100	C	50	200	4.1	2 G	2		
2682	2399	C	Minerale productenfabrieken n.e.g.	50	50	100		50	100 D	3.2	2 G	2		
2682	2399	D0	Asfaltcentrales: p.c.< 100 ton/uur	100	50	200		30	200	4.1	3 G	2	B	L
2682	2399	D1	- asfaltcentrales, p.c. >= 100 ton/uur	200	100	300	Z	50	300	4.2	3 G	2	B	L
27	24	-	-											
27	24	-	VERVAARDIGING VAN METALEN											
271	241	0	Ruwijzer- en staalfabrieken:											
271	241	1	- p.c. < 1.000 t/j	700	500	700		200 R	700	5.2	2 G	2	B	
271	241	2	- p.c. >= 1.000 t/j	1500	1000	1500	C Z	300 R	1500	6	3 G	3	B	L
272	245	0	IJzeren- en stalenbuizenfabrieken:											
272	245	1	- p.o. < 2.000 m ²	30	30	500		30	500	5.1	2 G	2	B	
272	245	2	- p.o. >= 2.000 m ²	50	100	1000	Z	50 R	1000	5.3	3 G	2	B	
273	243	0	Draadtrekkerijen, koudbandwalserijen en profielzetterijen:											
273	243	1	- p.o. < 2.000 m ²	30	30	300		30	300	4.2	2 G	2		
273	243	2	- p.o. >= 2.000 m ²	50	50	700	Z	50 R	700	5.2	3 G	3	B	
274	244	A0	Non-ferro-metaalfabrieken:											
274	244	A1	- p.c. < 1.000 t/j	100	100	300		30 R	300	4.2	1 G	2	B	
274	244	A2	- p.c. >= 1.000 t/j	200	300	700	Z	50 R	700	5.2	2 G	3	B	
274	244	B0	Non-ferro-metaalwalserijen, -trekkerijen e.d.:											
274	244	B1	- p.o. < 2.000 m ²	50	50	500		50 R	500	5.1	2 G	2	B	
274	244	B2	- p.o. >= 2.000 m ²	200	100	1000	Z	100 R	1000	5.3	3 G	3	B	
2751, 2752	2451, 2452	0	IJzer- en staalgietereien/ -smelterijen:											
2751, 2752	2451, 2452	1	- p.c. < 4.000 t/j	100	50	300	C	30 R	300	4.2	1 G	2	B	
2751, 2752	2451, 2452	2	- p.c. >= 4.000 t/j	200	100	500	C Z	50 R	500	5.1	2 G	3	B	L

SBI-1993	SBI-2008	nummer	OMSCHRIJVING	AFSTANDEN IN METERS						indices					
				GEUR	STOF	GELUID	GEVAAR	GROOTSTE AFSTAND	CATEGORIE	VERKEER	VISUEEL	BODEM	LUCHT		
2753, 2754	2453, 2454	0	Non-ferro-metaalgieterijen/ -smelterijen:												
2753, 2754	2453, 2454	1	- p.c. < 4.000 t/j	100	50	300 C	30 R	300	4.2	1 G	2	B			
2753, 2754	2453, 2454	2	- p.c. >= 4.000 t/j	200	100	500 C Z	50 R	500	5.1	2 G	3	B	L		
28	25	-													
28	25, 31	-	VERVAARD. EN REPARATIE VAN PRODUCTEN VAN METAAL (EXCL. MACH./TRANSPORTMIDD.)												
281	251, 331	0	Constructiewerkplaatsen												
281	251, 331	1	- gesloten gebouw	30	30	100	30	100	3.2	2 G	2	B			
281	251, 331	1a	- gesloten gebouw, p.o. < 200 m2	30	30	50	10	50	3.1	1 G	1				
281	251, 331	2	- in open lucht, p.o. < 2.000 m2	30	50	200	30	200	4.1	2 G	2	B			
281	251, 331	3	- in open lucht, p.o. >= 2.000 m2	50	200	300 Z	30	300	4.2	3 G	3	B			
2821	2529, 3311	0	Tank- en reservoirbouwbedrijven:												
2821	2529, 3311	1	- p.o. < 2.000 m2	30	50	300	30 R	300	4.2	2 G	2	B			
2821	2529, 3311	2	- p.o. >= 2.000 m2	50	100	500 Z	50 R	500	5.1	3 G	3	B			
2822, 2830	2521, 2530, 3311		Vervaardiging van verwarmingsketels, radiatoren en stoomketels	30	30	200	30	200	4.1	2 G	2	B			
284	255, 331	A	Stamp-, pers-, dieptrek- en forceerbedrijven	10	30	200	30	200	4.1	1 G	2	B			
284	255, 331	B	Smederijen, lasinrichtingen, bankwerkerijen e.d.	50	30	100	30	100 D	3.2	2 G	2	B			
284	255, 331	B1	Smederijen, lasinrichtingen, bankwerkerijen e.d., p.o. < 200 m2	30	30	50	10	50 D	3.1	1 G	2	B			
2851	2561, 3311	0	Metaaloppervlaktebehandelingsbedrijven:												
2851	2561, 3311	1	- algemeen	50	50	100	50	100	3.2	2 G	2	B	L		
2851	2561, 3311	10	- stralen	30	200	200	30	200 D	4.1	2 G	2	B	L		
2851	2561, 3311	11	- metaalharderen	30	50	100	50	100 D	3.2	1 G	2	B			
2851	2561, 3311	12	- lakspuiten en moffelen	100	30	100	50 R	100 D	3.2	2 G	2	B	L		
2851	2561, 3311	2	- scoperen (opsputten van zink)	50	50	100	30 R	100 D	3.2	2 G	2	B	L		
2851	2561, 3311	3	- thermisch verzinken	100	50	100	50	100	3.2	2 G	2	B	L		
2851	2561, 3311	4	- thermisch vertinnen	100	50	100	50	100	3.2	2 G	2	B	L		
2851	2561, 3311	5	- mechanische oppervlaktebehandeling (slijpen, polijsten)	30	50	100	30	100	3.2	2 G	2	B			
2851	2561, 3311	6	- anodiseren, eloxeren	50	10	100	30	100	3.2	2 G	2	B			
2851	2561, 3311	7	- chemische oppervlaktebehandeling	50	10	100	30	100	3.2	2 G	2	B			
2851	2561, 3311	8	- emailleren	100	50	100	50 R	100	3.2	1 G	1	B	L		
2851	2561, 3311	9	- galvaniseren (vernikkelen, verchromen, verzinken, verkoperen ed)	30	30	100	50	100	3.2	2 G	2	B			
2852	2562, 3311	1	Overige metaalbewerkende industrie	10	30	100	30	100 D	3.2	1 G	2	B			
2852	2562, 3311	2	Overige metaalbewerkende industrie, in pandig, p.o. <200m2	10	30	50	10	50 D	3.1	1 G	2	B			
287	259, 331	A0	Grofsmederijen, anker- en kettingfabrieken:												
287	259, 331	A1	- p.o. < 2.000 m2	30	50	200	30	200	4.1	2 G	2	B			
287	259, 331	A2	- p.o. >= 2.000 m2	50	100	500 Z	30	500	5.1	3 G	3	B			
287	259, 331	B	Overige metaalwarenfabrieken n.e.g.	30	30	100	30	100	3.2	2 G	2	B			
287	259, 331	B	Overige metaalwarenfabrieken n.e.g.; in pandig, p.o. <200 m2	30	30	50	10	50	3.1	1 G	2	B			
29	27, 28, 33	-													

SBI-1993	SBI-2008	nummer	OMSCHRIJVING	AFSTANDEN IN METERS					indices					
				GEUR	STOF	GELUID	GEVAAR	GROOTSTE AFSTAND	CATEGORIE	VERKEER	VISUEEL	BODEM	LUCHT	
29	27, 28, 33	-	VERVAARDIGING VAN MACHINES EN APPARATEN											
29	27, 28, 33	0	Machine- en apparatenfabrieken incl. reparatie:											
29	27, 28, 33	1	- p.o. < 2.000 m2	30	30	100	30	100 D	3.2	2 G	1	B		
29	27, 28, 33	2	- p.o. >= 2.000 m2	50	30	200	30	200 D	4.1	3 G	2	B		
29	28, 33	3	- met proefdraaien verbrandingsmotoren >= 1 MW	50	30	300 Z	30	300 D	4.2	3 G	2	B		
30	26, 28, 33	-												
30	26, 28, 33	-	VERVAARDIGING VAN KANTOORMACHINES EN COMPUTERS											
30	26, 28, 33	A	Kantoomachines- en computerfabrieken incl. reparatie	30	10	30	10	30	2	1 G	1			
31	26, 27, 33	-												
31	26, 27, 33	-	VERVAARDIGING VAN OVER. ELEKTR. MACHINES, APPARATEN EN BENODIGDH.											
311	271, 331		Elektromotoren- en generatorenfabrieken incl. reparatie	200	30	30	50	200	4.1	1 G	2	B	L	
312	271, 273		Schakel- en installatiemateriaalfabrieken	200	10	30	50	200	4.1	1 G	2	B	L	
313	273		Elektrische draad- en kabelfabrieken	100	10	200	100 R	200 D	4.1	2 G	2		L	
314	272		Accumulatoren- en batterijenfabrieken	100	30	100	50	100	3.2	2 G	2	B	L	
315	274		Lampenfabrieken	200	30	30	300 R	300	4.2	2 G	2	B	L	
316	293		Elektrotechnische industrie n.e.g.	30	10	30	10	30	2	1 G	1			
3162	2790		Koolelektrodenfabrieken	1500	300	1000 C Z	200 R	1500	6	2 G	3	B	L	
32	26, 33	-												
32	26, 33	-	VERVAARDIGING VAN AUDIO-, VIDEO-, TELECOM-APPARATEN EN -BENODIGDH.											
321 t/m 323	261, 263, 264, 331		Vervaardiging van audio-, video- en telecom-apparatuur e.d. incl. reparatie	30	0	50	30	50 D	3.1	2 G	1	B		
3210	2612		Fabrieken voor gedrukte bedrading	50	10	50	30	50	3.1	1 G	2	B		
33	26, 32, 33	-												
33	26, 32, 33	-	VERVAARDIGING VAN MEDISCHE EN OPTISCHE APPARATEN EN INSTRUMENTEN											
33	26, 32, 33	A	Fabrieken voor medische en optische apparaten en instrumenten e.d. incl. reparatie	30	0	30	0	30	2	1 G	1			
34	29	-												
34	29		VERVAARDIGING VAN AUTO'S, AANHANGWAGENS EN OPLEGGERS											
341	291	0	Autofabrieken en assemblagebedrijven											
341	291	1	- p.o. < 10.000 m2	100	10	200 C	30 R	200 D	4.1	3 G	2	B		
341	291	2	- p.o. >= 10.000 m2	200	30	300 Z	50 R	300	4.2	3 G	2	B	L	
3420.1	29201		Carrosseriefabrieken	100	10	200	30 R	200	4.1	2 G	2	B		
3420.2	29202		Aanhangwagen- en opleggerfabrieken	30	10	200	30	200	4.1	2 G	2	B		
343	293		Auto-onderdelenfabrieken	30	10	100	30 R	100	3.2	2 G	2			
35	30	-												
35	30	-	VERVAARDIGING VAN TRANSPORTMIDDELEN (EXCL. AUTO'S, AANHANGWAGENS)											
351	301, 3315	0	Scheepsbouw- en reparatiebedrijven:											
351	301, 3315	1	- houten schepen	30	30	50	10	50	3.1	2 G	1	B		
351	301, 3315	2	- kunststof schepen	100	50	100	50 R	100	3.2	2 G	1	B		

SBI-1993	SBI-2008	nummer	OMSCHRIJVING	AFSTANDEN IN METERS						indices			
				GEUR	STOF	GELUID	GEVAAR	GROOTSTE AFSTAND	CATEGORIE	VERKEER	VISUEEL	BODEM	LUCHT
351	301, 3315	3	- metalen schepen < 25 m	50	100	200	30	200	4.1	2 G	2	B	
351	301, 3315	4	- metalen schepen >= 25m en/of proefdraaien motoren >= 1 MW	100	100	500 C Z	50	500	5.1	2 G	3	B	
3511	3831		Scheepssloperijen	100	200	700	100 R	700	5.2	2 G	3	B	
352	302, 317	0	Wagonbouw- en spoorwegwerkplaatsen:										
352	302, 317	1	- algemeen	50	30	100	30	100	3.2	2 G	2	B	
352	302, 317	2	- met proefdraaien van verbrandingsmotoren >= 1 MW	50	30	300 Z	30 R	300	4.2	2 G	2	B	
353	303, 3316	0	Vliegtuigbouw en -reparatiebedrijven:										
353	303, 3316	1	- zonder proefdraaien motoren	50	30	200	30	200	4.1	2 G	2	B	
353	303, 3316	2	- met proefdraaien motoren	100	30	1000 Z	100 R	1000	5.3	2 G	2	B	
354	309		Rijwiel- en motorrijwiel fabrieken	30	10	100	30 R	100	3.2	2 G	2	B	
355	3099		Transportmiddelenindustrie n.e.g.	30	30	100	30	100 D	3.2	2 G	2	B	
36	31	-											
36	31	-	VERVAARDIGING VAN MEUBELS EN OVERIGE GOEDEREN N.E.G.										
361	310	1	Meubelfabrieken	50	50	100	30	100 D	3.2	2 G	2	B	
361	9524	2	Meubelstofeerderijen b.o. < 200 m2	0	10	10	0	10	1	1 P	1		
362	321		Fabricage van munten, sieraden e.d.	30	10	10	10	30	2	1 G	1	B	
363	322		Muziekinstrumentenfabrieken	30	10	30	10	30	2	2 G	2		
364	323		Sportartikelenfabrieken	30	10	50	30	50	3.1	2 G	2		
365	324		Speelgoedartikelenfabrieken	30	10	50	30	50	3.1	2 G	2		
3663.1	32991		Sociale werkvoorziening	0	30	30	0	30	2	1 P	1		
3663.2	32999		Vervaardiging van overige goederen n.e.g.	30	10	50	30	50 D	3.1	2 G	2		
37	38	-											
37	38	-	VOORBEREIDING TOT RECYCLING										
371	383201		Metaal- en autoschredders	30	100	500 Z	30	500	5.1	2 G	3	B	
372	383202	A0	Puinbrekerijen en -malerijen:										
372	383202	A1	- v.c. < 100.000 t/j	30	100	300	10	300	4.2	2 G	2		
372	383202	A2	- v.c. >= 100.000 t/j	30	200	700	10	700	5.2	3 G	3		
372	383202	B	Rubberregeneratiebedrijven	300	50	100	50 R	300	4.2	2 G	2		
372	383202	C	Afvalscheidingsinstallaties	200	200	300 C	50	300	4.2	3 G	2	B	
40	35	-											
40	35	-	PRODUKTIE EN DISTRIB. VAN STROOM, AARDGAS, STOOM EN WARM WATER										
40	35	A0	Elektriciteitsproductiebedrijven (electrisch vermogen >= 50 MWe)										
40	35	A1	- kolengestookt (incl. meestook biomassa), thermisch vermogen > 75 MWth	100	700	700 C Z	200	700	5.2	2 G	3	B	L
40	35	A2	- oliegestookt, thermisch vermogen > 75 MWth	100	100	500 C Z	100	500	5.1	2 G	3	B	L
40	35	A3	- gasgestookt (incl. bijstook biomassa), thermisch vermogen > 75 MWth,in	100	100	500 C Z	100 R	500	5.1	1 G	3		
40	35	A4	- kerncentrales met koeltorens	10	10	500 C	1500	1500 D	6	1 P	3		
40	35	A5	- warmte-kracht-installaties (gas), thermisch vermogen > 75 MWth	30	30	500 C Z	100 R	500	5.1	1 G	2		
40	35	B0	bio-energieinstallaties electrisch vermogen < 50 MWe:										

SBI-1993	SBI-2008	nummer	OMSCHRIJVING	AFSTANDEN IN METERS						indices			
				GEUR	STOF	GELUID	GEVAAR	GROOTSTE AFSTAND	CATEGORIE	VERKEER	VISUEEL	BODEM	LUCHT
40	35	B1	- covergisting, verbranding en vergassing van mest, slib, GFT en reststromen voedingsindustrie	100	50	100	30 R	100	3.2	2 G	1		L
40	35	B2	- vergisting, verbranding en vergassing van overige biomassa	50	50	100	30 R	100	3.2	2 G	1		L
40	35	C0	Elektriciteitsdistributiebedrijven, met transformatorvermogen:										
40	35	C1	- < 10 MVA	0	0	30 C	10	30	2	1 P	1	B	
40	35	C2	- 10 - 100 MVA	0	0	50 C	30	50	3.1	1 P	1	B	
40	35	C3	- 100 - 200 MVA	0	0	100 C	50	100	3.2	1 P	2	B	
40	35	C4	- 200 - 1000 MVA	0	0	300 C Z	50	300	4.2	1 P	2	B	
40	35	C5	- >= 1000 MVA	0	0	500 C Z	50	500	5.1	1 P	2	B	
40	35	D0	Gasdistributiebedrijven:										
40	35	D1	- gascompressorstations vermogen < 100 MW	0	0	300 C	100	300	4.2	1 P	1		
40	35	D2	- gascompressorstations vermogen >= 100 MW	0	0	500 C	200 R	500	5.1	1 P	2		
40	35	D3	- gas: reduceer-, compressor-, meet- en regelinst. Cat. A	0	0	10 C	10	10	1	1 P	1		
40	35	D4	- gasdrukregel- en meetruimten (kasten en gebouwen), cat. B en C	0	0	30 C	10	30	2	1 P	1		
40	35	D5	- gasontvang- en -verdeelstations, cat. D	0	0	50 C	50 R	50	3.1	1 P	1		
40	35	E0	Warmtevoorzieningsinstallaties, gasgestookt:										
40	35	E1	- stadsverwarming	30	10	100 C	50	100	3.2	1 P	2		
40	35	E2	- blokverwarming	10	0	30 C	10	30	2	1 P	1		
40	35	F0	windmolens:										
40	35	F1	- wiekdiameter 20 m	0	0	100 C	30	100	3.2	1 P	2		
40	35	F2	- wiekdiameter 30 m	0	0	200 C	50	200	4.1	1 P	2		
40	35	F3	- wiekdiameter 50 m	0	0	300 C	50	300	4.2	1 P	3		
41	36	-											
41	36	-	WINNING EN DITRIBUTIE VAN WATER										
41	36	A0	Waterwinning-/ bereiding- bedrijven:										
41	36	A1	- met chloorgas	50	0	50 C	1000 R	1000 D	5.3	1 G	2		L
41	36	A2	- bereiding met chloorbleekloog e.d. en/of straling	10	0	50 C	30	50	3.1	1 G	2		
41	36	B0	Waterdistributiebedrijven met pompvermogen:										
41	36	B1	- < 1 MW	0	0	30 C	10	30	2	1 P	1		
41	36	B2	- 1 - 15 MW	0	0	100 C	10	100	3.2	1 P	1		
41	36	B3	- >= 15 MW	0	0	300 C	10	300	4.2	1 P	2		
45	41, 42, 43	-											
45	41, 42, 43	-	BOUWNIJVERHEID										
45	41, 42, 43	0	Bouwbedrijven algemeen: b.o. > 2.000 m²	10	30	100	10	100	3.2	2 G	2	B	
45	41, 42, 43	1	- bouwbedrijven algemeen: b.o. <= 2.000 m²	10	30	50	10	50	3.1	2 G	1	B	
45	41, 42, 43	2	Aannemersbedrijven met werkplaats: b.o. > 1000 m²	10	30	50	10	50	3.1	2 G	1	B	
45	41, 42, 43	3	- aannemersbedrijven met werkplaats: b.o.< 1000 m²	0	10	30	10	30	2	1 G	1	B	
50	45, 47	-											
50	45, 47	-	HANDEL/REPARATIE VAN AUTO'S, MOTORFIETSEN; BENZINESERVICESTATIONS										

SBI-1993	SBI-2008	nummer	OMSCHRIJVING	AFSTANDEN IN METERS					indices				
				GEUR	STOF	GELUID	GEVAAR	GROOTSTE AFSTAND	CATEGORIE	VERKEER	VISUEEL	BODEM	LUCHT
501, 502, 504	451, 452, 454		Handel in auto's en motorfietsen, reparatie- en servicebedrijven	10	0	30	10	30	2	2 P	1	B	
501	451		Handel in vrachtauto's (incl. import en reparatie)	10	10	100	10	100	3.2	2 G	1		
5020.4	45204	A	Autoplaatwerkerijen	10	30	100	10	100	3.2	1 G	1		
5020.4	45204	B	Autobeklederijen	0	0	10	10	10	1	1 G	1		
5020.4	45204	C	Autospuitinrichtingen	50	30	30	30 R	50	3.1	1 G	1	B	L
5020.5	45205		Autowasserijen	10	0	30	0	30	2	3 P	1		
503, 504	453		Handel in auto- en motorfietsonderdelen en -accessoires	0	0	30	10	30	2	1 P	1		
505	473	0	Benzineservisestations:										
505	473	1	- met LPG > 1000 m3/jr	30	0	30	200 R	200	4.1	3 P	1	B	
505	473	2	- met LPG < 1000 m3/jr	30	0	30	50 R	50	3.1	3 P	1	B	
505	473	3	- zonder LPG	30	0	30	10	30	2	3 P	1	B	
51	46	-											
51	46	-	GROOTHANDEL EN HANDELSBEMIDDELING										
511	461		Handelsbemiddeling (kantoren)	0	0	10	0	10	1	1 P	1		
5121	4621	0	Grth in akkerbouwproducten en veevoerders	30	30	50	30 R	50	3.1	2 G	2		
5121	4621	1	Grth in akkerbouwproducten en veevoerders met een verwerkingscapaciteit van 500 ton/uur of meer	100	100	300 Z	50 R	300	4.2	2 G	2		
5122	4622		Grth in bloemen en planten	10	10	30	0	30	2	2 G	1		
5123	4623		Grth in levende dieren	50	10	100 C	0	100	3.2	2 G	1		
5124	4624		Grth in huiden, vellen en leder	50	0	30	0	50	3.1	2 G	1		
5125, 5131	46217, 4631		Grth in ruwe tabak, groenten, fruit en consumptie-aardappelen	30	10	30	50 R	50	3.1	2 G	1		
5132, 5133	4632, 4633		Grth in vlees, vleeswaren, zuivelproducten, eieren, spijsoliën	10	0	30	50 R	50	3.1	2 G	1		
5134	4634		Grth in dranken	0	0	30	0	30	2	2 G	1		
5135	4635		Grth in tabaksproducten	10	0	30	0	30	2	2 G	1		
5136	4636		Grth in suiker, chocolade en suikerwerk	10	10	30	0	30	2	2 G	1		
5137	4637		Grth in koffie, thee, cacao en specerijen	30	10	30	0	30	2	2 G	1		
5138, 5139	4638, 4639		Grth in overige voedings- en genotmiddelen	10	10	30	10	30	2	2 G	1		
514	464, 46733		Grth in overige consumentenartikelen	10	10	30	10	30	2	2 G	1		
5148.7	46499	0	Grth in vuurwerk en munitie:										
5148.7	46499	1	- consumentenvuurwerk, verpakt, opslag < 10 ton	10	0	30	10 V	30	2	2 G	1		
5148.7	46499	2	- consumentenvuurwerk, verpakt, opslag 10 tot 50 ton	10	0	30	50 V	50	3.1	2 G	1		
5148.7	46499	3	- professioneel vuurwerk, netto expl. massa per bewaarplaats < 750 kg (en > 25 kg theatervuurwerk)	10	0	30	500 V	500	5.1	2 G	1		
5148.7	46499	4	- professioneel vuurwerk, netto expl. massa per bewaarplaats 750 kg tot 6 ton	10	0	30	1000 V	1000	5.3	2 G	1		
5148.7	46499	5	- munitie	0	0	30	30	30	2	2 G	1		
5151.1	46711	0	Grth in vaste brandstoffen:										
5151.1	46711	1	- klein, lokaal verzorgingsgebied	10	50	50	30	50	3.1	2 P	2		
5151.1	46711	2	- kolenterminal, opslag opp. >= 2.000 m2	50	500	500 Z	100	500	5.1	3 G	3	B	
5151.2	46712	0	Grth in vloeibare en gasvormige brandstoffen:										

SBI-1993	SBI-2008	nummer	OMSCHRIJVING	AFSTANDEN IN METERS						indices				
				GEUR	STOF	GELUID	GEVAAR	GROOTSTE AFSTAND	CATEGORIE	VERKEER	VISUEEL	BODEM	LUCHT	
5151.2	46712	1	- vloeistoffen, o.c. < 100.000 m3	50	0	50	200 R	200 D	4.1	2 G	2	B	L	
5151.2	46712	2	- vloeistoffen, o.c. >= 100.000 m3	100	0	50	500 R	500 D	5.1	2 G	2	B	L	
5151.2	46712	3	- tot vloeistof verdichte gassen	50	0	50	300 R	300 D	4.2	2 G	2			
5151.3	46713		Grth minerale olieprodukten (excl. brandstoffen)	100	0	30	50	100	3.2	2 G	2	B		
5152.1	46721	0	Grth in metaalertsen:											
5152.1	46721	1	- opslag opp. < 2.000 m2	30	300	300	10	300	4.2	3 G	3	B		
5152.1	46721	2	- opslag opp. >= 2.000 m2	50	500	700 Z	10	700	5.2	3 G	3	B		
5152.2 /3	46722, 46723		Grth in metalen en -halfabrikaten	0	10	100	10	100	3.2	2 G	2			
5153	4673	0	Grth in hout en bouwmaterialen:											
5153	4673	1	- algemeen: b.o. > 2000 m²	0	10	50	10	50	3.1	2 G	2			
5153	4673	2	- algemeen: b.o. <= 2000 m²	0	10	30	10	30	2	1 G	1			
5153.4	46735	4	zand en grind:											
5153.4	46735	5	- algemeen: b.o. > 200 m²	0	30	100	0	100	3.2	2 G	2			
5153.4	46735	6	- algemeen: b.o. <= 200 m²	0	10	30	0	30	2	1 G	1			
5154	4674	0	Grth in ijzer- en metaalwaren en verwarmingsapparatuur:											
5154	4674	1	- algemeen: b.o. > 2.000 m²	0	0	50	10	50	3.1	2 G	2			
5154	4674	2	- algemeen: b.o. <= 2.000 m²	0	0	30	0	30	2	1 G	1			
5155.1	46751		Grth in chemische produkten	50	10	30	100 R	100 D	3.2	2 G	2	B		
5155.2	46752		Grth in kunstmeststoffen	30	30	30	30 R	30	2	1 G	1			
5156	4676		Grth in overige intermediaire goederen	10	10	30	10	30	2	2 G	2			
5157	4677	0	Autosloperijen: b.o. > 1000 m²	10	30	100	30	100	3.2	2 G	2	B		
5157	4677	1	- autosloperijen: b.o. <= 1000 m²	10	10	50	10	50	3.1	2 G	2	B		
5157.2/3	4677	0	Overige groothandel in afval en schroot: b.o. > 1000 m²	10	30	100	10	100 D	3.2	2 G	2	B		
5157.2/3	4677	1	- overige groothandel in afval en schroot: b.o. <= 1000 m²	10	10	50	10	50	3.1	2 G	2	B		
518	466	0	Grth in machines en apparaten:											
518	466	1	- machines voor de bouwnijverheid	0	10	100	10	100	3.2	2 G	2			
518	466	2	- overige	0	10	50	0	50	3.1	2 G	1			
519	466, 469		Overige grth (bedrijfsmeubels, emballage, vakbenodigdheden e.d.)	0	0	30	0	30	2	2 G	1			
52	47	-												
52	47	-	DETAILHANDEL EN REPARATIE T.B.V. PARTICULIEREN											
52	47	A	Detailhandel voor zover n.e.g.	0	0	10	0	10	1	1 P	1			
5211/2,524 6/9	471		Supermarkten, warenhuizen	0	0	10	10	10	1	2 P	1			
5222, 5223	4722, 4723		Detailhandel vlees, wild, gevogelte, met roken, koken, bakken	10	0	10	10	10	1	1 P	1			
5224	4724		Detailhandel brood en banket met bakken voor eigen winkel	10	10	10 C	10	10	1	1 P	1			
5231, 5232	4773, 4774		Apotheken en drogisterijen	0	0	0	10	10	1	1 P	1			
5246/9	4752		Bouwmarkten, tuincentra, hypermarkten	0	0	30	10	30	2	3 P	1			
5249	4778		Detailhandel in vuurwerk tot 10 ton verpakt	0	0	10	10 V	10	1	1 P	1			
5261	4791		Postorderbedrijven	0	0	50	0	50	3.1	2 G	1			

SBI-1993	SBI-2008	nummer	OMSCHRIJVING	AFSTANDEN IN METERS					indices				
				GEUR	STOF	GELUID	GEVAAR	GROOTSTE AFSTAND	CATEGORIE	VERKEER	VISUEEL	BODEM	LUCHT
527	952	-	Reparatie t.b.v. particulieren (excl. auto's en motorfietsen)	0	0	10	10	10	1	1 P	1		
55	55	-											
55	55	-	LOGIES-, MAALTIJDEN- EN DRANKENVERSTREKKING										
5511, 5512	5510		Hotels en pensions met keuken, conferentie-oorden en congrescentra	10	0	10	10	10	1	2 P	1		
552	553, 552		Kampeerterreinen, vakantiecentra, e.d. (met keuken)	30	0	50 C	30	50	3.1	2 P	1		
553	561		Restaurants, cafetaria's, snackbars, ijssalons met eigen ijsbereiding, viskramen e.d.	10	0	10 C	10	10	1	2 P	1		
554	563	1	Café's, bars	0	0	10 C	10	10	1	2 P	1		
554	563	2	Discotheken, muziekcafé's	0	0	30 C	10	30 D	2	2 P	1		
5551	5629		Kantines	10	0	10 C	10	10 D	1	1 P	1		
5552	562		Cateringbedrijven	10	0	30 C	10	30	2	1 G / P	1		
60	49	-											
60	49	-	VERVOER OVER LAND										
601	491, 492	0	Spoorwegen:										
601	491, 492	1	- stations	0	0	100 C	50 R	100 D	3.2	3 P	2		
601	491, 492	2	- rangeerterreinen, overslagstations (zonder rangeerheuvel)	30	30	300 C	300 R	300 D	4.2	3 G	2		
6021.1	493		Bus-, tram- en metrostations en -remises	0	10	100 C	0	100 D	3.2	2 P	2		
6022	493		Taxibedrijven	0	0	30 C	0	30	2	2 P	1		
6023	493		Touringcarbedrijven	10	0	100 C	0	100	3.2	2 G	1		
6024	494	0	Goederenwegvervoerbedrijven (zonder schoonmaken tanks): b.o. > 1000 m ²	0	0	100 C	30	100	3.2	3 G	1		
6024	494	1	- Goederenwegvervoerbedrijven (zonder schoonmaken tanks) b.o. <= 1000 m ²	0	0	50 C	30	50	3.1	2 G	1		
603	495		Pomp- en compressorstations van pijpleidingen	0	0	30 C	10	30 D	2	1 P	1	B	
61, 62	50, 51	-											
61, 62	50, 51	-	VERVOER OVER WATER / DOOR DE LUCHT										
61, 62	50, 51	A	Vervoersbedrijven (uitsluitend kantoren)	0	0	10	0	10	1	2 P	1		
63	52	-											
63	52	-	DIENSTVERLENING T.B.V. HET VERVOER										
6311.1	52241	0	Laad-, los- en overslagbedrijven t.b.v. zeeschepen:										
6311.1	52241	1	- containers	0	10	500 C	100 R	500	5.1	3 G	3		
6311.1	52241	2	- stukgoederen	0	30	300 C	100 R	300 D	4.2	3 G	3	B	
6311.1	52241	3	- erten, mineralen e.d., opslagopp. >= 2.000 m ²	50	700	1000 C Z	50	1000	5.3	3 G	3	B	
6311.1	52241	4	- granen of meelsoorten, v.c. >= 500 t/u	100	500	500 C Z	100 R	500	5.1	3 G	3		
6311.1	52241	5	- steenkool, opslagopp. >= 2.000 m ²	50	700	700 C Z	100	700	5.2	3 G	3	B	
6311.1	52241	6	- olie, LPG, e.d.	300	0	100 C	1000 R	1000	5.3	2 G	3	B	L
6311.1	52241	7	- tankercleaning	300	10	100 C	200 R	300	4.2	1 G	2	B	
6311.2	52242	0	Laad-, los- en overslagbedrijven t.b.v. binnenvaart:										
6311.2	52242	1	- containers	0	10	300	50 R	300	4.2	2 G	2		
6311.2	52242	10	- tankercleaning	300	10	100	200 R	300	4.2	1 G	2	B	

SBI-1993	SBI-2008	nummer	OMSCHRIJVING	AFSTANDEN IN METERS						indices			
				GEUR	STOF	GELUID	GEVAAR	GROOTSTE AFSTAND	CATEGORIE	VERKEER	VISUEEL	BODEM	LUCHT
6311.2	52242	2	- stukgoederen	0	10	100	50 R	100 D	3.2	2 G	2	B	
6311.2	52242	3	- ertsen, mineralen, e.d., opslagopp. < 2.000 m ²	30	200	300	30	300	4.2	2 G	2	B	
6311.2	52242	4	- ertsen, mineralen, e.d., opslagopp. >= 2.000 m ²	50	500	700 Z	50	700	5.2	3 G	3	B	
6311.2	52242	5	- granen of meelsoorten, v.c. < 500 t/u	50	300	200	50 R	300	4.2	2 G	2		
6311.2	52242	6	- granen of meelsoorten, v.c. >= 500 t/u	100	500	300 Z	100 R	500	5.1	3 G	3		
6311.2	52242	7	- steenkool, opslagopp. < 2.000 m ²	50	300	300	50	300	4.2	2 G	2	B	
6311.2	52242	8	- steenkool, opslagopp. >= 2.000 m ²	50	500	500 Z	100	500	5.1	3 G	3	B	
6311.2	52242	9	- olie, LPG, e.d.	100	0	50	700 R	700	5.2	2 G	3	B	L
6312	52102, 52109	A	Distributiecentra, pak- en koelhuizen	30	10	50 C	50 R	50 D	3.1	2 G	2		
6312	52109	B	Opslaggebouwen (verhuur opslagruimte)	0	0	30 C	10	30	2	2 G	1		
6321	5221	1	Autoparkeerterreinen, parkeergarages	10	0	30 C	0	30	2	3 P	1		L
6321	5221	2	Stalling van vrachtwagens (met koelinstallaties)	10	0	100 C	30	100	3.2	2 G	1		
6322, 6323	5222		Overige dienstverlening t.b.v. vervoer (kantoren)	0	0	10	0	10	1	2 P	1		
6323	5223	A	Luchthavens	200	50	1500 C	500 R	1500 D	6	3 P	3	B	L
6323	5223	B	Helikopterlandplaatsen	0	50	500	50	500	5.1	1 P	2		
633	791		Reisorganisaties	0	0	10	0	10	1	1 P	1		
634	5229		Expediteurs, cargadoors (kantoren)	0	0	10	0	10 D	1	1 P	1		
64	64	-											
64	53	-	POST EN TELECOMMUNICATIE										
641	531, 532		Post- en koeriersdiensten	0	0	30 C	0	30	2	2 P	1		
642	61	A	Telecommunicatiebedrijven	0	0	10 C	0	10	1	1 P	1		
642	61	B0	zendinstallaties:										
642	61	B1	- LG en MG, zendervermogen < 100 kW (bij groter vermogen: onderzoek!)	0	0	0 C	100	100	3.2	1 P	2		
642	61	B2	- FM en TV	0	0	0 C	10	10	1	1 P	2		
642	61	B3	- GSM en UMTS-steunzenders (indien bouwvergunningplichtig)	0	0	0 C	10	10	1	1 P	2		
65, 66, 67	64, 65, 66	-											
65, 66, 67	64, 65, 66	-	FINANCIELE INSTELLINGEN EN VERZEKERINGSWEZEN										
65, 66, 67	64, 65, 66	A	Banken, verzekeringsbedrijven, beurzen	0	0	10 C	0	10	1	1 P	1		
70	41, 68	-											
70	41, 68	-	VERHUUR VAN EN HANDEL IN ONROEREND GOED										
70	41, 68	A	Verhuur van en handel in onroerend goed	0	0	10	0	10	1	1 P	1		
71	77	-											
71	77	-	VERHUUR VAN TRANSPORTMIDDELEN, MACHINES, ANDERE ROERENDE GOEDEREN										
711	7711		Personenautoverhuurbedrijven	10	0	30	10	30	2	2 P	1		
712	7712, 7739		Verhuurbedrijven voor transportmiddelen (excl. personenauto's)	10	0	50	10	50 D	3.1	2 G	1		
713	773		Verhuurbedrijven voor machines en werktuigen	10	0	50	10	50 D	3.1	2 G	1	B	
714	772		Verhuurbedrijven voor roerende goederen n.e.g.	10	10	30	10	30 D	2	2 G	2		
72	62	-											

SBI-1993	SBI-2008	nummer	OMSCHRIJVING	AFSTANDEN IN METERS					indices					
				GEUR	STOF	GELUID	GEVAAR	GROOTSTE AFSTAND	CATEGORIE	VERKEER	VISUEEL	BODEM	LUCHT	
72	62	-	COMPUTERSERVICE- EN INFORMATIE TECHNOLOGIE											
72	62	A	Computerservice- en informatietechnologie-bureau's e.d.	0	0	10	0	10	1	1 P	1			
72	58, 63	B	Datacentra	0	0	30 C	0	30	2	1 P	1			
73	72	-												
73	72	-	SPEUR- EN ONTWIKKELINGSWERK											
731	721		Natuurwetenschappelijk speur- en ontwikkelingswerk	30	10	30	30 R	30	2	1 P	1			
732	722		Maatschappij- en geesteswetenschappelijk onderzoek	0	0	10	0	10	1	1 P	1			
74	63, 69tm71, 73, 74, 77, 78, 80tm82	-												
74	63, 69tm71, 73, 74, 77, 78, 80tm82	-	OVERIGE ZAKELIJKE DIENSTVERLENING											
74	63, 69tm71, 73, 74, 77, 78, 80tm82	A	Overige zakelijke dienstverlening: kantoren	0	0	10	0	10 D	1	2 P	1			
747	812		Reinigingsbedrijven voor gebouwen	50	10	30	30	50 D	3.1	1 P	1	B		
7481.3	74203		Foto- en filmontwikkelcentrales	10	0	30 C	10	30	2	2 G	1	B		
7484.3	82991		Veilingen voor landbouw- en visserijproducten	50	30	200 C	50 R	200	4.1	3 G	2			
7484.4	82992		Veilingen voor huisraad, kunst e.d.	0	0	10	0	10	1	2 P	1			
75	84	-												
75	84	-	OPENBAAR BESTUUR, OVERHEIDSDIENSTEN, SOCIALE VERZEKERINGEN											
75	84	A	Openbaar bestuur (kantoren e.d.)	0	0	10	0	10	1	2 P	1			
7522	8422		Defensie-inrichtingen	30	30	200 C	100	200 D	4.1	3 G	1	B		
7525	8425		Brandweerkazernes	0	0	50 C	0	50	3.1	1 G	1			
80	85	-												
80	85	-	ONDERWIJS											
801, 802	852, 8531		Scholen voor basis- en algemeen voortgezet onderwijs	0	0	30	0	30	2	1 P	1			
803, 804	8532, 854, 855		Scholen voor beroeps-, hoger en overig onderwijs	10	0	30	10	30 D	2	2 P	1			
85	86	-												
85	86	-	GEZONDHEIDS- EN WELZIJNSZORG											
8511	8610		Ziekenhuizen	10	0	30 C	10	30	2	3 P	2			
8512, 8513	8621, 8622, 8623		Artsenpraktijken, klinieken en dagverblijven	0	0	10	0	10	1	2 P	1			
8514, 8515	8691, 8692		Consultatiebureaus	0	0	10	0	10	1	1 P	1			
853	871	1	Verpleeghuizen	10	0	30 C	0	30	2	1 P	1			
853	8891	2	Kinderopvang	0	0	30	0	30	2	2 P	1			
90	37, 38, 39	-												
90	37, 38, 39	-	MILIEUDIENSTVERLENING											
9001	3700	A0	RWZI's en gierverwerkingsinricht., met afdekking voorbezinktanks:											
9001	3700	A1	- < 100.000 i.e.	200	10	100 C	10	200	4.1	2 G	1			
9001	3700	A2	- 100.000 - 300.000 i.e.	300	10	200 C Z	10	300	4.2	2 G	1			
9001	3700	A3	- >= 300.000 i.e.	500	10	300 C Z	10	500	5.1	3 G	2			
9001	3700	B	rioolgemalen	30	0	10 C	0	30	2	1 P	1			

SBI-1993	SBI-2008	nummer	OMSCHRIJVING	AFSTANDEN IN METERS						indices			
				GEUR	STOF	GELUID	GEVAAR	GROOTSTE AFSTAND	CATEGORIE	VERKEER	VISUEEL	BODEM	LUCHT
9002.1	381	A	Vuilophaal-, straatreinigingsbedrijven e.d.	50	30	50	10	50	3.1	2 G	1		
9002.1	381	B	Gemeentewerven (afval-inzameldepots)	30	30	50	30 R	50	3.1	2 G	1	B	
9002.1	381	C	Vuiloverslagstations	200	200	300	30	300	4.2	3 G	3	B	
9002.2	382	A0	Afvalverwerkingsbedrijven:										
9002.2	382	A1	- mestverwerking/korrelfabrieken	500	10	100 C	10	500	5.1	3 G	3		
9002.2	382	A2	- kabelbranderijen	100	50	30	10	100	3.2	1 G	1	B	L
9002.2	382	A3	- verwerking radio-actief afval	0	10	200 C	1500	1500	6	1 G	1		
9002.2	382	A4	- pathogeen afvalverbranding (voor ziekenhuizen)	50	10	30	10	50	3.1	1 G	2		L
9002.2	382	A5	- oplosmiddeltherugwinning	100	0	10	30 R	100 D	3.2	1 G	2	B	L
9002.2	382	A6	- afvalverbrandingsinrichtingen, thermisch vermogen > 75 MW	300	200	300 C Z	50	300 D	4.2	3 G	3	B	L
9002.2	382	A7	- verwerking fotochemisch en galvano-afval	10	10	30	30 R	30	2	1 G	1	B	L
9002.2	382	B	Vuilstortplaatsen	300	200	300	10	300	4.2	3 G	3	B	
9002.2	382	C0	Composteerbedrijven:										
9002.2	382	C1	- niet-belucht v.c. < 5.000 ton/jr	300	100	50	10	300	4.2	2 G	2	B	
9002.2	382	C2	- niet-belucht v.c. 5.000 tot 20.000 ton/jr	700	300	100	30	700	5.2	2 G	2	B	
9002.2	382	C3	- belucht v.c. < 20.000 ton/jr	100	100	100	10	100	3.2	2 G	2	B	
9002.2	382	C4	- belucht v.c. > 20.000 ton/jr	200	200	100	30	200	4.1	3 G	2	B	
9002.2	382	C5	- GFT in gesloten gebouw	200	50	100	100 R	200	4.1	3 G	1	B	L
91	94	-											
91	94	-	DIVERSE ORGANISATIES										
9111	941, 942		Bedrijfs- en werknemersorganisaties (kantoren)	0	0	10	0	10	1	1 P	1		
9131	9491		Kerkgebouwen e.d.	0	0	30	0	30	2	2 P	1		
9133.1	94991	A	Buurt- en clubhuizen	0	0	30 C	0	30 D	2	2 P	1		
9133.1	94991	B	Hondendressuurterreinen	0	0	50	0	50	3.1	1 P	1		
92	59	-											
92	59	-	CULTUUR, SPORT EN RECREATIE										
921, 922	591, 592, 601, 602		Studio's (film, TV, radio, geluid)	0	0	30 C	10	30	2	2 G	1		
9213	5914		Bioscopen	0	0	30 C	0	30	2	3 P	1		
9232	9004		Theaters, schouwburgen, concertgebouwen, evenementenhallen	0	0	30 C	0	30	2	3 P	1		
9233	9321		Recreatiecentra, vaste kermis e.d.	30	10	300	10	300 D	4.2	3 P	3		
9234	8552		Muziek- en balletscholen	0	0	30	0	30	2	2 P	1		
9234.1	85521		Dansscholen	0	0	30 C	0	30	2	2 P	1		
9251, 9252	9101, 9102		Bibliotheken, musea, ateliers, e.d.	0	0	10	0	10	1	2 P	1		
9253.1	91041		Dierentuinen	100	10	50 C	0	100	3.2	3 P	1		
9253.1	91041		Kinderboerderijen	30	10	30 C	0	30	2	1 P	1		
926	931	0	Zwembaden:										
926	931	1	- overdekt	10	0	50 C	10	50	3.1	3 P	1		
926	931	2	- niet overdekt	30	0	200	10	200	4.1	3 P	1		
926	931	A	Sporthallen	0	0	50 C	0	50	3.1	2 P	1		

SBI-1993	SBI-2008	nummer	OMSCHRIJVING	AFSTANDEN IN METERS						indices			
				GEUR	STOF	GELUID	GEVAAR	GROOTSTE AFSTAND	CATEGORIE	VERKEER	VISUEEL	BODEM	LUCHT
926	931	B	Bowlingcentra	0	0	30 C	0	30	2	2 P	1		
926	931	C	Overdekte kunstijsbanen	0	0	100 C	50 R	100	3.2	2 P	1		
926	931	D	Stadions en open-lucht-ijsbanen	0	0	300 C	50 R	300	4.2	3 P	2		
926	931	E	Maneges	50	30	30	0	50	3.1	2 P	1		
926	931	F	Tennisbanen (met verlichting)	0	0	50 C	0	50	3.1	2 P	2		
926	931	G	Veldsportcomplex (met verlichting)	0	0	50 C	0	50	3.1	2 P	2		
926	931	H	Golfbanen	0	0	10	0	10	1	2 P	1		
926	931	I	Kunstskebanen	0	0	30 C	50 R	50	3.1	2 P	2		
926	931	0	Schietinrichtingen:										
926	931	1	- binnenbanen: geweer- en pistoolbanen	0	0	200 C	10	200	4.1	2 P	1		
926	931	10	- buitenbanen met voorzieningen: pistoolbanen	10	0	1000	200	1000	5.3	1 P	1		
926	931	11	- buitenbanen met voorzieningen: boogbanen	0	0	30	30	30	2	1 P	1		
926	931	2	- binnenbanen: boogbanen	0	0	10 C	10	10	1	1 P	1		
926	931	3	- vrije buitenbanen: kleiduiven	0	0	200	300	300	4.2	2 P	1		L
926	931	4	- vrije buitenbanen: schietbomen	0	0	500	1500	1500	6	1 P	1		
926	931	5	- vrije buitenbanen: geweerbanen	10	0	1500	1500	1500	6	2 P	1		
926	931	6	- vrije buitenbanen: pistoolbanen	10	0	1500	1500	1500	6	2 P	1		
926	931	7	- vrije buitenbanen: boogbanen	0	0	10	200	200	4.1	1 P	1		
926	931	8	- buitenbanen met voorzieningen: schietbomen	10	0	300	500	500	5.1	2 P	1		
926	931	9	- buitenbanen met voorzieningen: geweerbanen	10	0	1000	1500	1500	6	2 P	1		
926	931	A	Skelter- en kartbanen, in een hal	10	0	50	10	50	3.1	2 P	1		
926	931	B	Skelter- en kartbanen, open lucht, < 8 uur/week in gebruik	50	30	500	30	500	5.1	2 P	1		B
926	931	C	Skelter- en kartbanen, open lucht, >=8 uur/week in gebruik	50	50	1000 Z	30	1000	5.3	2 P	1		B
926	931	D	Autocircuits, motorcrossterreinen e.d., < 8 uur/week in gebruik	100	50	700	50	700	5.2	3 P	1		B
926	931	E	Autocircuits, motorcrossterreinen e.d., >=8 uur/week in gebruik	100	100	1500 Z	50	1500	6	3 P	1		B
926	931	F	Sportscholen, gymnastiekzalen	0	0	30 C	0	30	2	2 P	1		
926	932	G	Jachthavens met diverse voorzieningen	10	10	50 C	30	50	3.1	3 P	1		B
9271	9200		Casino's	10	0	30 C	0	30	2	3 P	1		
9272.1	92009		Amusementshallen	0	0	30 C	0	30	2	2 P	1		
9272.4	93299		Modelvliegtuig-velden	10	0	300	100	300	4.2	1 P	1		
93	93	-											
93	96	-	OVERIGE DIENSTVERLENING										
9301.1	96011	A	Wasserijen en strijkinrichtingen	30	0	50 C	30	50	3.1	2 G	1		
9301.1	96011	B	Tapjtreinigingsbedrijven	30	0	50	30	50	3.1	2 G	1		L
9301.2	96012		Chemische wasserijen en ververijen	30	0	30	30 R	30	2	2 G	1		B L
9301.3	96013	A	Wasverzendinrichtingen	0	0	30	0	30	2	1 G	1		
9301.3	96013	B	Wasserettes, wassalons	0	0	10	0	10	1	1 P	1		
9302	9602		Kappersbedrijven en schoonheidsinstituten	0	0	10	0	10	1	1 P	1		
9303	9603	0	Begrafenisondernemingen:										

SBI-1993	SBI-2008	nummer	OMSCHRIJVING	AFSTANDEN IN METERS					indices				
				GEUR	STOF	GELUID	GEVAAR	GROOTSTE AFSTAND	CATEGORIE	VERKEER	VISUEEL	BODEM	LUCHT
9303	9603	1	- uitvaartcentra	0	0	10	0	10	1	2 P	1		
9303	96031	2	- begraafplaatsen	0	0	10	0	10	1	2 P	1		
9303	96032	3	- crematoria	100	10	30	10	100	3.2	2 P	2		L
9304	9313, 9604		Fitnesscentra, badhuizen en sauna-baden	10	0	30 C	0	30	2	1 P	1		
9305	9609	A	Dierenasiels en -pensions	30	0	100 C	0	100	3.2	1 P	1		
9305	9609	B	Persoonlijke dienstverlening n.e.g.	0	0	10 C	0	10 D	1	1 P	1		

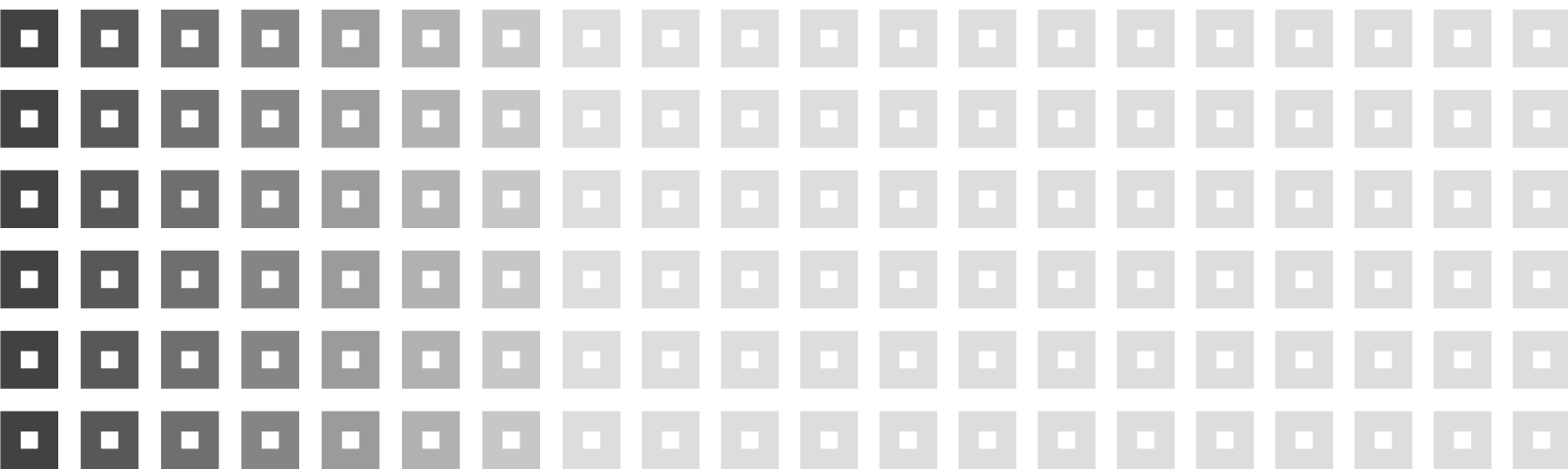

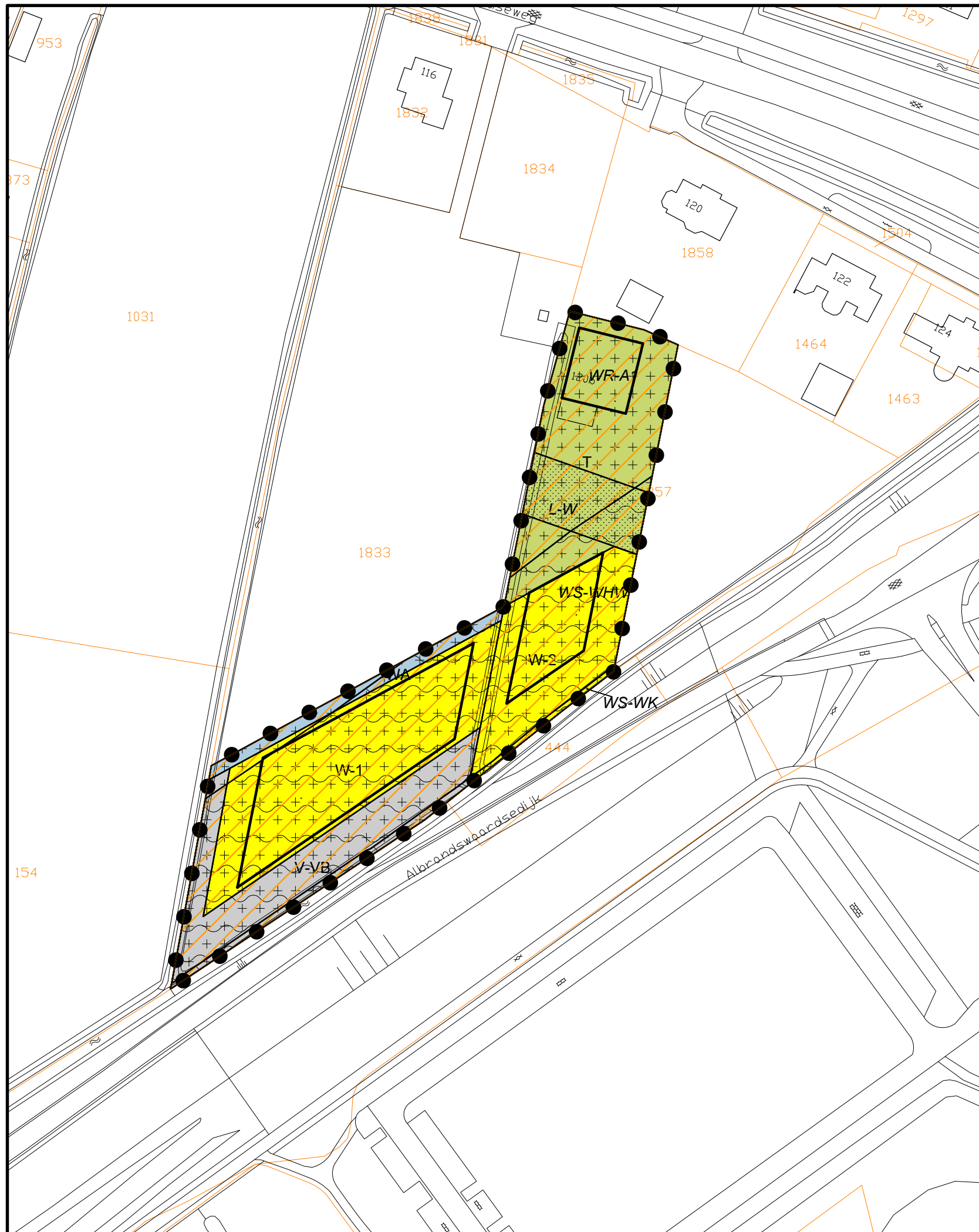

Plangebied

Plangrens

Enkelbestemmingen

- T Tuin
- V-VB Verkeer - Verblijfsgebied
- WA Water
- W-1 Wonen - 1
- W-2 Wonen - 2

Dubbelbestemmingen

- L-W Leiding - Water
- WR-A1 Waarde - Archeologie 1
- WS-WHW Waterstaat - Waterhuishoudkundige en waterstaatkundige functie
- WS-WK Waterstaat - Waterkering

Gebiedsaanduidingen

geluidzone - industrie

Bouwvlakken

bouwvlak

Vaststelling

OVERLEG	_____
TERINZAGELEGGING ONTWERP	_____
VASTGESTELD	_____
GEWIJZIGD	_____

DATUM PLOT 30-3-2022
USER GJacobson

VERKLARINGEN

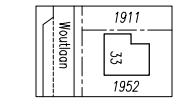

bestaande bebouwing, kadastrale- en topografische gegevens
BGT/BRK 24 jan 2022

Gemeente Albrandswaard

Bestemmingsplan

Polder Albrandswaard Zuidoost

IDN	
WERKNR.	621.132.30
SCHAAL	1:1000
DATUM	30 maart 2022
GETEKEND	gj

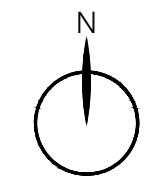

NL.IMRO.0613.BPPAZO-VST1	
FORMAAT	A3
PROJECTMAP	J:\621\132\30\3 Projectresultaat\verbeelding\dwg
BESTAND	RO-BP-62113230-VB-VST1.dwg
BLAD	.

KuiperCompagnons

Ruimtelijke Ordening, Stedenbouw, Architectuur, Landschap BV
City & Regional Planning, Urban Design, Architecture, Landscape

Postadres: Postbus 13042 3004 HA Rotterdam
Bezoekadres: Van Nelleweg 3042 3044 BC Rotterdam
Telefoon: 010 433 00 99

E-mail: kuiper@kuiper.nl
Internet: www.kuiper.nl

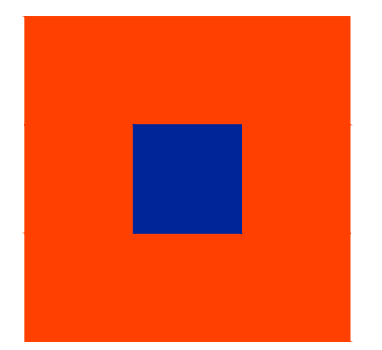

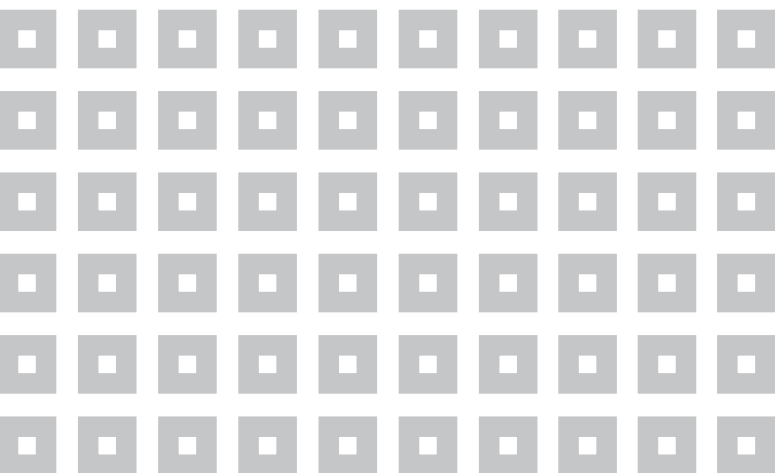

KuiperCompagnons

Ruimtelijke Ordening, Stedenbouw, Architectuur, Landschap
City & Regional Planning, Urban Design, Architecture, Landscape

e-mail: kuiper@kuiper.nl

www.kuiper.nl

Van Nelle Ontwerpfabriek

Schiegebouw

Van Nelleweg 6060

3044 BC Rotterdam

T 010 433 00 99

F 010 404 56 69

