

รายงานสถิติจังหวัดสุพรรณบุรี Suphan Buri Provincial Statistical Report



สำนักงานสถิติแห่งชาติ
สำนักงานสถิติจังหวัดสุพรรณบุรี
Suphan Buri Provincial Statistical Office
สำนักงานสถิติแห่งชาติ
National Statistical Office

2564
2021

รายงานสถิติจังหวัดสุพรรณบุรี พ.ศ. 2564
Suphan Buri Provincial Statistical Report : 2021

สำนักงานสถิติจังหวัดสุพรรณบุรี
Suphan Buri Provincial Statistical Office



สำนักงานสถิติแห่งชาติ
กระทรวงดิจิทัลเพื่อเศรษฐกิจและสังคม
National Statistical Office
Ministry of Digital Economy and Society

หน่วยงานเจ้าของเรื่อง

สำนักงานสถิติจังหวัดสุพรรณบุรี

โทร 0 3553 5421

โทรสาร 0 3553 5422

ไปรษณีย์อิเล็กทรอนิกส์: suphan@nso.go.th**Division-in-Charge**

Suphan Buri Provincial Statistical Office

Tel. +66 (0) 3553 5421

Fax: +66 (0) 3553 5422

E-mail: suphan@nso.go.th**หน่วยงานที่เผยแพร่**

สำนักสถิติพยากรณ์

สำนักงานสถิติแห่งชาติ

ศูนย์ราชการเฉลิมพระเกียรติ ๘๐ พรรษา

อาคารรัฐประศาสนภักดี ชั้น 2

ถนนแจ้งวัฒนะ เขตหลักสี่ กทม. 10210

โทร 0 2141 7497

โทรสาร 0 2143 8132

ไปรษณีย์อิเล็กทรอนิกส์: binfopub@nso.go.th**Distributed by**

Statistical Forecasting Bureau,

National Statistical Office,

The Government Complex

Commemorating His Majesty the King's

80th birthday Anniversary,Ratthaprasasanabhakti Building, 2nd

Floor.

Chaeng watthana Rd., Laksi,

Bangkok 10210, THAILAND

Tel. +66 (0) 2141 7497

Fax: +66 (0) 2143 8132

E-mail: binfopub@nso.go.th<http://www.nso.go.th>**ปีที่จัดพิมพ์** 2564**จัดพิมพ์โดย** สำนักงานสถิติจังหวัดสุพรรณบุรี**Published** 2021**Printed by** Suphan Buri Provincial
Statistical Office

คำนำ

จากวิสัยทัศน์ของสำนักงานสถิติแห่งชาติที่ว่า “เป็นองค์กรหลักของชาติในการบริหารจัดการระบบสถิติเพื่อการพัฒนาประเทศ” และพันธกิจในการให้บริการข้อมูลสถิติและสารสนเทศ แก่ผู้ใช้บริการทุกภาคส่วน สำนักงานสถิติจังหวัดสุพรรณบุรี ซึ่งเป็นหน่วยงานหลักด้านสถิติของจังหวัด จึงได้จัดทำรายงานสถิติจังหวัดขึ้น โดยมีวัตถุประสงค์เพื่อรวบรวมและนำเสนอข้อมูลสถิติพื้นฐานด้านเศรษฐกิจ สังคม และสิ่งแวดล้อม พร้อมทั้งตัวชี้วัดต่าง ๆ ของจังหวัด ที่ได้รวบรวมจากผลสำมะโนและการสำรวจตัวอย่างของสำนักงานสถิติแห่งชาติ และจากหน่วยงานสถิติอื่น ๆ เพื่อเผยแพร่แก่หน่วยงานภาครัฐ ภาคเอกชน สถาบันการศึกษา และประชาชนทั่วไป นำข้อมูลสถิติไปใช้ในการกำหนด นโยบาย วางแผน ตัดสินใจ และอ้างอิงต่าง ๆ

สำหรับรายงานสถิติจังหวัดสุพรรณบุรี พ.ศ. 2564 ฉบับนี้ เนื้อหาประกอบด้วย 2 ส่วน ดังนี้ **ส่วนที่หนึ่ง** เป็นการนำเสนอสรุปข้อมูลเกี่ยวกับจังหวัดสุพรรณบุรี แผนที่จังหวัด และข้อมูลสถิติที่น่าสนใจโดยนำเสนอในรูปแบบอินโฟกราฟฟิก **ส่วนที่สอง** เป็นการนำเสนอข้อมูลสถิติในรูปแบบของตาราง และตัวชี้วัดที่สำคัญของจังหวัด เพื่อให้ผู้ใช้มีข้อมูลสถิติที่ครบถ้วน สะดวกในการนำไปใช้ โดยได้นำเสนอตามสาขาสถิติ คือ สถิติประชากรศาสตร์ ประชากร และเคหะ สถิติแรงงาน สถิติการศึกษา สถิติศาสนา ศิลปะ วัฒนธรรม สถิติสุขภาพ สถิติสวัสดิการสังคม สถิติหญิงและชาย สถิติรายได้และรายจ่ายของครัวเรือน สถิติยุติธรรม ความมั่นคง การเมือง และการปกครอง สถิติบัญชีประชาชาติ สถิติเกษตรและประมง สถิติอุตสาหกรรม สถิติพลังงาน สถิติการค้าและราคา สถิติการขนส่งและโลจิสติกส์ สถิติเทคโนโลยีสารสนเทศและการสื่อสาร สถิติการท่องเที่ยวและกีฬา สถิติการเงิน การธนาคาร และการประกันภัย สถิติการคลัง และสถิติทรัพยากรธรรมชาติและสิ่งแวดล้อม ทั้งนี้ข้อมูลสถิติที่น่าสนใจได้ระบุแหล่งที่มาของข้อมูลไว้ท้ายตารางสถิติทุกตาราง เพื่อให้ผู้ใช้ข้อมูลสามารถสืบค้น ทหารายละเอียดเชิงลึกเพิ่มเติมได้อย่างสะดวกมากขึ้น

สำนักงานสถิติจังหวัดสุพรรณบุรี ขอขอบคุณส่วนราชการ และรัฐวิสาหกิจ ที่ให้ความอนุเคราะห์ข้อมูลเพื่อนำมาจัดทำรายงานสถิติจังหวัดไว้ ณ ที่นี้ และยินดีรับคำแนะนำ ข้อคิดเห็นจากผู้ใช้อข้อมูลสถิติ ซึ่งจะเป็นประโยชน์อย่างยิ่งในการพัฒนาและปรับปรุงรายงานฉบับต่อไป ทั้งนี้หากสนใจข้อมูลของจังหวัดเพิ่มเติม สามารถเข้าไปค้นหาได้ที่ <http://www.nso.go.th> หรือศูนย์ข้อมูลสถิติจังหวัด <http://service.nso.go.th/nso/web/contact/contact04.html>

Preface

As a vision is SMART Statistical Center for Decision Making, the National Statistical Office has been carrying out the mission in provide statistical and information service to all users. The Suphan Buri Provincial Statistical Office, acting as a core agency of the local statistical office, has therefore, produced provincial statistical report. This report presents basic statistical data, concerning economic, social and environmental aspects, including the provincial indicators. Those statistics were from both censuses and surveys conducted by NSO as well as from other statistical units of Line Ministries. These statistical data could be used to guide policy planning, decision making and references purposes.

The Suphan Buri Provincial Statistical Report 2021 consists of; **Part 1:** Presentation of an overview of Suphan Buri, on basic information, its map and statistical data in the form of Infographic. **Part 2:** Presentation of statistical data and some major indicators, in the form of statistical tables, which enable users to use complete data in timely manner. The presentation has been classified based on statistical sectors namely: Demographic, Population and Housing Statistics, Labour Statistics, Education Statistics, Religion Art and Culture Statistics, Health Statistics, Social Security Statistics, Gender Statistics, Household Income and Expenditure Statistics, Justice, Security, Political and Public Administration Statistics, National Accounts, Agricultural and Fishery Statistics, Industrial Statistics, Energy Statistics, Trade and Price Statistics, Transport and Logistics Statistics, Information Communication and Technology Statistics, Tourism and Sports Statistics, Finance, Banking and Insurance Statistics, Fiscal Statistics and Natural Resources and Environment Statistics. Sources of data presented have been provided under all statistical tables to enable users to seek additional information.

The Suphan Buri Provincial Statistical Office would like to express our sincere gratitude to all government agencies and state enterprises for the kind support in providing statistical data for this report. Any suggestions and comments are welcomed and would be taken into account so as to improve our next report. For further information, please visit our website at <http://www.nso.go.th> or Provincial Statistical Data Center at <http://service.nso.go.th/nso/web/contact/contact04.html>

จังหวัดสุพรรณบุรี

ประวัติความเป็นมา

สุพรรณบุรี เป็นจังหวัดหนึ่งที่ตั้งอยู่บริเวณที่ราบลุ่มแม่น้ำท่าจีนหรือแม่น้ำสุพรรณบุรี ในเขตภาคกลางด้านตะวันตกของประเทศไทยจัดว่าเป็นจังหวัดที่มีความยิ่งใหญ่ทางประวัติศาสตร์อันยาวนาน มีหลักฐานด้านโบราณสถาน โบราณวัตถุเป็นประจักษ์พยานทำให้สันนิษฐานได้ว่า จังหวัดสุพรรณบุรีมีความเก่าแก่เพราะพบโบราณวัตถุ ตั้งแต่สมัยยุคสัมฤทธิ์และเหล็ก ยุคพูนัน อมราวดี ทวาราวดี ศรีวิชัย ลพบุรี อุทอง ตั้งแต่ยุคโบราณเรื่อยมาจนถึงปัจจุบัน

สุพรรณบุรี เป็นเมืองหน้าด่านที่สำคัญของอยุธยาด้านตะวันตก ในประวัติศาสตร์ ไทยรบกับพม่า จำนวน 33 ครั้ง เป็นการรบติดพันใกล้เมืองหลวง โดยมีสุพรรณบุรีเป็นสมรภูมิจนถึง 6 ครั้งใหญ่ๆ ชาวสุพรรณบุรีเป็นผู้สืบทอดนักรบโดยแท้ การรบที่ดุเดือดและเป็นเกียรติประวัติอันยาวนานแห่งสงครามไทยรบกับพม่าคือสงครามยุทธหัตถีระหว่างสมเด็จพระนเรศวรมหาราชและพระมหาอุปราชาที่ดอนเจดีย์ เป็นการประกาศอิสรภาพจากพม่าโดยเด็ดขาด

สุพรรณบุรี เดิมเป็นที่ตั้งของอาณาจักรทวาราวดี โดยมีเมืองอุทองเป็นศูนย์กลางตลอดมาตั้งแต่พุทธศตวรรษที่ 17 ต่อมามีการตั้งเมืองทวาราวดีศรีสุพรรณขึ้นใหม่แถบฝั่งตะวันตกของแม่น้ำสุพรรณบุรี และขยายเขตข้ามฝั่งตะวันออกด้วย รวมเป็นอาณาจักรเรียกว่าเมืองพันธุมบุรี ในปี พ.ศ. 1893 ชาวสุพรรณบุรีลงมือสร้างปราสาทราชมนเฑียรขึ้นที่หนองโสนต่อมากรุงศรีอยุธยาสิ้นราชธานี สุพรรณบุรีก็กลายเป็นเมืองร้างชั่วระยะหนึ่ง จนเริ่มมีผู้คนอพยพมาอยู่ด้วยความสมัครใจและในฐานะเชลยศึก จึงทำให้ประชากรจังหวัดสุพรรณบุรี มีเชื้อสายมาจากไทย มอญ ลาว (ซึ่งมีทั้งลาวเวียง ลาวโซ่ง และลาวพวน) และบางส่วน

เป็นชาวเชื้อสายเขมร เช่น พื้นที่ตำบลปลั่งขัน อำเภอเมืองสุพรรณบุรี

จนถึง ปี พ.ศ. 2394 ในสมัยพระบาทสมเด็จพระจอมเกล้าเจ้าอยู่หัวจึงทรงพระกรุณาโปรดเกล้าฯ ให้สร้างศาลากลางจังหวัดสุพรรณบุรี โดยมีเจ้าเมืองหรือผู้ว่าราชการจังหวัด ปกครองบ้านเมืองต่างพระเนตร พระกรรณ มาจนทุกวันนี้

ขนาดและที่ตั้ง

จังหวัดสุพรรณบุรี เป็นจังหวัดหนึ่งในเขตภาคกลางด้านทิศตะวันตกของประเทศไทย ตั้งอยู่บนพื้นที่ราบลุ่ม แม่น้ำท่าจีน หรือแม่น้ำสุพรรณบุรีไหลผ่านตามแนวยาวของจังหวัดจากเหนือจรดใต้ จังหวัดสุพรรณบุรีตั้งอยู่ระหว่างเส้นรุ้งที่ 14 องศา 4 ลิปดา ถึง 15 องศา 5 ลิปดาเหนือ และระหว่างเส้นแวงที่ 99 องศา 17 ลิปดา ถึง 100 องศา 16 ลิปดาตะวันออก อยู่สูงจากระดับน้ำทะเลปานกลาง 3 - 10 เมตร มีพื้นที่ทั้งหมดประมาณ 5,357.946 ตารางกิโลเมตร หรือประมาณ 3.3 ล้านไร่ คิดเป็นร้อยละ 5.2 ของพื้นที่ภาคกลาง อยู่ห่างจากกรุงเทพมหานคร ประมาณ 107 กิโลเมตร (ตามทางหลวงแผ่นดินหมายเลข 340) โดยทางรถไฟประมาณ 142 กิโลเมตร มีอาณาเขตติดต่อกับจังหวัดใกล้เคียงดังนี้

ทิศเหนือ ติดจังหวัดอุทัยธานี และชัยนาท

ทิศตะวันออก ติดจังหวัดสิงห์บุรี อ่างทอง และพระนครศรีอยุธยา

ทิศใต้ ติดจังหวัดนครปฐม และจังหวัดกาญจนบุรี

ทิศตะวันตก ติดจังหวัดกาญจนบุรี

ภูมิประเทศและภูมิอากาศ

ลักษณะภูมิประเทศ

จังหวัดสุพรรณบุรี มีลักษณะพื้นที่เป็นที่ราบลุ่มเป็นส่วนใหญ่ มีพื้นที่บางส่วนเป็นที่ราบสูง โดยมีความลาดเทระหว่าง 0-3 เปอร์เซ็นต์ ซึ่งอยู่ทางด้านตะวันตกของจังหวัดตลอดแนว ตั้งแต่เหนือจรดใต้ บริเวณพื้นที่ต่ำสุดอยู่ทางด้านตะวันออกเฉียงใต้ คืออยู่สูงจากระดับน้ำทะเล ปานกลางเฉลี่ยประมาณ 3 เมตร ส่วนทางเหนือ ของจังหวัดอยู่สูงจากระดับน้ำทะเลปานกลางเฉลี่ยประมาณ 10 เมตร พื้นที่ส่วนใหญ่ของจังหวัดสุพรรณบุรี ใช้ทำนาข้าว มีแม่น้ำ ลำคลองหนองบึง อยู่ทั่วไป แม่น้ำสายสำคัญที่ไหลผ่านจากเหนือสุดถึงใต้สุดได้แก่ แม่น้ำท่าจีนหรือแม่น้ำสุพรรณบุรี

ลักษณะภูมิอากาศ

มีลักษณะคล้ายคลึงกับจังหวัดอื่นๆ ในภาคกลางกล่าวคือ

ฤดูร้อน ได้รับอิทธิพลจากลมมรสุมตะวันออกเฉียงใต้จากทะเลจีนใต้พัดผ่านเข้ามาในช่วงเดือนกุมภาพันธ์ถึงกลางเดือนพฤษภาคม ทำให้ อากาศร้อนอบอ้าวโดยทั่วไป

ฤดูฝน ลมมรสุมตะวันตกเฉียงใต้จากมหาสมุทรอินเดียพัดผ่านเข้ามาในช่วงเดือนพฤษภาคม ถึงกลางเดือนตุลาคม ทำให้อากาศมีความชุ่มชื้นมีฝนตกโดยทั่วไป

ฤดูหนาว ได้รับอิทธิพลจากลมมรสุมตะวันออกเฉียงเหนือพัดผ่านเข้ามาในช่วงเดือนตุลาคมถึงกลางเดือนกุมภาพันธ์ ทำให้อากาศหนาวเย็น โดยปี 2563 อุณหภูมิสูงสุด 40.9 องศาเซลเซียส ในเดือนมีนาคม อุณหภูมิต่ำสุด 17.3 องศาเซลเซียส ในเดือนธันวาคม

การปกครองและประชากร

ในปี พ.ศ. 2563 การปกครองจังหวัดสุพรรณบุรี แบ่งการปกครองส่วนภูมิภาค ออกเป็น 10 อำเภอ 110 ตำบล และ 1,008 หมู่บ้าน โดยมีอำเภอดังนี้ อำเภอเมืองสุพรรณบุรี อำเภอเดิมบางนางบวช อำเภอด่านช้าง

อำเภอบางปลาม้า อำเภอศรีประจันต์ อำเภอดอนเจดีย์ อำเภอสองพี่น้อง อำเภอสามชูก อำเภออุทุมพรและอำเภอหนองหญ้าไซ การปกครองส่วนท้องถิ่น ประกอบด้วย องค์การบริหารส่วนจังหวัด 1 แห่ง เทศบาลเมือง 2 แห่ง เทศบาลตำบล 44 แห่ง และ องค์การบริหารส่วนตำบล 80 แห่ง

จากสถิติของสำนักบริหารการทะเบียน กรมการปกครองกระทรวงมหาดไทย ณ เดือน ธันวาคม พ.ศ. 2563 จังหวัดสุพรรณบุรี มีประชากรทั้งสิ้น 838,628 คน เป็นหญิง 433,970 คน และชาย 404,658 คน (หญิงคิดเป็นร้อยละ 51.7 และชายคิดเป็นร้อยละ 48.3 ของประชากรทั้งหมด) โดยมีประชากรที่อาศัยอยู่ในเขตเทศบาล 225,863 คน คิดเป็นร้อยละ 26.9 และอาศัยอยู่นอกเขตเทศบาล 612,765 คน หรือร้อยละ 73.1 ความหนาแน่นของประชากรเท่ากับ 156.52 คนต่อตารางกิโลเมตร

ทรัพยากรธรรมชาติ แหล่งน้ำและสภาพทางเศรษฐกิจ

ทรัพยากรธรรมชาติ

ดิน หากพิจารณาคุณสมบัติของดินทั้งทางกายภาพและเคมี เช่น เนื้อดิน ความลึกของดิน ความสามารถในการอุ้มน้ำของดิน ชนิดของแร่ธาตุและปริมาณแร่ธาตุอาหารในดิน จะพบว่าสภาพของดินในเขตจังหวัดสุพรรณบุรี เหมาะสมกับการปลูกพืชดังนี้

1. การทำนาข้าว
2. การเพาะปลูกพืชไร่
3. การเพาะปลูกไม้ยืนต้น ไม้ผลต่าง ๆ
4. การปลูกหญ้าเลี้ยงสัตว์ ทำทุ่งหญ้าเลี้ยงสัตว์

ถาวรสำหรับการปศุสัตว์

ป่าไม้ ลักษณะป่าไม้ของจังหวัดสุพรรณบุรี เดิมเป็นป่าไม้เบญจพรรณ ได้แก่ เต็ง มะค่าโมง ชากมะค่าแต้ ชิงชัน ตะเคียนทอง ยมหอม แต่สภาพ

ปัจจุบันได้ถูกราษฎรบุกรุกเข้าทำกินในเขตป่าสงวนหลายแห่ง ถูกเปลี่ยนเป็นไร่อ้อยและใช้ทำนา เป็นต้น

แหล่งน้ำ ประกอบด้วยแม่น้ำลำคลองต่างๆ มีแม่น้ำสายใหญ่ๆ ที่สำคัญและเป็นประโยชน์ต่อความเป็นอยู่และเศรษฐกิจของประชากร ได้แก่ แม่น้ำท่าจีนหรือแม่น้ำสุพรรณบุรี เชื่อนกระเสียวซึ่งเป็นสาขาที่สำคัญของแม่น้ำสุพรรณบุรี นอกนั้นเป็นแม่น้ำสายเล็กซึ่งส่วนใหญ่จะไหลลงแม่น้ำท่าจีนเกือบทั้งสิ้น

อาชีพ ที่สำคัญของชาวจังหวัดสุพรรณบุรี คือ การประกอบอาชีพเกษตรกรรม มีการทำนาข้าว การปลูกพืชไร่ ได้แก่ อ้อยโรงงาน ข้าวโพดเลี้ยงสัตว์ เป็นต้น นอกจากนี้ยังมีอาชีพรับจ้าง และการประกอบธุรกิจทางการค้าและธุรกิจทางบริการด้วย

จากการรายงานของสำนักงานคณะกรรมการพัฒนาการเศรษฐกิจและสังคมแห่งชาติ ปรากฏว่าในปี 2562 จังหวัดสุพรรณบุรี มีมูลค่ารวมผลิตภัณฑ์จังหวัด GPP ตามราคาประจำปี 91,294 ล้านบาท ผลิตภัณฑ์มวลรวมจังหวัดต่อคน (Per Capita GPP) 107,203 บาท ผลิตภัณฑ์มวลรวมจังหวัดต่อคนอยู่ในลำดับที่ 6 ของภาคตะวันตกและอยู่ในอันดับที่ 40 ของประเทศ

การคมนาคมและการสื่อสาร

ระบบการคมนาคมเป็นโครงสร้างขั้นพื้นฐานทางเศรษฐกิจที่สำคัญอย่างหนึ่งของจังหวัด การคมนาคมที่สะดวกทำให้เกิดความคล่องตัวทั้งด้านการผลิตและการตลาดก่อให้เกิดการขยายตัวทางเศรษฐกิจ และยังเป็นการยกฐานะความเป็นอยู่ของประชาชนให้ดียิ่งขึ้น เส้นทางคมนาคมภายในจังหวัด และจังหวัดใกล้เคียงแบ่งเป็น 2 ทางด้วยกัน คือ ทางรถยนต์ และรถไฟ ทางรถยนต์ในปัจจุบันภายในจังหวัดสามารถติดต่อถึงกันได้ทุกอำเภอ สภาพของทางส่วนใหญ่ลาดยาง

รายละเอียดระยะทางจากอำเภอเมืองสุพรรณบุรีถึงอำเภอต่าง ๆ มีดังนี้

- | | |
|--------------------------|-------------|
| 1. เมือง - เดิมบางนางบวช | 54 กิโลเมตร |
| 2. เมือง - ด่านช้าง | 77 กิโลเมตร |
| 3. เมือง - บางปลาม้า | 10 กิโลเมตร |
| 4. เมือง - ศรีประจันต์ | 20 กิโลเมตร |

- | | |
|-----------------------|-------------|
| 5. เมือง - ดอนเจดีย์ | 31 กิโลเมตร |
| 6. เมือง - สามชุก | 39 กิโลเมตร |
| 7. เมือง - สองพี่น้อง | 70 กิโลเมตร |
| 8. เมือง - อุทอง | 32 กิโลเมตร |
| 9. เมือง - หนองหญ้าไซ | 58 กิโลเมตร |

ระยะทางติดต่อภายนอกเขตจังหวัด สามารถติดต่อได้ตามเส้นทางดังนี้

ทางหลวงแผ่นดิน	ระยะทาง (กม.)
1. สุพรรณบุรี - บางบัวทอง-กรุงเทพฯ	107
2. สุพรรณบุรี - นครปฐม - กรุงเทพฯ	160
3. สุพรรณบุรี - นครปฐม	105
4. สุพรรณบุรี - กาญจนบุรี	91
5. สุพรรณบุรี - นครสวรรค์	160
6. สุพรรณบุรี - พระนครศรีอยุธยา	68
7. สุพรรณบุรี - สิงห์บุรี	84
8. สุพรรณบุรี - ชัยนาท	96
9. สุพรรณบุรี - อ่างทอง	44
10. สุพรรณบุรี - โคกสำโรง	143

การคมนาคม ทางรถยนต์ มีถนนเส้นทางหลัก หมายเลข 340 และทางรถไฟ มีขบวนรถไฟสายกรุงเทพ - สุพรรณบุรี ระยะทางยาวประมาณ 142 กิโลเมตร

การสาธารณสุข

การไปรษณีย์โทรเลขมีที่ทำการไปรษณีย์โทรเลข 16 แห่ง ให้บริการด้านสื่อสารไปรษณีย์และโทรคมนาคมในประเทศและต่างประเทศ ปีงบประมาณ 2563 มีบริการไปรษณีย์ภัณฑ์ 3,295,288 ชิ้น บริการพิเศษ 2,629,134 ชิ้น พัสดุไปรษณีย์ 43,414 ชิ้น

การไฟฟ้า มีไฟฟ้าใช้กระจายไปทุกหมู่บ้านในจังหวัด ในปีงบประมาณ 2563 จังหวัดสุพรรณบุรี มีการจำหน่ายกระแสไฟฟ้าทั้งสิ้น 1,544.29 (ล้านกิโลวัตต์/ชั่วโมง) มีจำนวนผู้ใช้ไฟฟ้าทั้งสิ้น 272,364 ราย

การศึกษา

ในปีการศึกษา 2563 จังหวัดสุพรรณบุรี มีโรงเรียน 477 แห่ง มีห้องเรียน 5,753 ห้อง มีครู 8,583 คน จำนวนนักเรียน 114,242 คน เป็น นักเรียนชาย 56,731 คน และนักเรียนหญิง 57,511 คน สถาบันการศึกษาระดับอุดมศึกษาจำนวน 4 แห่งและระดับอาชีวศึกษาจำนวน 8 แห่ง

การสาธารณสุข

ทางด้านสาธารณสุขในปีงบประมาณ 2563 จังหวัดสุพรรณบุรีมีโรงพยาบาล 14 แห่ง (รัฐบาล 10 แห่ง และเอกชน 4 แห่ง) โรงพยาบาลส่งเสริมสุขภาพตำบล 174 แห่ง และคลินิก 297 แห่ง

เจ้าหน้าที่ทางการแพทย์และสาธารณสุขในภาครัฐและเอกชน มีแพทย์จำนวน 313 คน ทันตแพทย์จำนวน 85 คน เภสัชกรจำนวน 140 คน พยาบาลจำนวน 1,876 คน และจำนวนเตียงผู้ป่วย 1,951 เตียง

สถานที่ท่องเที่ยวประเภทประวัติศาสตร์

กำแพงคูเมืองและประตูเมือง ตั้งอยู่ฝั่งตะวันตกของแม่น้ำท่าจีน ในเขตตำบลรั้วใหญ่ อำเภอเมืองขณะนี้ยังเหลือแนวกำแพงดินและคูเมืองให้เห็นชัดเจนในช่วงระหว่างเส้นทางจากศาลเจ้าพ่อหลักเมืองไปวัดป่าเลไลยก์วิหารและประตูเมืองที่เห็นในปัจจุบันสร้างขึ้นใหม่ตามแบบของกรมศิลปากร ตรงสถานที่ซึ่งสันนิษฐานว่าเป็นที่ตั้งของประตูเมืองเดิม



ศาลเจ้าพ่อหลักเมือง

ตั้งอยู่ ฝั่งตะวันตกของแม่น้ำท่าจีน ตามแนวถนน

มาลัยแมน ด้านหน้าดูเด่นเป็นสง่าด้วยรูปปั้นมังกรขนาดใหญ่ ตัวศาลเป็นที่ประดิษฐานเทวรูปพระอิศวรและพระนารายณ์สลักนูน บนแท่นหินเขียวแห่งเดียวกัน ลักษณะเทวรูปสวมหมวกเตอร์ก ที่ศาลแห่งนี้

ประมาณวันขึ้น 15 ค่ำ เดือน 7 จึงจะมีงานทั้งกระจาด (หรือพิธีทิ้งทาน)

สระศักดิ์สิทธิ์ ตั้งอยู่ที่บ้านท่าเสด็จ ตำบลสระแก้ว อำเภอเมืองสุพรรณบุรี เป็นสระโบราณชื่อ สระแก้ว สระคา สระยมนา สระเกศ อยู่ติดกันเป็นหมู่ เดิมใช้น้ำในสระในการประกอบพิธีมูรธาภิเษก และพิธีถือน้ำพิพัฒน์สัตยา ปัจจุบันกรมศิลปากรได้ขึ้นทะเบียนจัดตั้งเป็นโบราณสถาน



วัดพระศรีรัตนมหาธาตุ

ตั้งอยู่ที่ถนนสมภารคอง ตำบลรั้วใหญ่ อำเภอเมือง ฝั่งตะวันตกของแม่น้ำ

ท่าจีนในสมัยก่อนเป็นศูนย์กลางของเมืองสุพรรณภูมิ เป็นวัดคู่บ้านคู่เมือง มีอายุไม่ต่ำกว่า 600 ปี ปรากฏองค์ประธานศิลปะก่อสร้างในสมัยอุทองสุพรรณภูมิ เป็นที่บรรจุพระบรมสารีริกธาตุไว้ แต่ได้ถูกชาวบ้านลักลอบขุดค้นหาทรัพย์สินจนทรุดโทรมไปมากพระพิมพ์ผงสุพรรณบุรีที่โด่งดังมาก อันเป็นหนึ่งใน “เบญจภาคี” ก็ได้ไปจากกรุในองค์พระปรางค์นี้



พระบรมราชานุสรณ์ดอนเจดีย์

ตั้งอยู่ตำบลดอนเจดีย์ อำเภอดอนเจดีย์ ห่างจากจังหวัดประมาณ 31 กิโลเมตร ประกอบด้วย พระบรมราชานุสาวรีย์ สมเด็จพระนเรศวรมหาราช ทรงพระศขาธารออกศึกและองค์เจดีย์ยุทธหัตถี ปัจจุบันได้กำหนดให้ วันที่ 18 มกราคม ของทุกปี เป็นวันถวายราชสักการะพระบรมราชานุสรณ์ดอนเจดีย์ถือเป็นวันกองทัพไทย พร้อมกันนั้นทางจังหวัดได้จัดให้มีงานอนุสรณ์ดอนเจดีย์เฉลิมฉลอง



พิพิธภัณฑสถานแห่งชาติ

ชวาณาไทย ตั้งอยู่ที่ถนนสุพรรณ-ชัยนาทในบริเวณศูนย์ราชการจังหวัด

สุพรรณบุรี ภายในจัดแสดงวิวัฒนาการการทำนาของชาวนาแต่อดีต ทั้งกรรมวิธี และอุปกรณ์ที่ใช้รวมถึงจัดแสดงภาพจำลองเหตุการณ์พระราชกรณียกิจของสมเด็จพระบรมโอรสาธิราชฯ ได้ทรงทำบุญหมัก หว่าน เก็บเกี่ยวข้าวด้วยพระองค์ ณ แปลงนาสาธิตบึงไม้แขก เมื่อปี 2529



พิพิธภัณฑสถานแห่งชาติ

อู่ทอง ตั้งอยู่ติดกับที่ว่าการอำเภออู่ทอง เป็นพิพิธภัณฑสถานที่จัดแสดงศิลปวัตถุยุคสมัย

ต่างๆ ที่ค้นพบ และวิวัฒนาการของมนุษย์ยุคสมัยต่างๆ ที่เคยอาศัยอยู่ในดินแดนแถบสุพรรณบุรี เครื่องมือเครื่องใช้สมัยหินใหม่ถึงสมัยสัมฤทธิ์ ศิลปวัตถุสมัยศรีวิชัย ทวารวดี นอกจากนี้ยังมีเรือนพิพิธภัณฑสถานลาวโซ่งอยู่ในบริเวณใกล้เคียงแสดงเครื่องมือเครื่องใช้ในชีวิตประจำวันแบบดั้งเดิมของคนไทยกลุ่มนี้

พิพิธภัณฑสถานแห่งชาติสุพรรณบุรี ตั้งอยู่ริมถนนสุพรรณบุรี- ชัยนาท(ทางหลวงหมายเลข 340) ตำบลสนามชัย ภายในศูนย์ศิลปวัฒนธรรมภาคตะวันตกจังหวัดสุพรรณบุรี ตรงข้ามกับศูนย์ราชการจังหวัดสุพรรณบุรี ประกอบด้วย วิทยาลัยนาฏศิลป์สุพรรณบุรี พิพิธภัณฑสถานแห่งชาติสุพรรณบุรี หอจดหมายเหตุแห่งชาติจังหวัดสุพรรณบุรี หอสมุดแห่งชาติจังหวัดสุพรรณบุรีเฉลิมพระเกียรติ และโรงละครแห่งชาติ ภาคตะวันตกจังหวัดสุพรรณบุรี ที่จัดตั้งขึ้นตามโครงการพิพิธภัณฑสถานแห่งชาติประจำเมืองสนองแนวพระราชดำริของสมเด็จพระเทพรัตนราชสุดาฯ สยามบรมราชกุมารี ภายในอาคารนิทรรศการถาวรของพิพิธภัณฑสถานได้จัดแสดงประวัติฐานทางประวัติศาสตร์ที่สำคัญของเมืองสุพรรณบุรีในอดีต พัฒนาการของเมืองสุพรรณบุรีตั้งแต่สมัยก่อนประวัติศาสตร์ ทวารวดี ลพบุรี อโยธยา และสมัยรัตนโกสินทร์ จัดแสดงเหตุการณ์สำคัญครั้งสมเด็จพระนเรศวรมหาราชชนะศึกยุทธหัตถีผ่านสื่อ

โสตทัศนูปกรณ์ จัดแสดงประวัติความเป็นมาและวัฒนธรรมของกลุ่มชนต่างๆ ที่อาศัยอยู่ในจังหวัดสุพรรณบุรี รวมถึงประวัติบุคคลสำคัญของจังหวัดสุพรรณบุรี ในอดีต ท่านสามารถชมพระพิมพ์โบราณจากกรุวัดที่มีชื่อเสียงต่างๆ ในเมืองสุพรรณบุรี ทั้งยังรวบรวมผลงานของศิลปิน ในสาขาต่างๆ ไม่ว่าจะเป็นนักร้องลูกทุ่ง เพลงพื้นบ้านที่มีชื่อเสียงไว้มากมาย พิพิธภัณฑสถานแห่งชาติจังหวัดสุพรรณบุรี เปิดให้เข้าชมทุกวันพุธ-อาทิตย์ ตั้งแต่เวลา 09.00-16.00 น. เว้นวันจันทร์ อังคาร และวันหยุดนักขัตฤกษ์



วัดป่าเลไลยก์วรวิหาร

เป็นวัดเก่าแก่คู่บ้านคูเมืองสุพรรณบุรี ตั้งอยู่ที่ตำบล ร้วใหญ่ อำเภอเมืองสุพรรณบุรี ปรากฏชื่อในวรรณคดีเรื่องขุนช้างขุนแผน

มีพระพุทธรูปปางป่าเลไลยก์องค์ใหญ่ สูงประมาณ 23.48 เมตร ชาวบ้านเรียกหลวงพ่อโตประดิษฐานอยู่ภายในวิหารหลังใหญ่ หลวงพ่อโตเป็นที่เคารพนับถือของประชาชนในจังหวัดสุพรรณบุรีและจังหวัดใกล้เคียงมาก มีงานเทศกาลประจำปีสมโภช และนมัสการหลวงพ่โต ปีละ 2 ครั้ง ใน วันขึ้น 5-9 ค่ำ เดือน 5 และเดือน 12

วัดพระรูป ตั้งอยู่ที่ถนนขุนช้าง วัดนี้เป็นกรุง “พระขุนแผน” ที่เลื่องชื่อ มีพระพุทธรูปปางไสยาสน์ที่ถือว่าเป็นพระนอนที่มีพระพักตร์งามที่สุดในประเทศไทย มีเจดีย์สมัยอู่ทองและรอยพระพุทธรูปจำลองสลักบนเนื้อไม้ ขนาดกว้าง 74 เซนติเมตร ยาว 221 เซนติเมตร หนา 10 เซนติเมตร เป็นโบราณวัตถุที่หาค่าไม่ได้ ศิลปะการแกะสลักงดงามมาก



วัดสนามชัย

ตั้งอยู่ที่ตำบลสนามชัย อำเภอเมืองสุพรรณบุรี จากหลักฐานตามพงศาวดารเหนือประมาณว่าวัดนี้สร้างปี พ.ศ. 1746 ปัจจุบันเป็น

วัดร้าง เหลือเพียงแต่ซากเจดีย์ด้านเหนือ จากการสำรวจของกรมศิลปากรพบอัฐิและเก้าถ่านเป็นจำนวนมากสันนิษฐานว่าอัฐิธาตุของทหารที่เสียชีวิตจากการสู้รบ ในสงครามจึงเรียกขานกันว่า “สุสานทหารนิรนาม” ปัจจุบันอนุรักษ์ไว้เป็นแหล่งศึกษาด้านประวัติศาสตร์



วัดพระนอนและอุทยานมัจฉา
ตั้งอยู่ที่ตำบลพิหารแดง อำเภอเมืองสุพรรณบุรี ห่างจากตัวจังหวัด ประมาณ 3 กิโลเมตร

เป็นวัดเก่าแก่สมัยอุทองสุพรรณภูมิที่ปรักหักพังแล้ว และได้บูรณะขึ้นใหม่ ในสมัยปัจจุบัน มีรูปปั้นพระนอนในลักษณะนอนหงาย สร้างเท่าขนาดคนจริงสมัยโบราณลักษณะเหมือนพระนอนที่เมืองกุสินารา ประเทศอินเดีย ที่วัดพระนอนนี้มีแม่น้ำท่าจีนไหลผ่านท่านเจ้าอาวาสได้เลี้ยงปลาไว้ ตั้งแต่ปี 2516 มีทั้งปลาสรวย ปลาตะเพียน ปลาแรด ปลาตะโกก ปลายี่สก จำนวนนับแสนตัว



วัดไฟโรงวัว สร้างขึ้นในสมัยปัจจุบันประมาณปี 2469 อยู่ที่ตำบลบางตาเถร ริมคลองพระยาบันลือ อำเภอสองพี่น้อง

เป็นที่ประดิษฐาน "พระพุทธรูปโคดม" ซึ่งเป็นพระพุทธรูปหล่อโลหะที่ใหญ่ที่สุดในโลก มีขนาดหน้าตักกว้าง 10 เมตร สูง 26 เมตร ภายในบริเวณวัดมีสิ่งก่อสร้างเกี่ยวกับพุทธศาสนา เช่น วิังสามฤดูของเจ้าชายสิทธัตถะ สถานที่แสดงปฐมเทศนา ตรัสรู้ และปรินิพพาน เมืองนรก เป็นต้น การเดินทางใช้เส้นทางหมายเลข 321 ไปอำเภอสองพี่น้องแล้วแยกขวาไปวัดไฟโรงวัว

แหล่งท่องเที่ยวที่สำคัญ



สวนเฉลิมภัทรราชินี
ตั้งอยู่บนถนนนางพิมตำบลท่าพี่เลี้ยง อำเภอเมืองสุพรรณบุรี เต้นตระหง่านด้วย

หอคอยบรรหาร-แจ่มใส เป็นหอคอยแห่งแรกและสูงที่สุดในประเทศไทยสูง 123.25 เมตร ส่วนที่เป็นสวนงดงามด้วยไม้ดอกไม้ประดับ นอกจากนี้ยังมีสวนน้ำพร้อม สไลเดอร์ สวนลายไทย สวนนกพิราบ สนามเด็กเล่น บ่อน้ำพุ



บึงฉวาก อำเภอเดิมบางนางบวช และเป็นเขตติดต่อกับอำเภอกันทรวิชัย จังหวัดชัยนาท เป็นบึงขนาดใหญ่มากมีเนื้อที่

ประมาณ 2,700 ไร่ อยู่ในเขตอำเภอดเดิมบางนางบวช ประมาณ 1,700 ไร่ ในบริเวณบึงเต็มไปด้วยบัวแดงและมียกเปิดน้ำอาศัยอยู่เป็นจำนวนมาก มีศาลาสำหรับเป็นที่พักผ่อนหย่อนใจ ของประชาชนทั่วไป

อุทยานผักพื้นบ้านเฉลิมพระเกียรติ แหล่งท่องเที่ยวเชิงเกษตรที่รวบรวมผักพื้นบ้านกว่า 50 ชนิดชมน้ำเต้าเหลี่ยมรูปทรงแปลกตาและโรงเรือนปลูกพืชระบบระเหยน้ำที่ทันสมัย ศูนย์พัฒนาการจัดการสัตว์ป่าเดินชมภายในกรงนกใหญ่ที่มีสภาพแวดล้อมคล้ายสภาพธรรมชาติ ชมพันธุ์นกหายากกว่า 30 ชนิด เช่น นกยูง ไก่ฟ้าหลังขาว ไก่ฟ้าสีทอง ไก่ฟ้าพญาลอน นกกาบบัว เปิดแดง แผนที่แสดงเส้นทาง กรุงเทพฯ – บึงฉวาก



สถานแสดงพันธุ์สัตว์น้ำ
บึงฉวากเฉลิมพระเกียรติ จัดตั้งขึ้นเพื่อเป็นสถานศึกษาพฤติกรรมของสัตว์น้ำ

ที่สำคัญให้กับนักวิชาการ ประชาชน นักเรียน นักศึกษา ตลอดจนผู้สนใจโดยทั่วไปมีสิ่งน่าสนใจดังนี้

อาคารแสดงสัตว์น้ำหลังที่ 1 จัดแสดงพันธุ์สัตว์น้ำจืดและสัตว์น้ำเค็มทั้งพันธุ์ ปลาไทย และพันธุ์ปลาต่างประเทศกว่า 50 ชนิด เช่น ปลานิล ปลากะพง ปลาหมอ ปลาช่อนงูเห่า ปลาเสือตอ เป็นต้น

อาคารแสดงสัตว์น้ำหลังที่ 2 ประกอบด้วยตู้ปลาขนาดใหญ่บรรจุน้ำได้กว่า 400 ลูกบาศก์เมตร

สามารถเดินชมได้โดยรอบ และมีอุโมงค์ความยาวประมาณ 8.5 เมตร ซึ่งเป็นอุโมงค์ปลาน้ำจืดแห่งแรกของประเทศไทย มีนักประดาน้ำหญิงสาธิตการให้อาหารปลา นอกจากนี้โดยรอบยังมีตู้ปลาน้ำจืดอีก 30 ตู้ และตู้ปลาทะเลอีก 7 ตู้

อาคารแสดงสัตว์น้ำหลังที่ 3 จัดแสดงพันธุ์ปลาทะเลมากมายหลายชนิดให้ได้ชมกัน ได้แก่ บ่อ Touch pool เป็นบ่อที่จะได้พบกับสัตว์น้ำต่างๆ อย่างใกล้ชิด ตู้ปลาทรงกระบอก ตู้ยักษ์ได้สมุทร ตู้แนวปะการัง ตู้ปะการังสีฟ้าจากโอกินาวา อุโมงค์ปลาฉลาม ตู้สีสันสีมิลัน

บ่อจระเข้ เป็นบ่อจระเข้ที่ได้จำลองให้มีสภาพที่ใกล้เคียงกับธรรมชาติมากที่สุด มีพื้นที่ประมาณ 3 ไร่ ประกอบด้วย เนินดิน บ่อน้ำ และต้นไม้ชนิดต่างๆ มีจระเข้ น้ำจืดพันธุ์ไทยขนาด 1.5-4.0 เมตร ประมาณ 60 ตัว



เขื่อนกระเสียว ตั้งอยู่ที่ หมู่ที่ 4 ตำบลด่านช้าง อำเภอด่านช้าง เป็นเขื่อนดินยาว 4,250 เมตร สูง 32.5

เมตรพื้นที่กักเก็บน้ำ 28,750 ไร่ เป็นเขื่อนดินที่มีความยาวมากที่สุดในประเทศไทย เป็นแหล่งเพาะพันธุ์ปลาขนาดใหญ่ รวมทั้งเป็นแหล่งท่องเที่ยวที่มีทิวทัศน์งดงาม

วนอุทยานพุม่วง อยู่ในเขตตำบล จระเข้สามพัน อำเภ่อูทอง ที่ราบเชิงเขาเป็นที่ตั้งคอกช้างดินสมัยทวาราวดี มีถนนขึ้นเขาผ่านวัดเขาถ้ำเสือ ซึ่งมีกรุพระเครื่องถ้ำเสืออันลือชื่อ และผ่านเลยไปยังที่ทำการวนอุทยาน ธรรมชาติประกอบด้วยพันธุ์ไม้นานาชนิด เช่น จันทร์กระพ้อ จันทร์ผา ประเฝือก และยังมีสวนหินอันสวยงามอีกด้วย



วนอุทยานแห่งชาติพุเตย ตั้งอยู่ที่อำเภอด่านช้างมีเนื้อที่กว่า 2 แสนไร่ จุดที่น่าสนใจของอุทยานแห่งชาติแห่งนี้มีทั้งป่าเขาถ้ำและน้ำตก เขาพุเตยอยู่สูงจากระดับน้ำทะเล 763 เมตร มีป่าสนสองใบในพื้นที่

ประมาณ 2,000 ไร่ ซึ่งโดยปกติมักขึ้นบนภูเขาที่มีอากาศหนาวเย็น เป็นป่าที่สวยงามและมีแห่งเดียวในภาคกลาง นอกจากนี้ยังมีถ้ำ คือ ถ้ำนาค ถ้ำหมื่นน้อย ถ้ำย้อยระย้า และถ้ำผาใหญ่ และน้ำตกอีก 4 แห่ง คือน้ำตกตาด ในตำบลห้วยขมิ้น น้ำตกพุกระทิง ตำบลองค์พระ น้ำตกตะเพินคี่น้อย น้ำตกตะเพินคี่ใหญ่

งานประเพณี และ ศิลปวัฒนธรรมในท้องถิ่น

งานอนุรักษ์ดอนเจดีย์ จัดขึ้น ณ บริเวณพระบรมราชานุสรณ์ดอนเจดีย์ อำเภอดอนเจดีย์ในบริเวณงานจะจัดให้มีการแสดง แสงเสียงยุทธหัตถีชนช้าง เทิดพระเกียรติสมเด็จพระนเรศวรมหาราช การออกร้านของหน่วยราชการ อำเภอ และภาคเอกชน รวมทั้งการแสดงมหรสพต่าง ๆ งานนี้จะจัดในช่วงปลายเดือนมกราคมของทุกปี



งานเทศกาลทิ้งกระจาด เป็นประเพณีตามคติความเชื่อทางพระพุทธศาสนา นิกายมหายานของชาวไทย

เชื้อสายจีนถือเป็นการทำบุญทำทานอุทิศส่วนกุศลแก่บรรพบุรุษที่ล่วงลับไปแล้ว ด้วยการบริจาคสิ่งของเครื่องใช้ให้แก่คนยากจน ประเพณีนี้จะเริ่มในราวเดือนสิงหาคม - กันยายน ของทุกปี สถานที่จัดงานตั้งแต่สมาคมตงฮั่วฮ่วยกง จนถึงด้านหลังเทศบาลเมืองฯ

ประเพณีกำฟ้า เป็นประเพณีของผู้สืบเชื้อสายไทยพวน ในเขตอำเภอบางปลาม้า แลบตำบลมะขามล้ม วัดโบสถ์ โพธิ์ศรี เป็นการบูชาเพื่อให้ฝนฟ้าตกต้องตามฤดูกาล งานจะมีในวันขึ้น 3 ค่ำ และ 7 ค่ำ เดือนกุมภาพันธ์ ชาวบ้านจะหยุดทำงาน และเตรียมอาหาร นำไปถวายพระ กลางคืนจะมีงานเลี้ยงฉลอง

ประเพณีตักบาตรเทโว เป็นการทำบุญตักบาตร ในเทศกาลออกพรรษา ในวันแรม 1 ค่ำ เดือน 11 (ประมาณเดือนตุลาคม) ในจังหวัดสุพรรณบุรี มีขึ้นที่วัดหัวเขา วัดก้ามะเขีร อำเภอดำเนินนางบวช วัดเขาพระ อำเภ่อูทอง วัดวรจันทร อำเภอมือง

สุพรรณบุรี ชาวบ้านนิยมทำขนมต้ม ลูกโยน ใส่บาตร ให้กับพระสงฆ์



ประเพณีบุญบั้งไฟ
จัดขึ้นในหมู่ผู้สืบเชื้อสาย
ไทยพวน ไทยเวียง อำเภอบาง
พลาม้า แแถบตำบล

วัดโบสถ์ มะขามล้ม โพธิ์ศรี และกม่วง อำเภอร่องทอง
แแถบตำบลบ้านช้าง บ้านขาม ดอนคา จร้า และหนองโคก
เป็นประเพณีสืบทอดมาจากความเชื่อเรื่องบั้งไฟเสี่ยง
ทายให้ฝนตกต้องตามฤดูกาล มีการจัดทำบั้งไฟ แห่
แห่นไปวัดและยิงบั้งไฟที่วัด งานจะตรงกับวันขึ้น
15 ค่ำ เดือน 6 (ประมาณเดือนพฤษภาคม)

ประเพณีแต่งงานของไทยโซ่ง พิธีแต่งงาน
ดั้งเดิมของไทยโซ่ง ตำบลสวนแตง อำเภอมือง
สุพรรณบุรี ตำบลบ้านดอน ดอนมะเกลือ หนองแดง
อำเภอร่องทอง หลังจากที่ได้รับอนุญาตจากฝ่ายเจ้าสาว
แล้ว เจ้าบ่าวจะจัดงานในวันขึ้น 1 ค่ำจนถึง 13 ค่ำของ
เดือนมีนาคม พฤษภาคม กรกฎาคม และ พฤศจิกายน



ตลาดริมน้ำร้อยปี สามชุก

เป็นตลาดสำคัญในการ
ติดต่อค้าขายแลกเปลี่ยน
สินค้าที่สำคัญในอดีต ตั้งแต่

เมื่อ 100 กว่าปีก่อน ตั้งอยู่ริมแม่น้ำท่าจีน จังหวัด
สุพรรณบุรี แต่เมื่อถนน คือ เส้นทางจราจรทางบกที่
เข้ามาแทนที่การเดินทางทางน้ำ ทำให้คนหันหลังให้กับ
แม่น้ำท่าจีน ความสำคัญของตลาดแลกเปลี่ยนสินค้า
ริมน้ำเริ่มลดลง บรรยากาศการค้า ขยายในตลาดสามชุก
เริ่ม ชบเซา และเมื่อต้องแข่งขันกับห้างสรรพสินค้า
ขนาดใหญ่ และตลาดนัดภายนอก ทำให้ร้านค้าภายใน
ตลาดต้องหาทางปรับตัว และเมื่อราชพัสดุ เจ้าของ
ที่ดินที่ชาวบ้านเช่าที่ดินมายาวนาน ดำริจะรื้ออาคาร
ตลาดเก่า สร้างตลาดใหม่ จึงทำให้ชาวบ้านพ่อค้าที่อยู่
ในตลาดสามชุก ครูอาจารย์ที่เห็นคุณค่าตลาดเก่า
รวมตัวเป็นคณะกรรมการพัฒนาตลาดสามชุกเชิง

อนุรักษ์ระดมความคิด หาทางอนุรักษ์ตลาดและที่อยู่
ของตนไว้ และหาทางฟื้นคืนชีวิตชีวาขึ้นมาอีกครั้ง เป็น
ที่มาของกิจกรรมการท่องเที่ยวเชิงอนุรักษ์ ใช้การ
ท่องเที่ยวศึกษาวิถีชีวิตชุมชนดั้งเดิมประวัติศาสตร์
ชุมชน เป็นเครื่องมือการพัฒนาอาคารไม้เก่าแก่

ในตลาดสามชุก ที่ก่อสร้างเป็นแนวตั้งฉากกับ
แม่น้ำท่าจีน เป็นสิ่งบอกให้รู้ว่าเป็นลักษณะของตลาด
จีนโบราณ เป็นชุมชนชาวไทย-จีน ที่ยังคงอยู่มาถึง
ปัจจุบัน ลวดลายฉลุไม้ที่เรียกว่าลายขนมปังขิง ซึ่ง
เท่าที่พบในตลาดนี้มีถึง 19 ลาย คือ ศิลปะตกแต่ง
อาคารไม้โบราณ ที่หาได้ยากแล้วในปัจจุบัน หากไม่ได้
รับการอนุรักษ์ไว้ก็ย่อมสูญหายไปเช่นเดียวกับตลาด
โบราณอื่นๆนอก จากสถาปัตยกรรม อาคารไม้โบราณ
ที่พบเห็นได้ตลอดแนวทางเดิน 2 ข้างทางเดินในตลาด
วิถีชีวิตบรรยากาศภายในตลาดการค้าขายที่ยังคงรักษา
วิถีแบบดั้งเดิมเช่นใน อดีต และบรรยากาศน้ำใจ
อภัยภัยไมตรีของแม่ค้า ชาวของเครื่องใช้ ขนมอาหาร
ที่นำมาตั้งขายในตลาด เป็นสิ่งยังคงอยู่จนถึงปัจจุบัน
ไม่ใช่สิ่งที่ยำลองมาเพื่อให้ผู้ชมได้ดูชั่วคราวชั่วครว แต่
เหล่านี้คือ วัฒนธรรมที่สืบเนื่องจากอดีต บ่มเพาะมา
เป็นเวลา 100 ปี นักท่องเที่ยวจะสามารถสัมผัสได้ไม่รู้
เบื่อ อิ่มตา อิ่มใจ อิ่มท้องอย่างไม่รู้ตัว และทำให้ตลาด
สามชุก แห่งนี้ได้รับขนานนามว่าตลาด 100 ปี
พิพิธภัณฑที่มีชีวิต



อุทยานมังกรสวรรค์

พิพิธภัณฑลู่กลานพันธ์
มังกร ได้ก่อตั้งขึ้นเพื่อ
เฉลิมฉลองเนื่องใน

โอกาสที่ประเทศไทยและสาธารณรัฐประชาชนจีนมี
ความสัมพันธ์ทางการทูตครบรอบ 20 ปี เมื่อ พ.ศ. 2539
ในสมัยที่ ฯพณฯ นายบรรหาร ศิลปอาชา ดำรง
ตำแหน่งนายกรัฐมนตรีคนที่ 21 ของประเทศไทย โดย
ได้เริ่มจัดทำและออกแบบพิพิธภัณฑลู่กลานพันธ์
มังกรขึ้น เพื่อนำเสนอเรื่องราวความเป็นมาของชาวจีน

ในประเทศไทย ตลอดจนประวัติศาสตร์และอารยธรรมจีน ซึ่งเป็นที่ยอมรับกันว่าเป็นอารยธรรมที่เก่าแก่และสำคัญที่สุดแห่งหนึ่งของโลกซึ่งมีอายุยาวนานถึง 5,000 ปี บริเวณศาลเจ้าพ่อหลักเมืองสุพรรณบุรีให้เป็นแหล่งท่องเที่ยวที่สำคัญแห่งหนึ่งของประเทศไทยในอนาคต ตัวอาคารอุทยานมังกรสวรรค์ฯ ออกแบบเป็นสัญลักษณ์รูปมังกรสัตว์เทพเจ้าอันศักดิ์สิทธิ์ที่รู้จักกันดีภายในจัดแสดงเรื่องราวประวัติศาสตร์จีน ตั้งแต่สมัยตำนานการสร้างโลกยุคแรกเริ่มทางประวัติศาสตร์ ลำดับราชวงศ์ตั้งแต่ยุคหวงตี้ เหยียนตี้ ยุคเซี่ยชาง อันถือเป็นยุคปฐมกษัตริย์ ราชวงศ์โจว ราชวงศ์จิ้น ราชวงศ์ฮั่น ยุคสามก๊ก ราชวงศ์สุย ราชวงศ์ถัง ราชวงศ์ซ้อง ราชวงศ์หมิง ถึงราชวงศ์ชิง ซึ่งเป็นราชวงศ์สุดท้าย สมัยเปลี่ยนแปลงการปกครอง และแสดงประวัติศาสตร์ความเป็นมาของพี่น้องไทยเชื้อสายจีนในประเทศไทย เรื่องราวที่น่าเสนอประกอบด้วย เหตุการณ์สำคัญทางประวัติศาสตร์ ประวัติบุคคลสำคัญ ปรัชญา ภูมิปัญญา และการค้นพบประดิษฐ์-กรรมสำคัญของบรรพบุรุษชาวจีน ผ่านสื่อจัดแสดงที่ทันสมัยและสวยงาม

การจัดแสดงนิทรรศการภายในตัวมังกรใช้สื่อจัดแสดงที่ทันสมัย เช่น ภาพยนตร์ ระบบโสตทัศนูปกรณ์ที่ควบคุมด้วยคอมพิวเตอร์ แสง เสียง หุ่นจำลอง นอกจากนี้ยังมีสิ่งอำนวยความสะดวกต่างๆ อย่างครบครัน เช่น ห้องฉายภาพยนตร์ ห้องรับฝากของ ห้องจำหน่ายหนังสือ ของที่ระลึก และห้องเครื่องเล่นสำหรับเด็ก มุ่งเน้นให้ผู้เข้าชมได้รับความรู้ และคุณธรรมไปปรับใช้ให้เกิดประโยชน์กับชีวิตในโอกาสต่อไป อีกทั้งยังเป็นการสร้างแหล่งท่องเที่ยวที่สำคัญระดับประเทศให้เกิดขึ้นในจังหวัดสุพรรณบุรี ซึ่งปัจจุบันได้รับการยอมรับว่าเป็นจังหวัดตัวอย่างในการพัฒนาของประเทศไทย ในปลายปี 2551 การก่อสร้างพิพิธภัณฑ์ลูกหลานพันธุ์มังกรได้แล้วเสร็จลงอย่างสมบูรณ์

คำขวัญประจำจังหวัดสุพรรณบุรี

“เมืองยุทธหัตถี วรรณคดีขึ้นชื่อ เลื่องลือพระเครื่อง
รุ่งเรืองเกษตรกรรม สูงล้ำประวัติศาสตร์
แหล่งปราชญ์ศิลปิน ภาษาถิ่นชวนฟัง”

วิสัยทัศน์จังหวัด

เมืองเกษตรกรรมยั่งยืน
เศรษฐกิจเข้มแข็ง
คุณภาพชีวิตดีสังคมมีสุข

สารบัญ

Contents

	หน้า/Page
คำนำ	iii
Preface	v
แผนที่จังหวัด	vii
จังหวัดสุพรรณบุรี	ix
สารบัญตารางสถิติ	xix
List of Statistical Tables	xix
สัญลักษณ์	xxx
Symbols	xxx
มองจังหวัดผ่านข้อมูลสถิติ	xxxiii
Province at a glance	xxxiii

สารบัญตารางสถิติ

List of Statistical Tables

สถิติสังคม

Social Statistics

สถิติประชากรศาสตร์ ประชากร และเคหะ

Demographic, Population and Housing Statistics

1.1	ประชากรจากการทะเบียน อัตราเพิ่ม และความหนาแน่นของประชากร เป็นรายอำเภอ พ.ศ. 2559 - 2563 Population from Registration Record, Growth Rate and Density by District: 2016 - 2020	5
1.2	ประชากรจากการทะเบียน จำแนกตามเพศ เขตการปกครอง เป็นรายอำเภอ พ.ศ. 2561 - 2563 Population from Registration Record by Sex, Administration Zone and District: 2018 - 2020	6
1.3	ประชากรจากการทะเบียน จำแนกตามหมวดอายุ เป็นรายอำเภอ พ.ศ. 2563 Population from Registration Record by Age Group and District: 2020	9
1.4	เนื้อที่ ระยะทางจากเขตหรืออำเภอถึงจังหวัด และเขตการปกครอง เป็นรายอำเภอ พ.ศ. 2563 Area, Distance from District to Province and Administration Zone by District: 2020	10
1.5	จำนวนและอัตรารเกิดมีชีพ ตาย ทารกตาย และมารดาตาย พ.ศ. 2559 - 2563 Number and Rate of Live births, Death, Infant Mortality and Maternal Mortality: 2016 - 2020	11
1.6	การเกิด การตาย การย้ายเข้า และการย้ายออก จำแนกตามเพศ เป็นรายอำเภอ พ.ศ. 2563 Births, Deaths, Registered-In and Registered-Out by Sex and District: 2020	12
1.7	จำนวนและอัตรากาสมรส และหย่าร้าง พ.ศ. 2559 - 2563 Number and Crude Marriage and Divorce Rate: 2016 - 2020	13
1.8	การจดทะเบียนสมรส และหย่า เป็นรายอำเภอ พ.ศ. 2559 - 2563 Couple with Marriage and Divorce Certificate by District: 2016 - 2020	14

1.9	บ้านจากการทะเบียน เป็นรายอำเภอ พ.ศ. 2559 - 2563 House from Registration Record by District: 2016 - 2020	15
1.10	ร้อยละของครัวเรือน จำแนกตามลักษณะที่สำคัญของครัวเรือน จังหวัดสุพรรณบุรี พ.ศ. 2559 - 2563 Percentage of Households by Major Housing Characteristics Suphan Buri Province: 2016 - 2020	16

สถิติแรงงาน

Labour Statistics

2.1	ประชากรอายุ 15 ปีขึ้นไป จำแนกตามสถานภาพแรงงาน และเพศ เป็นรายภาค พ.ศ. 2563 Population Aged 15 Years and Over by Labour Force Status, Sex and Region: 2020	21
2.2	ประชากรอายุ 15 ปีขึ้นไป จำแนกตามสถานภาพแรงงาน เป็นรายไตรมาส พ.ศ. 2561 - 2564 Population Aged 15 Years and Over by Labour Force Status and Quarterly: 2018 - 2021	22
2.3	ประชากรอายุ 15 ปีขึ้นไปที่มีงานทำ จำแนกตามอาชีพ และเพศ เป็นรายไตรมาส พ.ศ. 2563 - 2564 Employed Persons Aged 15 Years and Over by Occupation, Sex and Quarterly: 2020 - 2021	23
2.4	ประชากรอายุ 15 ปีขึ้นไปที่มีงานทำ จำแนกตามอุตสาหกรรม และเพศ เป็นรายไตรมาส พ.ศ. 2563 - 2564 Employed Persons Aged 15 Years and Over by Industry, Sex and Quarterly: 2020 - 2021	24
2.5	ประชากรอายุ 15 ปีขึ้นไปที่มีงานทำ จำแนกตามสถานภาพการทำงาน และเพศ เป็นรายไตรมาส พ.ศ. 2563 - 2564 Employed Persons Aged 15 Years and Over by Work Status, Sex and Quarterly: 2020 - 2021	25
2.6	ประชากรอายุ 15 ปีขึ้นไปที่มีงานทำ จำแนกตามระดับการศึกษาที่สำเร็จ และเพศ เป็นรายไตรมาส พ.ศ. 2563 - 2564 Employed Persons Aged 15 Years and Over by Level of Educational Attainment, Sex and Quarterly: 2020 - 2021	26
2.7	ประชากรอายุ 15 ปีขึ้นไปที่มีงานทำ จำแนกตามจำนวนชั่วโมงทำงานต่อสัปดาห์ และเพศ เป็นรายไตรมาส พ.ศ. 2563 - 2564 Employed Persons Aged 15 Years and Over by Hours Worked per Week, Sex and Quarterly: 2020 - 2021	27
2.8	ผู้ว่างงาน และอัตราการว่างงาน จำแนกตามเพศ เป็นรายไตรมาส พ.ศ. 2561 - 2564 Unemployed and Unemployment Rate by Sex and Quarterly: 2018 - 2021	28
2.9	อัตราค่าจ้างขั้นต่ำ เป็นรายจังหวัด พ.ศ. 2554 - 2563 Minimum Wage Rate by Province: 2011 - 2020	29

สถิติการศึกษา Education Statistics

3.1	โรงเรียน จำแนกตามสังกัด เป็นรายอำเภอ ปีการศึกษา 2563 School by Jurisdiction and District: Academic Year 2020	37
3.2	โรงเรียน จำแนกตามระดับการศึกษา เป็นรายอำเภอ ปีการศึกษา 2563 School by Level of Education and District: Academic Year 2020	38
3.3	ห้องเรียน จำแนกตามสังกัด เป็นรายอำเภอ ปีการศึกษา 2563 Classroom by Jurisdiction and District: Academic Year 2020	39
3.4	ห้องเรียน จำแนกตามระดับการศึกษา เป็นรายอำเภอ ปีการศึกษา 2563 Classroom by Level of Education and District: Academic Year 2020	40
3.5	ครู จำแนกตามสังกัด เป็นรายอำเภอ ปีการศึกษา 2563 Teacher by Jurisdiction and District: Academic Year 2020	41
3.6	ครู จำแนกตามระดับการสอน และเพศ เป็นรายอำเภอ ปีการศึกษา 2563 Teacher by Level of Teaching, Sex and District: Academic Year 2020	42
3.7	นักเรียน จำแนกตามสังกัด เพศ และชั้นเรียน ปีการศึกษา 2563 Student by Jurisdiction, Sex and Grade: Academic Year 2020	43
3.8	นักเรียน จำแนกตามสังกัด เป็นรายอำเภอ ปีการศึกษา 2563 Student by Jurisdiction and District: Academic Year 2020	45
3.9	นักเรียน จำแนกตามระดับการศึกษา และเพศ เป็นรายอำเภอ ปีการศึกษา 2563 Student by Level of Education, Sex and District: Academic Year 2020	46
3.10	อัตราส่วนนักเรียนต่อห้องเรียน และอัตราส่วนนักเรียนต่อครู จำแนกตามระดับการศึกษา เป็นรายอำเภอ ปีการศึกษา 2563 Ratio of Student per Classroom and Student per Teacher by Level of Education and District: Academic Year 2020	47
3.11	นักเรียนที่ออกกลางคัน จำแนกตามชั้นเรียน ปีการศึกษา 2561 - 2563 Student Drop-out of School by Grade: Academic Year 2018 - 2020	48
3.12	นักเรียนที่ออกกลางคัน จำแนกตามสาเหตุที่สำคัญ เป็นรายอำเภอ ปีการศึกษา 2563 Student Drop-out of School by Important Causes and District: Academic Year 2020	49
3.13	สถานศึกษา อาจารย์ และนักศึกษาในระดับอาชีวศึกษา และอุดมศึกษา จำแนกตามสังกัด และเพศ ปีการศึกษา 2563 Institution, Lecturer and Student Enrollment in Vocational and Higher Education by Jurisdiction and Sex: Academic Year 2020	50
3.14	อาจารย์ในระดับอาชีวศึกษา และอุดมศึกษา จำแนกตามวุฒิการศึกษา สังกัด และเพศ ปีการศึกษา 2563 Lecturer in Vocational and Higher Education by Qualification, Jurisdiction and Sex: Academic Year 2020	51

- 3.15 ผู้เรียน/นักศึกษาที่ลงทะเบียนเรียน และผู้เรียน/นักศึกษาที่สำเร็จการศึกษา ในสังกัดสำนักงานส่งเสริมการศึกษา
นอกระบบและการศึกษาตามอัธยาศัย จำแนกตามเพศ และกิจกรรมการศึกษา ปีงบประมาณ 2563
Enrolment Registered and Enrolment Graduated Under Office of The Non-Formal and Informal
Education by Sex and Educational Activities: Fiscal Year 2020 52
- 3.16 ผู้เรียน/นักศึกษา ในสังกัดสำนักงานส่งเสริมการศึกษานอกระบบและการศึกษาตามอัธยาศัย จำแนกตามกิจกรรม
การศึกษา และเพศ เป็นรายอำเภอ ปีงบประมาณ 2563
Enrolment Registered in Office of The Non-Formal and Informal Education by Educational
Activities, Sex and District: Fiscal Year 2020 53

สถิติศาสนา ศิลปะ วัฒนธรรม

Religion, Art and Culture Statistics

- 4.1 วัด สำนักสงฆ์ โบสถ์คริสต์ มัสยิด พระภิกษุ และสามเณร เป็นรายอำเภอ พ.ศ. 2563
4.1 Temple, House of Priest, Church, Mosque, Buddhist Monk and Novice by District: 2020 57

สถิติสุขภาพ

Health Statistics

- 5.1 ผู้ป่วยนอก จำแนกตามกลุ่มสาเหตุ (21 กลุ่มโรค) จากสถานบริการสาธารณสุข ของกระทรวงสาธารณสุข
พ.ศ. 2558 - 2562
Out-Patients According to 21 Cause Groups from Health Service Units,
Ministry of Public Health: 2015 - 2019 61
- 5.2 10 ลำดับโรคสูงสุดของผู้ป่วยใน จำแนกตามสาเหตุการป่วย 298 กลุ่มโรค จากสถานบริการสาธารณสุข
ของกระทรวงสาธารณสุข พ.ศ. 2558 - 2562
Top-Ten Most of In-Patients According to 298 Groups of Cause from Health Service Units,
Ministry of Public Health: 2015 - 2019 63
- 5.3 การตาย จำแนกตามสาเหตุที่สำคัญ และเพศ พ.ศ. 2562 - 2563
Deaths by Leading Causes of Death and Sex: 2019 - 2020 64
- 5.4 สถานพยาบาลที่มีเตียงผู้ป่วยรับไว้ค้างคืน จำนวนเตียง แพทย์ ทันตแพทย์ เภสัชกร พยาบาล ผู้ช่วยพยาบาล
และผู้ป่วย จำแนกตามประเภทสถานพยาบาล และสังกัด พ.ศ. 2563
Hospital and Medical Establishments with Bed, Bed, Physician, Dentist, Pharmacist, Nurse,
Technical Nurse and Patient By Type and Jurisdiction: 2020 65
- 5.5 สถานพยาบาล จำแนกตามประเภท เป็นรายอำเภอ ปีงบประมาณ 2563
Hospital and Medical Establishment by Type and District: Fiscal Year 2020 66
- 5.6 เจ้าหน้าที่ทางการแพทย์ของรัฐบาล เป็นรายอำเภอ พ.ศ. 2563
Medical Personnel in the Government by District: 2020 67

5.7	ใบอนุญาตประกอบธุรกิจเกี่ยวกับยา พ.ศ. 2558 - 2562 Licence Concerning Drug: 2015 - 2019	68
-----	--	----

สถิติสวัสดิการสังคม
Social Security Statistics

6.1	สถิติกองทุนประกันสังคม พ.ศ. 2558 - 2562 Statistics of Social Security Fund: 2015 - 2019	71
6.2	ลูกจ้างที่ประสบอันตรายหรือเจ็บป่วยเนื่องจากการทำงาน จำแนกตามความร้ายแรง พ.ศ. 2559 - 2563 Employee Caused by Occupational Injuries or Diseases by Degree of Loss: 2016 - 2020	72

สถิติหญิงและชาย
Gender Statistics

7.1	ประชากรจากการทะเบียน จำแนกตามเพศ และหมวดอายุ เป็นรายอำเภอ พ.ศ. 2563 Population from Registration Record by Sex, Age Group and District: 2020	75
7.2	การเกิดมีชีพ การตาย จำแนกตามเพศ พ.ศ. 2559 - 2563 Live births and Death by Sex: 2016 - 2020	76
7.3	ประชากรอายุ 15 ปีขึ้นไป จำแนกตามเพศ และสถานภาพแรงงาน เป็นรายไตรมาส พ.ศ. 2563 - 2564 Population Aged 15 Years and Over by Sex, Labour Force Status and Quarterly: 2020 - 2021	77
7.4	ครู จำแนกตามเพศและวุฒิการศึกษา และนักเรียน จำแนกตามเพศและระดับการศึกษา พ.ศ. 2559 - 2563 Teacher by Sex and Qualification and Student by Sex and Level of Education: 2016 - 2020	78
7.5	ประชากรอายุ 15 ปีขึ้นไปที่ต้องการพัฒนาขีดความสามารถ จำแนกตามเพศ สถานภาพแรงงาน ระดับการศึกษาที่สำเร็จ และกลุ่มอายุ พ.ศ. 2561 - 2563 Population Aged 15 Years and Over to Desirability for Development by Sex, Labour Force Status, Level of Education Attainment and Age Groups: 2018 - 2020	79

สถิตินรายได้และรายจ่ายของครัวเรือน
Household Income and Expenditure Statistics

8.1	ค่าใช้จ่ายเฉลี่ยต่อเดือนของครัวเรือน จำแนกตามประเภทค่าใช้จ่าย และขนาดของครัวเรือน พ.ศ. 2563 Average Monthly Expenditure per Household by Expenditure Group and Household Size: 2020	83
8.2	ค่าใช้จ่ายเฉลี่ยต่อเดือนของครัวเรือน จำแนกตามช่วงของค่าใช้จ่ายทั้งสิ้นต่อเดือนของครัวเรือน พ.ศ. 2563 Average Monthly Expenditure per Household by Intervals of Total Monthly Expenditure per Household: 2020	84
8.3	ร้อยละของครัวเรือน จำแนกตามค่าใช้จ่ายทั้งสิ้นเฉลี่ยต่อเดือน และขนาดของครัวเรือน พ.ศ. 2563 Percentage of Households by Average Total Monthly Expenditure and Household Size: 2020	85

สถิติยุติธรรม ความมั่นคง การเมือง และการปกครอง
Justice, Security, Political and Public Administration Statistics

9.1	สถิติคดีอาญาที่น่าสนใจ จำแนกตามประเภทความผิด พ.ศ. 2560 - 2563 Statistics of Reported Interesting Crimes by Type of Crimes: 2017 - 2020	89
-----	---	----

สถิติเศรษฐกิจ

Economic Statistics

บัญชีประชาชาติ
National Accounts

10.1	ผลิตภัณฑ์ภาค และจังหวัด ณ ราคาประจำปี พ.ศ. 2562 Gross Regional Product and Gross Provincial Product at Current Market Prices: 2019	95
10.2	ผลิตภัณฑ์จังหวัด ณ ราคาประจำปี จำแนกตามสาขาการผลิต พ.ศ. 2558 - 2562 Gross Provincial Product at Current Market Prices by Economic Activities: 2015 - 2019	100
10.3	ผลิตภัณฑ์จังหวัด แบบปริมาณลูกโซ่ (ปีอ้างอิง พ.ศ. 2545) จำแนกตามสาขาการผลิต พ.ศ. 2558 - 2562 Gross Provincial Product Chain Volume Measures (Reference Year = 2002) by Economic Activities: 2015 - 2019	101

สถิติเกษตรและประมง
Agriculture and Fishery Statistics

11.1	การใช้ที่ดิน พ.ศ. 2558 - 2562 Land Utilization: 2015 - 2019	105
11.2	ลักษณะการถือครองที่ดินทางการเกษตร พ.ศ. 2558 - 2562 Type of Agricultural Landholding: 2015 - 2019	106
11.3	เนื้อที่ปลูกข้าวนาปี เนื้อที่เก็บเกี่ยว ผลผลิต และผลผลิตเฉลี่ยต่อไร่ จำแนกตามประเภทข้าว เป็นรายอำเภอ ปีเพาะปลูก 2563 Planted Area of Major Rice Harvested Area, Production and Yield per Rai by Type of Rice and District: Crop Year 2020	107
11.4	เนื้อที่ปลูกข้าวนาปรัง เนื้อที่เก็บเกี่ยว ผลผลิต และผลผลิตเฉลี่ยต่อไร่ จำแนกตามประเภทข้าว เป็นรายอำเภอ ปีเพาะปลูก 2563 Planted Area of Second Rice, Harvested Area, Production and Yield per Rai by Type of Rice and District: Crop Year 2020	108

11.5	<p>เนื้อที่เพาะปลูกข้าวไร่ เนื้อที่เก็บเกี่ยว ผลผลิต และผลผลิตเฉลี่ยต่อไร่ จำแนกตามประเภทข้าว เป็นรายอำเภอ ปีเพาะปลูก 2563</p> <p>Planted Area of Upland Rice, Harvested Area, Production and Yield per Rai by Type of Rice and District: Crop Year 2020</p>	109
11.6	<p>เนื้อที่เพาะปลูกพืชไร่ เนื้อที่เก็บเกี่ยว ผลผลิต และผลผลิตเฉลี่ยต่อไร่ จำแนกตามชนิดของพืชไร่ ปีเพาะปลูก 2563</p> <p>Planted Area of Field Crops, Harvested Area, Production and Yield per Rai by Type of Field Crops: Crop Year 2020</p>	110
11.7	<p>เนื้อที่เพาะปลูกพืชผัก เนื้อที่เก็บเกี่ยว ผลผลิต และผลผลิตเฉลี่ยต่อไร่ จำแนกตามชนิดพืชผัก ปีเพาะปลูก 2563</p> <p>Planted Area of Vegetable Crops, Harvested Area, Production and Yield per Rai by Type of Vegetable Crops: Crop Year 2020</p>	111
11.8	<p>เนื้อที่เพาะปลูกไม้ผลและไม้ยืนต้น เนื้อที่เก็บเกี่ยว ผลผลิต และผลผลิตเฉลี่ยต่อไร่ จำแนกตามชนิดของไม้ผล และไม้ยืนต้น ปีเพาะปลูก 2563</p> <p>Planted Area of Fruit Trees and Tree Crops, Harvested Area, Production and Yield per Rai by Type of Fruit Trees and Tree Crops: Crop Year 2020</p>	112
11.9	<p>ปศุสัตว์ จำแนกเป็นรายอำเภอ พ.ศ. 2563</p> <p>Livestock by District: 2020</p>	113
11.10	<p>ฟาร์มที่เพาะเลี้ยงสัตว์น้ำจืด จำแนกตามประเภทการเลี้ยง และผลผลิตการเลี้ยงสัตว์น้ำจืด เป็นรายอำเภอ พ.ศ. 2563</p> <p>Freshwater Culture Farm by Type of Culture, Production of Freshwater Aquaculture and District: 2020</p>	114
11.11	<p>สัตว์น้ำจืดที่จับได้ จำแนกตามชนิดสัตว์น้ำจืด เป็นรายอำเภอ พ.ศ. 2563</p> <p>Catch of Freshwater by Species and District: 2020</p>	115

สถิติอุตสาหกรรม Industrial Statistics

12.1	<p>สถานประกอบการ คนทำงาน และลูกจ้าง จำแนกตามขนาดของสถานประกอบการ และกิจกรรมทางเศรษฐกิจ พ.ศ. 2560</p> <p>Establishment, Person Engaged and Employee by Size of Establishment and Economic Activity: 2017</p>	119
12.2	<p>สถานประกอบการ และลูกจ้าง จำแนกตามขนาดของสถานประกอบการ พ.ศ. 2561 - 2563</p> <p>Establishment and Employee by Size of Establishment: 2018 - 2020</p>	121

12.3	สถานประกอบการอุตสาหกรรม จำแนกตามประเภทอุตสาหกรรม พ.ศ. 2561 - 2563 Industrial Establishment by Type of Industries: 2018 - 2020	122
12.4	สถานประกอบการอุตสาหกรรม จำนวนเงินทุน และจำนวนคนงาน เป็นรายอำเภอ พ.ศ. 2563 Industrial Establishment, Capital and Employee by District: 2020	123
12.5	เหมืองแร่ คนงาน และปริมาณแร่ที่ผลิตได้ จำแนกตามชนิดแร่ พ.ศ. 2559 - 2563 Active Mine, Workers Employed and Production by Kind of Mineral: 2016 - 2020	124
12.6	ผู้ที่ได้รับอนุมัติให้ก่อสร้าง จำนวนสิ่งก่อสร้าง และพื้นที่ก่อสร้างอาคารโรงเรียน จำแนกตามเขตการปกครอง และชนิดของอาคาร พ.ศ. 2563 Permitted, Number and Area of Building Construction by Area and Type of Building: 2020	125
12.7	ผู้ที่ได้รับอนุมัติให้ก่อสร้าง จำนวนสิ่งก่อสร้าง และพื้นที่ก่อสร้างที่มีใช้อาคารโรงเรียน จำแนกตามเขตการปกครอง และชนิดของสิ่งก่อสร้าง พ.ศ. 2563 Permitted, Number and Area of Civil Engineering Construction by Area and Type of Construction: 2020	126

สถิติพลังงาน

Energy Statistics

13.1	ผู้ใช้ไฟฟ้า และการจำหน่ายกระแสไฟฟ้า จำแนกตามประเภทผู้ใช้ เป็นรายอำเภอ ปีงบประมาณ 2563 Consumer and Electricity Sales by Type of Consumers and District: Fiscal Year 2020	129
13.2	ปริมาณการจำหน่ายน้ำมันเชื้อเพลิง จำแนกตามชนิดของน้ำมันเชื้อเพลิง พ.ศ. 2561 - 2563 Quantity of Gasoline Sold by Type of Gasoline: 2018 - 2020	130

สถิติการค้าและราคา

Trade and Price Statistics

14.1	ทะเบียนนิติบุคคลที่คงอยู่ และทุนจดทะเบียน จำแนกตามประเภทการจดทะเบียน พ.ศ. 2555 - 2563 Registered of Juristic Person and Authorized Capital by Type of Registration: 2012 - 2020	133
14.2	ทะเบียนนิติบุคคลที่คงอยู่ และทุนจดทะเบียน จำแนกตามประเภทการจดทะเบียน เป็นรายอำเภอ พ.ศ. 2563 Registered of Juristic Person and Authorized Capital by Type of Registration and District: 2020	134
14.3	ทะเบียนนิติบุคคลที่คงอยู่ จำแนกตามประเภทการจดทะเบียน และหมวดธุรกิจ พ.ศ. 2563 Registered of Juristic Person by Type of Registration and Category: 2020	135
14.4	ทะเบียนนิติบุคคลใหม่ และทุนจดทะเบียน จำแนกตามประเภทการจดทะเบียน เป็นรายอำเภอ พ.ศ. 2563 New Registered of Juristic Person and Authorized Capital by Type of Registration and District: 2020	137
14.5	ทะเบียนนิติบุคคลใหม่ จำแนกตามประเภทการจดทะเบียน และหมวดธุรกิจ พ.ศ. 2563 New Registered of Juristic Person by Type of Registration and Category: 2020	138

14.6	ดัชนีราคาผู้บริโภคทั่วไป จำแนกตามหมวดสินค้า พ.ศ. 2559 - 2562 General Consumer Price Index by Commodity Group: 2016 - 2019	140
14.7	ดัชนีราคาผู้บริโภคทั่วไป เป็นรายจังหวัด พ.ศ. 2559 - 2562 General Consumer Price Index by Province: 2016 - 2019	141

สถิติการขนส่งและโลจิสติกส์

Transport and Logistics Statistics

15.1	รถจดทะเบียน (สะสม) ตามพระราชบัญญัติรถยนต์ พ.ศ. 2522 จำแนกตามประเภทรถ พ.ศ. 2559 - 2563 Vehicle Registered Under Motor Vehicle Act B.E. 1979 by Type of Vehicle: 2016 - 2020	147
15.2	รถจดทะเบียนใหม่ ตามพระราชบัญญัติรถยนต์ พ.ศ. 2522 จำแนกตามประเภทรถ พ.ศ. 2559 - 2563 New Vehicle Registered Under Motor Vehicle Act B.E. 1979 by Type of Vehicle: 2016 - 2020	148
15.3	รถจดทะเบียน (สะสม) และรถจดทะเบียนใหม่ ตามพระราชบัญญัติการขนส่งทางบก พ.ศ. 2522 จำแนกตามประเภทรถ พ.ศ. 2559 - 2563 Vehicle and New Vehicle Registered Under Land Transport Act B.E. 1979 by Type of Vehicle: 2016 - 2020	149
15.4	ผู้โดยสาร และรายได้จากการโดยสารรถไฟ จำแนกตามชั้นการโดยสาร และสถานี เป็นรายอำเภอ ปี พ.ศ. 2561 Railway Passenger and Passenger Revenue Classified by Category, Station and District: 2018	150
15.5	ปริมาณ และรายได้จากการบรรทุกโดยสารทางรถไฟ จำแนกตามสถานี เป็นรายอำเภอ พ.ศ. 2562 Quantity and Freight Revenue of Railway by Station and District: 2019	151
15.6	อุบัติเหตุการจราจรทางบก และความเสียหาย พ.ศ. 2559 - 2563 Road Traffic Accident Casualty and Property Damaged: 2016 - 2020	152

สถิติเทคโนโลยีสารสนเทศและการสื่อสาร

Information Communication and Technology Statistics

16.1	บริการไปรษณีย์ เป็นรายอำเภอ ปีงบประมาณ 2562 - 2563 Postal Services by District: Fiscal Years 2019 - 2020	155
16.2	ประชากรอายุ 6 ปีขึ้นไป จำแนกตามการใช้คอมพิวเตอร์ อินเทอร์เน็ต และโทรศัพท์มือถือ พ.ศ. 2561 - 2563 Population Aged 6 Years and Over Access to Computer, Internet and Mobile Phone: 2018 - 2020	156
16.3	ครัวเรือนที่มีอุปกรณ์ เครื่องมือเทคโนโลยีสารสนเทศและการสื่อสาร เป็นรายจังหวัด พ.ศ. 2563 Households with Information and Communication Technology Devices by Province: 2020	157

สถิติการท่องเที่ยวและกีฬา

Tourism and Sports Statistics

17.1	สถานพักแรม ห้องพัก ผู้เยี่ยมเยือน และรายได้จากการท่องเที่ยว เป็นรายจังหวัด พ.ศ. 2562 Accommodation, Room, Visitor and Tourism Receipt by Province: 2019	161
17.2	สถิติการท่องเที่ยวของจังหวัดสุพรรณบุรี พ.ศ. 2560 - 2562 Suphan Buri Provincial Tourism Statistics: 2017 - 2019	165

สถิติการเงิน การธนาคาร และการประกันภัย

Finance, Banking and Insurance Statistics

18.1	เงินรับฝาก และเงินให้สินเชื่อของธนาคารพาณิชย์ เป็นรายจังหวัด พ.ศ. 2563 Commercial Banks' Deposits and Loans Classified by Province: 2020	169
18.2	เงินรับฝาก และเงินให้สินเชื่อของธนาคารพาณิชย์ พ.ศ. 2554 - 2563 Commercial Banks' Deposits and Loans: 2011 - 2020	174
18.3	สาขา เงินฝาก เงินถอน และเงินฝากคงเหลือของธนาคารออมสิน จำแนกตามประเภทบัญชี เป็นรายอำเภอ พ.ศ. 2563 Branches, Deposit, Withdrawals and Deposit Outstandings of The Government Saving Bank by Type and District: 2020	175
18.4	สหกรณ์ จำแนกตามประเภทสหกรณ์ เป็นรายอำเภอ พ.ศ. 2563 Cooperatives by Type of Cooperatives and District: 2020	176
18.5	สถิติการรับประกันชีวิต พ.ศ. 2554 - 2563 Statistics of Life Insurance Business: 2011 - 2020	177

สถิติการคลัง

Fiscal Statistics

19.1	รายรับ และรายจ่ายจริงขององค์การบริหารส่วนจังหวัด เทศบาล และองค์การบริหารส่วนตำบล จำแนกตามประเภท ปีงบประมาณ 2562 - 2563 Actual Revenue and Expenditure of Provincial Administrative Organization, Municipality and Subdistrict Administration Organization by Type: Fiscal Years 2019 - 2020	181
19.2	รายรับ และรายจ่ายจริงของเทศบาล จำแนกตามประเภท เป็นรายอำเภอ และเทศบาล ปีงบประมาณ 2563 Actual Revenue and Expenditure of Municipality by Type, District and Municipality: Fiscal Year 2020	182

19.3	รายรับ และรายจ่ายจริงขององค์การบริหารส่วนตำบล จำแนกตามประเภท เป็นรายอำเภอ และองค์การบริหารส่วนตำบล ปีงบประมาณ 2563 Actual Revenue and Expenditure of Subdistrict Administration Organization by Type, District and Subdistrict Administration Organization: Fiscal Year 2020	185
19.4	รายได้จากการจัดเก็บเงินภาษีของกรมสรรพากร จำแนกตามประเภทภาษี เป็นรายอำเภอ พ.ศ. 2563 Revenue Tax by Type of Taxes and District: 2020	189
19.5	รายได้จากการจัดเก็บเงินภาษีของกรมสรรพสามิต จำแนกตามรายการ พ.ศ. 2559 - 2563 Revenue of Excise Tax by Items: 2016 - 2020	190

สถิติทรัพยากรธรรมชาติและสิ่งแวดล้อม

Natural Resources and Environment Statistics

สถิติทรัพยากรธรรมชาติและสิ่งแวดล้อม

Natural Resources and Environment Statistics

20.1	ปริมาณน้ำที่นำไปใช้งานได้ จากอ่างเก็บน้ำขนาดใหญ่ จำแนกตามอ่างเก็บน้ำ เชื้อน เป็นรายภาค ณ วันที่ 1 มกราคม พ.ศ. 2562 - 2564 The Effective Storage Capacity from Reservoir by Dam and Region as of 1 st January: 2019 - 2021	195
20.2	แหล่งน้ำ จำแนกตามประเภทแหล่งน้ำ เป็นรายอำเภอ พ.ศ. 2562 - 2563 Water Resources by Type of Water Resources and District: 2019 - 2020	197
20.3	ปริมาณน้ำที่เก็บเฉลี่ยทั้งปี จำแนกตามประเภทแหล่งน้ำ เป็นรายอำเภอ พ.ศ. 2562 - 2563 Average Quantity of Water as Dammed Up by Type of Water Resources and District: 2019 - 2020	198
20.4	สถิติการประปา เป็นรายอำเภอ พ.ศ. 2563 Statistics of Water Supply by District: 2020	199
20.5	ปริมาณขยะมูลฝอย เป็นรายจังหวัด พ.ศ. 2560 - 262 Quantity of Solid Waste by Province: 2017 - 2019	200
20.6	อุณหภูมิ และความกดอากาศ ณ สถานีตรวจอากาศ เป็นรายเดือน พ.ศ. 2562 - 2563 Monthly Temperature and Atmospheric Pressure Data : 2019 - 2020	204
20.7	ความชื้นสัมพัทธ์ เป็นรายเดือน พ.ศ. 2562 - 2563 Monthly Relative Humidity Data: 2019 - 2020	206
20.8	ปริมาณฝนเป็นรายเดือน พ.ศ. 2562 - 2563 Monthly Rainfall Data: 2019 - 2020	208

ตัวชี้วัด

Indicators

ตัวชี้วัดที่สำคัญของจังหวัด

Provincial Key Indicators

213

สัญลักษณ์ ตัวย่อ และชื่อย่อ

Symbols, Abbreviations and Acronyms

...	ยังไม่มีข้อมูล	Data not available
--	มีข้อมูลจำนวนเล็กน้อย	Negligible amount
-	ไม่มีข้อมูล หรือข้อมูลมีค่าเป็น 0	Nil or zero
e	ตัวเลขประมาณ	Estimated
r	ตัวเลขปรับปรุงใหม่	Revised
p	ตัวเลขเบื้องต้น	Preliminary
x	แยกรายละเอียดไม่ได้ หรือคำนวณไม่ได้	Data unclassified or not computable
D	ตัวเลขไม่พึงเปิดเผย	Disclosure prohibited
		BMA Bangkok Metropolitan Administration
สปก.	สถานประกอบการ	Est. Establishment
		EFC. Effective Storage Capacity
	ลูกจ้าง	Emp. Employee
	ความกดอากาศเฉลี่ย	hPa Hegtopascal
	ค่าออกเทน	RON Research Octane Number
ขย1	ขายยาแผนปัจจุบัน	A licence to sell modern drug
ขย2	ขายยาแผนปัจจุบัน เฉพาะยาบรรจุเสร็จที่ ไม่ใช่ยาอันตรายหรือ ยาควบคุมพิเศษ	A licence to sell only ready-packed modern drugs which are not dangerous or specially- controlled drug
ขย3	ขายยาแผนปัจจุบันเฉพาะยาบรรจุ เสร็จสำหรับสัตว์	A licence to sell only ready-packed modern drug for veterinary use
ผย1	ผลิตยาแผนปัจจุบัน	A licence to produce Modern drug
นย1	นำหรือสั่งยาแผนปัจจุบันเข้ามาใน ราชอาณาจักร	A licence to import or order drug into the Kingdom
ขยบ	ขายยาแผนโบราณ	A licence to sell traditional drug
ผยบ	ผลิตยาแผนโบราณ	A licence to produce traditional drug
นยบ	นำหรือสั่ง ยาแผนโบราณเข้ามา ในราชอาณาจักร	A licence to import or order traditional drug into the Kingdom

ข้อสังเกต: ข้อมูลบางตาราง ผลรวมของแต่ละจำนวนอาจไม่เท่ากับรวมยอด เนื่องจากการปัดเศษ
Remarks: Figures for some table may not add up to total because of rounding data.

มองจังหวัดผ่านข้อมูลสถิติ

Province at a glance

สุพรรณบุรี Suphan Buri

ประชากร พ.ศ. 2563
Population: 2020

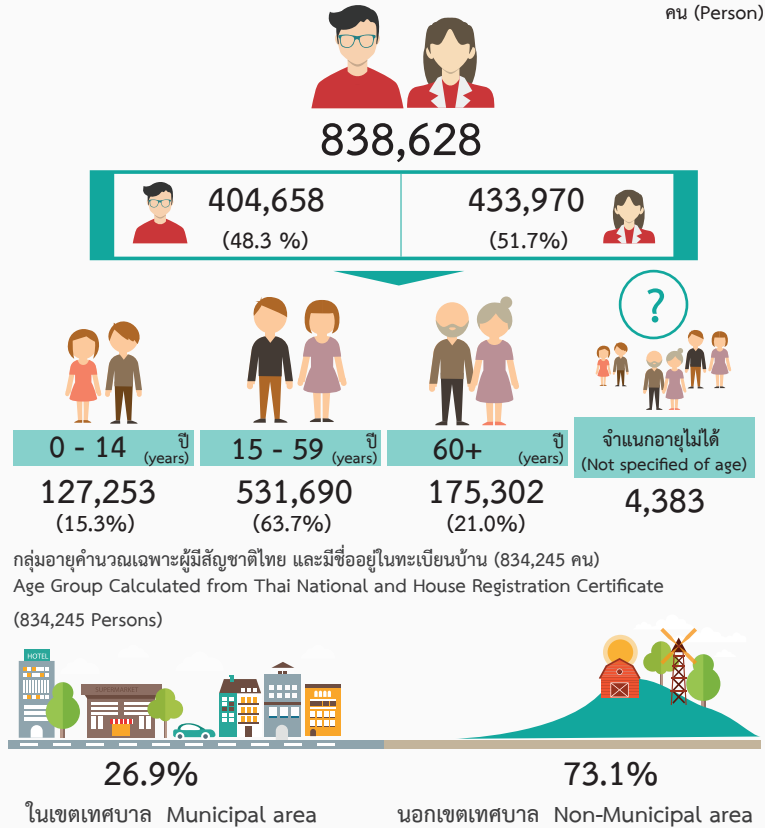

ที่มา : กรมการปกครอง
Source: Department of Provincial Administration

แรงงาน ไตรมาส 1 พ.ศ. 2564
Labour Force 1st Quarter: 2021

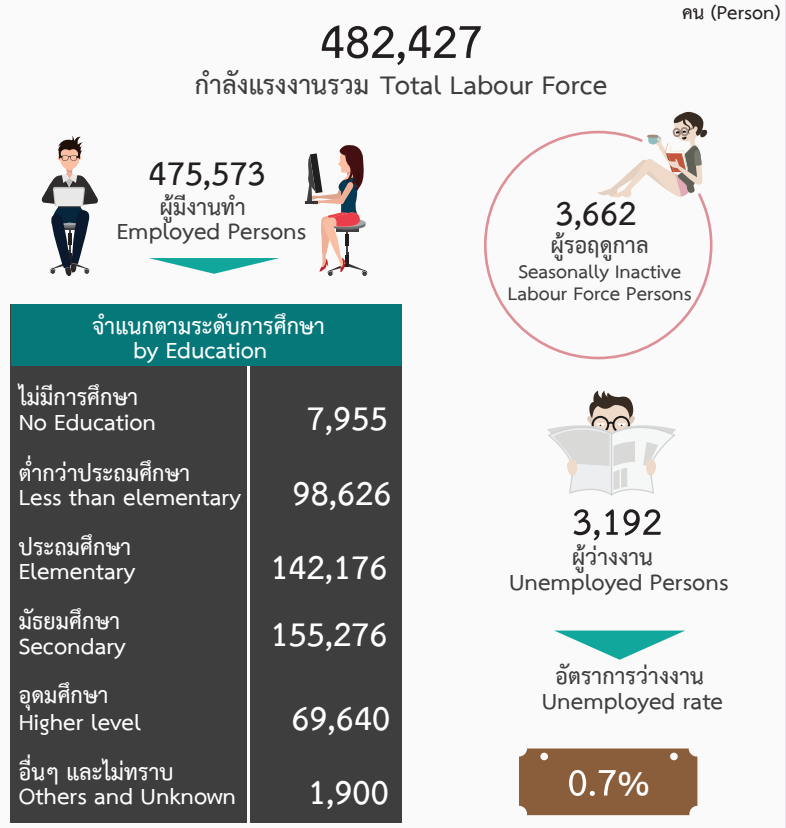

ที่มา : สำนักงานสถิติแห่งชาติ
Source: National Statistical Office

ผลิตภัณฑ์ภาคและจังหวัด (ณ ราคาประจำปี) พ.ศ. 2562
GRP and GPP at Current Prices: 2019

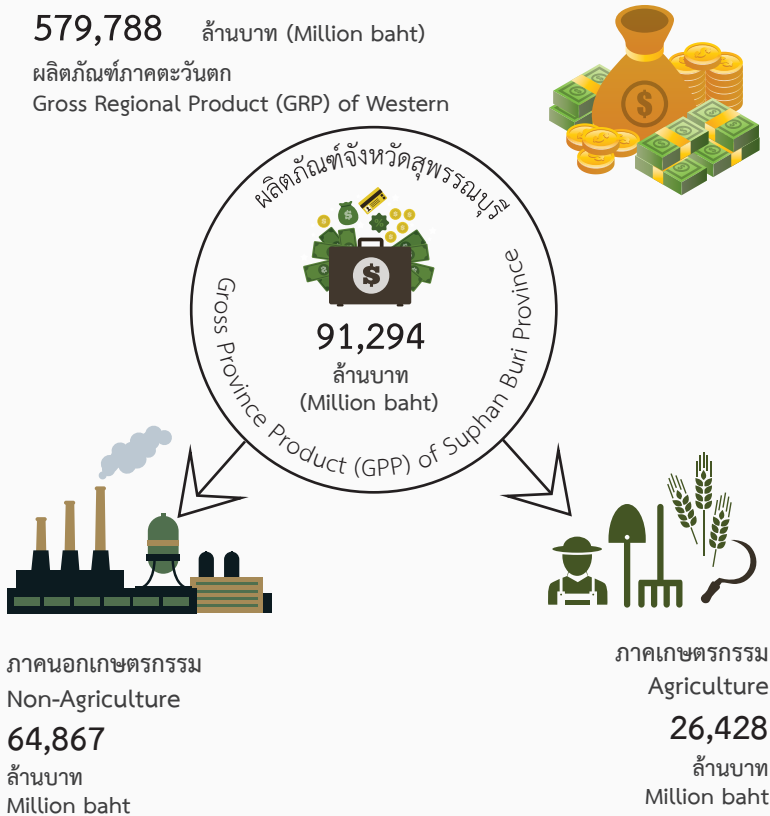

ที่มา : สำนักงานสภาพัฒนาการเศรษฐกิจและสังคมแห่งชาติ
Source: Office of the National Economic and Social Development Council

รายจ่ายของครัวเรือน พ.ศ. 2563
Household Expenditure: 2020

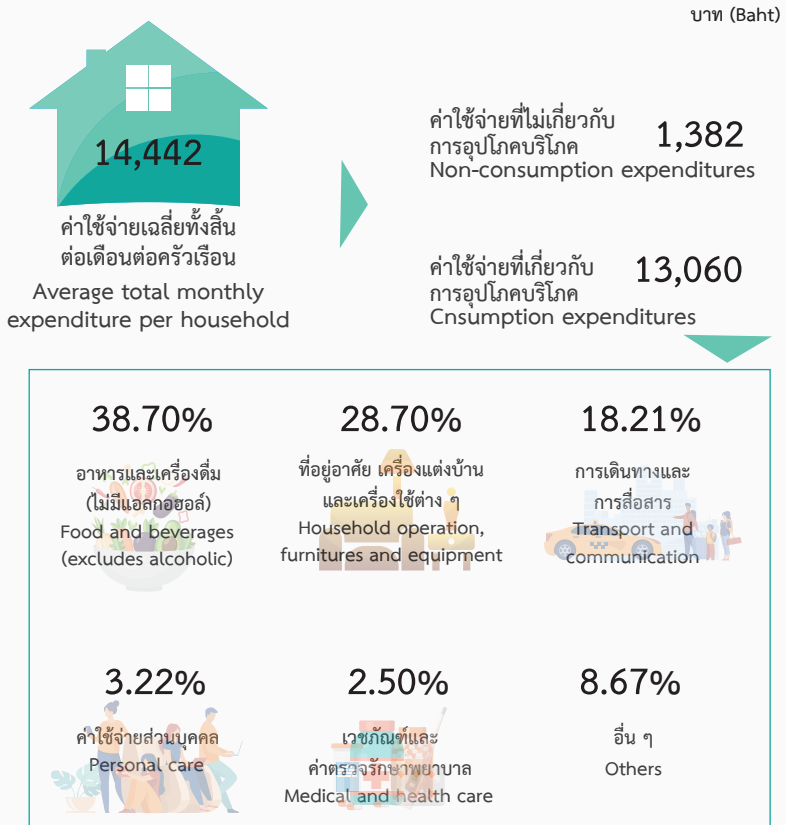

ที่มา : สำนักงานสถิติแห่งชาติ
Source: National Statistical Office

สถิติสังคม

Social Statistics

สถิติประชากรศาสตร์ ประชากรและเคหะ

Demographic, Population and Housing Statistics

ตาราง 1.1 ประชากรจากการทะเบียน อัตราเพิ่ม และความหนาแน่นของประชากร เป็นรายอำเภอ พ.ศ. 2559 - 2563

Table 1.1 Population from Registration Record, Growth Rate and Density by District: 2016 - 2020

อำเภอ	ประชากร Population					อัตราเพิ่มของประชากร Population growth rate (%)				ความหนาแน่น ของประชากร (ต่อ ตร. กม.) Population density (per sq. km.)	District
	2559 (2016)	2560 (2017)	2561 (2018)	2562 (2019)	2563 (2020)	2560 (2017)	2561 (2018)	2562 (2019)	2563 (2020)		
	รวมยอด	848,567	852,003	848,720	846,334	838,628	0.40	-0.39	-0.28	-0.91	156.52
อำเภอเมืองสุพรรณบุรี	167,591	168,178	168,263	168,079	167,268	0.35	0.05	-0.11	-0.48	309.23	Mueang Suphan Buri District
อำเภอเดิมบางนางบวช	72,827	72,542	72,236	71,774	71,088	-0.39	-0.42	-0.64	-0.96	128.71	Doem Bang Nang Buat District
อำเภอด่านช้าง	67,778	68,415	68,352	68,307	67,843	0.94	-0.09	-0.07	-0.68	56.84	Dan Chang District
อำเภอบางปลาม้า	78,315	77,966	77,625	77,210	76,493	-0.45	-0.44	-0.54	-0.93	158.93	Bang Pla Ma District
อำเภอศรีประจันต์	62,180	62,895	61,991	61,693	61,355	1.14	-1.45	-0.48	-0.55	339.00	Si Prachan District
อำเภอดอนเจดีย์	46,192	46,230	46,237	46,168	45,780	0.08	0.02	-0.15	-0.84	181.65	Don Chedi District
อำเภอสองพี่น้อง	127,946	128,464	128,147	127,800	126,345	0.40	-0.25	-0.27	-1.15	168.37	Song Phi Nong District
อำเภอสามชุก	54,469	54,441	54,272	54,060	52,809	-0.05	-0.31	-0.39	-2.34	148.37	Sam Chuk District
อำเภออุทอง	121,990	123,510	122,199	121,930	120,850	1.24	-1.07	-0.22	-0.89	191.74	U Thong District
อำเภอหนองหญ้าไซ	49,279	49,362	49,398	49,313	48,797	0.17	0.07	-0.17	-1.05	116.13	Nong Ya Sai District

ที่มา: กรมการปกครอง กระทรวงมหาดไทย

Source: Department of Provincial Administration, Ministry of Interior

ตาราง 1.2 ประชากรจากการทะเบียน จำแนกตามเพศ เขตการปกครอง เป็นรายอำเภอ พ.ศ. 2561 - 2563

Table 1.2 Population from Registration Record by Sex, Administration Zone and District: 2018 - 2020

อำเภอ และ เขตการปกครอง	2561 (2018)			2562 (2019)			2563 (2020)			District and Administration Zone
	รวม Total	ชาย Male	หญิง Female	รวม Total	ชาย Male	หญิง Female	รวม Total	ชาย Male	หญิง Female	
รวมยอด	848,720	410,241	438,479	846,334	408,808	437,526	838,628	404,658	433,970	Total
ในเขตเทศบาล	225,781	107,610	118,171	228,907	109,072	119,835	225,863	107,465	118,398	Municipal area
นอกเขตเทศบาล	622,939	302,631	320,308	617,427	299,736	317,691	612,765	297,193	315,572	Non-municipal area
อำเภอเมืองสุพรรณบุรี	168,263	79,803	88,460	168,079	79,623	88,456	167,268	79,131	88,137	Mueang Suphan Buri District
เทศบาลเมืองสุพรรณบุรี	25,651	11,858	13,793	25,359	11,708	13,651	24,890	11,411	13,479	Suphan Buri Town Municipality
เทศบาลตำบลท่าเสด็จ	14,181	6,861	7,320	14,159	6,847	7,312	13,931	6,747	7,184	Tha Sadet Subdistrict Municipality
เทศบาลตำบลโพธิ์พระยา	3,458	1,559	1,899	3,424	1,536	1,888	3,387	1,522	1,865	Pho Phraya Subdistrict Municipality
เทศบาลตำบลสวนแตง	6,638	3,209	3,429	6,620	3,194	3,426	6,612	3,195	3,417	Suan Taeng Subdistrict Municipality
เทศบาลตำบลท่าระหัด	8,692	3,988	4,704	8,843	4,059	4,784	8,994	4,122	4,872	Tharahat Subdistrict Municipality
เทศบาลตำบลบางกุ้ง	1,926	933	993	1,918	920	998	1,915	919	996	Bang Kung Subdistrict Municipality
นอกเขตเทศบาล	107,717	51,395	56,322	107,756	51,359	56,397	107,539	51,215	56,324	Non-municipal area
อำเภอเดิมบางนางบวช	72,236	34,729	37,507	71,774	34,516	37,258	71,088	34,142	36,946	Doem Bang Nang Buat District
เทศบาลตำบลเขาพระ	5,846	2,695	3,151	5,727	2,645	3,082	5,636	2,610	3,026	Khao Phra Subdistrict Municipality
เทศบาลตำบลนางบวช	4,477	2,163	2,314	4,432	2,141	2,291	4,374	2,114	2,260	Nang Buat Subdistrict Municipality
เทศบาลตำบลบ่อกรู	2,007	939	1,068	1,981	929	1,052	1,978	927	1,051	Bo Kru Subdistrict Municipality
เทศบาลตำบลเขาดิน	6,079	2,963	3,116	6,068	2,958	3,110	6,060	2,955	3,105	Khao Din Subdistrict Municipality
เทศบาลตำบลเดิมบาง	6,807	3,159	3,648	6,811	3,182	3,629	6,770	3,155	3,615	Doem Bang Subdistrict Municipality
เทศบาลตำบลปากน้ำ				4,542	2,175	2,367	4,514	2,153	2,361	Pak Nam Subdistrict Municipality
นอกเขตเทศบาล	47,020	22,810	24,210	42,213	20,486	21,727	41,756	20,228	21,528	Non-municipal area
อำเภอด่านช้าง	68,352	33,775	34,577	68,307	33,699	34,608	67,843	33,442	34,401	Dan Chang District
เทศบาลตำบลด่านช้าง	6,701	3,227	3,474	6,546	3,146	3,400	6,320	3,027	3,293	Dan Chang Subdistrict Municipality

ตาราง 1.2 ประชากรจากการทะเบียน จำแนกตามเพศ เขตการปกครอง เป็นรายอำเภอ พ.ศ. 2561 - 2563 (ต่อ)

Table 1.2 Population from Registration Record by Sex, Administration Zone and District: 2018 - 2020 (Cont.)

อำเภอ และ เขตการปกครอง	2561 (2018)			2562 (2019)			2563 (2020)			District and Administration Zone
	รวม Total	ชาย Male	หญิง Female	รวม Total	ชาย Male	หญิง Female	รวม Total	ชาย Male	หญิง Female	
นอกเขตเทศบาล	61,651	30,548	31,103	61,761	30,553	31,208	61,523	30,415	31,108	Non-municipal area
อำเภอบางปลาม้า	77,625	37,722	39,903	77,210	37,523	39,687	76,493	37,142	39,351	Bang Pla Ma District
เทศบาลตำบลโคกคราม	1,569	750	819	1,562	739	823	1,537	724	813	Khok Kham Subdistrict Municipality
เทศบาลตำบลบางปลาม้า	1,972	954	1,018	1,949	945	1,004	1,928	938	990	Bang Pla Ma Subdistrict Municipality
เทศบาลตำบลบ้านแหลม	1,227	604	623	1,209	600	609	1,198	596	602	Ban Laem Subdistrict Municipality
เทศบาลตำบลไผ่กองดิน	1,794	870	924	1,760	855	905	1,723	841	882	Phai Kong Din Subdistrict Municipality
เทศบาลตำบลต้นคราม	5,591	2,668	2,923	5,542	2,643	2,899	5,506	2,616	2,890	Ton Kham Subdistrict Municipality
เทศบาลตำบลตะค่า	5,584	2,690	2,894	5,556	2,663	2,893	5,508	2,645	2,863	Takha Subdistrict Municipality
นอกเขตเทศบาล	59,888	29,186	30,702	59,632	29,078	30,554	59,093	28,782	30,311	Non-municipal area
อำเภอศรีประจันต์	61,991	29,589	32,402	61,693	29,404	32,289	61,355	29,240	32,115	Si Prachan District
เทศบาลตำบลศรีประจันต์	5,937	2,794	3,143	5,832	2,750	3,082	5,741	2,689	3,052	Si Prachan Subdistrict Municipality
เทศบาลตำบลวังยาง	6,971	3,297	3,674	6,936	3,284	3,652	6,920	3,284	3,636	Wang Yang Subdistrict Municipality
เทศบาลตำบลปลายนา	8,386	4,027	4,359	8,359	3,999	4,360	8,315	3,982	4,333	Plaina Subdistrict Municipality
นอกเขตเทศบาล	40,697	19,471	21,226	40,566	19,371	21,195	40,379	19,285	21,094	Non-municipal area
อำเภอดอนเจดีย์	46,237	22,424	23,813	46,168	22,383	23,785	45,780	22,229	23,551	Don Chedi District
เทศบาลตำบลดอนเจดีย์	3,101	1,502	1,599	3,028	1,468	1,560	2,941	1,433	1,508	Don Chedi Subdistrict Municipality
เทศบาลตำบลสระกระโจม	2,440	1,209	1,231	2,429	1,207	1,222	2,405	1,202	1,203	Sa Krachom Subdistrict Municipality
นอกเขตเทศบาล	40,696	19,713	20,983	40,711	19,708	21,003	40,434	19,594	20,840	Non-municipal area
อำเภอสองพี่น้อง	128,147	62,695	65,452	127,800	62,489	65,311	126,345	61,657	64,688	Song Phi Nong District
เทศบาลเมืองสองพี่น้อง	12,883	6,094	6,789	12,800	6,027	6,773	12,346	5,810	6,536	Song Phi Nong Town Municipality
เทศบาลตำบลทุ่งคอก	3,416	1,583	1,833	3,389	1,578	1,811	3,331	1,542	1,789	Thung Khok Subdistrict Municipality

ตาราง 1.2 ประชากรจากการทะเบียน จำแนกตามเพศ เขตการปกครอง เป็นรายอำเภอ พ.ศ. 2561 - 2563 (ต่อ)

Table 1.2 Population from Registration Record by Sex, Administration Zone and District: 2018 - 2020 (Cont.)

อำเภอ และ เขตการปกครอง	2561 (2018)			2562 (2019)			2563 (2020)			District and Administration Zone
	รวม Total	ชาย Male	หญิง Female	รวม Total	ชาย Male	หญิง Female	รวม Total	ชาย Male	หญิง Female	
นอกเขตเทศบาล	111,848	55,018	56,830	111,611	54,884	56,727	110,668	54,305	56,363	Non-municipal area
อำเภอสามชูก	54,272	25,958	28,314	54,060	25,869	28,191	52,809	25,234	27,575	Sam Chuk District
เทศบาลตำบลสามชุก	13,647	6,457	7,190	13,548	6,416	7,132	12,888	6,079	6,809	Sam Chuk Subdistrict Municipality
นอกเขตเทศบาล	40,625	19,501	21,124	40,512	19,453	21,059	39,921	19,155	20,766	Non-municipal area
อำเภออุทุมพร	122,199	59,370	62,829	121,930	59,211	62,719	120,850	58,644	62,206	U Thong District
เทศบาลตำบลสร้อยโสม	2,925	1,377	1,548	2,875	1,356	1,519	2,848	1,349	1,499	Sa Yai Som Subdistrict Municipality
เทศบาลตำบลอุทุมพร	7,892	3,751	4,141	7,812	3,695	4,117	7,571	3,575	3,996	U Thong Subdistrict Municipality
เทศบาลตำบลขุนพิดเพ็ง	5,389	2,688	2,701	5,415	2,700	2,715	5,406	2,687	2,719	Khun Phat Pheng Subdistrict Municipality
เทศบาลตำบลบ้านดอน	7,660	3,704	3,956	7,634	3,694	3,940	7,632	3,699	3,933	Ban Don Subdistrict Municipality
เทศบาลตำบลกระจัน	7,327	3,557	3,770	7,331	3,569	3,762	7,331	3,568	3,763	Kra Chan Subdistrict Municipality
เทศบาลตำบลบ้านไผ่	9,043	4,451	4,592	9,062	4,466	4,596	9,025	4,445	4,580	Ban Khong Subdistrict Municipality
เทศบาลตำบลท้าวอุทุมพร	15,869	7,743	8,126	15,814	7,713	8,101	15,843	7,685	8,158	Sao U Thong Subdistrict Municipality
นอกเขตเทศบาล	66,094	32,099	33,995	65,987	32,018	33,969	65,194	31,636	33,558	Non-municipal area
อำเภอหนองหญ้าไซ	49,398	24,176	25,222	49,313	24,091	25,222	48,797	23,797	25,000	Nong Ya Sai District
เทศบาลตำบลหนองหญ้าไซ	2,695	1,286	1,409	2,635	1,265	1,370	2,539	1,219	1,320	Nong Ya Sai Subdistrict Municipality
นอกเขตเทศบาล	46,703	22,890	23,813	46,678	22,826	23,852	46,258	22,578	23,680	Non-municipal area

ที่มา: กรมการปกครอง กระทรวงมหาดไทย

Source: Department of Provincial Administration, Ministry of Interior

ตาราง 1.3 ประชากรจากการทะเบียน จำแนกตามหมวดอายุ เป็นรายอำเภอ พ.ศ. 2563

Table 1.3 Population from Registration Record by Age Group and District: 2020

อำเภอ	รวม Total	หมวดอายุ (ปี) Age group (year)																			ประชากรในทะเบียนบ้านกลาง Population registered in central house file	District	
		0-4	5-9	10-14	15-19	20-24	25-29	30-34	35-39	40-44	45-49	50-54	55-59	60-64	65-69	70-74	75-79	80 และมากกว่า 80 and over	ไม่ทราบ Unknown	ผู้ไม่ใช่สัญชาติไทย A Non-Thai national			ประชากรอยู่ระหว่างการย้าย Transferring population
รวมยอด	838,628	35,273	43,829	48,151	48,171	52,521	57,702	57,542	61,761	63,823	61,623	63,505	65,042	52,745	40,776	31,649	20,820	29,312	-	1,888	205	2,290	Total
ในเขตเทศบาล	225,863	8,874	11,559	12,748	12,656	13,851	15,259	14,984	16,410	17,226	16,077	16,713	17,518	15,008	11,524	8,889	5,880	8,532	-	791	151	1,213	Municipal area
นอกเขตเทศบาล	612,765	26,399	32,270	35,403	35,515	38,670	42,443	42,558	45,351	46,597	45,546	46,792	47,524	37,737	29,252	22,760	14,940	20,780	-	1,097	54	1,077	Non-municipal area
อำเภอเมืองสุพรรณบุรี	167,268	6,793	8,746	9,597	9,910	11,124	11,606	11,271	11,871	12,547	12,099	12,673	12,809	10,543	8,021	6,222	4,367	5,922	-	460	97	590	Mueang Suphan Buri District
อำเภอเดิมบางนางบวช	71,088	2,626	3,304	3,788	3,836	4,061	4,421	4,467	5,256	5,510	5,088	5,287	5,757	5,094	4,195	3,375	1,966	2,881	-	82	4	90	Doem Bang Nang Buat District
อำเภอด่านช้าง	67,843	3,576	4,235	4,762	4,326	4,493	4,709	4,910	5,114	5,105	5,045	4,950	4,768	3,689	2,832	2,071	1,264	1,647	-	234	21	92	Dan Chang District
อำเภอบางปลาม้า	76,493	2,807	3,551	3,981	4,046	4,632	5,382	5,220	5,307	5,643	5,615	6,123	6,099	4,922	3,800	3,134	2,244	3,522	-	150	10	305	Bang Pla Ma District
อำเภอศรีประจันต์	61,355	2,279	2,743	3,063	3,147	3,559	3,948	4,057	4,473	4,674	4,555	4,699	5,344	4,372	3,343	2,643	1,791	2,496	-	91	6	72	Si Prachan District
อำเภอดอนเจดีย์	45,780	1,965	2,480	2,647	2,708	2,753	3,201	3,187	3,294	3,430	3,506	3,643	3,655	2,877	2,306	1,542	1,033	1,345	-	64	9	135	Don Chedi District
อำเภอสองพี่น้อง	126,345	5,850	7,198	7,732	7,586	8,126	9,298	8,918	9,553	9,903	9,393	9,399	9,114	7,166	5,352	4,281	2,714	3,939	-	465	34	324	Song Phi Nong District
อำเภอสามชูก	52,809	1,973	2,489	2,710	2,658	3,053	3,400	3,560	3,867	4,047	3,827	3,979	4,503	3,800	2,989	2,267	1,453	1,969	-	82	5	178	Sam Chuk District
อำเภออุทอง	120,850	5,351	6,525	7,244	7,215	7,776	8,326	8,573	9,324	9,396	8,819	8,869	8,925	7,156	5,520	4,244	2,872	4,012	-	232	13	458	U Thong District
อำเภอหนองหญ้าไซ	48,797	2,053	2,558	2,627	2,739	2,944	3,411	3,379	3,702	3,568	3,676	3,883	4,068	3,126	2,418	1,870	1,116	1,579	-	28	6	46	Nong Ya Sai District

หมายเหตุ: ไม่ทราบ = ไม่ทราบ/ระบุปีจันทรคติ
ที่มา: กรมการปกครอง กระทรวงมหาดไทย

Note: Unknown = Unknown/Lunar calendar
Source: Department of Provincial Administration, Ministry of Interior

ตาราง 1.4 เนื้อที่ ระยะทางจากอำเภอถึงจังหวัด และเขตการปกครอง เป็นรายอำเภอ พ.ศ. 2563

Table 1.4 Area, Distance from District to Province and Administration Zone by District: 2020

อำเภอ	เนื้อที่ (ตร.กม.) Area (Sq.km.)	ระยะทางจาก อำเภอถึงจังหวัด (กม.) Distance from district to province (Km.)	เขตการปกครอง Administration zone							District
			เทศบาลนคร City municipality	เทศบาลเมือง Town municipality	เทศบาลตำบล Subdistrict municipality	องค์การบริหาร ส่วนตำบล Subdistrict administration organization	ตำบล Subdistrict	ชุมชน Community	หมู่บ้าน Village	
รวมยอด	5,357.946		-	2	44	80	110	-	1,008	Total
อำเภอเมืองสุพรรณบุรี	540.917	1	-	1	8	13	20	-	124	Mueang Suphan Buri District
อำเภอเดิมบางนางบวช	552.330	54	-	-	8	8	14	-	121	Doem Bang Nang Buat District
อำเภอด่านช้าง	1,193.600	77	-	-	1	7	7	-	93	Dan Chang District
อำเภอบางปลาม้า	481.298	10	-	-	7	11	14	-	127	Bang Pla Ma District
อำเภอศรีประจันต์	180.986	20	-	-	6	4	9	-	64	Si Prachan District
อำเภอดอนเจดีย์	252.018	31	-	-	2	5	5	-	50	Don Chedi District
อำเภอสองพี่น้อง	750.381	70	-	1	1	14	15	-	140	Song Phi Nong District
อำเภอสามชุก	355.917	39	-	-	1	6	7	-	68	Sam Chuk District
อำเภออุทัย	630.290	32	-	-	9	6	13	-	155	U Thong District
อำเภอหนองหญ้าไซ	420.209	58	-	-	1	6	6	-	66	Nong Ya Sai District

ที่มา: ที่ทำการปกครองจังหวัดสุพรรณบุรี

Source: Suphan Buri Provincial Administration Office

ตาราง 1.5 จำนวนและอัตราเกิดมีชีพ ตาย ทารกตาย และมารดาตาย พ.ศ. 2559 - 2563

Table 1.5 Number and Rate of Live births, Death, Infant Mortality and Maternal Mortality: 2016 - 2020

ปี	จำนวน Number				อัตรา Rate				Year
	เกิดมีชีพ Live births	ตาย Death	ทารกตาย Infant mortality	มารดาตาย Maternal mortality	เกิด ^{1/} Crude birth	ตาย ^{1/} Crude death	ทารกตาย ^{2/} Infant mortality	มารดาตาย ^{3/} Maternal mortality	
2559	7,285	7,345	19	1	8.57	8.64	2.50	13.16	2016
2560	7,423	7,190	35	-	8.72	8.47	4.72	-	2017
2561	7,082	7,401	41	2	8.31	8.69	5.79	28.24	2018
2562	7,398	7,873	34	-	8.72	9.28	5.05	-	2019
2563	6,409	7,777	36	2	7.57	9.21	5.62	31.21	2020

1/ อัตราเกิดและตายต่อประชากร 1,000 คน

2/ อัตราทารกตายต่อการเกิดมีชีพ 1,000 คน

3/ อัตรามารดาตายต่อการเกิดมีชีพ 100,000 คน

ที่มา: สำนักงานสาธารณสุขจังหวัดสุพรรณบุรี

1/ Crude birth and death rate per 1,000 populations.

2/ Infant mortality rate per 1,000 livebirths.

3/ Maternal mortality rate per 100,000 livebirths.

Source: Suphan Buri Provincial Health Office

ตาราง 1.6 การเกิด การตาย การย้ายเข้า และการย้ายออก จำแนกตามเพศ เป็นรายอำเภอ พ.ศ. 2563

Table 1.6 Births, Deaths, Registered-In and Registered-Out by Sex and District: 2020

อำเภอ	การเกิด			การตาย			การย้ายเข้า			การย้ายออก			District
	Births			Deaths			Registered - in			Registered - out			
	รวม	ชาย	หญิง	รวม	ชาย	หญิง	รวม	ชาย	หญิง	รวม	ชาย	หญิง	
Total	Male	Female	Total	Male	Female	Total	Male	Female	Total	Male	Female		
รวมยอด	6,545	3,325	3,220	7,425	3,989	3,436	30,661	15,460	15,201	30,193	15,119	15,074	Total
อำเภอเมืองสุพรรณบุรี	2,901	1,487	1,414	2,357	1,267	1,090	7,105	3,477	3,628	8,224	4,098	4,126	Mueang Suphan Buri District
อำเภอเดิมบางนางบวช	145	68	77	649	339	310	2,438	1,229	1,209	2,127	1,071	1,056	Doem Bang Nang Buat District
อำเภอด่านช้าง	679	330	349	531	303	228	2,819	1,427	1,392	2,898	1,449	1,449	Dan Chang District
อำเภอบางปลาม้า	84	45	39	476	251	225	2,425	1,270	1,155	2,074	1,067	1,007	Bang Pla Ma District
อำเภอศรีประจันต์	205	97	108	508	262	246	1,954	1,016	938	1,702	848	854	Si Prachan District
อำเภอดอนเจดีย์	152	76	76	359	186	173	1,813	943	870	1,482	722	760	Don Chedi District
อำเภอสองพี่น้อง	1,334	675	659	933	510	423	4,603	2,239	2,364	4,868	2,397	2,471	Song Phi Nong District
อำเภอสามชุก	180	105	75	445	229	216	1,643	846	797	1,551	796	755	Sam Chuk District
อำเภออุทอง	815	412	403	837	462	375	4,220	2,159	2,061	3,992	2,008	1,984	U Thong District
อำเภอหนองหญ้าไซ	50	30	20	330	180	150	1,641	854	787	1,275	663	612	Nong Ya Sai District

ที่มา: กรมการปกครอง กระทรวงมหาดไทย

Source: Department of Provincial Administration, Ministry of Interior

ตาราง 1.7 จำนวนและอัตราการสมรส และหย่าร้าง พ.ศ. 2554 - 2563

Table 1.7 Number and Crude Marriage and Divorce Rate: 2011 - 2020

ปี	จำนวน Number		อัตรา Rate		Year
	สมรส Marriage	หย่า Divorce	การสมรส Crude Marriage ^{1/}	การหย่าร้าง Crude Divorce ^{2/}	
2554	2,976	1,097	3.52	1.30	2011
2555	2,691	1,123	3.18	1.33	2012
2556	2,742	1,032	3.22	1.23	2013
2557	2,866	1,142	1.24	1.24	2014
2558	2,855	1,147	3.37	1.38	2015
2559	3,087	1,157	3.64	1.40	2016
2560	2,909	1,162	3.38	1.22	2017
2561	3,202	1,264	3.62	1.23	2018
2562	3,365	1,306	3.97	1.54	2019
2563	2,888	1,210	3.44	1.44	2020

1/ อัตราการสมรสต่อประชากร 1,000 คน

2/ อัตราการหย่าร้างต่อประชากร 1,000 คน

ที่มา: ที่ทำการปกครองจังหวัดสุพรรณบุรี

1/ Crude marriage rate per 1,000 populations.

2/ Crude divorce rate per 1,000 populations.

Source: Suphan Buri Provincial Administration Office

ตาราง 1.8 การจดทะเบียนสมรส และหย่า เป็นรายอำเภอ พ.ศ. 2559 - 2563

Table 1.8 Couple with Marriage and Divorce Certificate by District: 2016 - 2020

อำเภอ	สมรส Marriage					หย่า Divorce					District
	2559 (2016)	2560 (2017)	2561 (2018)	2562 (2019)	2563 (2020)	2559 (2016)	2560 (2017)	2561 (2018)	2562 (2019)	2563 (2020)	
รวมยอด	3,087	2,909	3,202	3,365	2,888	1,157	1,162	1,264	1,306	1,210	Total
อำเภอเมืองสุพรรณบุรี	660	637	701	694	699	236	268	286	322	236	Mueang Suphan Buri District
อำเภอเดิมบางนางบวช	163	170	177	168	191	85	72	83	76	80	Doem Bang Nang Buat District
อำเภอด่านช้าง	331	312	406	490	272	96	98	120	136	126	Dan Chang District
อำเภอบางปลาม้า	253	235	245	275	212	121	106	96	105	107	Bang Pla Ma District
อำเภอศรีประจันต์	193	193	238	249	194	96	69	100	94	78	Si Prachan District
อำเภอดอนเจดีย์	185	171	174	188	211	72	69	93	88	87	Don Chedi District
อำเภอสองพี่น้อง	445	417	398	460	407	149	176	161	154	198	Song Phi Nong District
อำเภอสามชุก	214	216	204	220	173	74	91	88	99	84	Sam Chuk District
อำเภออู่ทอง	511	432	495	476	405	161	156	181	165	155	U Thong District
อำเภอหนองหญ้าไซ	132	126	164	145	124	67	57	56	67	59	Nong Ya Sai District

ที่มา: ที่ทำการปกครองจังหวัดสุพรรณบุรี

Source: Suphan Buri Provincial Administration Office

ตาราง 1.9 บ้านจากการทะเบียน เป็นรายอำเภอ พ.ศ. 2559 - 2563

Table 1.9 House from Registration Record by District: 2016 - 2020

อำเภอ	2559 (2016)	2560 (2017)	2561 (2018)	2562 (2019)	2563 (2020)	อัตราการเปลี่ยนแปลง				District
						Percentage change (%)				
						2560 (2017)	2561 (2018)	2562 (2019)	2563 (2020)	
รวมยอด	292,289	295,968	299,083	302,594	306,999	1.26	1.05	1.17	1.46	Total
อำเภอเมืองสุพรรณบุรี	62,076	62,922	63,404	64,171	64,986	1.36	0.77	1.21	1.27	Mueang Suphan Buri District
อำเภอเดิมบางนางบวช	26,105	26,338	26,637	26,937	27,371	0.89	1.14	1.13	1.61	Doem Bang Nang Buat District
อำเภอด่านช้าง	25,775	26,046	26,356	26,663	26,931	1.05	1.19	1.16	1.01	Dan Chang District
อำเภอบางปลาม้า	25,302	25,525	25,724	25,954	26,165	0.88	0.78	0.89	0.81	Bang Pla Ma District
อำเภอศรีประจันต์	21,937	22,217	22,440	22,705	23,190	1.28	1.00	1.18	2.14	Si Prachan District
อำเภอดอนเจดีย์	15,630	15,897	16,110	16,375	16,747	1.71	1.34	1.64	2.27	Don Chedi District
อำเภอสองพี่น้อง	40,278	40,747	41,199	41,624	42,240	1.16	1.11	1.03	1.48	Song Phi Nong District
อำเภอสามชูก	20,442	20,733	20,948	21,192	21,491	1.42	1.04	1.16	1.41	Sam Chuk District
อำเภออุทอง	38,142	38,733	39,287	39,807	40,476	1.55	1.43	1.32	1.68	U Thong District
อำเภอหนองหญ้าไซ	16,602	16,810	16,978	17,166	17,402	1.25	1.00	1.11	1.37	Nong Ya Sai District

ที่มา: กรมการปกครอง กระทรวงมหาดไทย

Source: Department of Provincial Administration, Ministry of Interior

ตาราง 1.10 ร้อยละของครัวเรือน จำแนกตามลักษณะที่สำคัญของครัวเรือน จังหวัด สุพรรณบุรี พ.ศ. 2559 - 2563

Table 1.10 Percentage of Households by Major Housing Characteristics Suphan Buri Province: 2016 - 2020

ลักษณะที่สำคัญของครัวเรือน	2559 (2016)	2560 (2017)	2561 (2018)	2562 (2019)	2563 (2020)	Major housing characteristics
ประเภทของที่อยู่อาศัย	100.0	100.0	100.0	100.0	100.0	Type of dwelling
บ้านเดี่ยว	92.7	95.1	95.7	95.0	96.2	Detached house
ห้องแถว/ตึกแถว/อาคารพาณิชย์	3.4	4.1	3.1	2.8	2.9	Row house
ทาวน์เฮาส์หรือบ้านแฝด	0.6	0.6	0.8	1.8	0.3	Townhouse or twinhouse
ห้องชุด	0.3	0.2	0.4	0.5	0.6	Apartment or flat
ห้องภายในบ้าน	-	-	-	-	-	Room or rooms
เพิงพักชั่วคราว	-	-	-	-	-	Improvised quarters
อื่น ๆ	-	-	-	-	-	Others
ชนิดของวัสดุก่อสร้างที่อยู่อาศัย	100.0	100.0	100.0	100.0	100.0	Construction materials
ตึก	41.1	47.5	44.3	51.7	58.0	Cement, brick or stone
ไม้	33.9	26.0	24.9	25.0	22.9	Wood
ครึ่งตึกครึ่งไม้	24.8	25.8	29.9	22.4	18.0	Brick and wood
วัสดุไม่ถาวรในท้องถิ่น	0.1	0.4	-	0.1	0.5	Local materials
วัสดุที่ขี้แล้ว/วัสดุเหลือใช้	0.1	0.3	-	0.9	-	Re-used materials
วัสดุอื่น ๆ	-	-	0.9	-	0.7	Others
สถานภาพการครอบครองที่อยู่อาศัย	100.0	100.0	100.0	100.0	100.0	Occupancy status
เป็นเจ้าของบ้านและที่ดิน	93.2	94.3	93.0	93.0	94.7	Owns dwelling and land
เป็นเจ้าของบ้านแต่เช่าที่ดิน	2.5	2.8	1.0	2.4	0.9	Owns dwelling on rented land
บ้านเช่า	1.8	1.2	3.0	2.5	1.5	Rents
อยู่โดยไม่เสียค่าเช่าและอื่น ๆ	2.5	1.7	3.0	2.2	2.9	Occupied rented free
การใช้น้ำ	100.0	100.0	100.0	100.0	100.0	Water supply
น้ำประปาภายในบ้าน	99.5	98.5	98.8	98.9	99.7	Inside Piped Water Supply

ตาราง 1.10 ร้อยละของครัวเรือน จำแนกตามลักษณะที่สำคัญของครัวเรือน จังหวัด สุพรรณบุรี พ.ศ. 2559 - 2563 (ต่อ)

Table 1.10 Percentage of Households by Major Housing Characteristics Suphan Buri Province: 2016 - 2020 (Cont.)

ลักษณะที่สำคัญของครัวเรือน	2559 (2016)	2560 (2017)	2561 (2018)	2562 (2019)	2563 (2020)	Major housing characteristics
น้ำบ่อ/น้ำบาดาลภายในบ้าน	0.2	0.3	0.4	0.3	-	Inside piped underground water
น้ำประปาดนอกบ้าน	0.1	-	0.5	0.1	-	Outside piped or public tap
น้ำบ่อ/น้ำบาดาลนอกบ้าน	0.2	0.7	-	0.1	0.3	Well or underground water
น้ำจากแม่น้ำ/ลำธาร/คลอง/น้ำตก/ภูเขา	-	0.5	0.3	-	-	River, Stream etc.
น้ำฝน	-	-	-	-	-	Rain water
น้ำประปาผ่านการบำบัด (ต้ม/กรอง)	-	-	-	0.7	-	Treated tap water (boiled/filtered)
อื่นๆ	-	-	-	-	-	Others
น้ำดื่ม	100.0	100.0	100.0	100.0	100.0	Drinking water
น้ำดื่มบรรจุขวด/ตู้น้ำดื่มหยอดเหรียญ	17.1	33.6	28.3	28.7	36.8	Bottle-water/water from vending machine
น้ำประปาภายในบ้าน	15.7	13.7	8.2	10.9	14.6	Inside piped water supply
น้ำบ่อ/น้ำบาดาลภายในบ้าน	0.1	-	-	-	-	Inside piped or underground water
น้ำประปาดนอกบ้าน	-	0.3	-	-	0.2	Outside piped or public tap
น้ำบ่อ/น้ำบาดาลนอกบ้าน	-	-	-	-	-	Well or underground water
น้ำจากแม่น้ำ/ลำธาร/คลอง/น้ำตก/ภูเขา	-	-	-	-	-	River, stream etc.
น้ำฝน	14.8	17.1	17.2	18.2	16.0	Rain water
น้ำประปาผ่านการบำบัด (ต้ม/กรอง)	-	-	-	42.3	32.4	Treated tap water (boiled/filtered)
อื่น ๆ	52.3	35.3	16.3	-	-	Others
การใช้ส้วม	100.0	100.0	100.0	100.0	100.0	Toilet facilities
ไม่มีส้วม	0.6	32.1	-	-	-	No facility nearby
ส้วมแบบนั่งห้อยเท้า	28.2	57.9	31.0	27.3	45.0	Flush latrine
ส้วมแบบนั่งยอง	61.6	10.0	60.3	62.5	46.0	Squat
ส้วมแบบนั่งห้อยเท้า และส้วมแบบนั่งยอง	9.6	-	8.8	10.2	9.0	Bath flush and squat

ตาราง 1.10 ร้อยละของครัวเรือน จำแนกตามลักษณะที่สำคัญของครัวเรือน จังหวัด สุพรรณบุรี พ.ศ. 2559 - 2563 (ต่อ)

Table 1.10 Percentage of Households by Major Housing Characteristics Suphan Buri Province: 2016 - 2020 (Cont.)

ลักษณะที่สำคัญของครัวเรือน	2559 (2016)	2560 (2017)	2561 (2018)	2562 (2019)	2563 (2020)	Major housing characteristics
ส้วมหลุม ถัง บ่อปลา ถ่ายลงแม่น้ำลำคลองหรือส้วมลักษณะอื่น ๆ	-	-	-	-	-	Pit/bucket/discharge into water/others
การใช้เชื้อเพลิงที่ใช้ในการปรุงอาหาร	100.0	100.0	100.0	100.0	100.0	Cooking fuel
ถ่าน	3.0	2.9	0.4	1.8	3.1	Charcoal
ไม้	0.7	1.0	0.7	0.3	1.7	Wood
น้ำมันก๊าด	-	-	-	-	0.3	Kerosene
แก๊ส	89.9	93.7	94.1	95.6	89.8	Gas
ไฟฟ้า	0.9	0.2	1.0	-	0.6	Electricity
อื่น ๆ	-	-	-	-	-	Other
ไม่มีการหุงต้ม	5.5	2.2	3.4	2.3	4.6	No cooking

ที่มา: การสำรวจภาวะเศรษฐกิจและสังคมของครัวเรือนจังหวัดสุพรรณบุรี พ.ศ. 2559 - 2563
สำนักงานสถิติแห่งชาติ

Source: The 2016 - 2020 Household Socio - Economic Survey, Suphan Buri Province,
National Statistical Office

สถิติแรงงาน

Labour Statistics

ตาราง 2.1 ประชากรอายุ 15 ปีขึ้นไป จำแนกตามสถานภาพแรงงาน และเพศ เป็นรายภาค พ.ศ. 2563

Table 2.1 Population Aged 15 Years and Over by Labour Force Status, Sex and Region: 2020

(หน่วยเป็นพัน In thousand)

สถานภาพแรงงาน	ทั่วราชอาณาจักร Whole Kingdom		กรุงเทพมหานคร Bangkok		ภาคกลาง Central region		ภาคเหนือ Northern region		ภาคตะวันออกเฉียงเหนือ Northeastern region		ภาคใต้ Southern region		Labour force status
	ชาย Male	หญิง Female	ชาย Male	หญิง Female	ชาย Male	หญิง Female	ชาย Male	หญิง Female	ชาย Male	หญิง Female	ชาย Male	หญิง Female	
รวมยอด	27,419.6	29,427.0	3,668.7	3,978.6	8,349.1	8,873.7	4,560.8	4,923.6	7,198.2	7,805.4	3,642.7	3,845.7	Total
กำลังแรงงานรวม	20,943.4	17,601.0	2,826.8	2,560.1	6,553.0	5,522.9	3,378.0	2,843.0	5,276.5	4,330.6	2,909.0	2,344.4	Total labour force
กำลังแรงงานปัจจุบัน	20,813.2	17,518.1	2,822.9	2,558.7	6,537.0	5,513.7	3,339.5	2,819.1	5,206.3	4,283.5	2,907.5	2,343.1	Current labour force
ผู้มีงานทำ	20,452.4	17,227.8	2,769.0	2,517.6	6,418.5	5,422.9	3,289.5	2,779.3	5,136.4	4,221.5	2,839.0	2,286.6	Employed
ทำงาน	19,885.5	16,779.5	2,704.9	2,453.9	6,285.2	5,307.7	3,216.2	2,728.2	4,996.9	4,125.1	2,682.2	2,164.6	At work
ไม่ทำงานแต่มีงานประจำ	566.9	448.3	64.1	63.7	133.3	115.2	73.2	51.1	139.5	96.4	156.8	122.0	With job but not at work
ผู้ว่างงาน	360.8	290.3	53.9	41.1	118.5	90.8	50.0	39.8	69.9	62.0	68.5	56.5	Unemployed
หางานทำ	58.2	52.6	11.4	12.0	19.7	15.8	9.0	6.0	7.3	6.7	10.8	12.1	Looking for work
ไม่หางานทำแต่พร้อมที่จะทำงาน	302.6	237.7	42.6	29.1	98.8	75.0	41.0	33.8	62.6	55.4	57.7	44.4	Not looking/available for work
กำลังแรงงานที่รอดูกาล	130.2	82.9	3.9	1.4	16.0	9.2	38.6	23.9	70.2	47.1	1.5	1.3	Seasonally inactive labour force
ผู้ไม่อยู่ในกำลังแรงงาน	6,476.2	11,826.0	841.9	1,418.5	1,796.1	3,350.8	1,182.8	2,080.6	1,921.7	3,474.8	733.7	1,501.3	Persons not in labour force
ทำงานบ้าน	263.5	4,868.4	28.8	576.5	102.7	1,448.0	50.6	828.5	57.8	1,305.7	23.7	709.6	Household work
เรียนหนังสือ	2,032.5	2,286.8	254.2	275.9	514.0	585.9	346.8	376.2	644.4	718.8	273.0	330.0	Studies
ยังเล็ก ขรา/ไม่สามารถทำงานได้	2,984.2	3,891.8	314.5	402.3	804.0	1,067.1	611.6	770.0	932.5	1,255.3	321.7	397.1	Too young/old/incapable of work
อื่น ๆ	1,196.0	779.0	244.4	163.7	375.4	249.8	173.8	105.9	287.0	195.0	115.4	64.6	Others

หมายเหตุ: ข้อมูลเป็นค่าเฉลี่ยของ 4 ไตรมาส

ที่มา: การสำรวจภาวะการทำงานของประชากร พ.ศ. 2563 สำนักงานสถิติแห่งชาติ

Note: The data is average of four quarters.

Source: The Labour Force Survey: 2020, National Statistical Office

ตาราง 2.2 ประชากรอายุ 15 ปีขึ้นไป จำแนกตามสถานภาพแรงงาน เป็นรายไตรมาส พ.ศ. 2561 - 2564

Table 2.2 Population Aged 15 Years and Over by Labour Force Status and Quarterly: 2018 - 2021

ปี	ประชากรอายุ 15 ปีขึ้นไป Population 15 years and over									Year
	กำลังแรงงานรวม Total labour force					ผู้ไม่อยู่ในกำลังแรงงาน Persons not in labour force				
	รวม Total	กำลังแรงงานปัจจุบัน Current labour force			กำลังแรงงาน ที่รอฤดูกาล Seasonally inactive labour force	รวม Total	ทำงานบ้าน Household work	เรียนหนังสือ Studies	อื่นๆ Others	
		รวม Total	ผู้มีงานทำ Employed	ผู้ว่างงาน Unemployed						
2561	478,443	476,804	473,392	2,820	1,638	239,949	61,364	40,606	137,979	2018
ไตรมาสที่ 1	475,325	472,959	467,227	3,366	2,366	243,488	63,769	39,408	140,311	Quarter 1
ไตรมาสที่ 2	474,421	472,774	468,725	4,049	1,647	242,973	59,426	44,006	139,541	Quarter 2
ไตรมาสที่ 3	485,824	485,824	483,367	2,457	-	232,514	58,654	43,983	129,877	Quarter 3
ไตรมาสที่ 4	478,203	475,661	474,251	1,410	2,542	240,824	63,608	35,029	142,187	Quarter 4
2562	472,078	466,217	465,183	1,035	5,860	249,082	67,888	41,646	139,549	2019
ไตรมาสที่ 1	479,659	475,808	474,942	866	3,851	240,246	56,722	43,963	139,561	Quarter 1
ไตรมาสที่ 2	472,879	464,437	462,473	1,964	8,442	247,877	64,757	45,589	137,531	Quarter 2
ไตรมาสที่ 3	466,342	460,749	460,199	550	5,593	255,250	76,005	44,059	135,186	Quarter 3
ไตรมาสที่ 4	469,430	463,875	463,116	759	5,555	252,954	74,066	32,972	145,916	Quarter 4
2563	464,179	459,436	455,733	3,702	4,743	260,261	63,524	43,328	153,409	2020
ไตรมาสที่ 1	479,756	476,555	472,201	4,354	3,201	243,450	59,193	45,040	139,217	Quarter 1
ไตรมาสที่ 2	446,771	438,951	435,505	3,446	7,820	277,281	66,573	41,367	169,341	Quarter 2
ไตรมาสที่ 3	459,066	452,805	447,815	4,990	6,261	265,814	67,755	45,112	152,948	Quarter 3
ไตรมาสที่ 4	471,124	469,432	467,412	2,020	1,692	254,500	60,576	41,794	152,130	Quarter 4
2564	482,427	478,765	475,573	3,192	3,662	243,953	62,378	46,644	134,930	2021
ไตรมาสที่ 1	482,427	478,765	475,573	3,192	3,662	243,953	62,378	46,644	134,930	Quarter 1

ที่มา: การสำรวจภาวะการทำงานของประชากร พ.ศ. 2561-2564 ระดับจังหวัด สำนักงานสถิติแห่งชาติ

Source: The Labour Force Survey:2018-2021, Provincial level, National Statistical Office

ตาราง 2.3 ประชากรอายุ 15 ปีขึ้นไปที่มีงานทำ จำแนกตามอาชีพ และเพศ เป็นรายไตรมาส พ.ศ. 2563 - 2564

Table 2.3 Employed Persons Aged 15 Years and Over by Occupation, Sex and Quarterly: 2020 - 2021

อาชีพ	2563 (2020)												2564 (2021)			Occupation
	ไตรมาสที่ 1 Quarter 1			ไตรมาสที่ 2 Quarter 2			ไตรมาสที่ 3 Quarter 3			ไตรมาสที่ 4 Quarter 4			ไตรมาสที่ 1 Quarter 1			
	รวม Total	ชาย Male	หญิง Female	รวม Total	ชาย Male	หญิง Female	รวม Total	ชาย Male	หญิง Female	รวม Total	ชาย Male	หญิง Female	รวม Total	ชาย Male	หญิง Female	
รวมยอด	472,201	259,055	213,146	435,505	241,732	193,773	447,815	247,794	200,021	467,412	258,738	208,674	475,573	266,177	209,396	Total
ผู้จัดการ ข้าราชการระดับอาวุโส และผู้บัญชาตติกาหมาย	13,986	8,345	5,641	9,790	5,656	4,134	8,364	6,428	1,936	18,914	11,044	7,870	12,872	10,991	1,881	Managers, senior officials and legislators
ผู้ประกอบการวิชาชีพด้านต่าง ๆ	21,128	4,475	16,653	18,193	4,963	13,229	16,513	5,143	11,370	18,537	5,010	13,527	23,658	7,923	15,735	Professionals
เจ้าหน้าที่เทคนิคและผู้ประกอบวิชาชีพที่เกี่ยวข้อง กับด้านต่างๆ	12,949	5,437	7,512	9,389	4,113	5,276	8,265	2,006	6,259	14,607	8,011	6,596	12,467	5,685	6,782	Technicians and associate professionals
เสมียน	9,301	2,501	6,800	8,856	3,170	5,687	10,520	3,616	6,905	11,970	2,946	9,024	11,685	3,383	8,302	Clerks
พนักงานบริการและผู้จำหน่ายสินค้า	100,187	40,569	59,618	86,103	34,885	51,218	95,432	40,615	54,817	91,436	38,084	53,352	86,047	36,535	49,513	Service and sales workers
ผู้ปฏิบัติงานที่มีฝีมือในด้านการเกษตร ป่าไม้ และประมง	149,810	94,072	58,738	156,895	95,424	61,472	161,986	94,813	67,172	160,536	95,460	65,076	152,311	89,754	62,557	Skilled agricultural forestry and fishery workers
ช่างฝีมือ และผู้ปฏิบัติงานที่เกี่ยวข้อง	54,447	40,561	13,886	48,216	35,871	12,346	43,885	33,211	10,674	41,235	31,506	9,729	50,707	34,343	16,364	Craft and related trades workers
ผู้ควบคุมเครื่องจักรโรงงานและเครื่องจักร และผู้ปฏิบัติงานด้านการประกอบ	31,117	22,230	8,887	25,942	20,225	5,718	24,999	19,345	5,654	28,881	20,915	7,966	30,657	24,165	6,493	Plant and machine operators and assemblers
ผู้ประกอบอาชีพงานพื้นฐาน	79,276	40,865	38,411	72,120	37,426	34,694	77,851	42,616	35,234	81,138	45,762	35,376	95,168	53,399	41,769	Elementary occupations
คนงานซึ่งมิได้จำแนกไว้ในหมวดอื่น	-	-	-	-	-	-	-	-	-	158	-	158	-	-	-	Workers not classifiable by occupation

ที่มา: การสำรวจภาวะการทำงานของประชากร พ.ศ.2563-2564 ระดับจังหวัด สำนักงานสถิติแห่งชาติ

Source: The Labour Force Survey:2020-2021, Provincial level, National Statistical Office

ตาราง 2.4 ประชากรอายุ 15 ปีขึ้นไปที่มีงานทำ จำแนกตามอุตสาหกรรม และเพศ เป็นรายไตรมาส พ.ศ. 2563 - 2564

Table 2.4 Employed Persons Aged 15 Years and Over by Industry, Sex and Quarterly: 2020 - 2021

อุตสาหกรรม	2563 (2020)												2564 (2021)			Industries
	ไตรมาสที่ 1 Quarter 1			ไตรมาสที่ 2 Quarter 2			ไตรมาสที่ 3 Quarter 3			ไตรมาสที่ 4 Quarter 4			ไตรมาสที่ 1 Quarter 1			
	รวม Total	ชาย Male	หญิง Female	รวม Total	ชาย Male	หญิง Female	รวม Total	ชาย Male	หญิง Female	รวม Total	ชาย Male	หญิง Female	รวม Total	ชาย Male	หญิง Female	
รวมยอด	472,201	259,055	213,146	435,505	241,732	193,773	447,815	247,794	200,021	467,412	258,738	208,674	475,573	266,177	209,396	Total
ภาคเกษตรกรรม	186,772	113,102	73,670	181,377	107,159	74,218	183,545	108,369	75,177	186,284	110,721	75,563	186,314	109,064	77,250	Agriculture
เกษตรกรรม การป่าไม้ และการประมง	186,772	113,102	73,670	181,377	107,159	74,218	183,545	108,369	75,177	186,284	110,721	75,563	186,314	109,064	77,250	Agriculture, forestry and fishing
นอกภาคเกษตรกรรม	285,429	145,953	139,476	254,129	134,573	119,555	264,270	139,425	124,845	281,128	148,017	133,111	289,259	157,114	132,145	Non - Agriculture
การทำเหมืองแร่ และเหมืองหิน	-	-	-	2,247	2,088	159	3,327	3,169	158	1,797	1,797	-	762	762	-	Mining and quarrying
การผลิตไฟฟ้า ก๊าซ ไอน้ำ และระบบปรับอากาศ	57,263	28,139	29,124	48,653	25,141	23,512	45,319	24,938	20,381	55,958	30,551	25,407	53,475	27,964	25,511	Manufacturing
การผลิตไฟฟ้า ก๊าซ ไอน้ำ และระบบปรับอากาศ	1,507	1,424	83	691	609	83	-	-	-	559	559	-	2,217	2,217	-	Electricity, gas, steam and air conditioning supply
การจัดหาน้ำ การจัดการ และการบำบัดน้ำเสีย ของเสีย และสิ่งปฏิกูล	2,265	2,132	132	1,155	823	332	2,234	1,470	764	1,530	1,401	129	1,415	1,415	-	Water supply; sewerage, waste management and remediation activities
การก่อสร้าง	28,990	23,820	5,170	27,639	22,509	5,130	25,810	20,370	5,440	27,927	22,844	5,082	32,878	27,829	5,049	Construction
การขายส่ง และการขายปลีก การซ่อมแซมยานยนต์	75,369	36,096	39,273	67,602	34,507	33,096	77,166	42,382	34,785	78,620	37,270	41,350	72,802	34,963	37,840	Wholesale and retail trade, repair of motor vehicles and motorcycles
การขนส่ง และสถานที่เก็บสินค้า	6,993	6,733	260	3,892	3,892	-	3,691	3,460	231	6,418	5,800	619	9,243	8,247	995	Transportation and storage
ที่พักแรมและบริการด้านอาหาร	38,461	13,279	25,182	28,916	11,262	17,654	30,799	10,575	20,224	30,320	10,211	20,109	30,181	11,253	18,927	Accommodation and food service activities
ข้อมูลข่าวสารและการสื่อสาร	876	876	-	427	-	427	211	-	211	1,001	791	210	1,484	1,020	463	Information and communication
กิจการทางการเงินและการประกันภัย	4,180	1,241	2,939	3,164	980	2,184	3,863	1,038	2,825	4,508	1,787	2,720	2,083	306	1,777	Financial and insurance activities
กิจการอสังหาริมทรัพย์	801	801	-	597	597	-	520	-	520	1,057	384	673	-	-	-	Real estate activities
กิจกรรมทางวิชาชีพ วิทยาศาสตร์ และเทคนิค	441	-	441	1,893	767	1,126	1,660	1,117	543	410	410	-	1,894	1,656	238	Professional, scientific and technical activities
กิจกรรมการบริหารและการบริการสนับสนุน	1,126	730	396	1,216	749	467	1,879	1,045	834	3,055	1,380	1,675	2,526	1,536	990	Administrative and support service activities
การบริหารราชการ การป้องกันประเทศ และการประกันสังคม	17,921	10,581	7,340	15,907	10,069	5,839	13,022	7,502	5,520	15,644	7,843	7,801	21,642	12,358	9,284	Public administration and defence, compulsory social security
การศึกษา	12,754	3,060	9,694	14,154	3,552	10,602	11,367	2,664	8,702	8,847	1,894	6,953	14,060	5,368	8,692	Education
กิจกรรมด้านสุขภาพ และงานสังคมสงเคราะห์	8,987	627	8,360	9,942	410	9,532	7,966	522	7,445	7,093	734	6,358	7,740	117	7,623	Human health and social work activities
ศิลปะ ความบันเทิง และนันทนาการ	2,914	2,363	551	2,213	1,350	863	4,463	1,994	2,469	3,441	1,947	1,494	2,120	1,641	479	Arts, entertainment and recreation
กิจกรรมบริการด้านอื่นๆ	24,069	14,051	10,018	23,817	15,269	8,548	30,130	17,180	12,950	32,705	20,413	12,292	31,686	18,462	13,224	Other service activities
กิจกรรมการจ้างงานในครัวเรือนส่วนบุคคล	512	-	512	-	-	-	844	-	844	237	-	237	1,054	-	1,054	Activities of households as employers; undifferentiated goods and services producing activities of households for own use
การผลิตสินค้าและบริการที่ทำขึ้นเองเพื่อใช้ในครัวเรือน	-	-	-	-	-	-	-	-	-	-	-	-	-	-	-	Activities of extraterritorial organizations and bodies
กิจกรรมขององค์การระหว่างประเทศ	-	-	-	-	-	-	-	-	-	-	-	-	-	-	-	Activities of extraterritorial organizations and bodies
ไม่ทราบ	-	-	-	-	-	-	-	-	-	-	-	-	-	-	-	Unknown

ที่มา: การสำรวจภาวะการทำงานของประชากร พ.ศ.2563-2564 ระดับจังหวัด สำนักงานสถิติแห่งชาติ

Source: The Labour Force Survey:2020-2021, Provincial level, National Statistical Office

ตาราง 2.5 ประชากรอายุ 15 ปีขึ้นไปที่มีงานทำ จำแนกตามสถานภาพการทำงาน และเพศ เป็นรายไตรมาส พ.ศ. 2563 - 2564

Table 2.5 Employed Persons Aged 15 Years and Over by Work Status, Sex and Quarterly: 2020 - 2021

สถานภาพการทำงาน	2563 (2020)												2564 (2021)			Work status
	ไตรมาสที่ 1 Quarter 1			ไตรมาสที่ 2 Quarter 2			ไตรมาสที่ 3 Quarter 3			ไตรมาสที่ 4 Quarter 4			ไตรมาสที่ 1 Quarter 1			
	รวม Total	ชาย Male	หญิง Female	รวม Total	ชาย Male	หญิง Female	รวม Total	ชาย Male	หญิง Female	รวม Total	ชาย Male	หญิง Female	รวม Total	ชาย Male	หญิง Female	
รวมยอด	472,201	259,055	213,146	435,505	241,732	193,773	447,815	247,794	200,021	467,412	258,738	208,674	475,573	266,177	209,396	Total
นายจ้าง	8,833	7,174	1,659	8,713	6,797	1,917	8,240	6,628	1,612	9,604	8,617	987	8,560	7,324	1,237	Employer
ลูกจ้างรัฐบาล	43,126	16,762	26,364	38,984	15,346	23,638	32,758	12,153	20,605	34,567	12,214	22,352	44,729	19,628	25,101	Government employee
ลูกจ้างเอกชน	148,201	86,727	61,474	137,614	81,346	56,268	150,026	88,103	61,924	159,516	95,565	63,951	155,012	98,344	56,668	Private employee
ทำงานส่วนตัว	170,754	101,509	69,245	160,156	101,355	58,801	155,798	93,914	61,885	159,165	95,120	64,045	169,557	100,776	68,781	Own account worker
ช่วยธุรกิจครัวเรือน	100,352	46,357	53,995	89,599	36,888	52,712	100,993	46,997	53,996	104,559	47,222	57,337	97,715	40,105	57,609	Unpaid family worker
การรวมกลุ่ม	935	526	409	438	-	438	-	-	-	-	-	-	-	-	-	Member of producers cooperative

ที่มา: การสำรวจภาวะการทำงานของประชากร พ.ศ.2563-2564 ระดับจังหวัด สำนักงานสถิติแห่งชาติ

Source: The Labour Force Survey:2020-2021, Provincial level, National Statistical Office

ตาราง 2.6 ประชากรอายุ 15 ปีขึ้นไปที่มีงานทำ จำแนกตามระดับการศึกษาที่สำเร็จ และเพศ เป็นรายไตรมาส พ.ศ. 2563 - 2564

Table 2.6 Employed Persons Aged 15 Years and Over by Level of Educational Attainment, Sex and Quarterly: 2020 - 2021

ระดับการศึกษาที่สำเร็จ	2563 (2020)												2564 (2021)			Level of educational attainment	
	ไตรมาสที่ 1 Quarter 1			ไตรมาสที่ 2 Quarter 2			ไตรมาสที่ 3 Quarter 3			ไตรมาสที่ 4 Quarter 4			ไตรมาสที่ 1 Quarter 1				
	รวม Total	ชาย Male	หญิง Female	รวม Total	ชาย Male	หญิง Female	รวม Total	ชาย Male	หญิง Female	รวม Total	ชาย Male	หญิง Female	รวม Total	ชาย Male	หญิง Female		
รวมยอด	472,201	259,055	213,146	435,505	241,732	193,773	447,815	247,794	200,021	467,412	258,738	208,674	475,573	266,177	209,396	Total	
ไม่มีการศึกษา	8,651	2,813	5,838	6,281	2,653	3,628	2,492	1,404	1,088	4,757	1,019	3,738	7,955	4,272	3,683	No education	
ต่ำกว่าประถมศึกษา	112,250	57,170	55,080	99,767	49,388	50,378	102,489	49,915	52,573	101,865	53,768	48,097	98,626	50,767	47,858	Less than elementary education	
ประถมศึกษา	131,500	79,731	51,769	134,267	76,605	57,662	139,369	80,799	58,570	136,319	82,281	54,039	142,176	86,602	55,574	Elementary education	
มัธยมศึกษาตอนต้น	82,716	51,867	30,849	71,056	48,536	22,519	78,968	51,492	27,477	90,368	54,585	35,782	87,460	53,015	34,444	Lower secondary education	
มัธยมศึกษาตอนปลาย	64,186	35,423	28,766	56,913	33,617	23,296	60,833	37,256	23,577	72,011	40,512	31,498	67,816	38,465	29,351	Upper secondary education	
สายสามัญ	49,720	27,255	22,465	43,077	27,230	15,847	47,378	30,634	16,744	58,499	31,673	26,826	52,718	30,208	22,510	General/Academic	
สายอาชีพศึกษา	14,469	8,168	6,301	13,837	6,387	7,449	13,455	6,622	6,833	13,512	8,839	4,672	15,098	8,257	6,841	Vocational	
สายวิชาการศึกษา	-	-	-	-	-	-	-	-	-	-	-	-	-	-	-	-	Teacher training
อุดมศึกษา	69,741	30,299	39,442	64,967	29,785	35,181	58,629	23,304	35,326	58,482	23,821	34,661	69,640	31,902	37,738	Higher Level	
สายวิชาการ	40,090	18,113	21,977	34,631	16,265	18,365	31,664	11,125	20,539	37,602	15,000	22,603	43,866	20,218	23,648	Academic	
สายวิชาชีพ	20,312	10,710	12,183	19,211	9,267	9,944	19,722	9,511	10,211	15,305	7,942	7,363	14,883	8,701	6,182	Higher technical education	
สายวิชาการศึกษา	9,339	1,476	7,863	11,125	4,253	6,872	7,243	2,668	4,575	5,574	879	4,695	10,891	2,983	7,908	Teacher training	
อื่น ๆ	-	-	-	-	-	-	-	-	-	-	-	-	-	-	-	-	Others
ไม่ทราบ	3,154	1,752	1,402	2,255	1,148	1,108	5,035	3,624	1,411	3,611	2,752	859	1,900	1,154	747	Unknown	

ที่มา: การสำรวจภาวะการทำงานของประชากร พ.ศ.2563-2564 ระดับจังหวัด สำนักงานสถิติแห่งชาติ

Source: The Labour Force Survey:2020-2021, Provincial level, National Statistical Office

ตาราง 2.7 ประชากรอายุ 15 ปีขึ้นไปที่มีงานทำ จำแนกตามจำนวนชั่วโมงทำงานต่อสัปดาห์ และเพศ เป็นรายไตรมาส พ.ศ. 2563 - 2564

Table 2.7 Employed Persons Aged 15 Years and Over by Hours Worked per Week, Sex and Quarterly: 2020 - 2021

ชั่วโมงทำงาน	2563 (2020)												2564 (2021)			Hours worked
	ไตรมาสที่ 1 Quarter 1			ไตรมาสที่ 2 Quarter 2			ไตรมาสที่ 3 Quarter 3			ไตรมาสที่ 4 Quarter 4			ไตรมาสที่ 1 Quarter 1			
	รวม Total	ชาย Male	หญิง Female	รวม Total	ชาย Male	หญิง Female	รวม Total	ชาย Male	หญิง Female	รวม Total	ชาย Male	หญิง Female	รวม Total	ชาย Male	หญิง Female	
รวมยอด	472,201	259,055	213,146	435,505	241,732	193,773	447,815	247,794	200,021	467,412	258,738	208,674	475,573	266,177	209,396	Total
ไม่ได้ทำงาน	7,870	5,318	2,552	22,712	13,359	9,354	6,643	3,777	2,866	6,353	2,646	3,707	6,203	3,870	2,333	Not work
1 - 9 ชั่วโมง	-	-	-	-	-	-	-	-	-	-	-	-	-	-	-	1 - 9 hours
10 - 19 ชั่วโมง	11,297	5,671	5,626	15,817	6,605.89	9,211	8,249	3,147	5,102	2,907	2,349	559	10,685	3,853	6,832	10 - 19 hours
20 - 29 ชั่วโมง	42,715	25,344	17,371	42,879	22,351	20,529	34,201	16,887	17,315	30,960	13,710	17,250	51,541	24,551	26,990	20 - 29 hours
30 - 34 ชั่วโมง	34,073	20,042	14,031	34,830	21,049	13,781	35,829	20,530	15,299	24,403	14,406	9,996	47,367	28,707	18,660	30 - 34 hours
35 - 39 ชั่วโมง	120,442	59,202	61,240	96,809	48,736	48,073	94,467	44,286	50,181	110,335	49,258	61,077	101,978	57,203	44,775	35 - 39 hours
40 - 49 ชั่วโมง	231,684	131,901	99,783	204,176	119,498	84,678	245,837	145,745	100,092	266,872	162,505	104,367	232,545	133,690	98,855	40 - 49 hours
50 ชั่วโมงขึ้นไป	24,119	11,577	12,542	18,281	10,134	8,147	22,589	13,422	9,167	25,582	13,865	11,717	25,253	14,303	10,950	50 hours and over

ที่มา: การสำรวจภาวะการทำงานของประชากร พ.ศ.2563-2564 ระดับจังหวัด สำนักงานสถิติแห่งชาติ

Source: The Labour Force Survey:2020-2021, Provincial level, National Statistical Office

ตาราง 2.8 ผู้ว่างงาน และอัตราการว่างงาน จำแนกตามเพศ เป็นรายไตรมาส พ.ศ. 2561 - 2564

Table 2.8 Unemployed and Unemployment Rate by Sex and Quarterly: 2018 - 2021

ปี	ผู้ว่างงาน Unemployed			อัตราการว่างงาน Unemployment rate (%)			Year
	รวม Total	ชาย Male	หญิง Female	รวม Total	ชาย Male	หญิง Female	
2561	2,820	1,392	1,429	0.6	0.6	0.7	2018
ไตรมาสที่ 1	3,366	1,659	1,707	0.7	0.7	0.8	Quarter 1
ไตรมาสที่ 2	4,049	1,308	2,741	0.9	0.5	1.3	Quarter 2
ไตรมาสที่ 3	2,457	1,509	948	0.5	0.6	0.4	Quarter 3
ไตรมาสที่ 4	1,410	1,091	319	0.3	0.4	0.2	Quarter 4
2562	1,035	771	264	0.2	0.2	0.1	2019
ไตรมาสที่ 1	866	866	-	0.2	0.3	-	Quarter 1
ไตรมาสที่ 2	1,964	1,176	788	0.3	0.3	0.2	Quarter 2
ไตรมาสที่ 3	550	550	-	0.1	0.2	-	Quarter 3
ไตรมาสที่ 4	759	492	267	0.1	0.1	0.1	Quarter 4
2563	3,702	1,675	2,027	0.8	0.7	1.0	2020
ไตรมาสที่ 1	4,354	2,143	2,211	0.9	0.8	1.0	Quarter 1
ไตรมาสที่ 2	3,446	1,495	1,951	0.8	0.6	1.0	Quarter 2
ไตรมาสที่ 3	4,990	2,071	2,918	1.1	0.8	1.4	Quarter 3
ไตรมาสที่ 4	2,020	990	1,030	0.4	0.4	0.5	Quarter 4
2564	3,192	1,828	1,364	0.7	0.7	0.6	2021
ไตรมาสที่ 1	3,192	1,828	1,364	0.7	0.7	0.6	Quarter 1

หมายเหตุ: อัตราการว่างงาน = (ผู้ไม่มีงานทำ/กำลังแรงงานรวม) x 100

ที่มา: การสำรวจภาวะการทำงานของประชากร พ.ศ.2561-2564 ระดับจังหวัด สำนักงานสถิติแห่งชาติ

Note: Unemployment rate = (Unemployment /total labour force) x 100.

Source: The Labour Force Survey:2018-2021, Provincial level, National Statistical Office

ตาราง 2.9 อัตราค่าจ้างขั้นต่ำ เป็นรายจังหวัด พ.ศ. 2554 - 2563

Table 2.9 Minimum Wage Rate by Province: 2011 - 2020

(บาท/วัน Baht/day)

จังหวัด	ค่าจ้าง Wage						อัตราการเปลี่ยนแปลง Percentage change (%)					Province
	2554	2555	2556	2560	2561	2563	2555	2556	2560	2561	2563	
	(2011)	(2012)	(2013)	(2017)	(2018)	(2020)	(2012)	(2013)	(2017)	(2018)	(2020)	
ม.ค.	เม.ย.	ม.ค.	ม.ค.	เม.ย.	ม.ค.	เม.ย.	ม.ค.	ม.ค.	เม.ย.	ม.ค.		
Jan.	Apr.	Jan.	Jan.	Apr.	Jan.	Apr.	Jan.	Jan.	Jan.	Apr.	Jan.	
กรุงเทพมหานครและปริมณฑล												Bangkok and Vicinities
กรุงเทพมหานคร	215	300	300	310	325	331	39.53	-	3.33	4.84	1.85	Bangkok
สมุทรปราการ	215	300	300	310	325	331	39.53	-	3.33	4.84	1.85	Samut Prakan
นนทบุรี	215	300	300	310	325	331	39.53	-	3.33	4.84	1.85	Nonthaburi
ปทุมธานี	215	300	300	310	325	331	39.53	-	3.33	4.84	1.85	Pathum Thani
นครปฐม	215	300	300	310	325	331	39.53	-	3.33	4.84	1.85	Nakhon Pathom
สมุทรสาคร	215	300	300	310	325	331	39.53	-	3.33	4.84	1.85	Samut Sakhon
ภาคกลาง												Central Region
พระนครศรีอยุธยา	190	265	300	308	320	325	39.47	13.21	2.67	3.90	1.56	Phra Nakhon Si Ayutthaya
อ่างทอง	174	243	300	305	315	320	39.66	23.46	1.67	3.28	1.59	Ang Thong
ลพบุรี	182	254	300	305	320	325	39.56	18.11	1.67	4.92	1.56	Lop Buri
สิงห์บุรี	176	246	300	300	310	315	39.77	21.95	-	3.33	1.61	Sing Buri
ชัยนาท	167	233	300	305	315	320	39.52	28.76	1.67	3.28	1.59	Chai Nat
สระบุรี	193	269	300	308	320	325	39.38	11.52	2.67	3.90	1.56	Saraburi
ภาคตะวันออก												Eastern Region
ชลบุรี	196	273	300	308	330	336	39.29	9.89	2.67	7.14	1.82	Chon Buri
ระยอง	189	264	300	308	330	335	39.68	13.64	2.67	7.14	1.52	Rayong
จันทบุรี	179	250	300	305	318	323	39.66	20.00	1.67	4.26	1.57	Chanthaburi
ตราด	169	236	300	305	320	325	39.64	27.12	1.67	4.92	1.56	Trat

ตาราง 2.9 อัตราค่าจ้างขั้นต่ำ เป็นรายจังหวัด พ.ศ. 2554 - 2563 (ต่อ)

Table 2.9 Minimum Wage Rate by Province: 2011 - 2020 (Cont.)

(บาท/วัน Baht/day)

จังหวัด	ค่าจ้าง Wage						อัตราการเปลี่ยนแปลง Percentage change (%)					Province
	2554	2555	2556	2560	2561	2563	2555	2556	2560	2561	2563	
	(2011)	(2012)	(2013)	(2017)	(2018)	(2020)	(2012)	(2013)	(2017)	(2018)	(2020)	
ม.ค.	เม.ย.	ม.ค.	ม.ค.	เม.ย.	ม.ค.	เม.ย.	ม.ค.	ม.ค.	เม.ย.	ม.ค.		
Jan.	Apr.	Jan.	Jan.	Apr.	Jan.	Apr.	Jan.	Jan.	Apr.	Jan.		
ฉะเชิงเทรา	193	269	300	308	325	330	39.38	11.52	2.67	5.52	1.54	Chachoengsao
ปราจีนบุรี	183	255	300	308	318	324	39.34	17.65	2.67	3.25	1.89	Prachin Buri
นครนายก	170	237	300	305	318	323	39.41	26.58	1.67	4.26	1.57	Nakhon Nayok
สระแก้ว	173	241	300	305	315	320	39.31	24.48	1.67	3.28	1.59	Sa Kaeo
ภาคตะวันตก												Western Region
ราชบุรี	180	251	300	305	310	315	39.44	19.52	1.67	1.64	1.61	Ratchaburi
กาญจนบุรี	181	252	300	305	315	320	39.23	19.05	1.67	3.28	1.59	Kanchanaburi
สุพรรณบุรี	167	233	300	305	320	325	39.52	28.76	1.67	4.92	1.56	Suphan Buri
สมุทรสงคราม	172	240	300	305	318	323	39.53	25.00	1.67	4.26	1.57	Samut Songkhram
เพชรบุรี	179	250	300	305	315	320	39.66	20.00	1.67	3.28	1.59	Phetchaburi
ประจวบคีรีขันธ์	172	240	300	305	315	320	39.53	25.00	1.67	3.28	1.59	Prachuap Khiri Khan
ภาคเหนือ												Northern Region
เชียงใหม่	180	251	300	308	320	325	39.44	19.52	2.67	3.90	1.56	Chiang Mai
ลำพูน	169	236	300	305	310	315	39.64	27.12	1.67	1.64	1.61	Lamphun
ลำปาง	165	230	300	305	310	315	39.39	30.43	1.67	1.64	1.61	Lampang
อุตรดิตถ์	163	227	300	305	315	320	39.26	32.16	1.67	3.28	1.59	Uttaradit
แพร่	163	227	300	305	310	315	39.26	32.16	1.67	1.64	1.61	Phrae
น่าน	161	225	300	305	315	320	39.75	33.33	1.67	3.28	1.59	Nan
พะเยา	159	222	300	305	315	320	39.62	35.14	1.67	3.28	1.59	Phayao

ตาราง 2.9 อัตราค่าจ้างขั้นต่ำ เป็นรายจังหวัด พ.ศ. 2554 - 2563 (ต่อ)

Table 2.9 Minimum Wage Rate by Province: 2011 - 2020 (Cont.)

(บาท/วัน Baht/day)

จังหวัด	ค่าจ้าง Wage						อัตราการเปลี่ยนแปลง Percentage change (%)					Province
	2554	2555	2556	2560	2561	2563	2555	2556	2560	2561	2563	
	(2011)	(2012)	(2013)	(2017)	(2018)	(2020)	(2012)	(2013)	(2017)	(2018)	(2020)	
ม.ค.	เม.ย.	ม.ค.	ม.ค.	เม.ย.	ม.ค.	เม.ย.	ม.ค.	ม.ค.	เม.ย.	ม.ค.		
Jan.	Apr.	Jan.	Jan.	Apr.	Jan.	Apr.	Jan.	Jan.	Jan.	Apr.	Jan.	
เชียงใหม่	166	232	300	305	310	315	39.76	29.31	1.67	1.64	1.61	Chiang Rai
แม่ฮ่องสอน	163	227	300	305	310	315	39.26	32.16	1.67	1.64	1.61	Mae Hong Son
นครสวรรค์	166	232	300	305	315	320	39.76	29.31	1.67	3.28	1.59	Nakhon Sawan
อุทัยธานี	168	234	300	305	310	315	39.29	28.21	1.67	1.64	1.61	Uthai Thani
กำแพงเพชร	168	234	300	305	310	315	39.29	28.21	1.67	1.64	1.61	Kamphaeng Phet
ตาก	162	226	300	305	310	315	39.51	32.74	1.67	1.64	1.61	Tak
สุโขทัย	165	230	300	305	310	315	39.39	30.43	1.67	1.64	1.61	Sukhothai
พิษณุโลก	163	227	300	305	315	320	39.26	32.16	1.67	3.28	1.59	Phitsanulok
พิจิตร	163	227	300	305	310	315	39.26	32.16	1.67	1.64	1.61	Phichit
เพชรบูรณ์	166	232	300	305	315	320	39.76	29.31	1.67	3.28	1.59	Phetchabun
ภาคตะวันออกเฉียงเหนือ												Northeastern Region
นครราชสีมา	183	255	300	308	320	325	39.34	17.65	2.67	3.90	1.56	Nakhon Ratchasima
บุรีรัมย์	166	232	300	305	315	320	39.76	29.31	1.67	3.28	1.59	Buri Ram
สุรินทร์	162	226	300	305	315	320	39.51	32.74	1.67	3.28	1.59	Surin
ศรีสะเกษ	160	223	300	305	310	315	39.38	34.53	1.67	1.64	1.61	Si Sa Ket
อุบลราชธานี	171	239	300	305	320	325	39.77	25.52	1.67	4.92	1.56	Ubon Ratchathani
ยโสธร	166	232	300	305	315	320	39.76	29.31	1.67	3.28	1.59	Yasothon
ชัยภูมิ	165	230	300	305	310	315	39.39	30.43	1.67	1.64	1.61	Chaiyaphum
อำนาจเจริญ	163	227	300	305	310	315	39.26	32.16	1.67	1.64	1.61	Amnat Chareon

ตาราง 2.9 อัตราค่าจ้างขั้นต่ำ เป็นรายจังหวัด พ.ศ. 2554 - 2563 (ต่อ)

Table 2.9 Minimum Wage Rate by Province: 2011 - 2020 (Cont.)

(บาท/วัน Baht/day)

จังหวัด	ค่าจ้าง Wage						อัตราการเปลี่ยนแปลง Percentage change (%)					Province
	2554	2555	2556	2560	2561	2563	2555	2556	2560	2561	2563	
	(2011)	(2012)	(2013)	(2017)	(2018)	(2020)	(2012)	(2013)	(2017)	(2018)	(2020)	
ม.ค.	เม.ย.	ม.ค.	ม.ค.	เม.ย.	ม.ค.	เม.ย.	ม.ค.	ม.ค.	เม.ย.	ม.ค.		
Jan.	Apr.	Jan.	Jan.	Apr.	Jan.	Apr.	Jan.	Jan.	Apr.	Jan.		
บึงกาฬ	-	236	300	305	315	320	-	27.12	1.67	3.28	1.59	Bueng Kan
หนองบัวลำภู	165	230	300	305	310	315	39.39	30.43	1.67	1.64	1.61	Nong Bua Lam Phu
ขอนแก่น	167	233	300	308	320	325	39.52	28.76	2.67	3.90	1.56	Khon Kaen
อุดรธานี	171	239	300	305	315	320	39.77	25.52	1.67	3.28	1.59	Udon Thani
เลย	173	241	300	305	315	320	39.31	24.48	1.67	3.28	1.59	Loei
หนองคาย	169	236	300	305	320	325	39.64	27.12	1.67	4.92	1.56	Nong Khai
มหาสารคาม	163	227	300	305	310	315	39.26	32.16	1.67	1.64	1.61	Maha Sarakham
ร้อยเอ็ด	166	232	300	305	315	320	39.76	29.31	1.67	3.28	1.59	Roi Et
กาฬสินธุ์	167	233	300	305	318	323	39.52	28.76	1.67	4.26	1.57	Kalasin
สกลนคร	166	232	300	305	318	323	39.76	29.31	1.67	4.26	1.57	Sakon Nakhon
นครพนม	164	229	300	305	315	320	39.63	31.00	1.67	3.28	1.59	Nakhon Phanom
มุกดาหาร	165	230	300	305	318	323	39.39	30.43	1.67	4.26	1.57	Mukdahan
ภาคใต้												Southern Region
นครศรีธรรมราช	174	243	300	300	310	315	39.66	23.46	-	3.33	1.61	Nakhon Si Thammarat
กระบี่	184	257	300	308	320	325	39.67	16.73	2.67	3.90	1.56	Krabi
พังงา	186	255	300	308	320	325	37.10	17.65	2.67	3.90	1.56	Phang-nga
ภูเก็ต	221	300	300	310	330	336	35.75	-	3.33	6.45	1.82	Phuket
สุราษฎร์ธานี	172	240	300	308	320	325	39.53	25.00	2.67	3.90	1.56	Surat Thani
ระนอง	185	258	300	300	310	315	39.46	16.28	-	3.33	1.61	Ranong

ตาราง 2.9 อัตราค่าจ้างขั้นต่ำ เป็นรายจังหวัด พ.ศ. 2554 - 2563 (ต่อ)

Table 2.9 Minimum Wage Rate by Province: 2011 - 2020 (Cont.)

(บาท/วัน Baht/day)

จังหวัด	ค่าจ้าง Wage						อัตราการเปลี่ยนแปลง Percentage change (%)					Province
	2554 (2011)	2555 (2012)	2556 (2013)	2560 (2017)	2561 (2018)	2563 (2020)	2555 (2012)	2556 (2013)	2560 (2017)	2561 (2018)	2563 (2020)	
	ม.ค. Jan.	เม.ย. Apr.	ม.ค. Jan.	ม.ค. Jan.	เม.ย. Apr.	ม.ค. Jan.	เม.ย. Apr.	ม.ค. Jan.	ม.ค. Jan.	เม.ย. Apr.	ม.ค. Jan.	
ชุมพร	173	241	300	300	310	315	39.31	24.48	-	3.33	1.61	Chumphon
สงขลา	176	246	300	308	320	325	39.77	21.95	2.67	3.90	1.56	Songkhla
สตูล	173	241	300	305	310	315	39.31	24.48	1.67	1.64	1.61	Satun
ตรัง	175	244	300	300	310	315	39.43	22.95	-	3.33	1.61	Trang
พัทลุง	173	241	300	305	315	320	39.31	24.48	1.67	3.28	1.59	Phatthalung
ปัตตานี	170	237	300	300	308	313	39.41	26.58	-	2.67	1.62	Pattani
ยะลา	172	240	300	300	308	313	39.53	25.00	-	2.67	1.62	Yala
นราธิวาส	171	239	300	300	308	313	39.77	25.52	-	2.67	1.62	Narathiwat

ที่มา: กระทรวงแรงงาน

Source: Ministry of Labour

สถิติการศึกษา

Education Statistics

ตาราง 3.1 โรงเรียน จำแนกตามสังกัด เป็นรายอำเภอ ปีการศึกษา 2563

Table 3.1 School by Jurisdiction and District: Academic Year 2020

อำเภอ	รวม Total	สังกัด Jurisdiction					District
		สนง.คณะกรรมการ การศึกษาขั้นพื้นฐาน Office of the Basic Education Commission	สนง.คณะกรรมการ ส่งเสริมการศึกษาเอกชน ส่งเสริมการศึกษาเอกชน Office of the Private Education Commission	กรมส่งเสริม การปกครองส่วนท้องถิ่น Department of Local Administration	สำนักงานศึกษา กรุงเทพมหานคร Department of Education, BMA.	ส่วนราชการอื่น Other organizations	
รวมยอด	477	430	27	17	-	3	Total
อำเภอเมืองสุพรรณบุรี	75	63	5	5	-	2	Mueang Suphan Buri District
อำเภอเดิมบางนางบวช	51	46	4	1	-	-	Doem Bang Nang Buat District
อำเภอด่านช้าง	43	38	4	1	-	-	Dan Chang District
อำเภอบางปลาม้า	51	50	1	-	-	-	Bang Pla Ma District
อำเภอศรีประจันต์	35	34	1	-	-	-	Si Prachan District
อำเภอดอนเจดีย์	30	29	1	-	-	-	Don Chedi District
อำเภอสองพี่น้อง	70	59	3	7	-	1	Song Phi Nong District
อำเภอสามชุก	31	29	1	1	-	-	Sam Chuk District
อำเภออุทัย	64	57	6	1	-	-	U Thong District
อำเภอหนองหญ้าไซ	27	25	1	1	-	-	Nong Ya Sai District

หมายเหตุ: ส่วนราชการอื่น ได้แก่

โรงเรียนกีฬาจังหวัดสุพรรณบุรี

วิทยาลัยนาฏศิลปสุพรรณบุรี

โรงเรียนพระปริยัติธรรมสุพรรณบุรี

ที่มา: สำนักงานศึกษาธิการจังหวัดสุพรรณบุรี

Note: Other government organizations;

Suphan Buri Sports School

Suphan Buri College of Dramatic Arts

Suphan Buri Phrapariyattidhamma School

Source: Suphan Buri Provincial Education Office

ตาราง 3.2 โรงเรียน จำแนกตามระดับการศึกษา เป็นรายอำเภอ ปีการศึกษา 2563

Table 3.2 School by Level of Education and District: Academic Year 2020

อำเภอ	รวม Total	ระดับการศึกษา Level of education										District
		อนุบาล Kindergarten	อนุบาล- ประถมศึกษา Kindergarten- elementary	อนุบาล-มัธยมศึกษา ตอนต้น Kindergarten- lower secondary	อนุบาล-มัธยมศึกษา ตอนปลาย Kindergarten- upper secondary	เด็กเล็ก- ประถมศึกษา Pre- primary - elementary	ประถมศึกษา Elementary	ประถมศึกษา- ตอนต้น Elementary- lower secondary	ประถมศึกษา- ตอนปลาย Elementary- upper secondary	มัธยมศึกษา ตอนต้น Lower secondary	มัธยมศึกษา ตอนปลาย Lower- upper secondary	
รวมยอด	477	12	335	79	2	-	10	3	2	-	34	Total
อำเภอเมืองสุพรรณบุรี	75	2	49	13	2	-	1	-	2	-	6	Mueang Suphan Buri District
อำเภอเดิมบางนางบวช	51	2	38	6	-	-	-	1	-	-	4	Doem Bang Nang Buat District
อำเภอด่านช้าง	43	2	30	8	-	-	1	-	-	-	2	Dan Chang District
อำเภอบางปลาม้า	51	-	39	9	-	-	-	-	-	-	3	Bang Pla Ma District
อำเภอศรีประจันต์	35	-	29	3	-	-	-	-	-	-	3	Si Prachan District
อำเภอดอนเจดีย์	30	-	20	6	-	-	2	-	-	-	2	Don Chedi District
อำเภอสองพี่น้อง	70	1	45	13	-	-	3	2	-	-	6	Song Phi Nong District
อำเภอสามชุก	31	1	21	4	-	-	2	-	-	-	3	Sam Chuk District
อำเภออุททอง	64	2	46	12	-	-	-	-	-	-	4	U Thong District
อำเภอหนองหญ้าไซ	27	2	18	5	-	-	1	-	-	-	1	Nong Ya Sai District

หมายเหตุ: รวมข้อมูลส่วนราชการอื่น ได้แก่
โรงเรียนกีฬาจังหวัดสุพรรณบุรี
วิทยาลัยนาฏศิลปสุพรรณบุรี
โรงเรียนพระปริยัติธรรมสุพรรณบุรี
ที่มา: สำนักงานศึกษาธิการจังหวัดสุพรรณบุรี

Note: Included data from other government organizations;
Suphan Buri Sports School
Suphan Buri College of Dramatic Arts
Suphan Buri Phrapariyattidhamma School
Source: Suphan Buri Provincial Education Office

ตาราง 3.3 ห้องเรียน จำแนกตามสังกัด เป็นรายอำเภอ ปีการศึกษา 2563

Table 3.3 Classroom by Jurisdiction and District: Academic Year 2020

อำเภอ	รวม Total	สังกัด Jurisdiction					District
		สนง.คณะกรรมการ การศึกษาขั้นพื้นฐาน Office of the Basic Education Commission	สนง.คณะกรรมการ ส่งเสริมการศึกษาเอกชน Office of the Private Education Commission	กรมส่งเสริม การปกครองส่วนท้องถิ่น Department of Local Administration	สำนักการศึกษา กรุงเทพมหานคร Department of Education, BMA.	ส่วนราชการอื่น Other organizations	
รวมยอด	5,753	4,944	545	219	-	45	Total
อำเภอเมืองสุพรรณบุรี	1,253	946	142	126	-	39	Mueang Suphan Buri District
อำเภอเดิมบางนางบวช	545	488	54	3	-	-	Doem Bang Nang Buat District
อำเภอด่านช้าง	514	466	46	2	-	-	Dan Chang District
อำเภอบางปลาม้า	499	490	9	-	-	-	Bang Pla Ma District
อำเภอศรีประจันต์	333	306	27	-	-	-	Si Prachan District
อำเภอดอนเจดีย์	365	338	27	-	-	-	Don Chedi District
อำเภอสองพี่น้อง	776	629	64	77	-	6	Song Phi Nong District
อำเภอสามชুক	367	354	9	4	-	-	Sam Chuk District
อำเภออุททอง	833	668	164	1	-	-	U Thong District
อำเภอหนองหญ้าไซ	268	259	3	6	-	-	Nong Ya Sai District

หมายเหตุ: ส่วนราชการอื่น ได้แก่
โรงเรียนกีฬาจังหวัดสุพรรณบุรี
วิทยาลัยนาฏศิลปสุพรรณบุรี
โรงเรียนพระปริยัติธรรมสุพรรณบุรี
ที่มา: สำนักงานศึกษาธิการจังหวัดสุพรรณบุรี

Note: Other government organizations;
Suphan Buri Sports School
Suphan Buri College of Dramatic Arts
Suphan Buri Phrapariyattidhamma School
Source: Suphan Buri Provincial Education Office

ตาราง 3.4 ห้องเรียน จำแนกตามระดับการศึกษา เป็นรายอำเภอ ปีการศึกษา 2563

Table 3.4 Classroom by Level of Education and District: Academic Year 2020

อำเภอ	รวม Total	ระดับการศึกษา Level of education				District
		ก่อนประถมศึกษา Pre-elementary	ประถมศึกษา Elementary	มัธยมศึกษาต้น Lower Secondary	มัธยมศึกษาปลาย Upper Secondary	
รวมยอด	5,753	1,210	3,147	917	479	Total
อำเภอเมืองสุพรรณบุรี	1,253	226	608	259	160	Mueang Suphan Buri District
อำเภอเดิมบางนางบวช	545	134	303	66	42	Doem Bang Nang Buat District
อำเภอด่านช้าง	514	110	290	80	34	Dan Chang District
อำเภอบางปลาม้า	499	101	290	75	33	Bang Pla Ma District
อำเภอศรีประจันต์	333	68	203	41	21	Si Prachan District
อำเภอดอนเจดีย์	365	73	197	65	30	Don Chedi District
อำเภอสองพี่น้อง	776	166	449	117	44	Song Phi Nong District
อำเภอสามชุก	367	80	190	55	42	Sam Chuk District
อำเภออุทัย	833	196	462	120	55	U Thong District
อำเภอหนองหญ้าไซ	268	56	155	39	18	Nong Ya Sai District

หมายเหตุ: รวมข้อมูลจากส่วนราชการอื่น ได้แก่
โรงเรียนกีฬาจังหวัดสุพรรณบุรี
วิทยาลัยนาฏศิลป์สุพรรณบุรี
โรงเรียนพระปริยัติธรรมสุพรรณบุรี
ที่มา: สำนักงานศึกษาธิการจังหวัดสุพรรณบุรี

Note: Included data from other government organizations;
Suphan Buri Sports School
Suphan Buri College of Dramatic Arts
Suphan Buri Phrapariyattidhamma School
Source: Suphan Buri Provincial Education Office

ตาราง 3.5 ครู จำแนกตามสังกัด เป็นรายอำเภอ ปีการศึกษา 2563

Table 3.5 Teacher by Jurisdiction and District: Academic Year 2020

อำเภอ	รวม Total	สังกัด Jurisdiction					District
		สนง.คณะกรรมการ การศึกษาขั้นพื้นฐาน Office of the Basic Education Commission	สนง.คณะกรรมการ ส่งเสริมการศึกษาเอกชน Office of the Private Education Commission	กรมส่งเสริม การปกครองส่วนท้องถิ่น Department of Local Administration	สำนักการศึกษา กรุงเทพมหานคร Department of Education, BMA.	ส่วนราชการอื่น Other organizations	
รวมยอด	8,583	7,433	706	295	-	149	Total
อำเภอเมืองสุพรรณบุรี	2,156	1,655	197	155	-	149	Mueang Suphan Buri District
อำเภอเดิมบางนางบวช	698	621	69	8	-	-	Doem Bang Nang Buat District
อำเภอด่านช้าง	793	723	63	7	-	-	Dan Chang District
อำเภอบางปลาม้า	622	610	12	-	-	-	Bang Pla Ma District
อำเภอศรีประจันต์	503	470	33	-	-	-	Si Prachan District
อำเภอดอนเจดีย์	564	527	37	-	-	-	Don Chedi District
อำเภอสองพี่น้อง	1,074	895	80	99	-	-	Song Phi Nong District
อำเภอสามชুক	677	650	19	8	-	-	Sam Chuk District
อำเภออุทัย	1,115	921	188	6	-	-	U Thong District
อำเภอหนองหญ้าไซ	381	361	8	12	-	-	Nong Ya Sai District

หมายเหตุ: ส่วนราชการอื่น ได้แก่
โรงเรียนกีฬาจังหวัดสุพรรณบุรี
วิทยาลัยนาฏศิลป์สุพรรณบุรี
โรงเรียนพระปริยัติธรรมสุพรรณบุรี
ที่มา: สำนักงานศึกษาธิการจังหวัดสุพรรณบุรี

Note: Other government organizations;
Suphan Buri Sports School
Suphan Buri College of Dramatic Arts
Suphan Buri Phrapariyattidhamma School
Source: Suphan Buri Provincial Education Office

ตาราง 3.6 ครู จำแนกตามระดับการสอน และเพศ เป็นรายอำเภอ ปีการศึกษา 2563

Table 3.6 Teacher by Level of Teaching, Sex and District: Academic Year 2020

อำเภอ	รวม Total			ระดับการสอน Level of teaching												District
				ก่อนประถมศึกษา Pre-elementary			ประถมศึกษา Elementary			มัธยมศึกษาต้น Lower Secondary			มัธยมศึกษาปลาย Upper Secondary			
	รวม Total	ชาย Male	หญิง Female	รวม Total	ชาย Male	หญิง Female	รวม Total	ชาย Male	หญิง Female	รวม Total	ชาย Male	หญิง Female	รวม Total	ชาย Male	หญิง Female	
รวมยอด	8,583	2,149	6,434	x	x	x	x	x	x	x	x	x	x	x	x	Total
อำเภอเมืองสุพรรณบุรี	2,156	539	1,617	x	x	x	x	x	x	x	x	x	x	x	x	Mueang Suphan Buri District
อำเภอเดิมบางนางบวช	698	175	523	x	x	x	x	x	x	x	x	x	x	x	x	Doem Bang Nang Buat District
อำเภอด่านช้าง	793	199	594	x	x	x	x	x	x	x	x	x	x	x	x	Dan Chang District
อำเภอบางปลาม้า	622	156	466	x	x	x	x	x	x	x	x	x	x	x	x	Bang Pla Ma District
อำเภอศรีประจันต์	503	126	377	x	x	x	x	x	x	x	x	x	x	x	x	Si Prachan District
อำเภอดอนเจดีย์	564	141	423	x	x	x	x	x	x	x	x	x	x	x	x	Don Chedi District
อำเภอสองพี่น้อง	1,074	269	805	x	x	x	x	x	x	x	x	x	x	x	x	Song Phi Nong District
อำเภอสามชุก	677	170	507	x	x	x	x	x	x	x	x	x	x	x	x	Sam Chuk District
อำเภออุทัย	1,115	279	836	x	x	x	x	x	x	x	x	x	x	x	x	U Thong District
อำเภอหนองหญ้าไซ	381	95	286	x	x	x	x	x	x	x	x	x	x	x	x	Nong Ya Sai District

หมายเหตุ: รวมข้อมูลส่วนราชการอื่น ได้แก่
โรงเรียนกีฬาจังหวัดสุพรรณบุรี
วิทยาลัยนาฏศิลป์สุพรรณบุรี
โรงเรียนพระปริยัติธรรมสุพรรณบุรี
ที่มา: สำนักงานศึกษาธิการจังหวัดสุพรรณบุรี

Note: Included data from other government organizations;
Suphan Buri Sports School
Suphan Buri College of Dramatic Arts
Suphan Buri Phrapariyattidhamma School
Source: Suphan Buri Provincial Education Office

ตาราง 3.7 นักเรียน จำแนกตามสังกัด เพศ และชั้นเรียน ปีการศึกษา 2563

Table 3.7 Student by Jurisdiction, Sex and Grade: Academic Year 2020

ชั้นเรียน	รวม Total			สังกัด Jurisdiction															Grade	
				สนง.คณะกรรมการ การศึกษาขั้นพื้นฐาน Office of the Basic Education Commission			สนง.คณะกรรมการ ส่งเสริมการศึกษาเอกชน Office of the Private Education Commission			กรมส่งเสริม การปกครองส่วนท้องถิ่น Department of Local Administration			สำนักการศึกษา กรุงเทพมหานคร Department of Education, BMA.			ส่วนราชการอื่น Other organizations				
	รวม Total	ชาย Male	หญิง Female	รวม Total	ชาย Male	หญิง Female	รวม Total	ชาย Male	หญิง Female	รวม Total	ชาย Male	หญิง Female	รวม Total	ชาย Male	หญิง Female	รวม Total	ชาย Male	หญิง Female		
รวมยอด	114,242	56,731	57,511	93,100	46,163	46,937	14,741	7,479	7,262	5,088	2,627	2,461	-	-	-	1,313	462	851	Total	
ก่อนประถมศึกษา	18,090	9,287	8,803	12,549	6,527	6,022	3,832	1,913	1,919	1,529	756	773	-	-	-	180	91	89	Pre-elementary	
อนุบาล 1	2,523	1,304	1,219	983	529	454	992	507	485	496	239	257	-	-	-	52	29	23	Kindergarten 1	
อนุบาล 2	7,486	3,833	3,653	5,574	2,883	2,691	1,320	660	660	528	259	269	-	-	-	64	31	33	Kindergarten 2	
อนุบาล 3	8,081	4,150	3,931	5,992	3,115	2,877	1,520	746	774	505	258	247	-	-	-	64	31	33	Kindergarten 3	
เด็กเล็ก	-	-	-	-	-	-	-	-	-	-	-	-	-	-	-	-	-	-	-	Pre- primary
ประถมศึกษา	54,534	28,219	26,315	42,461	22,080	20,381	9,638	4,878	4,760	2,320	1,192	1,128	-	-	-	115	69	46	Elementary	
ประถม 1	8,591	4,418	4,173	6,721	3,503	3,218	1,461	706	755	366	182	184	-	-	-	43	27	16	Pratom 1	
ประถม 2	9,055	4,798	4,257	7,094	3,748	3,346	1,557	847	710	375	188	187	-	-	-	29	15	14	Pratom 2	
ประถม 3	9,246	4,717	4,529	7,179	3,700	3,479	1,669	815	854	390	198	192	-	-	-	8	4	4	Pratom 3	
ประถม 4	8,907	4,524	4,383	6,887	3,510	3,377	1,629	808	821	381	198	183	-	-	-	10	8	2	Pratom 4	
ประถม 5	9,402	4,877	4,525	7,318	3,778	3,540	1,653	858	795	420	233	187	-	-	-	11	8	3	Pratom 5	
ประถม 6	9,333	4,885	4,448	7,262	3,841	3,421	1,669	844	825	388	193	195	-	-	-	14	7	7	Pratom 6	
มัธยมต้น	27,272	13,451	13,821	24,311	11,958	12,353	1,214	661	553	1,178	670	508	-	-	-	569	162	407	Lower Secondary	
มัธยม 1	9,198	4,645	4,553	8,233	4,138	4,095	404	223	181	398	243	155	-	-	-	163	40	122	Matayom 1	
มัธยม 2	9,266	4,600	4,666	8,329	4,129	4,200	382	214	168	361	195	166	-	-	-	194	62	132	Matayom 2	
มัธยม 3	8,808	4,206	4,602	7,749	3,691	4,058	428	224	204	419	232	187	-	-	-	212	59	153	Matayom 3	

ตาราง 3.7 นักเรียน จำแนกตามสังกัด เพศ และชั้นเรียน ปีการศึกษา 2563 (ต่อ)

Table 3.7 Student by Jurisdiction, Sex and Grade: Academic Year 2020 (Cont.)

ชั้นเรียน	รวม Total			สังกัด Jurisdiction															Grade
				สนง.คณะกรรมการ การศึกษาขั้นพื้นฐาน Office of the Basic Education Commission			สนง.คณะกรรมการ ส่งเสริมการศึกษาเอกชน Office of the Private Education Commission			กรมส่งเสริม การปกครองส่วนท้องถิ่น Department of Local Administration			สำนักการศึกษา กรุงเทพมหานคร Department of Education, BMA.			ส่วนราชการอื่น Other organizations			
	รวม Total	ชาย Male	หญิง Female	รวม Total	ชาย Male	หญิง Female	รวม Total	ชาย Male	หญิง Female	รวม Total	ชาย Male	หญิง Female	รวม Total	ชาย Male	หญิง Female	รวม Total	ชาย Male	หญิง Female	
มัธยมปลาย	14,346	5,774	8,572	13,779	5,598	8,181	57	27	30	61	9	52	-	-	-	449	140	309	Upper Secondary
มัธยม 4	5,238	2,115	3,123	5,063	2,065	2,998	23	12	11	26	4	22	-	-	-	126	34	92	Matayom 4
มัธยม 5	4,804	1,930	2,874	4,631	1,879	2,752	14	7	7	22	4	18	-	-	-	137	40	97	Matayom 5
มัธยม 6	4,304	1,729	2,575	4,085	1,654	2,431	20	8	12	13	1	12	-	-	-	186	66	120	Matayom 6

หมายเหตุ: ส่วนราชการอื่น ได้แก่
โรงเรียนกีฬาจังหวัดสุพรรณบุรี
วิทยาลัยนาฏศิลป์สุพรรณบุรี
โรงเรียนพระปริยัติธรรมสุพรรณบุรี
ที่มา: สำนักงานศึกษาธิการจังหวัดสุพรรณบุรี

Note: Other government organizations;
Suphan Buri Sports School
Suphan Buri College of Dramatic Arts
Suphan Buri Phrapariyattidhamma School
Source: Suphan Buri Provincial Education Office

ตาราง 3.8 นักเรียน จำแนกตามสังกัด เป็นรายอำเภอ ปีการศึกษา 2563

Table 3.8 Student by Jurisdiction and District: Academic Year 2020

อำเภอ	รวม Total	สังกัด Jurisdiction					District
		สนง.คณะกรรมการ การศึกษาขั้นพื้นฐาน Office of the Basic Education Commission	สนง.คณะกรรมการ ส่งเสริมการศึกษาเอกชน Office of the Private Education Commission	กรมส่งเสริม การปกครองส่วนท้องถิ่น Department of Local Administration	สำนักงานการศึกษา กรุงเทพมหานคร Department of Education, BMA.	ส่วนราชการอื่น Other organizations	
รวมยอด	114,242	93,100	14,741	5,088	-	1,313	Total
อำเภอเมืองสุพรรณบุรี	30,086	21,935	3,798	3,040	-	1,313	Mueang Suphan Buri District
อำเภอเดิมบางนางบวช	8,463	7,221	1,187	55	-	-	Doem Bang Nang Buat District
อำเภอด่านช้าง	11,323	10,226	986	111	-	-	Dan Chang District
อำเภอบางปลาม้า	6,882	6,674	208	-	-	-	Bang Pla Ma District
อำเภอศรีประจันต์	5,306	4,638	668	-	-	-	Si Prachan District
อำเภอดอนเจดีย์	7,232	6,774	458	-	-	-	Don Chedi District
อำเภอสองพี่น้อง	15,356	12,193	1,583	1,580	-	-	Song Phi Nong District
อำเภอสามชุก	6,797	6,519	196	82	-	-	Sam Chuk District
อำเภออุทัย	18,368	12,671	5,621	76	-	-	U Thong District
อำเภอหนองหญ้าไซ	4,429	4,249	36	144	-	-	Nong Ya Sai District

หมายเหตุ: ส่วนราชการอื่น ได้แก่
โรงเรียนกีฬาจังหวัดสุพรรณบุรี
วิทยาลัยนาฏศิลป์สุพรรณบุรี
โรงเรียนพระปริยัติธรรมสุพรรณบุรี
ที่มา: สำนักงานศึกษาธิการจังหวัดสุพรรณบุรี

Note: Other government organizations;
Suphan Buri Sports School
Suphan Buri College of Dramatic Arts
Suphan Buri Phrapariyattidhamma School
Source: Suphan Buri Provincial Education Office

ตาราง 3.9 นักเรียน จำแนกตามระดับการศึกษา และเพศ เป็นรายอำเภอ ปีการศึกษา 2563

Table 3.9 Student by Level of Education, Sex and District: Academic Year 2020

อำเภอ	รวม Total			ระดับการศึกษา Level of education												District
				ก่อนประถมศึกษา Pre-elementary			ประถมศึกษา Elementary			มัธยมศึกษาตอนต้น Lower Secondary			มัธยมศึกษาตอนปลาย Upper Secondary			
	รวม Total	ชาย Male	หญิง Female	รวม Total	ชาย Male	หญิง Female	รวม Total	ชาย Male	หญิง Female	รวม Total	ชาย Male	หญิง Female	รวม Total	ชาย Male	หญิง Female	
รวมยอด	114,242	56,731	57,511	18,090	9,287	8,803	54,534	28,219	26,315	27,272	13,451	13,821	14,346	5,774	8,572	Total
อำเภอเมืองสุพรรณบุรี	30,086	14,202	15,884	4,381	2,217	2,164	12,933	6,663	6,270	7,917	3,556	4,361	4,855	1,766	3,089	Mueang Suphan Buri District
อำเภอเดิมบางนางบวช	8,463	4,275	4,188	1,402	721	681	4,265	2,158	2,107	1,800	940	860	996	456	540	Doem Bang Nang Buat District
อำเภอด่านช้าง	11,323	5,588	5,735	1,870	991	879	5,547	2,854	2,693	2,693	1,300	1,393	1,213	443	770	Dan Chang District
อำเภอบางปลาม้า	6,882	3,533	3,349	944	479	465	3,167	1,671	1,496	1,785	962	823	986	421	565	Bang Pla Ma District
อำเภอศรีประจันต์	5,306	2,746	2,560	843	427	416	2,847	1,476	1,371	1,066	599	467	550	244	306	Si Prachan District
อำเภอดอนเจดีย์	7,232	3,706	3,526	896	461	435	3,331	1,723	1,608	1,953	1,063	890	1,052	459	593	Don Chedi District
อำเภอสองพี่น้อง	15,356	7,821	7,535	2,787	1,420	1,367	7,959	4,179	3,780	3,296	1,669	1,627	1,314	553	761	Song Phi Nong District
อำเภอสามชูก	6,797	3,469	3,328	1,086	582	504	3,072	1,600	1,472	1,710	859	851	929	428	501	Sam Chuk District
อำเภออุททอง	18,368	9,099	9,269	3,150	1,636	1,514	9,217	4,755	4,462	4,031	1,938	2,093	1,970	770	1,200	U Thong District
อำเภอหนองหญ้าไซ	4,429	2,292	2,137	731	353	378	2,196	1,140	1,056	1,021	565	456	481	234	247	Nong Ya Sai District

หมายเหตุ: รวมข้อมูลจากส่วนราชการอื่น ได้แก่

โรงเรียนกีฬาจังหวัดสุพรรณบุรี

วิทยาลัยนาฏศิลปสุพรรณบุรี

โรงเรียนพระปริยัติธรรมสุพรรณบุรี

ที่มา: สำนักงานศึกษาธิการจังหวัดสุพรรณบุรี

Note: Included data from other government organizations;

Suphan Buri Sports School

Suphan Buri College of Dramatic Arts

Suphan Buri Phrapariyattidhamma School

Source: Suphan Buri Provincial Education Office

ตาราง 3.10 อัตราส่วนนักเรียนต่อห้องเรียน และอัตราส่วนนักเรียนต่อครู จำแนกตามระดับการศึกษา เป็นรายอำเภอ ปีการศึกษา 2563

Table 3.10 Ratio of Student per Classroom and Student per Teacher by Level of Education and District: Academic Year 2020

อำเภอ	อัตราส่วนนักเรียนต่อห้องเรียน Ratio of student per classroom					อัตราส่วนนักเรียนต่อครู Ratio of student per teacher					District
	รวม Total	ก่อนประถมศึกษา Pre-elementary	ประถมศึกษา Elementary	มัธยมศึกษาตอนต้น Lower Secondary	มัธยมศึกษาตอนปลาย Upper Secondary	รวม Total	ก่อนประถมศึกษา Pre-elementary	ประถมศึกษา Elementary	มัธยมศึกษาตอนต้น Lower Secondary	มัธยมศึกษาตอนปลาย Upper Secondary	
รวมยอด	22:1	14:1	16:1	29:1	29:1	13:1	x	x	x	x	Total
อำเภอเมืองสุพรรณบุรี	25:1	19:1	21:1	30:1	30:1	14:1	x	x	x	x	Mueang Suphan Buri District
อำเภอเดิมบางนางบวช	18:1	10:1	14:1	27:1	23:1	12:1	x	x	x	x	Doem Bang Nang Buat District
อำเภอด่านช้าง	26:1	17:1	19:1	33:1	35:1	14:1	x	x	x	x	Dan Chang District
อำเภอบางปลาม้า	18:1	9:1	10:1	23:1	29:1	11:1	x	x	x	x	Bang Pla Ma District
อำเภอศรีประจันต์	19:1	12:1	14:1	26:1	26:1	11:1	x	x	x	x	Si Prachan District
อำเภอดอนเจดีย์	23:1	12:1	16:1	30:1	35:1	13:1	x	x	x	x	Don Chedi District
อำเภอสองพี่น้อง	23:1	16:1	17:1	28:1	29:1	14:1	x	x	x	x	Song Phi Nong District
อำเภอสามชุก	20:1	13:1	16:1	31:1	22:1	10:1	x	x	x	x	Sam Chuk District
อำเภออุททอง	26:1	16:1	19:1	33:1	35:1	16:1	x	x	x	x	U Thong District
อำเภอหนองหญ้าไซ	20:1	13:1	14:1	26:1	26:1	12:1	x	x	x	x	Nong Ya Sai District

หมายเหตุ: รวมข้อมูลจากส่วนราชการอื่น ได้แก่
โรงเรียนกีฬาจังหวัดสุพรรณบุรี
วิทยาลัยนาฏศิลปสุพรรณบุรี
โรงเรียนพระปริยัติธรรมสุพรรณบุรี
ที่มา: สำนักงานศึกษาธิการจังหวัดสุพรรณบุรี

Note: Included data from other government organizations;
Suphan Buri Sports School
Suphan Buri College of Dramatic Arts
Suphan Buri Phrapariyattidhamma School
Source: Suphan Buri Provincial Education Office

ตาราง 3.11 นักเรียนที่ออกกลางคัน จำแนกตามชั้นเรียน ปีการศึกษา 2561 - 2563

Table 3.11 Student Drop-out of School by Grade: Academic Year 2018 - 2020

ปีการศึกษา	รวม Total	ชั้นเรียน Grade												Academic year
		ประถมศึกษา Elementary						มัธยมศึกษาตอนต้น Lower Secondary			มัธยมศึกษาตอนปลาย Upper Secondary			
		ปีที่ 1 Grade 1	ปีที่ 2 Grade 2	ปีที่ 3 Grade 3	ปีที่ 4 Grade 4	ปีที่ 5 Grade 5	ปีที่ 6 Grade 6	ปีที่ 1 Grade 7	ปีที่ 2 Grade 8	ปีที่ 3 Grade 9	ปีที่ 4 Grade 10	ปีที่ 5 Grade 11	ปีที่ 6 Grade 12	
2561	146	11	12	15	10	7	8	18	17	23	10	8	7	2018
2562	68	28	2	3	2	2	-	9	8	10	2	1	1	2019
2563	30	-	-	-	-	-	-	3	10	6	8	3	-	2020

หมายเหตุ: รวมข้อมูลจากส่วนราชการอื่น ได้แก่
โรงเรียนกีฬาจังหวัดสุพรรณบุรี
วิทยาลัยนาฏศิลปสุพรรณบุรี
โรงเรียนพระปริยัติธรรมสุพรรณบุรี
ที่มา: สำนักงานศึกษาธิการจังหวัดสุพรรณบุรี

Note: Included data from other government organizations;
Suphan Buri Sports School
Suphan Buri College of Dramatic Arts
Suphan Buri Phrapariyattidhamma School
Source: Suphan Buri Provincial Education Office

ตาราง 3.12 นักเรียนที่ออกกลางคัน จำแนกตามสาเหตุที่สำคัญ เป็นรายอำเภอ ปีการศึกษา 2563

Table 3.12 Student Drop-out of School by Important Causes and Districts: Academic Year 2020

อำเภอ	สาเหตุที่ออกกลางคัน Drop-out cause									District
	ฐานะยากจน Poor	มีปัญหาครอบครัว Family "s problem	สมรส Marriage	มีปัญหา การปรับตัว Problem in adaptation	ต้องคดี/ถูกจับ Crime/ arrested	เจ็บป่วย/ อุบัติเหตุ/ Ill/accident	อพยพตาม ครอบครัว Family migration	หาเลี้ยง ครอบครัว Earn family"s living	กรณีอื่นๆ Others	
รวมยอด	-	3	3	4	-	-	19	1	-	Total
อำเภอเมืองสุพรรณบุรี	-	2	2	2	-	-	6	1	-	Mueang Suphan Buri District
อำเภอเดิมบางนางบวช	-	-	-	-	-	-	-	-	-	Doem Bang Nang Buat District
อำเภอด่านช้าง	-	-	-	-	-	-	-	-	-	Dan Chang District
อำเภอบางปลาม้า	-	-	-	-	-	-	-	-	-	Bang Pla Ma District
อำเภอศรีประจันต์	-	-	-	-	-	-	-	-	-	Si Prachan District
อำเภอดอนเจดีย์	-	-	-	-	-	-	3	-	-	Don Chedi District
อำเภอสองพี่น้อง	-	-	-	-	-	-	-	-	-	Song Phi Nong District
อำเภอสามชุก	-	-	-	1	-	-	-	-	-	Sam Chuk District
อำเภออุทัย	-	1	1	1	-	-	10	-	-	U Thong District
อำเภอหนองหญ้าไซ	-	-	-	-	-	-	-	-	-	Nong Ya Sai District

หมายเหตุ: รวมข้อมูลจากส่วนราชการอื่น ได้แก่
โรงเรียนกีฬาจังหวัดสุพรรณบุรี
วิทยาลัยนาฏศิลปสุพรรณบุรี
โรงเรียนพระปริยัติธรรมสุพรรณบุรี
ที่มา: สำนักงานศึกษาธิการจังหวัดสุพรรณบุรี

Note: Included data from other government organizations;
Suphan Buri Sports School
Suphan Buri College of Dramatic Arts
Suphan Buri Phrapariyattidhamma School
Source: Suphan Buri Provincial Education Office

ตาราง 3.13 สถานศึกษา อาจารย์ และนักศึกษาในระดับอาชีวศึกษา และอุดมศึกษา จำแนกตามสังกัด และเพศ ปีการศึกษา 2563

Table 3.13 Institution, Lecturer and Student Enrollment in Vocational and Higher Education by Jurisdiction and Sex: Academic Year 2020

สังกัด	จำนวนสถานศึกษา No. of institution	อาจารย์ Lecturer			นักศึกษา Student			Jurisdiction
		รวม Total	ชาย Male	หญิง Female	รวม Total	ชาย Male	หญิง Female	
รวมยอด	12	721	402	319	12,559	7,477	5,082	Total
สำนักงานคณะกรรมการการอาชีวศึกษา	8	445	270	175	9,610	6,041	3,569	Office of the Vocational Education Commission
สถาบันอาชีวศึกษารัฐบาล	6	386	251	135	9,272	5,893	3,379	Public institutions of vocational education
สถาบันอาชีวศึกษาเอกชน	2	59	19	40	338	148	190	Private institutions of vocational education
สำนักงานคณะกรรมการการอุดมศึกษา	-	-	-	-	-	-	-	Office of the Higher Education Commission
สถาบันอุดมศึกษาของรัฐ	-	-	-	-	-	-	-	Public institutions of higher education
สถาบันอุดมศึกษาของเอกชน	-	-	-	-	-	-	-	Private institutions of higher education
กระทรวงการอุดมศึกษา วิทยาศาสตร์ วิจัยและนวัตกรรม	4	276	132	144	2,949	1,436	1,513	Ministry of higher education, science research and innovation

ที่มา: สำนักงานศึกษาธิการจังหวัดสุพรรณบุรี

Source: Suphan Buri Provincial Education Office

ตาราง 3.14 อาจารย์ในระดับอาชีวศึกษา และอุดมศึกษา จำแนกตามวุฒิการศึกษา สังกัด และเพศ ปีการศึกษา 2563

Table 3.14 Lecturer in Vocational and Higher Education by Qualification, Jurisdiction and Sex: Academic Year 2020

สังกัด	รวม Total		วุฒิการศึกษา Qualification								Jurisdiction
			ปริญญาโท หรือสูงกว่า Master "s degree and higher		ปริญญาตรี Bachelor "s degree		อนุปริญญา หรือเทียบเท่า Diploma in education or equivalent		ต่ำกว่าอนุปริญญา Lower than diploma		
	ชาย Male	หญิง Female	ชาย Male	หญิง Female	ชาย Male	หญิง Female	ชาย Male	หญิง Female	ชาย Male	หญิง Female	
รวมยอด	402	319	158	170	244	149	-	-	-	-	Total
สำนักงานคณะกรรมการการอาชีวศึกษา	270	175	41	44	229	131	-	-	-	-	Office of the Vocational Education Commission
สถาบันอาชีวศึกษารัฐบาล	251	135	37	41	214	94	-	-	-	-	Public institutions of vocational education
สถาบันอาชีวศึกษาเอกชน	19	40	4	3	15	37	-	-	-	-	Private institutions of vocational education
สำนักงานคณะกรรมการการอุดมศึกษา	-	-	-	-	-	-	-	-	-	-	Office of the Higher Education Commission
สถาบันอุดมศึกษาของรัฐ	-	-	-	-	-	-	-	-	-	-	Public institutions of higher education
สถาบันอุดมศึกษาของเอกชน	-	-	-	-	-	-	-	-	-	-	Private institutions of higher education
กระทรวงการอุดมศึกษา วิทยาศาสตร์ วิจัยและนวัตกรรม	132	144	117	126	15	18	-	-	-	-	Ministry of higher education, science research and innovation

ที่มา: สำนักงานศึกษาธิการจังหวัดสุพรรณบุรี

Source: Suphan Buri Provincial Education Office

ตาราง 3.15 ผู้เรียน/นักศึกษาที่ลงทะเบียนเรียน และผู้เรียน/นักศึกษาที่สำเร็จการศึกษา ในสังกัดสำนักงานส่งเสริมการศึกษานอกระบบและการศึกษาตามอัธยาศัย จำแนกตามเพศและกิจกรรมการศึกษา ปีงบประมาณ2563

Table 3.15 Enrolment Registered and Enrolment Graduated Under Office of The Non-Formal and Informal Education by Sex and Educational Activities: Fiscal Year 2020

กิจกรรมการศึกษา	ผู้เรียน/นักศึกษาลงทะเบียนเรียน Enrolment registered			ผู้เรียน/นักศึกษาสำเร็จการศึกษา Enrolment graduated			Educational activities
	รวม Total	ชาย Male	หญิง Female	รวม Total	ชาย Male	หญิง Female	
รวมยอด	27,145	8,140	19,005	21,932	5,548	16,384	Total
การส่งเสริมการรู้หนังสือ	1,402	234	1,168	1,402	234	1,168	Learning promotion
ประถมศึกษา	312	140	172	54	22	32	Elementary education
มัธยมศึกษาตอนต้น	2,486	1,327	1,159	344	179	165	Lower secondary education
มัธยมศึกษาตอนปลาย	3,379	1,611	1,768	566	285	281	Upper secondary education
ประกาศนียบัตรวิชาชีพ (ปวช.)	-	-	-	-	-	-	Higher vocational certificate
การศึกษาเพื่อพัฒนาอาชีพ (31 ชั่วโมง ขึ้นไป)	2,203	458	1,745	2,203	458	1,745	Education for vocational development
การศึกษาเพื่อพัฒนาทักษะชีวิต	4,173	920	3,253	4,173	920	3,253	Learning for life skill improvement
การศึกษาหลักสูตรระยะสั้น (กลุ่มสนใจไม่เกิน 30 ชั่วโมง)	2,703	548	2,155	2,703	548	2,155	Short-term vocational courses
การศึกษาเพื่อชุมชนในเขตภูเขา (ศชช.)	-	-	-	-	-	-	Learning for hilltribe communities
กระบวนการเรียนรู้ตามแนวปรัชญาเศรษฐกิจพอเพียง	1,582	553	1,029	1,582	553	1,029	Learning for sufficiency economy
โครงการตามพระราชดำริ	-	-	-	-	-	-	Projects under the initiative
การศึกษาเพื่อสังคมและชุมชน	3,095	1,289	1,806	3,095	1,289	1,806	Social and community education
โครงการศูนย์ฝึกอาชีพชุมชน	5,810	1,060	4,750	5,810	1,060	4,750	Community vocational training project

ที่มา: สำนักงานส่งเสริมการศึกษานอกระบบและการศึกษาตามอัธยาศัยจังหวัดสุพรรณบุรี

Source: Suphan Buri Provincial Office of the Non-Formal and Informal Education

ตาราง 3.16 ผู้เรียน/นักศึกษา ในสังกัดสำนักงานส่งเสริมการศึกษานอกระบบและการศึกษาตามอัธยาศัย จำแนกตามกิจกรรมการศึกษา และเพศ เป็นรายอำเภอ ปีงบประมาณ 2563

Table 3.16 Enrolment Registered in Office of The Non-Formal and Informal Education by Educational Activities, Sex and District: Fiscal Year 2020

อำเภอ	การศึกษาขั้นพื้นฐาน Basic education			การศึกษาเพื่อพัฒนาอาชีพ Education for vocational development			การศึกษาเพื่อสังคมและชุมชน Social and community education			District
	รวม Total	ชาย Male	หญิง Female	รวม Total	ชาย Male	หญิง Female	รวม Total	ชาย Male	หญิง Female	
รวมยอด	6,177	3,078	3,099	2,203	458	1,745	3,095	1,289	1,806	Total
อำเภอเมืองสุพรรณบุรี	1,276	672	604	446	59	387	540	165	375	Mueang Suphan Buri District
อำเภอเดิมบางนางบวช	663	361	302	359	96	263	426	107	319	Doem Bang Nang Buat District
อำเภอด่านช้าง	601	272	329	110	51	59	172	92	80	Dan Chang District
อำเภอบางปลาม้า	702	284	418	229	25	204	250	103	147	Bang Pla Ma District
อำเภอศรีประจันต์	472	269	203	135	14	121	183	97	86	Si Prachan District
อำเภอดอนเจดีย์	266	141	125	83	5	78	104	37	67	Don Chedi District
อำเภอสองพี่น้อง	809	370	439	357	167	190	549	222	327	Song Phi Nong District
อำเภอสามชุก	379	183	196	159	13	146	175	97	78	Sam Chuk District
อำเภออุทัย	714	360	354	241	17	224	572	265	307	U Thong District
อำเภอหนองหญ้าไซ	295	166	129	84	11	73	127	104	20	Nong Ya Sai District

ที่มา: สำนักงานส่งเสริมการศึกษานอกระบบและการศึกษาตามอัธยาศัยจังหวัดสุพรรณบุรี

Source: Suphan Buri Provincial Office of the Non-Formal and Informal Education

สถิติศาสนา ศิลปะ วัฒนธรรม

Religion, Art and Culture Statistics

ตาราง 4.1 วัด สำนักสงฆ์ โบสถ์คริสต์ มัสยิด พระภิกษุ และสามเณร เป็นรายอำเภอ พ.ศ. 2563

Table 4.1 Temple, House of Priest, Church, Mosque, Buddhist Monk and Novice by District: 2020

อำเภอ	วัด Temple	สำนักสงฆ์ House of priest	โบสถ์คริสต์ Church	มัสยิด Mosque	พระภิกษุ Buddhist monk	สามเณร Novice	District
รวมยอด	467	130	4	1	4,591	273	Total
อำเภอเมืองสุพรรณบุรี	93	7	1	1	928	40	Mueang Suphan Buri District
อำเภอเดิมบางนางบวช	29	11	1	-	346	25	Doem Bang Nang Buat District
อำเภอด่านช้าง	21	39	-	-	455	9	Dan Chang District
อำเภอบางปลาม้า	43	16	-	-	393	15	Bang Pla Ma District
อำเภอศรีประจันต์	72	3	-	-	492	42	Si Prachan District
อำเภอดอนเจดีย์	38	5	-	-	399	28	Don Chedi District
อำเภอสองพี่น้อง	54	7	1	-	551	47	Song Phi Nong District
อำเภอสามชูก	35	2	-	-	278	6	Sam Chuk District
อำเภออุทอง	18	23	1	-	232	5	U Thong District
อำเภอหนองหญ้าไซ	64	17	-	-	517	56	Nong Ya Sai District

ที่มา: สำนักงานพระพุทธศาสนาจังหวัดสุพรรณบุรี

สำนักงานวัฒนธรรมจังหวัดสุพรรณบุรี

Source: Suphan Buri Provincial Office of Buddhism

Suphan Buri Provincial of Culture Office

สถิติสุขภาพ

Health Statistics

ตาราง 5.1 ผู้ป่วยนอก จำแนกตามกลุ่มสาเหตุ (21 กลุ่มโรค) จากสถานบริการสาธารณสุข ของกระทรวงสาธารณสุข พ.ศ. 2558 - 2562

Table 5.1 Out-Patients According to 21 Groups of Cause from Health Service Units, Ministry of Public Health: 2015 - 2019

กลุ่มสาเหตุ	2558 (2015)	2559 (2016)	2560 (2017)	2561 (2018)	2562 (2019)	Cause groups
รวมยอด	3,602,845	3,925,174	3,764,171	3,403,128	3,956,595	Total
โรคติดเชื้อและปรสิต	74,466	81,626	79,595	72,882	101,461	Certain infectious and parasitic diseases
เนื้องอก (รวมมะเร็ง)	35,151	41,642	42,392	41,816	51,548	Neoplasms
โรคเลือดและอวัยวะสร้างเลือด และความผิดปกติเกี่ยวกับภูมิคุ้มกัน	20,558	23,313	23,268	20,356	34,032	Diseases of the blood and blood forming organs and certain disorder involving the immune mechanism
โรคเกี่ยวกับต่อมไร้ท่อ โภชนาการ และเมแทบอลิซึม	622,253	667,101	648,924	589,978	646,862	Endocrine, nutritional and metabolic diseases
ภาวะแปรปรวนทางจิตและพฤติกรรม	57,871	64,312	61,559	57,446	100,431	Mental and behavioural disorders
โรกระบบประสาท	70,922	76,810	69,885	62,933	75,710	Diseases of the nervous system
โรคตาารวมส่วนประกอบของตา	86,693	103,411	100,521	93,003	101,474	Diseases of the eye and adnexa
โรคหูและปุ่มกกหู	24,795	30,522	30,354	26,535	28,473	Diseases of the ear and mastoid process
โรกระบบไหลเวียนเลือด	638,907	699,552	694,520	663,994	742,871	Diseases of the circulatory system
โรกระบบหายใจ	360,880	396,284	351,305	284,037	309,583	Diseases of the respiratory system
โรกระบบย่อยอาหาร รวมโรคในช่องปาก	452,213	536,780	577,774	528,090	587,906	Diseases of the digestive system
โรคผิวหนังและเนื้อเยื่อใต้ผิวหนัง	106,625	113,124	99,735	85,539	94,810	Diseases of the skin and subcutaneous tissue
โรกระบบกล้ามเนื้อ รวมโครงร่าง และเนื้อเยื่อเสริม	506,161	523,077	497,295	436,065	504,330	Diseases of the musculoskeletal system and connective tissue
โรกระบบอวัยวะสืบพันธุ์ร่วมปัสสาวะ	90,035	95,997	94,615	82,286	202,575	Diseases of the genitourinary system
ภาวะแทรกซ้อนในการตั้งครรภ์ การคลอด และระยะหลังคลอด	13,619	15,504	16,286	14,939	15,425	Complication of pregnancy, childbirth and the puerperium
ภาวะผิดปกติของทารกที่เกิดขึ้นในระยะปริกำเนิด (อายุครรภ์ 22 สัปดาห์ขึ้นไป จนถึง 7 วัน หลังคลอด)	3,769	3,561	2,903	2,600	3,004	Certain conditions originating in the perinatal period
รูปร่างผิดปกติแต่กำเนิด การพิการจนผิดรูปแต่กำเนิด และโครโมโซมผิดปกติ	2,630	2,972	3,038	2,602	3,332	Congenital malformations, deformations and chromosomal abnormalities
อาการ อาการแสดงและสิ่งผิดปกติที่พบได้จากการตรวจทางคลินิก และทางห้องปฏิบัติการ ที่ไม่สามารถจำแนกโรคในกลุ่มอื่นได้	359,361	365,173	290,789	250,686	271,189	Symptoms, signs and abnormal clinical and laboratory findings, not elsewhere classified
การเป็นพิษและผลที่ตามมา	839	762	834	967	889	Poisoning, toxic effect, and their sequelae

ตาราง 5.1 ผู้ป่วยนอก จำแนกตามกลุ่มสาเหตุ (21 กลุ่มโรค) จากสถานบริการสาธารณสุข ของกระทรวงสาธารณสุข พ.ศ. 2558 - 2562 (ต่อ)

Table 5.1 Out-Patients According to 21 Groups of Cause from Health Service Units, Ministry of Public Health: 2015 - 2019 (Cont.)

กลุ่มสาเหตุ	2558 (2015)	2559 (2016)	2560 (2017)	2561 (2018)	2562 (2019)	Cause groups
อุบัติเหตุจากการขนส่งและผลที่ตามมา	17,083	19,970	17,206	16,898	17,183	Transport accidents and their sequelae
สาเหตุจากภายนอกอื่น ๆ ที่ทำให้ป่วยหรือตาย	58,014	63,681	61,373	69,476	63,507	Other external causes of morbidity and mortality (eg: accidents, injuries, intentional self-harm, assault, animals and plants, complications of medical and surgical care and other unspecified causes)

ที่มา: สำนักงานปลัดกระทรวงสาธารณสุข

Source: Office of the Permanent Secretary for Public Health

ตาราง 5.2 10 ลำดับโรคสูงสุดของผู้ป่วยใน จำแนกตามสาเหตุการป่วย 298 กลุ่มโรค จากสถานบริการสาธารณสุข ของกระทรวงสาธารณสุข พ.ศ. 2558 - 2562

Table 5.2 Top-Ten Most of In-Patients According to 298 Groups of Cause from Health Service Units, Ministry of Public Health: 2015 - 2019

สาเหตุของโรค	2558 (2015)	2559 (2016)	2560 (2017)	2561 (2018)	2562 (2019)	Causes of illness
ความผิดปกติของต่อมไร้ท่อ โภชนาการและเมแทบอลิกอื่น ๆ	32,010	30,250	31,007	32,942	37,529	Other Endocrine, nutritional and metabolic disorders
ความดันโลหิตสูงที่ไม่มีสาเหตุ	20,092	20,782	21,083	22,269	24,283	Essential (primary) hypertension
เบาหวาน	12,221	12,419	12,484	13,002	13,900	Diabetes mellitus
โลหิตจางอื่น ๆ	10,803	10,547	10,390	10,371	11,077	Other anaemia
ไตวาย	8,875	8,710	8,089	8,515	10,549	Renal failure
อาการ อาการแสดงและสิ่งผิดปกติที่พบจากการตรวจทางคลินิก และตรวจทางห้องปฏิบัติการที่มีได้มีรหัสระบุไว้	9,203	8,977	8,610	8,070	8,581	Other symptoms, signs and abnormal clinical and laboratory findings, not Elsewhere classified
ปอดบวม	6,421	6,719	7,522	7,923	7,221	Pneumonia
อาการท้องร่วง กระเพาะและลำไส้อักเสบซึ่งสันนิษฐาน ว่าเกิดจากการติดเชื้อ	6,212	6,167	5,051	6,560	6,557	Diarrhoea and gastroenteritis of presumed infectious origin
การเกิดของทารกตามสถานที่เกิด	7,549	7,124	6,940	6,547	6,304	Liveborn infants according to place of birth
บุคคลขอรับบริการสุขภาพ เพื่อหัตถการ หรือการบริการสุขภาพที่ระบุเฉพาะ	6,364	7,838	8,370	5,425	5,952	Persons encountering health services for specific procedures and health care

ที่มา: สำนักงานปลัดกระทรวงสาธารณสุข

Source: Office of the Permanent Secretary for Public Health

ตาราง 5.3 การตาย จำแนกตามสาเหตุที่สำคัญ และเพศ พ.ศ. 2562 - 2563

Table 5.3 Deaths by Leading Causes of Death and Sex: 2019 - 2020

สาเหตุตาย	การตาย Deaths						อัตราตายต่อประชากร 100,000 คน Death rate per 100,000 population						Causes of Death
	2562 (2019)			2563 (2020)			2562 (2019)			2563 (2020)			
	รวม Total	ชาย Male	หญิง Female	รวม Total	ชาย Male	หญิง Female	รวม Total	ชาย Male	หญิง Female	รวม Total	ชาย Male	หญิง Female	
รวมยอด	7,874	4,284	3,590	7,777	4,161	3,616	931.8	1,049.6	821.7	918.9	1,017.8	884.5	Total
มะเร็ง และเนื้องอกทุกชนิด	1,102	632	470	1,031	575	456	129.8	34.5	24.9	121.8	140.7	104.2	Causes of Death
อุบัติเหตุ เหตุการณ์ที่ไม่สามารถระบุเจตนาและปัจจัยเสริมที่มีความสัมพันธ์กับสาเหตุการตาย	570	424	146	324	253	71	67.2	28.7	6.3	38.3	61.9	16.2	Accident, event of undetermined intent, supplementary factors related to causes of mortality
ความดันเลือดสูง และโรคหลอดเลือดในสมอง	760	401	359	749	419	330	89.6	21.8	15.4	88.5	102.5	75.4	Hypertension and cerebrovascular disease
โรคหัวใจ	295	174	121	397	220	177	34.8	11.6	8.7	46.9	53.8	40.5	Disease of the heart
ปอดอักเสบและโรคอื่นๆ ของปอด	711	419	292	787	457	330	83.8	21.1	14.1	93.0	111.8	75.4	Pneumonia and other disease of lung
ไตอักเสบ กลุ่มอาการของไตพิการ และไตพิการ	19	13	6	-	-	-	2.2	0.1	0.4	-	-	-	Nephritis, nephrotic syndrome and nephrosis
โรคเกี่ยวกับตับและตับอ่อน	146	112	34	121	75	46	17.2	5.6	1.9	14.3	18.4	10.5	Disease of liver and pancreas
การฆ่าตัวตาย ถูกฆ่าตาย	59	44	15	57	44	13	7.0	2.2	0.7	6.7	10.8	3.0	Suicide, homicide
เบาหวาน	163	67	96	206	81	125	19.2	3.8	5.3	24.3	19.8	28.6	Diabetes mellitus
วัณโรคทุกชนิด	68	47	21	86	67	19	8.0	3.2	1.6	10.2	16.4	4.3	Tuberculosis, all forms
โรคภูมิคุ้มกันบกพร่องเนื่องจากไวรัส	116	77	39	28	19	9	13.8	4.5	2.2	3.3	4.7	2.1	Human immunodeficiency virus (HIV) disease
อื่น ๆ	3,865	1,874	1,991	3,991	1,951	2,040	455.3	101.1	93.5	471.6	477.2	466.3	Others

ที่มา: สำนักงานสาธารณสุขจังหวัดสุพรรณบุรี

Source: Suphan Buri Provincial Health Office

ตาราง 5.4 สถานพยาบาลที่มีเตียงผู้ป่วยรับไว้ค้างคืน จำนวนเตียง แพทย์ ทันตแพทย์ เภสัชกร พยาบาล ผู้ช่วยพยาบาล และผู้ป่วย จำแนกตามประเภทสถานพยาบาล และสังกัด พ.ศ. 2563

Table 5.4 Hospital and Medical Establishments with Bed, Bed, Physician, Dentist, Pharmacist, Nurse, Technical Nurse and Patient By Type and Jurisdiction: 2020

ประเภท/สังกัด	สถานพยาบาล Hospital and Medical Establishment	เตียง Bed	แพทย์ Physician	ทันตแพทย์ Dentist	เภสัชกรM Pharmacist	พยาบาล Nurse	พยาบาลเทคนิค Technical nurse	ผู้ป่วย Patient			Type/jurisdiction
								รวม Total	ผู้ป่วยใน In- patient	ผู้ป่วยนอก Out- patient	
ประเภทบริการทั่วไป	14	1,951	313	85	140	1,876	4	1,311,478	117,554	1,193,924	General services
รัฐบาล	10	1,602	277	83	127	1,766	4	1,038,599	95,780	942,819	Government
กระทรวงสาธารณสุข	10	1,602	277	83	127	1,766	4	1,038,599	95,780	942,819	Ministry of Public Health
กระทรวงอื่นๆ	-	-	-	-	-	-	-	-	-	-	Other ministries
รัฐวิสาหกิจและองค์การอิสระ	-	-	-	-	-	-	-	-	-	-	State enterprise
เทศบาล	-	-	-	-	-	-	-	-	-	-	Municipality
เอกชน	4	349	36	2	13	110	-	272,879	21,774	251,105	Private
ประเภทบริการเฉพาะทาง	-	-	-	-	-	-	-	-	-	-	Specialized services
รัฐบาล	-	-	-	-	-	-	-	-	-	-	Government
กระทรวงสาธารณสุข	-	-	-	-	-	-	-	-	-	-	Ministry of Public Health
กระทรวงอื่นๆ	-	-	-	-	-	-	-	-	-	-	Other ministries
รัฐวิสาหกิจและองค์การอิสระ	-	-	-	-	-	-	-	-	-	-	State enterprise
เทศบาล	-	-	-	-	-	-	-	-	-	-	Municipality
เอกชน	-	-	-	-	-	-	-	-	-	-	Private

ที่มา: สำนักงานสาธารณสุขจังหวัดสุพรรณบุรี

Source: Suphan Buri Provincial Health Office

ตาราง 5.5 สถานพยาบาล จำแนกตามประเภท เป็นรายอำเภอ ปีงบประมาณ 2563

Table 5.5 Hospital and Medical Establishment by Type and District: Fiscal Year 2020

อำเภอ	โรงพยาบาลรัฐบาล ^{1/} Government hospital	โรงพยาบาลเอกชน Private hospital	โรงพยาบาลส่งเสริม สุขภาพตำบล ^{2/} Sub-district health promoting hospital	ศูนย์บริการสาธารณสุข Public health center	คลินิกทุกประเภท Clinic	District
รวมยอด	10	4	174	-	297	Total
อำเภอเมืองสุพรรณบุรี	1	2	29	-	105	Mueang Suphan Buri District
อำเภอเดิมบางนางบวช	1	-	20	-	17	Doem Bang Nang Buat District
อำเภอด่านช้าง	1	-	16	-	23	Dan Chang District
อำเภอบางปลาม้า	1	-	17	-	10	Bang Pla Ma District
อำเภอศรีประจันต์	1	-	14	-	20	Si Prachan District
อำเภอดอนเจดีย์	1	-	9	-	13	Don Chedi District
อำเภอสองพี่น้อง	1	-	25	-	41	Song Phi Nong District
อำเภอสามชุก	1	-	13	-	26	Sam Chuk District
อำเภออุทอง	1	2	22	-	35	U Thong District
อำเภอหนองหญ้าไซ	1	-	9	-	7	Nong Ya Sai District

1/ รวมโรงพยาบาลของรัฐ รัฐวิสาหกิจ และเทศบาล (ไม่รวมโรงพยาบาลประเภทบริการเฉพาะทาง)

2/ โรงพยาบาลส่งเสริมสุขภาพตำบล หมายถึง หน่วยบริการสาธารณสุขที่อยู่ใกล้ชิดชุมชน ซึ่งได้แก่ ศูนย์สุขภาพชุมชน หรือสถานีนอนามัยที่มีการดำเนินงานด้านสุขภาพเชิงรุก

ซึ่งเป็นการยกระดับและพัฒนาระบบสาธารณสุข ตามแถลงการณ์ของนายกรัฐมนตรี เมื่อวันที่ 29 ธันวาคม 2551

1/ Included government hospital, state enterprise hospital and municipality hospital (excluded specialized hospital).

2/ Tambon health promoting hospital (sub-district) is mean public health service in communities, including community health centers or health center with service to health aggressive. This revise and development public health was the statement of the Prime Minister on December 29, 2008.

ที่มา: สำนักงานสาธารณสุขจังหวัดสุพรรณบุรี

Source: Suphan Buri Provincial Health Office

ตาราง 5.6 เจ้าหน้าที่ทางการแพทย์ของรัฐบาล เป็นรายอำเภอ พ.ศ. 2563

Table 5.6 Medical Personnel in the Government by District: 2020

อำเภอ	เจ้าหน้าที่ทางการแพทย์ของรัฐบาล Medical personnels in the Government					ประชากรต่อเจ้าหน้าที่ทางการแพทย์ทั้งหมด Population per total medical personnel					District
	แพทย์ Physician	ทันตแพทย์ Dentist	เภสัชกร Pharmacist	พยาบาล Nurse	พยาบาลเทคนิค Technical nurse	แพทย์ Physician	ทันตแพทย์ Dentist	เภสัชกร Pharmacist	พยาบาล Nurse	พยาบาลเทคนิค Technical nurse	
รวมยอด	277	83	127	1,766	4	3,055	10,197	6,664	479	211,584	Total
อำเภอเมืองสุพรรณบุรี	148	18	40	745	1	1,136	9,338	4,202	226	168,079	Mueang Suphan Buri District
อำเภอเดิมบางนางบวช	13	6	8	121	-	5,521	11,962	8,972	593	-	Doem Bang Nang Buat District
อำเภอด่านช้าง	16	9	9	102	-	4,269	7,590	7,590	670	-	Dan Chang District
อำเภอบางปลาม้า	8	6	7	83	-	9,651	12,868	11,030	930	-	Bang Pla Ma District
อำเภอศรีประจันต์	9	6	7	83	-	6,855	10,282	8,813	743	-	Si Prachan District
อำเภอดอนเจดีย์	8	6	7	72	2	5,771	7,695	6,595	641	23,084	Don Chedi District
อำเภอสองพี่น้อง	35	14	22	279	1	3,651	9,129	5,809	458	127,800	Song Phi Nong District
อำเภอสามชุก	8	6	7	71	-	6,758	9,010	7,723	761	-	Sam Chuk District
อำเภออุทุมพร	25	9	15	153	-	4,877	13,548	8,129	797	-	U Thong District
อำเภอหนองหญ้าไซ	7	3	5	57	-	7,045	16,438	9,863	865	-	Nong Ya Sai District

ที่มา: สำนักงานสาธารณสุขจังหวัดสุพรรณบุรี

Source: Suphan Buri Provincial Health Office

ตาราง 5.7 ใบอนุญาตประกอบธุรกิจเกี่ยวกับยา พ.ศ. 2558 - 2562

Table 5.7 Licence Concerning Drug: 2015 - 2019

ปี Year	ยาแผนปัจจุบัน Modern drug					ยาแผนโบราณ Traditional drug			
	ขย1. A licence to sell modern drug.	ขย2. A licence to sell only ready-packed modern drugs which are not dangerous or specially-controlled drug.	ขย3. A licence to sell only ready-packed modern drug for veterinary use.	ผย1. A licence to produce modern drug.	นย1. A licence to import or order drug into the Kingdom.	ขยบ. A licence to sell traditional drug.	ผยบ. A licence to produce traditional drug.	นยบ. A licence to import or order traditional drug into the Kingdom.	
2558 (2015)	125	74	12	-	-	46	13	1	
2559 (2016)	131	74	14	-	-	47	14	1	
2560 (2017)	137	72	15	-	-	45	16	1	
2561 (2018)	148	72	15	-	-	48	14	1	
2562 (2019)	148	64	14	-	-	40	10	-	

หมายเหตุ: ข้อมูล ณ วันที่ 1 กันยายน พ.ศ. 2564

ที่มา: สำนักงานคณะกรรมการอาหารและยา กระทรวงสาธารณสุข

Note: Data as of 1 September 2021

Source: Food and Drug Administration, Ministry of Public Health

สถิติสวัสดิการสังคม

Social Security Statistics

ตาราง 6.1 สถิติกองทุนประกันสังคม พ.ศ. 2558 - 2562

Table 6.1 Statistics of Social Security Fund: 2015 - 2019

รายการ	2558 (2015)	2559 (2016)	2560 (2017)	2561 (2018)	2562 (2019)	Item
สถานประกอบการ	3,355	3,355	3,432	4,023	4,042	Establishment
ผู้ประกันตนตามมาตรา 33 ^{1/}	43,597	44,235	45,095	52,268	51,088	Insured person under article 33 ^{1/}
ผู้ประกันตนตามมาตรา 39 ^{2/}	9,685	10,147	10,623	12,192	12,805	Insured person under article 39 ^{2/}
ผู้ประกันตนตามมาตรา 40 ^{3/}	22,456	22,890	28,688	34,124	38,438	Insured person under article 40 ^{3/}
การใช้บริการของผู้ประกันตนตามมาตรา 33 และมาตรา 39						Number of utilization of insured person under article 33 and under article 39
เจ็บป่วย	196,037	192,197	227,842	216,991	235,973	Sickness
ทุพพลภาพ	8	30	26	29	226	Invalidity
ตาย	240	234	269	273	310	Death
คลอดบุตร	2,367	2,402	2,433	2,552	2,571	Maternity
ชราภาพ	1,462	3,302	4,032	3,951	4,518	Old age
สงเคราะห์บุตร	9,308	9,540	9,876	10,059	10,810	Child allowance
ว่างงาน ^{1/}	936	1,077	1,167	1,321	1,553	Unemployment ^{1/}

1/ ผู้ประกันตนตามมาตรา 33 หมายถึง ผู้ซึ่งขึ้นทะเบียนประกันสังคม และหรือจ่ายเงินสมทบ อันก่อให้เกิดสิทธิได้รับประโยชน์ทดแทน ตามพระราชบัญญัติประกันสังคม

2/ ผู้ประกันตนตามมาตรา 39 หมายถึง ผู้ที่เคยเป็นผู้ประกันตนตามมาตรา 33 และต่อมาความเป็นผู้ประกันตนได้สิ้นสุดลงตามมาตรา 38(2) คือ สิ้นสภาพการเป็นลูกจ้าง และได้แจ้งความประสงค์เป็นผู้ประกันตนต่อ

3/ ผู้ประกันตนตามมาตรา 40 หมายถึง ผู้ที่มีใจผู้ประกันตนตามมาตรา 33 และมาตรา 39 และประสงค์จะสมัครเข้าเป็นผู้ประกันตนตามพระราชบัญญัติประกันสังคม พ.ศ. 2533

หมายเหตุ: ปี 2558-2561 กรณีทุพพลภาพ คือ ผู้ทุพพลภาพคนใหม่ นับตามจำนวนผู้ที่ได้รับอนุมัติ ณ ปีนั้น, ปี 2562 กรณีทุพพลภาพ คือ จำนวนครั้งการจ่ายประโยชน์ทดแทนกรณีทุพพลภาพในแต่ละเดือน

ที่มา: สำนักงานประกันสังคม กระทรวงแรงงาน

1/ Insured person under Article 33: a person who pays contributions which provides entitlement to benefits under the Social Security Act.

2/ Insured person under Article 39: any person who has been an insured person under Article 33 and whose insurance has subsequently ceased under Article 38(2) and he or she notify his/her intention to continue to be insured person.

3/ Insured person under Article 40: any other person who is not an employee person under this Act under section 33 and section 39 may apply to be an insured by notifying the intention to the Office.

Note: 2015-2018 Invalidity counted on new case only, 2019 Invalidity counted on the number of compensation payments in the case of disability in each month

Source: Social Security Office, Ministry of Labour

ตาราง 6.2 ลูกจ้างที่ประสบอันตรายหรือเจ็บป่วยเนื่องจากการทำงาน จำแนกตามความร้ายแรง พ.ศ. 2559 - 2563

Table 6.2 Employee Caused by Occupational Injuries or Diseases by Degree of Loss: 2016 - 2020

ความร้ายแรง	2559 (2016)	2560 (2017)	2561 (2018)	2562 (2019)	2563 (2020)	Degree of loss
รวมยอด	322	307	341	442	413	Total
ตาย	2	4	7	7	9	Death
ทุพพลภาพ	1	-	1	-	-	Permanent total disability
สูญเสียอวัยวะบางส่วน	6	5	7	8	11	Permanent partial disability
หยุดงานเกิน 3 วัน	118	114	129	143	131	Temporary disability > 3 days
หยุดงานไม่เกิน 3 วัน	195	184	197	284	262	Temporary disability ≤ 3 days
จำนวนลูกจ้างในข่ายกองทุนเงินทดแทน	32,715	34,603	42,021	51,239	50,945	Number of employees by Workmen's Compensation Fund
อัตราการประสบอันตรายต่อลูกจ้าง 1,000 ราย						Injury rate per 1000 employees
นับทุกกรณี	9.84	8.87	8.11	8.63	8.11	All case
นับกรณีร้ายแรง	3.88	3.55	3.43	3.08	2.96	Loss case

ที่มา: สำนักงานประกันสังคม กระทรวงแรงงาน

Source: Social Security Office, Ministry of Labour

สถิติหญิงและชาย

Gender Statistics

ตาราง 7.1 ประชากรจากการทะเบียน จำแนกตามเพศ และหมวดอายุ เป็นรายอำเภอ พ.ศ. 2563

Table 7.1 Population from Registration Record by Sex, Age Group and District: 2020

อำเภอ	รวม Total	หมวดอายุ (ปี) Age group (year)																	ประชากรในทะเบียนบ้านกลาง Population registered in central house file	District			
		0-4	5-9	10-14	15-19	20-24	25-29	30-34	35-39	40-44	45-49	50-54	55-59	60-64	65-69	70-74	75-79	80 และมากกว่า 80 and over			ไม่ทราบ Unknown	ผู้ไม่ใช่สัญชาติไทย A Non-Thai national	ประชากรอยู่ระหว่างการย้าย Transferring population
รวมยอด	838,628	35,273	43,829	48,151	48,171	52,521	57,702	57,542	61,761	63,823	61,623	63,505	65,042	52,745	40,776	31,649	20,820	29,312	-	1,888	205	2,290	Total
ชาย	404,658	18,043	22,458	24,759	24,814	25,928	29,310	29,240	31,017	31,758	29,996	29,891	29,920	23,773	18,146	13,445	8,618	11,046	-	1,063	114	1,319	Male
อำเภอเมืองสุพรรณบุรี	79,131	3,508	4,506	4,824	5,054	5,282	5,782	5,634	5,755	6,056	5,816	5,808	5,751	4,725	3,473	2,558	1,765	2,189	-	262	52	331	Mueang Suphan Buri District
อำเภอดิบบางนางบัว	34,142	1,356	1,737	1,944	1,989	2,041	2,251	2,233	2,644	2,775	2,478	2,512	2,591	2,241	1,864	1,440	822	1,119	-	44	3	58	Doem Bang Nang Buat District
อำเภอด่านช้าง	33,442	1,840	2,113	2,463	2,245	2,164	2,341	2,490	2,524	2,596	2,463	2,418	2,262	1,753	1,359	949	542	712	-	141	14	53	Dan Chang District
อำเภอบางปลาม้า	37,142	1,456	1,820	2,062	2,151	2,375	2,792	2,679	2,740	2,830	2,781	2,957	2,841	2,229	1,703	1,278	937	1,245	-	83	7	176	Bang Pla Ma District
อำเภอศรีประจันต์	29,240	1,114	1,387	1,621	1,619	1,784	2,052	2,070	2,203	2,356	2,183	2,188	2,379	1,926	1,522	1,125	711	906	-	48	4	42	Si Prachan District
อำเภอดอนเจดีย์	22,229	997	1,256	1,400	1,384	1,349	1,655	1,624	1,655	1,707	1,692	1,718	1,749	1,310	995	652	431	533	-	31	7	84	Don Chedi District
อำเภอสองพี่น้อง	61,657	2,987	3,735	3,982	3,910	4,079	4,652	4,537	4,943	4,991	4,652	4,477	4,260	3,296	2,336	1,827	1,125	1,445	-	253	15	155	Song Phi Nong District
อำเภอสามชูก	25,234	1,036	1,267	1,410	1,345	1,558	1,752	1,804	1,901	2,010	1,891	1,772	2,044	1,679	1,304	948	598	751	-	53	2	109	Sam Chuk District
อำเภออุทุมพร	58,644	2,704	3,341	3,714	3,716	3,852	4,243	4,403	4,800	4,690	4,264	4,201	4,095	3,177	2,510	1,821	1,186	1,509	-	137	8	273	U Thong District
อำเภอหนองหญ้าไซ	23,797	1,045	1,296	1,339	1,401	1,444	1,790	1,766	1,852	1,747	1,776	1,840	1,948	1,437	1,080	847	501	637	-	11	2	38	Nong Ya Sai District
หญิง	433,970	17,230	21,371	23,392	23,357	26,593	28,392	28,302	30,744	32,065	31,627	33,614	35,122	28,972	22,630	18,204	12,202	18,266	-	825	91	971	Female
อำเภอเมืองสุพรรณบุรี	88,137	3,285	4,240	4,773	4,856	5,842	5,824	5,637	6,116	6,491	6,283	6,865	7,058	5,818	4,548	3,664	2,602	3,733	-	198	45	259	Mueang Suphan Buri District
อำเภอดิบบางนางบัว	36,946	1,270	1,567	1,844	1,847	2,020	2,170	2,234	2,612	2,735	2,610	2,775	3,166	2,853	2,331	1,935	1,144	1,762	-	38	1	32	Doem Bang Nang Buat District
อำเภอด่านช้าง	34,401	1,736	2,122	2,299	2,081	2,329	2,368	2,420	2,590	2,509	2,582	2,532	2,506	1,936	1,473	1,122	722	935	-	93	7	39	Dan Chang District
อำเภอบางปลาม้า	39,351	1,351	1,731	1,919	1,895	2,257	2,590	2,541	2,567	2,813	2,834	3,166	3,258	2,693	2,097	1,856	1,307	2,277	-	67	3	129	Bang Pla Ma District
อำเภอศรีประจันต์	32,115	1,165	1,356	1,442	1,528	1,775	1,896	1,987	2,270	2,318	2,372	2,511	2,965	2,446	1,821	1,518	1,080	1,590	-	43	2	30	Si Prachan District
อำเภอดอนเจดีย์	23,551	968	1,224	1,247	1,324	1,404	1,546	1,563	1,639	1,723	1,814	1,925	1,906	1,567	1,311	890	602	812	-	33	2	51	Don Chedi District
อำเภอสองพี่น้อง	64,688	2,863	3,463	3,750	3,676	4,047	4,646	4,381	4,610	4,912	4,741	4,922	4,854	3,870	3,016	2,454	1,589	2,494	-	212	19	169	Song Phi Nong District
อำเภอสามชูก	27,575	937	1,222	1,300	1,313	1,495	1,648	1,756	1,966	2,037	1,936	2,207	2,459	2,121	1,685	1,319	855	1,218	-	29	3	69	Sam Chuk District
อำเภออุทุมพร	62,206	2,647	3,184	3,530	3,499	3,924	4,083	4,170	4,524	4,706	4,555	4,668	4,830	3,979	3,010	2,423	1,686	2,503	-	95	5	185	U Thong District
อำเภอหนองหญ้าไซ	25,000	1,008	1,262	1,288	1,338	1,500	1,621	1,613	1,850	1,821	1,900	2,043	2,120	1,689	1,338	1,023	615	942	-	17	4	8	Nong Ya Sai District

หมายเหตุ: ไม่ทราบ = ไม่ทราบ/ระบุปีจันทรคติ
ที่มา: กรมการปกครอง กระทรวงมหาดไทย

Note: Unknown = Unknown/Lunar calendar
Source: Department of Provincial Administration, Ministry of Interior

ตาราง 7.2 การเกิดมีชีพ การตาย จำแนกตามเพศ พ.ศ. 2559 - 2563

Table 7.2 Live births and Death by Sex: 2016 - 2020

ปี	การเกิดมีชีพ Live births						การตาย Death						Year
	จำนวน Number			ต่อประชากรพันคน Per 1,000 population			จำนวน Number			ต่อประชากรพันคน Per 1,000 population			
	รวม Total	ชาย Male	หญิง Female	รวม Total	ชาย Male	หญิง Female	รวม Total	ชาย Male	หญิง Female	รวม Total	ชาย Male	หญิง Female	
2559	7,285	3,932	3,353	8.57	4.63	3.95	7,345	3,932	3,413	8.64	4.63	4.02	2016
2560	7,423	3,806	3,617	8.72	4.48	4.26	7,190	3,892	3,298	8.47	4.58	3.88	2017
2561	7,082	3,639	3,443	8.31	4.27	4.04	7,401	4,027	3,374	8.69	4.73	3.96	2018
2562	7,398	3,811	3,587	8.72	9.29	8.18	7,873	4,283	3,590	9.28	10.44	8.19	2019
2563	6,409	3,268	3,141	7.57	3.87	3.72	7,777	4,161	3,616	9.21	4.93	4.28	2020

ที่มา: สำนักงานสาธารณสุขจังหวัดสุพรรณบุรี

Source: Suphan Buri Provincial Health Office

ตาราง 7.3 ประชากรอายุ 15 ปีขึ้นไป จำแนกตามเพศ และสถานภาพแรงงาน เป็นรายไตรมาส พ.ศ. 2563 - 2564

Table 7.3 Population Aged 15 Years and Over by Sex, Labour Force Status and Quarterly: 2020 - 2021

สถานภาพแรงงาน	2563 (2020)												2564 (2021)			Labour force status
	ไตรมาสที่ 1 Quarter 1			ไตรมาสที่ 2 Quarter 2			ไตรมาสที่ 3 Quarter 3			ไตรมาสที่ 4 Quarter 4			ไตรมาสที่ 1 Quarter 1			
	รวม Total	ชาย Male	หญิง Female	รวม Total	ชาย Male	หญิง Female	รวม Total	ชาย Male	หญิง Female	รวม Total	ชาย Male	หญิง Female	รวม Total	ชาย Male	หญิง Female	
รวมยอด	723,206	343,840	379,366	724,052	344,288	379,764	724,880	344,731	380,149	725,624	345,146	380,478	726,380	345,568	380,812	Total
กำลังแรงงานรวม	479,756	262,852	216,904	446,771	247,358	199,412	459,066	254,491	204,575	471,124	261,272	209,852	482,427	269,230	213,198	Total labour force
กำลังแรงงานปัจจุบัน	476,555	261,198	215,357	438,951	243,227	195,724	452,805	249,865	202,939	469,432	259,728	209,703	478,765	268,005	210,760	Current labour force
ผู้มีงานทำ	472,201	259,055	213,146	435,505	241,732	193,773	447,815	247,794	200,021	467,412	258,738	208,674	475,573	266,177	209,396	Employed
ผู้ว่างงาน	4,354	2,142	2,211	3,446	1,495	1,951	4,990	2,071	2,918	2,020	990	1,030	3,192	1,828	1,364	Unemployed
กำลังแรงงานที่รอดูกาล	3,201	1,654	1,547	7,820	4,132	3,688	6,261	4,626	1,635	1,692	1,544	148	3,662	1,225	2,438	Seasonally inactive labour force
ผู้ไม่อยู่ในกำลังแรงงาน	243,450	80,988	162,462	277,281	96,930	180,352	265,814	90,240	175,574	254,500	83,874	170,626	243,953	76,338	167,614	Persons not in labour force
ทำงานบ้าน	59,193	3,300	55,893	66,573	3,007	63,567	67,755	3,103	64,652	60,576	1,519	59,058	62,378	2,646	59,733	Household work
เรียนหนังสือ	45,040	19,210	25,830	41,367	15,682	25,685	45,112	20,797	24,315	41,794	20,052	21,742	46,644	18,101	28,543	Studies
อื่นๆ	139,218	58,478	80,739	169,341	78,241	91,101	152,948	66,341	86,607	152,130	62,303	89,827	134,930	55,592	79,339	Others

ที่มา: สํารวจภาวะการทำงานของประชากร พ.ศ.2563-2564 ระดับจังหวัด สํานักงานสถิติแห่งชาติ

Source: Labour Force Survey: 2020-2021, Provincial level, National Statistical Office

ตาราง 7.4 ครู จำแนกตามเพศและวุฒิการศึกษา และนักเรียน จำแนกตามเพศและระดับการศึกษา พ.ศ. 2559 - 2563

Table 7.4 Teacher by Sex and Qualification and Student by Sex and Level of Education: 2016 - 2020

ระดับการศึกษา	2559 (2016)			2560 (2017)			2561 (2018)			2562 (2019)			2563 (2020)			Level of education
	รวม Total	ชาย Male	หญิง Female	รวม Total	ชาย Male	หญิง Female	รวม Total	ชาย Male	หญิง Female	รวม Total	ชาย Male	หญิง Female	รวม Total	ชาย Male	หญิง Female	
วุฒิการศึกษา	6,880	1,690	5,190	6,185	2,436	3,749	6,943	1,810	5,133	8,539	3,049	5,490	8,583	3,945	4,638	Qualification
ต่ำกว่าอนุปริญญา	x	x	x	x	x	x	-	-	-	x	x	x	-	-	-	Lower than Diploma
อนุปริญญาหรือเทียบเท่า	x	x	x	x	x	x	177	42	135	x	x	x	73	31	42	Dip.in Ed. or equivalent
ปริญญาตรี	x	x	x	x	x	x	4,598	1,071	3,527	x	x	x	6,592	2,936	3,656	Bachelor 's Degree
ปริญญาโทหรือสูงกว่า	x	x	x	x	x	x	2,168	697	1,471	x	x	x	1,918	978	940	Master 's Degree or higher
ระดับการศึกษา	118,088	58,911	59,177	117,277	58,529	58,748	118,678	59,234	59,444	116,458	58,304	58,194	114,242	56,731	57,511	Level of education
ก่อนประถมศึกษา	19,474	9,927	9,547	20,103	10,351	9,752	14,377	5,866	8,511	18,622	9,532	9,090	18,090	9,287	8,803	Pre-elementary
ประถมศึกษา	58,251	30,103	28,148	57,123	29,357	27,766	27,714	13,812	13,902	55,577	28,919	26,658	54,534	28,219	26,315	Elementary
มัธยมศึกษาตอนต้น	26,211	13,286	12,925	69,750	13,005	56,745	56,745	29,251	27,494	27,576	13,793	13,783	27,272	13,451	13,821	Lower Secondary
มัธยมศึกษาตอนปลาย	14,152	5,595	8,557	13,677	5,452	8,225	19,842	10,305	9,537	14,683	6,060	8,623	14,346	5,774	8,572	Upper Secondary

หมายเหตุ: รวมข้อมูลจากส่วนราชการอื่น ได้แก่
โรงเรียนกีฬาจังหวัดสุพรรณบุรี
วิทยาลัยนาฏศิลปสุพรรณบุรี
โรงเรียนพระปริยัติธรรมสุพรรณบุรี
ที่มา: สำนักงานศึกษาธิการจังหวัดสุพรรณบุรี

Note: Included data from other government organizations;
Suphan Buri Sports School
Suphan Buri College of Dramatic Arts
Suphan Buri Phrapariyattidhamma School
Source: Suphan Buri Provincial Education Office

ตาราง 7.5 ประชากรอายุ 15 ปีขึ้นไปที่ต้องการพัฒนาขีดความสามารถ จำแนกตามเพศ สถานภาพแรงงาน ระดับการศึกษาที่สำเร็จ และกลุ่มอายุ พ.ศ. 2561 - 2563

Table 7.5 Population Aged 15 Years and Over to Desirability for Development by Sex, Labour Force Status, Level of Education Attainment and Age Groups: 2018 - 2020

รายการ	2561 (2018)			2562 (2019)			2563 (2020)			Item
	รวม Total	ชาย Male	หญิง Female	รวม Total	ชาย Male	หญิง Female	รวม Total	ชาย Male	หญิง Female	
รวมยอด	17,873	6,407	11,466	15,739	6,491	9,249	11,224	7,029	4,195	Total
สถานภาพแรงงาน	17,873	6,407	11,466	15,739	6,491	9,249	11,224	7,029	4,195	Labour force status
ผู้มีงานทำ	10,781	3,394	7,386	10,917	4,746	6,171	5,075	3,023	2,052	Employed
ผู้ว่างงาน	536	-	536	382	382	-	726	726	-	Unemployed
ผู้ที่รอดูกาล	-	-	-	-	-	-	-	-	-	Seasonally inactive labour force
ผู้ไม่อยู่ในกำลังแรงงาน	6,556	3,012	3,543	4,440	1,363	3,077	5,424	3,281	2,143	Persons not in labour force
ระดับการศึกษาที่สำเร็จ	17,873	6,407	11,466	15,739	6,491	9,249	11,224	7,029	4,195	Level of Education
ไม่มีการศึกษา	746	-	746	-	-	-	-	-	-	None
ต่ำกว่าประถมศึกษา	632	-	632	981	-	981	-	-	-	Less than Elementary
ประถมศึกษา	3,388	1,386	2,002	2,261	1,006	1,255	2,847	1,570	1,277	Elementary
มัธยมศึกษา	9,714	4,654	5,060	10,804	4,695	6,109	7,042	4,284	2,757	Secondary
อุดมศึกษา	3,393	366	3,027	1,693	790	904	1,335	1,175	161	Higher Level
อื่นๆ และไม่ทราบ	-	-	-	-	-	-	-	-	-	Others and unknown
กลุ่มอายุ (ปี)	17,873	6,407	11,466	15,739	6,491	9,249	11,224	7,029	4,195	Age group (year)
15-24	7,208	3,824	3,384	7,545	3,479	4,066	5,842	4,111	1,731	15-24
25-34	4,499	1,163	3,336	2,810	1,534	1,275	2,203	1,808	395	25-34
35-44	2,656	706	1,950	3,251	1,006	2,245	2,612	900	1,712	35-44
45-54	3,031	235	2,796	1,452	-	1,452	358	-	358	45-54
55-59	478	478	-	596	472	124	210	210	-	55-59
60 ปีขึ้นไป	-	-	-	85	-	85	-	-	-	60 and over

ที่มา: การสำรวจความต้องการพัฒนาขีดความสามารถของประชากร พ.ศ. 2561-2563 จังหวัดสุพรรณบุรี สำนักงานสถิติแห่งชาติ

Source: The 2018-2020 Skill Development Survey: Suphan Buri Provincial, National Statistical Office

สถิติรายได้และรายจ่ายของครัวเรือน

Household Income and Expenditure Statistics

ตาราง 8.1 ค่าใช้จ่ายเฉลี่ยต่อเดือนของครัวเรือน จำแนกตามประเภทค่าใช้จ่าย และขนาดของครัวเรือน พ.ศ. 2563

Table 8.1 Average Monthly Expenditure per Household by Expenditure Group and Household Size: 2020

ประเภทของค่าใช้จ่าย	รวมทั้งสิ้น Total	ขนาดของครัวเรือน (คน) Household Size (Person)				Expenditure group
		1-2	3-4	5-7	8 และมากกว่า 8 and over	
ค่าใช้จ่ายทั้งสิ้นต่อเดือน	14,442	10,763	18,378	26,476	22,863	Total monthly expenditures
ค่าใช้จ่ายเพื่อการอุปโภคบริโภค	13,060	9,652	16,679	24,266	21,872	Consumption expenditures
อาหารและเครื่องดื่ม (ไม่มีแอลกอฮอล์)	5,054	3,933	6,300	8,359	13,880	Food and beverages (excludes alcoholic)
อาหารปรุงที่บ้าน	3,455	2,594	4,459	5,962	6,140	Food prepared at home
อาหารสำเร็จรูป	1,599	1,339	1,841	2,397	7,740	Prepared food
เครื่องดื่มที่มีแอลกอฮอล์	172	125	188	455	-	Alcoholic beverages
ยาสูบ หมาก ยานัตถุ์ และอื่นๆ	404	321	565	443	-	Tobacco products
ที่อยู่อาศัย เครื่องแต่งบ้านและเครื่องใช้ต่าง ๆ	3,748	2,821	4,489	7,744	2,680	Household operation, furnitures and equipment
เครื่องนุ่งห่มและรองเท้า	229	127	310	668	120	Apparel and footwear
ค่าใช้จ่ายส่วนบุคคล	421	303	541	832	450	Personal care
เวชภัณฑ์ และค่าตรวจรักษาพยาบาล	326	235	421	626	1,000	Medical and health care
การเดินทาง และการสื่อสาร	2,378	1,590	3,381	4,430	3,218	Transport and communication
การศึกษา	76	8	140	321	524	Education
การบันเทิง การอ่านและกิจกรรมทางศาสนา	232	185	284	385	-	Recreation, Reading and Religious Activity
การจัดงานพิธีในโอกาสพิเศษ	20	3	59	2	-	Special ceremony expenses
ค่าใช้จ่ายที่ไม่เกี่ยวกับการอุปโภคบริโภค	1,382	1,111	1,700	2,210	991	Non - consumption expenditures

ที่มา: การสำรวจภาวะเศรษฐกิจและสังคมของครัวเรือน พ.ศ. 2563 จังหวัดสุพรรณบุรี สำนักงานสถิติแห่งชาติ

Source: The 2020 Household Socio-economic Survey, Suphan Buri Province, National Statistical Office

ตาราง 8.2 ค่าใช้จ่ายเฉลี่ยต่อเดือนของครัวเรือน จำแนกตามช่วงของค่าใช้จ่ายทั้งสิ้นต่อเดือนของครัวเรือน พ.ศ. 2563

Table 8.2 Average Monthly Expenditure per Household by Intervals of Total Monthly Expenditure per Household: 2020

ประเภทของค่าใช้จ่าย	รวมทั้งสิ้น Total	ช่วงของค่าใช้จ่ายทั้งสิ้นต่อเดือนต่อครัวเรือน (บาท) Intervals of Total monthly expenditure per household (Baht)										Expenditure group
		<1,500	1,500-3,000	3,001-5,000	5,001-10,000	10,001-15,000	15,001-30,000	30,001-50,000	50,001-100,000	100,001-300,000	>300,000	
		ค่าใช้จ่ายทั้งสิ้นต่อเดือน	14,442	-	2,717	4,055	7,503	12,119	20,301	37,997	64,623	
ค่าใช้จ่ายเพื่อการอุปโภคบริโภค	13,060	-	2,682	3,944	7,089	11,242	18,005	32,224	60,139	115,524	-	Consumption expenditures
อาหารและเครื่องดื่ม (ไม่มีแอลกอฮอล์)	5,054	-	1,680	2,122	3,154	4,929	7,022	9,997	9,809	13,428	-	Food and beverages (excludes alcoholic)
อาหารปรุงที่บ้าน	3,455	-	1,003	1,544	2,351	3,490	4,696	5,786	7,305	6,654	-	Food prepared at home
อาหารสำเร็จรูป	1,599	-	676	578	803	1,439	2,326	4,211	2,504	6,774	-	Prepared food
เครื่องดื่มที่มีแอลกอฮอล์	172	-	-	-	76	81	261	925	-	552	-	Alcoholic beverages
ยาสูบ หมาก ยานัตถ์ และอื่นๆ	404	-	77	105	240	515	602	411	48	-	-	Tobacco products
ที่อยู่อาศัย เครื่องแต่งบ้านและเครื่องใช้ต่าง ๆ	3,748	-	766	1,273	2,293	3,027	4,377	6,752	39,072	83,823	-	Household operation, furnitures and equipment
เครื่องนุ่งห่มและรองเท้า	229	-	-	7	80	123	393	851	1,176	1,351	-	Apparel and footwear
ค่าใช้จ่ายส่วนบุคคล	421	-	48	93	208	395	658	928	999	1,340	-	Personal care
เวชภัณฑ์ และค่าตรวจรักษาพยาบาล	326	-	88	96	118	255	487	1,356	26	899	-	Medical and health care
การเดินทาง และการสื่อสาร	2,378	-	23	205	802	1,684	3,652	9,868	8,252	13,323	-	Transport and communication
การศึกษา	76	-	-	-	10	58	143	270	242	335	-	Education
การบันเทิง การอ่านและกิจกรรมทางศาสนา	232	-	-	42	109	175	347	843	516	473	-	Recreation, Reading and Religious Activity
การจัดงานพิธีในโอกาสพิเศษ	20	-	-	-	-	-	62	23	-	-	-	Special ceremony expenses
ค่าใช้จ่ายที่ไม่เกี่ยวกับการอุปโภคบริโภค	1,382	-	35	112	414	877	2,296	5,774	4,483	4,685	-	Non - consumption expenditures

ที่มา: การสำรวจภาวะเศรษฐกิจและสังคมของครัวเรือน พ.ศ. 2563 จังหวัดสุพรรณบุรี สำนักงานสถิติแห่งชาติ

Source: The 2020 Household Socio-economic Survey, Suphan Buri Province, National Statistical Office

ตาราง 8.3 ร้อยละของครัวเรือน จำแนกตามค่าใช้จ่ายทั้งสิ้นเฉลี่ยต่อเดือน และขนาดของครัวเรือน พ.ศ. 2563

Table 8.3 Percentage of Households by Average Total Monthly Expenditure and Household Size: 2020

ค่าใช้จ่าย	รวมทั้งสิ้น Total	ขนาดของครัวเรือน (คน) Household Size (Person)				Expenditure
		1-2	3-4	5-7	8 และมากกว่า 8 and over	
ค่าใช้จ่ายทั้งสิ้นต่อเดือนต่อครัวเรือน	100.0	100.0	100.0	100.0	100.0	Monthly expenditures per household
ต่ำกว่า 1,500 บาท	-	-	-	-	-	Less than 1,500 baht
1,500 - 3,000 บาท	1.5	2.4	-	-	-	1,500 - 3,000 baht
3,001 - 5,000 บาท	8.6	13.9	0.4	-	-	3,001 - 5,000 baht
5,001 - 10,000 บาท	30.7	45.5	9.9	-	-	5,001 - 10,000 baht
10,001 - 15,000 บาท	23.2	17.9	38.0	10.1	-	10,001 - 15,000 baht
15,001 - 30,000 บาท	29.5	16.9	40.8	77.6	100.0	15,001 - 30,000 baht
30,001 - 50,000 บาท	5.5	3.5	8.9	8.2	-	30,001 - 50,000 baht
50,001 - 100,000 บาท	0.7	-	2.2	-	-	50,001 - 100,000 baht
มากกว่า 100,000 บาท	0.4	-	-	4.2	-	More than 100,000 baht
ค่าใช้จ่ายทั้งสิ้นต่อเดือนต่อคน	100.0	100.0	100.0	100.0	100.0	Monthly expenditures per capita
ต่ำกว่า 500 บาท	-	-	-	-	-	Less than 500 baht
500 - 1,500 บาท	0.1	-	0.4	-	-	500 - 1,500 baht
1,501 - 3,000 บาท	11.4	11.8	8.7	15.2	100.0	1,501 - 3,000 baht
3,001 - 5,000 บาท	40.4	34.0	50.3	52.2	-	3,001 - 5,000 baht
5,001 - 10,000 บาท	37.1	38.8	36.3	28.4	-	5,001 - 10,000 baht
10,001 - 15,000 บาท	5.5	7.9	2.2	-	-	10,001 - 15,000 baht
15,001 - 30,000 บาท	5.0	6.5	2.2	4.2	-	15,001 - 30,000 baht
30,001 - 50,000 บาท	0.5	0.9	-	-	-	30,001 - 50,000 baht
50,001 - 100,000 บาท	-	-	-	-	-	50,001 - 100,000 baht
มากกว่า 100,000 บาท	-	-	-	-	-	More than 100,000 baht

ที่มา: การสำรวจภาวะเศรษฐกิจและสังคมของครัวเรือน พ.ศ. 2563 จังหวัดสุพรรณบุรี สำนักงานสถิติแห่งชาติ

Source: The 2020 Household Socio-economic Survey, Suphan Buri Province, National Statistical Office

สถิตยัติธรรม ความมั่นคง การเมือง และการปกครอง

Justice, Security, Political and Public Administration Statistics

ตาราง 9.1 สถิติคดีอาญาที่น่าสนใจ จำแนกตามประเภทความผิด พ.ศ. 2560 - 2563

Table 9.1 Statistics of Reported Interesting Crimes by Type of Crimes: 2017 - 2020

ประเภทความผิด	2560 (2017)		2561 (2018)		2562 (2019)		2563 (2020)		Type of crimes
	รับแจ้ง (ราย) Reported (case)	จับกุม (ราย) Arrested (case)	รับแจ้ง (ราย) Reported (case)	จับกุม (ราย) Arrested (case)	รับแจ้ง (ราย) Reported (case)	จับกุม (ราย) Arrested (case)	รับแจ้ง (ราย) Reported (case)	จับกุม (ราย) Arrested (case)	
ฐานความผิดเกี่ยวกับชีวิต ร่างกาย และเพศ	314	277	286	260	233	224	211	206	Life, body and sex
ฐานความผิดเกี่ยวกับทรัพย์สิน	775	539	706	523	678	569	571	514	Assets
ฐานความผิดพิเศษ	29	24	42	41	103	89	50	50	Special offense
คดีความผิดที่รัฐเป็นผู้เสียหาย	5,512	6,297	6,297	6,419	5,304	5,523	4,675	5,531	Victimless crimes

หมายเหตุ: ข้อมูลเกี่ยวกับคดีความผิดที่รัฐเป็นผู้เสียหาย เป็นข้อมูลการจับกุม (ราย) และผู้ต้องหาที่ถูกจับกุม (คน)

ที่มา: ตำรวจภูธรจังหวัดสุพรรณบุรี

Note: The data of offence against the state refers to the arrested (case) and accused (person).

Source: Suphan Buri Provincial Police

สถิติเศรษฐกิจ

Economic Statistics

บัญชีประชาชาติ

National Accounts

ตาราง 10.1 ผลิตภัณฑ์ภาค และจังหวัด ณ ราคาประจำปี พ.ศ. 2562

Table 10.1 Gross Regional Product and Gross Provincial Product at Current Market Prices: 2019

ภาค/จังหวัด	ผลิตภัณฑ์ภาค และจังหวัด (ล้านบาท) Gross Regional Product and Gross Provincial Product (Million Baht)	ประชากร (1,000 คน) Population (1,000 person)	ผลิตภัณฑ์จังหวัด ต่อหัว (บาท) GPP per capita (Baht)	การเรียงลำดับผลิตภัณฑ์จังหวัดต่อหัว		Region/province
				GPP per capita rankings		
				ภาค Region	ประเทศ Country	
ทั่วราชอาณาจักร	16,898,086	69,315	243,787			Whole Kingdom
กรุงเทพมหานครและปริมณฑล	8,025,935	16,932	474,004			Bangkok and Vicinities
กรุงเทพมหานคร	5,709,940	8,958	637,397	1	2	Bangkok
สมุทรปราการ	772,498	2,211	349,406	3	9	Samut Prakan
นนทบุรี	345,411	1,752	197,159	6	19	Nonthaburi
ปทุมธานี	434,004	1,758	246,897	5	14	Pathum Thani
นครปฐม	354,913	1,200	295,818	4	12	Nakhon Pathom
สมุทรสาคร	409,169	1,054	388,372	2	8	Samut Sakhon
ภาคกลาง	861,896	3,176	271,360			Central Region
พระนครศรีอยุธยา	399,621	910	439,159	1	6	Phra Nakhon Si Ayutthaya
อ่างทอง	31,430	249	126,370	5	33	Ang Thong
ลพบุรี	110,824	776	142,776	4	29	Lop Buri
สิงห์บุรี	28,069	189	148,651	3	26	Sing Buri
ชัยนาท	36,325	293	124,150	6	35	Chai Nat
สระบุรี	255,627	760	336,393	2	10	Saraburi
ภาคตะวันออก	3,042,916	6,056	502,471			Eastern Region
ชลบุรี	1,059,797	1,855	571,234	2	3	Chon Buri
ระยอง	993,978	1,005	988,748	1	1	Rayong
จันทบุรี	133,363	557	239,453	5	15	Chanthaburi

ตาราง 10.1 ผลิตภัณฑ์ภาค และจังหวัด ณ ราคาประจำปี พ.ศ. 2562 (ต่อ)

Table 10.1 Gross Regional Product and Gross Provincial Product at Current Market Prices: 2019 (Cont.)

ภาค/จังหวัด	ผลิตภัณฑ์ภาค และจังหวัด (ล้านบาท) Gross Regional Product and Gross Provincial Product (Million Baht)	ประชากร (1,000 คน) Population (1,000 person)	ผลิตภัณฑ์จังหวัด ต่อหัว (บาท) GPP per capita (Baht)	การเรียงลำดับผลิตภัณฑ์จังหวัดต่อหัว		Region/province
				GPP per capita rankings		
				ภาค Region	ประเทศ Country	
ตราด	43,891	270	162,741	6	22	Trat
ฉะเชิงเทรา	385,783	840	459,005	4	5	Chachoengsao
ปราจีนบุรี	347,015	630	551,150	3	4	Prachin Buri
นครนายก	30,435	260	117,028	7	38	Nakhon Nayok
สระแก้ว	48,655	639	76,199	8	60	Sa Kaeo
ภาคตะวันตก	597,788	3,665	163,129			Western Region
ราชบุรี	201,571	813	248,028	1	13	Ratchaburi
กาญจนบุรี	108,306	830	130,445	5	30	Kanchanaburi
สุพรรณบุรี	91,294	853	107,023	6	40	Suphan Buri
สมุทรสงคราม	26,130	181	144,711	4	27	Samut Songkhram
เพชรบุรี	74,884	500	149,773	3	24	Phetchaburi
ประจวบคีรีขันธ์	95,604	488	195,923	2	20	Prachuap Khiri Khan
ภาคเหนือ	1,299,834	11,373	114,287			Northern Region
เชียงใหม่	259,026	1,803	143,638	3	28	Chiang Mai
ลำพูน	80,885	396	204,009	1	17	Lamphun
ลำปาง	71,417	709	100,711	9	47	Lampang
อุตรดิตถ์	41,576	412	100,872	8	46	Uttaradit
แพร่	31,665	383	82,678	15	56	Phrae
น่าน	34,630	443	78,156	16	58	Nan

ตาราง 10.1 ผลิตภัณฑ์ภาค และจังหวัด ณ ราคาประจำปี พ.ศ. 2562 (ต่อ)

Table 10.1 Gross Regional Product and Gross Provincial Product at Current Market Prices: 2019 (Cont.)

ภาค/จังหวัด	ผลิตภัณฑ์ภาค และจังหวัด (ล้านบาท) Gross Regional Product and Gross Provincial Product (Million Baht)	ประชากร (1,000 คน) Population (1,000 person)	ผลิตภัณฑ์จังหวัด ต่อหัว (บาท) GPP per capita (Baht)	การเรียงลำดับผลิตภัณฑ์จังหวัดต่อหัว		Region/province
				GPP per capita rankings		
				ภาค Region	ประเทศ Country	
พะเยา	36,747	378	97,282	11	50	Phayao
เชียงราย	107,265	1,151	93,182	12	51	Chiang Rai
แม่ฮ่องสอน	15,021	237	63,370	17	74	Mae Hong Son
นครสวรรค์	117,685	929	126,679	5	32	Nakhon Sawan
อุทัยธานี	28,617	279	102,710	7	42	Uthai Thani
กำแพงเพชร	119,599	781	153,170	2	23	Kamphaeng Phet
ตาก	68,372	534	128,124	4	31	Tak
สุโขทัย	51,293	612	83,865	14	55	Sukhothai
พิษณุโลก	101,788	896	113,593	6	39	Phitsanulok
พิจิตร	50,440	515	98,011	10	49	Phichit
เพชรบูรณ์	83,808	916	91,498	13	52	Phetchabun
ภาคตะวันออกเฉียงเหนือ	1,596,094	18,523	86,171			Northeastern Region
นครราชสีมา	303,996	2,511	121,068	2	36	Nakhon Ratchasima
บุรีรัมย์	89,356	1,219	73,305	12	67	Buri Ram
สุรินทร์	81,007	1,067	75,919	7	61	Surin
ศรีสะเกษ	72,752	968	75,182	9	64	Si Sa Ket
อุบลราชธานี	126,088	1,737	72,607	13	68	Ubon Ratchathani
ยโสธร	28,747	459	62,623	20	76	Yasothon
ชัยภูมิ	65,698	936	70,159	15	70	Chaiyaphum

ตาราง 10.1 ผลิตภัณฑ์ภาค และจังหวัด ณ ราคาประจำปี พ.ศ. 2562 (ต่อ)

Table 10.1 Gross Regional Product and Gross Provincial Product at Current Market Prices: 2019 (Cont.)

ภาค/จังหวัด	ผลิตภัณฑ์ภาค และจังหวัด (ล้านบาท) Gross Regional Product and Gross Provincial Product (Million Baht)	ประชากร (1,000 คน) Population (1,000 person)	ผลิตภัณฑ์จังหวัด ต่อหัว (บาท) GPP per capita (Baht)	การเรียงลำดับผลิตภัณฑ์จังหวัดต่อหัว		Region/province
				GPP per capita rankings		
				ภาค Region	ประเทศ Country	
อำนาจเจริญ	20,267	282	71,815	14	69	Amnat Chareon
บึงกาฬ	24,711	360	68,727	16	71	Bueng Kan
หนองบัวลำภู	30,003	476	63,002	19	75	Nong Bua Lam Phu
ขอนแก่น	214,018	1,716	124,729	1	34	Khon Kaen
อุดรธานี	113,887	1,262	90,269	5	54	Udon Thani
เลย	54,985	542	101,527	3	45	Loei
หนองคาย	41,515	456	91,068	4	53	Nong Khai
มหาสารคาม	59,208	786	75,334	8	63	Maha Sarakham
ร้อยเอ็ด	78,134	1,062	73,567	11	66	Roi Et
กาฬสินธุ์	58,617	797	73,587	10	65	Kalasin
สกลนคร	60,737	922	65,900	18	73	Sakon Nakhon
นครพนม	45,053	557	80,956	6	57	Nakhon Phanom
มุกดาหาร	27,316	410	66,599	17	72	Mukdahan
ภาคใต้	1,473,623	9,590	153,659			Southern Region
นครศรีธรรมราช	180,727	1,511	119,589	7	37	Nakhon Si Thammarat
กระบี่	85,807	421	203,719	4	18	Krabi
พังงา	83,187	250	333,015	2	11	Phang-nga
ภูเก็ต	251,813	588	428,351	1	7	Phuket
สุราษฎร์ธานี	210,396	1,142	184,214	5	21	Surat Thani

ตาราง 10.1 ผลิตภัณฑ์ภาค และจังหวัด ณ ราคาประจำปี พ.ศ. 2562 (ต่อ)

Table 10.1 Gross Regional Product and Gross Provincial Product at Current Market Prices: 2019 (Cont.)

ภาค/จังหวัด	ผลิตภัณฑ์ภาค และจังหวัด (ล้านบาท) Gross Regional Product and Gross Provincial Product (Million Baht)	ประชากร (1,000 คน) Population (1,000 person)	ผลิตภัณฑ์จังหวัด ต่อหัว (บาท) GPP per capita (Baht)	การเรียงลำดับผลิตภัณฑ์จังหวัดต่อหัว		Region/province
				GPP per capita rankings		
				ภาค Region	ประเทศ Country	
ระนอง	27,918	274	101,822	10	44	Ranong
ชุมพร	116,164	499	232,817	3	16	Chumphon
สงขลา	245,771	1,649	149,027	6	25	Songkhla
สตูล	30,955	293	105,827	8	41	Satun
ตรัง	64,463	631	102,221	9	43	Trang
พัทลุง	37,247	492	75,726	13	62	Phatthalung
ปัตตานี	49,555	644	76,997	12	59	Pattani
ยะลา	46,456	472	98,501	11	48	Yala
นราธิวาส	43,162	725	59,498	14	77	Narathiwat

หมายเหตุ: ข้อมูลเบื้องต้น

ที่มา: สำนักงานสภาพัฒนาการเศรษฐกิจและสังคมแห่งชาติ

Note: Data is preliminary.

Source: Office of the National Economic and Social Development Council

ตาราง 10.2 ผลิตภัณฑ์จังหวัด ณ ราคาประจำปี จำแนกตามสาขาการผลิต พ.ศ. 2558 - 2562

Table 10.2 Gross Provincial Product at Current Market Prices by Economic Activities: 2015 - 2019

(ล้านบาท Million Baht)

สาขาการผลิต	2558 ^ร (2015)	2559 ^ร (2016)	2560 ^ร (2017)	2561 ^ร (2018)	2562 ^ป (2019)	Economic activities
ภาคเกษตร	26,381	23,440	25,548	28,227	26,428	Agriculture
เกษตรกรรม	26,381	23,440	25,548	28,227	26,428	Agriculture
เกษตรกรรม การป่าไม้ และการประมง	26,381	23,440	25,548	28,227	26,428	Agriculture, forestry and fishing
ภาคนอกการเกษตร	57,481	58,500	61,382	64,081	64,867	Non-Agriculture
อุตสาหกรรม	18,840	18,056	18,279	18,773	18,695	Industrial
การทำเหมืองแร่และเหมืองหิน	6,005	3,161	3,457	3,464	3,638	Mining and quarrying
การผลิตอุตสาหกรรม	11,169	13,116	12,923	13,523	13,017	Manufacturing
ไฟฟ้า ก๊าซ และระบบปรับอากาศ	1,332	1,359	1,427	1,303	1,458	Electricity, gas steam and air conditioning supply
การประปาและการจัดการของเสีย	334	421	472	483	582	Water supply; sewerage, waste management and remediation activities
บริการ	38,641	40,443	43,103	45,309	46,172	Services
การก่อสร้าง	3,189	3,555	3,422	3,672	3,182	Construction
การขายส่ง การขายปลีก การซ่อมแซมยานยนต์ และจักรยานยนต์	10,255	10,553	11,486	12,646	12,745	Wholesale and retail trade; repair of motor vehicles and motorcycles
การขนส่ง และสถานที่เก็บสินค้า	2,160	2,144	2,613	2,994	3,373	Transportation and storage
ที่พักแรมและบริการด้านอาหาร	599	652	754	867	979	Accommodation and food service activities
ข้อมูลข่าวสารและการสื่อสาร	579	507	590	662	801	Information and communication
การเงินและการประกันภัย	4,874	5,219	5,358	5,576	5,734	Financial and insurance activities
กิจกรรมเกี่ยวกับอสังหาริมทรัพย์	3,078	3,540	4,011	3,776	3,845	Real estate activities
กิจกรรมวิชาชีพ วิทยาศาสตร์และกรรมทางวิชาการ	27	27	27	78	113	Professional, scientific and technical activities
กิจกรรมการบริหารและบริการสนับสนุนอื่นๆ	195	201	259	274	279	Administrative and support service activities
การบริหารราชการ การป้องกันประเทศ	2,556	2,700	2,666	2,837	3,036	Public administration and defence; compulsory social security
การศึกษา	7,475	7,432	7,700	7,374	7,346	Education
กิจกรรมด้านสุขภาพและงานสังคมสงเคราะห์	2,796	2,982	3,226	3,446	3,651	Human health and social work activities
ศิลปะ ความบันเทิงและนันทนาการ	242	302	360	432	503	Arts, entertainment and recreation
กิจกรรมการบริการด้านอื่นๆ	615	629	632	674	584	Other service activities
ผลิตภัณฑ์จังหวัด	83,862	81,939	86,930	92,309	91,294	Gross provincial product (GPP)
ผลิตภัณฑ์จังหวัดต่อหัว (บาท)	98,567	96,176	101,897	108,056	107,023	GPP per capita (Baht)
ประชากร (1,000 คน)	851	852	853	854	853	Population (1,000 persons)

ที่มา: สำนักงานสภาพัฒนาการเศรษฐกิจและสังคมแห่งชาติ

Source: Office of the National Economic and Social Development Council

ตาราง 10.3 ผลิตภัณฑ์จังหวัด แบบปริมาณลูกโซ่ (ปีอ้างอิง พ.ศ. 2545) จำแนกตามสาขาการผลิต พ.ศ. 2558 - 2562

Table 10.3 Gross Provincial Product Chain Volume Measures (Reference Year = 2002) by Economic Activities: 2015 - 2019

(ล้านบาท Million Baht)

สาขาการผลิต	2558 ^f (2015)	2559 ^f (2016)	2560 ^f (2017)	2561 ^f (2018)	2562 ^D (2019)	Economic activities
ภาคเกษตร	11,979	10,797	11,854	13,015	11,879	Agriculture
เกษตรกรรม	11,979	10,797	11,854	13,015	11,879	Agriculture
เกษตรกรรม การป่าไม้ และการประมง	11,979	10,797	11,854	13,015	11,879	Agriculture, forestry and fishing
ภาคนอกการเกษตร	38,520	36,825	38,196	40,115	39,951	Non-Agriculture
อุตสาหกรรม	12,146	10,022	10,139	10,998	10,817	Industrial
การทำเหมืองแร่และเหมืองหิน	3,709	1,570	1,669	1,640	1,667	Mining and quarrying
การผลิตอุตสาหกรรม	7,082	7,097	7,044	7,891	7,537	Manufacturing
ไฟฟ้า ก๊าซ และระบบปรับอากาศ	1,228	1,282	1,331	1,364	1,509	Electricity, gas steam and air conditioning supply
การประปาและการจัดการของเสีย	197	248	282	292	356	Water supply; sewerage, waste management and remediation activities
บริการ	25,953	26,466	27,753	28,743	28,772	Services
การก่อสร้าง	2,238	2,557	2,422	2,559	2,204	Construction
การขายส่ง การขายปลีก การซ่อมแซมยานยนต์ และจักรยานยนต์	5,790	5,630	5,971	6,460	6,374	Wholesale and retail trade; repair of motor vehicles and motorcycles
การขนส่ง และสถานที่เก็บสินค้า	1,420	1,356	1,667	1,925	2,086	Transportation and storage
ที่พักแรมและบริการด้านอาหาร	520	528	572	626	687	Accommodation and food service activities
ข้อมูลข่าวสารและการสื่อสาร	815	707	785	905	1,105	Information and communication
การเงินและการประกันภัย	3,169	3,375	3,514	3,629	3,687	Financial and insurance activities
กิจกรรมเกี่ยวกับอสังหาริมทรัพย์	3,263	3,769	4,273	4,004	4,050	Real estate activities
กิจกรรมวิชาชีพ วิทยาศาสตร์และกิจกรรมทางวิชาการ	27	27	27	77	111	Professional, scientific and technical activities
กิจกรรมการบริหารและบริการสนับสนุนอื่นๆ	127	130	165	172	174	Administrative and support service activities
การบริหารราชการ การป้องกันประเทศ	1,538	1,561	1,493	1,545	1,616	Public administration and defence; compulsory social security
การศึกษา	3,886	3,752	3,788	3,546	3,462	Education
กิจกรรมด้านสุขภาพและงานสังคมสงเคราะห์	2,038	2,098	2,213	2,316	2,412	Human health and social work activities
ศิลปะ ความบันเทิงและนันทนาการ	179	242	286	340	398	Arts, entertainment and recreation
กิจกรรมการบริการด้านอื่นๆ	425	433	432	454	389	Other service activities
ผลิตภัณฑ์จังหวัด (ปริมาณลูกโซ่)	49,387	46,365	48,895	52,038	50,501	Gross provincial product (CVMs)

หมายเหตุ: ปริมาณลูกโซ่ไม่มีคุณสมบัติของการบวก คือ ผลรวมของมูลค่าส่วนย่อยไม่เท่ากับมูลค่าส่วนรวม
ที่เกิดจากการทำปริมาณลูกโซ่

ที่มา: สำนักงานสภาพัฒนาการเศรษฐกิจและสังคมแห่งชาติ

Note: Chain volume series are not additive. The sum of the components will thus not be equal to the shown totals.

Source: Office of the National Economic and Social Development Council

สถิติเกษตรและประมง

Agriculture and Fishery Statistics

ตาราง 11.1 การใช้ที่ดิน พ.ศ. 2558 - 2562

Table 11.1 Land Utilization: 2015 - 2019

(ไร่ Rai)

ปี Year	เนื้อที่ทั้งหมด Total land	เนื้อที่ใช้ประโยชน์ทางการเกษตร Agricultural Landuse						เนื้อที่ นอกรการเกษตร Unclassified land	เนื้อที่ป่าไม้ Forest land
		รวมยอด Total	นาข้าว Paddy land	พืชไร่ Upland field crop	ไม้ผลและ ไม้ยืนต้น Orchard and perennial crop	สวนผักและ ไม้ดอก ไม้ประดับ Vegetable and ornamental plant	เนื้อที่ใช้ประโยชน์ ทางการเกษตร อื่น ๆ Others		
2558 (2015)	3,348,755	2,315,389	1,304,370	838,264	19,597	30,210	122,948	634,627	398,739
2559 (2016)	3,348,755	2,316,357	1,305,033	838,281	19,684	30,379	122,980	637,790	394,608
2560 (2017)	3,348,755	2,315,778	1,305,042	838,048	19,582	30,176	122,930	639,051	393,926
2561 (2018)	3,348,755	2,315,004	1,304,694	837,691	19,577	30,156	122,886	640,989	392,762
2562 (2019)	3,348,755	2,315,193	1,304,660	837,843	19,568	30,152	122,970	638,886	394,676

ที่มา: สำนักงานเศรษฐกิจการเกษตร

Source: Office of Agricultural Economics

ตาราง 11.2 ลักษณะการถือครองที่ดินทางการเกษตร พ.ศ. 2558 - 2562

Table 11.2 Type of Agricultural Landholding: 2015 - 2019

(ไร่ Rai)

ปี Year	เนื้อที่ประโยชน์ ทางการเกษตร Agricultural landuse	เนื้อที่ของตนเอง Owned	เนื้อที่ของผู้อื่น Others' land		
			รวม Total	เช่าผู้อื่น Rented	รับจำนอง/รับขายฝาก/ได้ทำฟรี Mortgaged/used free of charge
2558 (2015)	2,315,389	1,053,065	1,262,324	1,129,911	132,413
2559 (2016)	2,316,357	1,053,735	1,262,622	1,129,931	132,691
2560 (2017)	2,315,778	1,053,645	1,262,133	1,129,426	132,707
2561 (2018)	2,315,004	1,053,554	1,261,450	1,128,779	132,671
2562 (2019)	2,315,193	1,053,510	1,261,683	1,128,781	132,902

ที่มา: สำนักงานเศรษฐกิจการเกษตร

Source: Office of Agricultural Economics

ตาราง 11.3 เนื้อที่ปลูกข้าวนาปี เนื้อที่เก็บเกี่ยว ผลผลิต และผลผลิตเฉลี่ยต่อไร่ จำแนกตามประเภทข้าว เป็นรายอำเภอ ปีเพาะปลูก 2563

Table 11.3 Planted Area of Major Rice Harvested Area, Production and Yield per Rai by Type of Rice and District: Crop Year 2020

อำเภอ	เนื้อที่เพาะปลูกข้าว (ไร่)		เนื้อที่เก็บเกี่ยว (ไร่)		ผลผลิต (ตัน)		ผลผลิตเฉลี่ยต่อไร่ (กก.)		District
	Planted area (rai)		Harvested area (rai)		Production (ton)		Yield per rai (kgs.)		
	ข้าวเจ้า Non- glutinous rice	ข้าวเหนียว Glutinous rice	ข้าวเจ้า Non- glutinous rice	ข้าวเหนียว Glutinous rice	ข้าวเจ้า Non- glutinous rice	ข้าวเหนียว Glutinous rice	ข้าวเจ้า Non- glutinous rice	ข้าวเหนียว Glutinous rice	
รวมยอด	1,156,890	1,449	1,135,375	1,449	941,927	1,159	830	800	Total
อำเภอเมืองสุพรรณบุรี	170,399	-	169,507	-	142,046	-	838	-	Mueang Suphan Buri District
อำเภอเดิมบางนางบวช	150,170	879	149,984	879	123,287	703	822	800	Doem Bang Nang Buat District
อำเภอด่านช้าง	2,154	-	2,154	-	1,038	-	482	-	Dan Chang District
อำเภอบางปลาม้า	196,430	-	196,430	-	163,626	-	833	-	Bang Pla Ma District
อำเภอศรีประจันต์	85,750	-	85,750	-	73,059	-	852	-	Si Prachan District
อำเภอดอนเจดีย์	69,968	20	69,968	20	58,214	16	832	800	Don Chedi District
อำเภอสองพี่น้อง	154,546	2	138,739	2	115,292	2	831	800	Song Phi Nong District
อำเภอสามชุก	105,072	548	105,072	548	89,311	438	850	800	Sam Chuk District
อำเภออุทัย	129,898	-	125,278	-	107,238	-	856	-	U Thong District
อำเภอหนองหญ้าไซ	92,503	-	92,493	-	68,815	-	744	-	Nong Ya Sai District

ที่มา: สำนักงานเกษตรจังหวัดสุพรรณบุรี

Source: Suphan Buri Provincial Agricultural Extension Office

ตาราง 11.4 เนื้อที่ปลูกข้าวนาปรัง เนื้อที่เก็บเกี่ยว ผลผลิต และผลผลิตเฉลี่ยต่อไร่ จำแนกตามประเภทข้าว เป็นรายอำเภอ ปีเพาะปลูก 2563

Table 11.4 Planted Area of Second Rice, Harvested Area, Production and Yield per Rai by Type of Rice and District: Crop Year 2020

อำเภอ	เนื้อที่เพาะปลูกข้าว (ไร่)		เนื้อที่เก็บเกี่ยว (ไร่)		ผลผลิต (ตัน)		ผลผลิตเฉลี่ยต่อไร่ (กก.)		District
	Planted area (rai)		Harvested area (rai)		Production (ton)		Yield per rai (kgs.)		
	ข้าวเจ้า Non- glutinous rice	ข้าวเหนียว Glutinous rice	ข้าวเจ้า Non- glutinous rice	ข้าวเหนียว Glutinous rice	ข้าวเจ้า Non- glutinous rice	ข้าวเหนียว Glutinous rice	ข้าวเจ้า Non- glutinous rice	ข้าวเหนียว Glutinous rice	
รวมยอด	687,998	-	687,998	-	564,470	-	820	-	Total
อำเภอเมืองสุพรรณบุรี	73,891	-	73,891	-	59,039	-	799	-	Mueang Suphan Buri District
อำเภอเดิมบางนางบวช	78,490	-	78,490	-	64,048	-	816	-	Doem Bang Nang Buat District
อำเภอด่านช้าง	-	-	-	-	-	-	-	-	Dan Chang District
อำเภอบางปลาม้า	196,780	-	196,780	-	162,737	-	827	-	Bang Pla Ma District
อำเภอศรีประจันต์	25,280	-	25,280	-	20,755	-	821	-	Si Prachan District
อำเภอดอนเจดีย์	3,010	-	3,010	-	2,531	-	841	-	Don Chedi District
อำเภอสองพี่น้อง	139,568	-	139,568	-	115,423	-	827	-	Song Phi Nong District
อำเภอสามชุก	45,140	-	45,140	-	36,834	-	816	-	Sam Chuk District
อำเภออุทัย	79,333	-	79,333	-	64,736	-	816	-	U Thong District
อำเภอหนองหญ้าไซ	46,506	-	46,506	-	38,367	-	825	-	Nong Ya Sai District

ที่มา: สำนักงานเกษตรจังหวัดสุพรรณบุรี

Source: Suphan Buri Provincial Agricultural Extension Office

ตาราง 11.5 เนื้อที่เพาะปลูกข้าวไร่ เนื้อที่เก็บเกี่ยว ผลผลิต และผลผลิตเฉลี่ยต่อไร่ จำแนกตามประเภทข้าว เป็นรายอำเภอ ปีเพาะปลูก 2563

Table 11.5 Planted Area of Upland Rice, Harvested Area, Production and Yield per Rai by Type of Rice and District: Crop Year 2020

อำเภอ	เนื้อที่เพาะปลูกข้าว (ไร่)		เนื้อที่เก็บเกี่ยว (ไร่)		ผลผลิต (ตัน)		ผลผลิตเฉลี่ยต่อไร่ (กก.)		District
	Planted area (rai)		Harvested area (rai)		Production (ton)		Yield per rai (kgs.)		
	ข้าวเจ้า Non- glutinous rice	ข้าวเหนียว Glutinous rice	ข้าวเจ้า Non- glutinous rice	ข้าวเหนียว Glutinous rice	ข้าวเจ้า Non- glutinous rice	ข้าวเหนียว Glutinous rice	ข้าวเจ้า Non- glutinous rice	ข้าวเหนียว Glutinous rice	
รวมยอด	1,706	-	1,706	-	592	-	347	-	Total
อำเภอเมืองสุพรรณบุรี	-	-	-	-	-	-	-	-	Mueang Suphan Buri District
อำเภอเดิมบางนางบวช	-	-	-	-	-	-	-	-	Doem Bang Nang Buat District
อำเภอดำรงช้าง	1,706	-	1,706	-	592	-	347	-	Dan Chang District
อำเภอบางปลาม้า	-	-	-	-	-	-	-	-	Bang Pla Ma District
อำเภอศรีประจันต์	-	-	-	-	-	-	-	-	Si Prachan District
อำเภอดอนเจดีย์	-	-	-	-	-	-	-	-	Don Chedi District
อำเภอสองพี่น้อง	-	-	-	-	-	-	-	-	Song Phi Nong District
อำเภอสามชุก	-	-	-	-	-	-	-	-	Sam Chuk District
อำเภออุทัย	-	-	-	-	-	-	-	-	U Thong District
อำเภอหนองหญ้าไซ	-	-	-	-	-	-	-	-	Nong Ya Sai District

ที่มา: สำนักงานเกษตรจังหวัดสุพรรณบุรี

Source: Suphan Buri Provincial Agricultural Extension Office

ตาราง 11.6 เนื้อที่เพาะปลูกพืชไร่ เนื้อที่เก็บเกี่ยว ผลผลิต และผลผลิตเฉลี่ยต่อไร่ จำแนกตามชนิดของพืชไร่ ปีเพาะปลูก 2563

Table 11.6 Planted Area of Field Crops, Harvested Area, Production and Yield per Rai by Type of Field Crops: Crop Year 2020

ชนิดของพืชไร่	เนื้อที่เพาะปลูก (ไร่) Planted area (rai)	เนื้อที่เก็บเกี่ยว (ไร่) Harvested area (rai)	ผลผลิต (ตัน) Production (ton)	ผลผลิตเฉลี่ยต่อไร่ (กก.) Yield per rai (kgs.)	Type of field crops
ข้าวโพดเลี้ยงสัตว์	84,799	77,789	61,524	791	Maize
ข้าวโพดเลี้ยงสัตว์ (เมล็ดพันธุ์)	4,859	4,709	4,355	925	Maize (Seed)
ถั่วเขียวผิวมัน	6,274	5,774	711	123	Mung bean
มันสำปะหลังโรงงาน	155,809	78,387	276,410	3,526	Cassava (Tapioca)
สับปะรดบริโภคผลสด	1,016	240	688	2,867	Fresh pineapple
แห้ว	3,396	1,883	5,673	3,013	Water chestnut
อ้อยโรงงาน	594,190	489,892	5,983,385	12,214	Sugarcane
ทุ่งหญ้าเลี้ยงสัตว์ (หญ้าและพืชอื่นที่ปลูกและนำสัตว์เข้าไปกินในแปลง)	3,613	3,660	22,228	6,073	Pasture
เผือก	831	408	1,277	3,131	Taro
มันเทศ	2,274	1,678	4,576	2,727	Sweet potato

ที่มา: สำนักงานเกษตรจังหวัดสุพรรณบุรี

Source: Suphan Buri Provincial Agricultural Extension Office

ตาราง 11.7 เนื้อที่เพาะปลูกพืชผัก เนื้อที่เก็บเกี่ยว ผลผลิต และผลผลิตเฉลี่ยต่อไร่ จำแนกตามชนิดพืชผัก ปีเพาะปลูก 2563

Table 11.7 Planted Area of Vegetable Crops, Harvested Area, Production and Yield per Rai by Type of Vegetable Crops: Crop Year 2020

ชนิดของพืชผัก	เนื้อที่เพาะปลูก (ไร่) Planted area (rai)	เนื้อที่เก็บเกี่ยว (ไร่) Harvested area (rai)	ผลผลิต (ตัน) Production (ton)	ผลผลิตเฉลี่ยต่อไร่ (กก.) Yield per rai (kgs.)	Type of vegetable crops
กระเจี๊ยบเขียว	894	1,230	1,476	1,200	Lady's finger
ข้าวโพดฝักอ่อน	2,220	1,258	2,158	1,716	Baby corn
ข้าวโพดรับประทานฝักสด	499	415	949	2,288	Specialty corns
ข้าวโพดหวาน	1,640	1,401	5,327	3,802	Sweet corn
คะน้า	3,396	2,854	4,105	1,439	Chinese kale
แตงโม	427	378	1,082	2,862	Watermelon
ถั้วฝักยาว	1,057	1,250	1,344	1,076	Yard long bean
ผักกวางตุ้ง	776	620	787	1,271	Pakchoi
ผักกาดหอม	2,009	1,402	1,970	1,405	Lettuce
ผักบุ้งน้ำ	1,619	3,938	12,187	3,095	Thai water convolvulus
พริกขี้หนู	860	1,715	2,088	2,527	Bird pepper
มะระจีน	757	709	1,003	1,415	Chinese bitter melon
เมล่อนญี่ปุ่น	675	555	1,862	3,354	Japanese melon
หน่อไม้ฝรั่ง	1,185	3,138	1,500	478	Asparagus

ที่มา: สำนักงานเกษตรจังหวัดสุพรรณบุรี

Source: Suphan Buri Provincial Agricultural Extension Office

ตาราง 11.8 เนื้อที่เพาะปลูกไม้ผลและไม้ยืนต้น เนื้อที่เก็บเกี่ยว ผลผลิต และผลผลิตเฉลี่ยต่อไร่ จำแนกตามชนิดของไม้ผลและไม้ยืนต้น ปีเพาะปลูก 2563

Table 11.8 Planted Area of Fruit Trees and Tree Crops, Harvested Area, Production and Yield per Rai by Type of Fruit Trees and Tree Crops: Crop Year 2020

ชนิดของไม้ผลและไม้ยืนต้น	เนื้อที่เพาะปลูก (ไร่) Planted area (rai)	เนื้อที่เก็บเกี่ยว (ไร่) Harvested area (rai)	ผลผลิต (ตัน) Production (ton)	ผลผลิตเฉลี่ยต่อไร่ (กก.) Yield per rai (kgs.)	Type of fruit trees and tree crops
กล้วยน้ำว้า	2,187	723	1,230	1,701	Banana (kluai numwa)
ทุเรียน	433	-	-	-	Durian
ฝรั่ง	479	86	121	1,412	Guava
พุทรา	871	275	709	2,582	Jujube
มะขามเทศ	1,308	200	51	253	Camachile tree
มะนาว	1,307	472	1,629	3,455	Lime
มะม่วง	40,463	8,105	12,613	1,556	Mango
มะละกอ	850	118	704	5,970	Papaya
ลำไย	1,005	267	288	1,079	Longan
ส้มโอ	375	20	2	112	Pomelo
ปาล์มน้ำมัน	3,110	1,783	8,708	4,885	Oil palm
มะพร้าว	1,769	257	647	2,520	Coconut
ยางพารา	6,903	1,197	5,445	4,549	Para rubber
อินทผาลัม	681	28	25	902	Date Palm

ที่มา: สำนักงานเกษตรจังหวัดสุพรรณบุรี

Source: Suphan Buri Provincial Agricultural Extension Office

ตาราง 11.9 ปศุสัตว์ จำแนกเป็นรายอำเภอ พ.ศ. 2563

Table 11.9 Livestock by District: 2020

อำเภอ	รวม	โค	กระบือ	สุกร	ไก่	เป็ด	แพะ	แกะ	นกกระทา	อื่น ๆ	District
	Total	Cattle	Buffalo	Swine	Chicken	Duck	Goat	Sheep	Quail	Others	
รวมยอด	21,872,523	153,595	3,927	498,544	15,927,239	3,461,655	34,476	3,957	1,779,758	9,372	Total
อำเภอเมืองสุพรรณบุรี	2,293,614	6,589	178	46,480	893,955	448,598	1,725	145	893,108	2,836	Mueang Suphan Buri District
อำเภอเดิมบางนางบวช	1,076,822	8,857	259	10,528	902,541	150,743	2,973	533	-	388	Doem Bang Nang Buat District
อำเภอด่านช้าง	1,084,004	7,092	181	23,881	982,973	4,251	5,404	169	60,000	53	Dan Chang District
อำเภอบางปลาม้า	3,619,248	2,140	80	8,590	1,957,536	1,064,226	1,007	152	585,000	517	Bang Pla Ma District
อำเภอศรีประจันต์	455,817	2,097	17	6,236	285,262	85,100	1,304	608	74,050	1,143	Si Prachan District
อำเภอดอนเจดีย์	4,347,824	32,246	1,477	189,136	3,937,112	128,789	1,277	398	57,000	389	Don Chedi District
อำเภอสองพี่น้อง	3,530,162	7,175	318	38,716	2,488,248	876,554	5,975	664	110,000	2,512	Song Phi Nong District
อำเภอสามชุก	1,636,454	15,949	490	61,372	1,413,042	143,160	1,914	241	100	186	Sam Chuk District
อำเภออุททอง	2,923,512	53,157	351	81,392	2,228,599	546,542	11,049	876	500	1,046	U Thong District
อำเภอหนองหญ้าไซ	905,066	18,293	576	32,213	837,971	13,692	1,848	171	-	302	Nong Ya Sai District

ที่มา: สำนักงานปศุสัตว์จังหวัดสุพรรณบุรี

Source: Suphan Buri Provincial Livestock Office

ตาราง 11.10 ฟาร์มที่เพาะเลี้ยงสัตว์น้ำจืด จำแนกตามประเภทการเลี้ยง และผลผลิตการเลี้ยงสัตว์น้ำจืด เป็นรายอำเภอ พ.ศ. 2563

Table 11.10 Freshwater Culture Farm by Type of Culture, Production of Freshwater Aquaculture and District: 2020

อำเภอ	ฟาร์ม Farm	ประเภทการเลี้ยง (ไร่) Type of culture (Rai)					ผลผลิตการเลี้ยงสัตว์น้ำจืด (กก.) Production of freshwater aquaculture (kgs.)	District
		รวมเนื้อที่ Total area	บ่อ Pond	นา Paddy cum fish	ร่องสวน Ditch	กระชัง Cage		
รวมยอด	8,208	56,682	53,983	-	420	21	58,602,527	Total
อำเภอเมืองสุพรรณบุรี	1,059	3,808	3,654	-	345	0.08	3,756,670	Mueang Suphan Buri District
อำเภอเดิมบางนางบวช	387	1,010	543	-	15	2.36	674,968	Doem Bang Nang Buat District
อำเภอด่านช้าง	106	80	60	-	-	-	40,188	Dan Chang District
อำเภอบางปลาม้า	2,662	23,262	22,584	-	10	0.25	19,243,447	Bang Pla Ma District
อำเภอศรีประจันต์	214	469	412	-	15	-	705,534	Si Prachan District
อำเภอดอนเจดีย์	255	512	1,645	-	1	0.01	876,707	Don Chedi District
อำเภอสองพี่น้อง	2,405	23,061	21,132	-	4	15.00	27,755,562	Song Phi Nong District
อำเภอสามชูก	412	778	529	-	30	3.24	543,858	Sam Chuk District
อำเภออุทัย	648	3,616	3,349	-	-	-	4,916,728	U Thong District
อำเภอหนองหญ้าไซ	60	86	75	-	-	-	88,865	Nong Ya Sai District

ที่มา: สำนักงานประมงจังหวัดสุพรรณบุรี

Source: Suphan Buri Provincial Fishery Office

ตาราง 11.11 สัตว์น้ำจืดที่จับได้ จำแนกตามชนิดสัตว์น้ำจืด เป็นรายอำเภอ พ.ศ. 2563

Table 11.11 Catch of Freshwater by Species and District: 2020

(ตัน Ton)

อำเภอ	รวม Total	ปลาตะเพียน Common silver bard	ปลานิล Nile tilapia	ปลาช่อน Striped snakes- head fish	ปลาสร้อยขาว Jullien's Mud Carp	ปลาสวาย Stripped catfish	ปลากระมัง Sea bass	ปลาดุก Walking catfish	กุ้งขาว Whiteleg shimp	กุ้งก้ามกราม Giant Freshwater prawn	ปลาอื่น ๆ Others fish	District
รวมยอด	11,975.83	204.12	191.32	101.75	54.83	54.21	50.05	36.14	9,108.00	1,848.00	327.41	Total
อำเภอเมืองสุพรรณบุรี	1,311.08	20.50	18.36	2.27	9.73	3.84	13.56	-	1,143.00	79.00	20.82	Mueang Suphan Buri District
อำเภอเดิมบางนางบวช	421.25	65.35	15.26	49.27	-	28.57	8.25	13.99	212.00	4.00	24.56	Doem Bang Nang Buat District
อำเภอด่านช้าง	268.17	58.68	73.91	11.85	6.87	12.19	2.06	10.88	-	-	91.73	Dan Chang District
อำเภอบางปลาม้า	3,170.55	23.54	27.03	19.47	19.18	-	18.60	-	1,944.00	967.00	151.73	Bang Pla Ma District
อำเภอศรีประจันต์	440.92	5.97	1.80	6.70	3.02	1.88	3.76	4.58	405.00	2.00	6.21	Si Prachan District
อำเภอดอนเจดีย์	374.18	1.25	2.66	0.68	1.02	0.38	2.25	0.59	356.00	8.00	1.35	Don Chedi District
อำเภอสองพี่น้อง	3,768.11	10.98	15.80	8.70	3.38	4.22	-	5.91	3,001.00	697.00	21.12	Song Phi Nong District
อำเภอสามชุก	202.71	5.69	0.11	0.21	3.36	2.56	-	-	122.00	65.00	3.78	Sam Chuk District
อำเภออุทอง	2,018.75	12.16	36.39	2.57	8.27	0.57	1.57	0.19	1,925.00	26.00	6.03	U Thong District
อำเภอหนองหญ้าไซ	0.11	-	-	0.03	-	-	-	-	-	-	0.08	Nong Ya Sai District

ที่มา: สำนักงานประมงจังหวัดสุพรรณบุรี

Source: Suphan Buri Provincial Fishery Office

สถิติอุตสาหกรรม

Industrial Statistics

ตาราง 12.1 สถานประกอบการ คนทำงาน และลูกจ้าง จำแนกตามขนาดของสถานประกอบการ และกิจกรรมทางเศรษฐกิจ พ.ศ. 2560

Table 12.1 Establishment, Person Engaged and Employee by Size of Establishment and Economic Activity: 2017

ขนาดของสถานประกอบการ/ กิจกรรมทางเศรษฐกิจ	สถานประกอบการ Establishment	คนทำงาน Person engaged		ลูกจ้าง Employee		Size of establishment/ Economic activity
		จำนวน Number	ร้อยละ Percentage	จำนวน Number	ร้อยละ Percentage	
		รวมยอด	22,947	72,316	100.0	
ขนาดของสถานประกอบการ (จำนวนคนทำงาน)	22,947	72,316	100.0	38,939	100.0	Size of establishment (Number of person engaged)
ไม่มีลูกจ้าง	-	-	-	-	-	None employee
1 - 5 คน	21,058	37,942	52.5	9,373	24.1	1 - 5 persons
6 - 10 คน	1,034	7,763	10.7	5,900	15.2	6 - 10 persons
11 - 15 คน	418	5,248	7.3	3,629	9.3	11 - 15 persons
16 - 20 คน	140	2,506	3.5	2,476	6.4	16 - 20 persons
21 - 25 คน	96	2,160	3.0	1,137	2.9	21 - 25 persons
26 - 30 คน	36	1,034	1.4	1,302	3.3	26 - 30 persons
31 - 50 คน	75	2,860	3.9	2,637	6.8	31 - 50 persons
51 - 100 คน	55	3,705	5.1	3,400	8.7	51 - 100 persons
101 - 200 คน	19	2,733	3.8	2,725	7.0	101 - 200 persons
มากกว่า 200 คน	16	6,365	8.8	6,360	16.3	More than 200 persons
กิจกรรมทางเศรษฐกิจ	22,947	72,316	100.0	38,939	100.0	Economic activity
การผลิต	2,562	21,753	30.1	17,784	45.7	Manufacturing
การจัดการและการบำบัดน้ำเสีย ของเสียและสิ่งปฏิกูล	53	253	0.3	165	0.4	Sewerage, waste management and remediation activities
การก่อสร้าง	196	1,603	2.2	1,336	3.4	Construction
การขายส่งและการขายปลีก การซ่อมแซมยานยนต์ และจักรยานยนต์	2,479	6,099	8.4	2,797	7.2	Wholesale and retail trade; repair of motor vehicles and motorcycles

ตาราง 12.1 สถานประกอบการ คนทำงาน และลูกจ้าง จำแนกตามขนาดของสถานประกอบการ และกิจกรรมทางเศรษฐกิจ พ.ศ. 2560 (ต่อ)

Table 12.1 Establishment, Person Engaged and Employee by Size of Establishment and Economic Activity: 2017 (Cont.)

ขนาดของสถานประกอบการ/ กิจกรรมทางเศรษฐกิจ	สถานประกอบการ Establishment	คนทำงาน Person engaged		ลูกจ้าง Employee		Size of establishment/ Economic activity
		จำนวน Number	ร้อยละ Percentage	จำนวน Number	ร้อยละ Percentage	
		การขายส่ง	753	3,608	5.0	
การขายปลีก	9,822	21,351	29.5	6,661	17.1	Retail trade
การขนส่งทางบก สถานที่เก็บสินค้า	228	532	0.7	245	0.6	Land transport and storage
ที่พักแรม	142	1,229	1.7	1,024	2.6	Accommodation
บริการอาหารและเครื่องดื่ม	3,270	8,008	11.1	2,966	7.6	Food and beverage service activities
ข้อมูลข่าวสารและการสื่อสาร	109	267	0.4	136	0.4	Information and communication
กิจกรรมอสังหาริมทรัพย์	477	824	1.1	219	0.6	Real estate activities
กิจกรรมทางวิชาชีพ วิทยาศาสตร์และเทคโนโลยี	187	509	0.7	236	0.6	Professional, scientific and technical activities
กิจกรรมการบริหาร และการบริการสนับสนุน	269	772	1.1	375	1.0	Administrative and support service activities
ศิลปะ ความบันเทิงและนันทนาการ	422	2,123	3.0	1,490	3.8	Arts, entertainment and recreation
กิจกรรมบริการอื่น ๆ	1,973	2,477	3.4	258	0.7	Other service activities
กิจกรรมด้านโรงพยาบาลเอกชน	5	908	1.3	907	2.3	Private hospital activities

ที่มา: สำมะโนอุตสาหกรรม พ.ศ. 2560 (ข้อมูลพื้นฐาน) จังหวัดสุพรรณบุรี สำนักงานสถิติแห่งชาติ

Source: The 2017 Industrial Census (Basic Information) Suphan Buri Provincial, National Statistical Office

ตาราง 12.2 สถานประกอบการ และลูกจ้าง จำแนกตามขนาดของสถานประกอบการ พ.ศ. 2561 - 2563

Table 12.2 Establishment and Employee by Size of Establishment: 2018 - 2020

ขนาดของสถานประกอบการ (คน) Size of Establishment (person)	2561 (2018)		2562 (2019)		2563 (2020)		อัตราการเปลี่ยนแปลง Percentage change (%)			
							2562 (2019)		2563 (2020)	
	สปก. Est.	ลูกจ้าง Emp.	สปก. Est.	ลูกจ้าง Emp.	สปก. Est.	ลูกจ้าง Emp.	สปก. Est.	ลูกจ้าง Emp.	สปก. Est.	ลูกจ้าง Emp.
รวมยอด (Total)	2,663	39,151	2,813	39,709	2,998	41,878	5.63	1.43	6.58	5.46
1 - 4	1,085	2,623	1,160	2,754	1,236	2,934	6.91	4.99	6.55	6.54
5 - 9	804	5,514	865	5,964	914	6,293	7.59	8.16	5.66	5.52
10 - 19	376	5,019	383	5,149	416	5,551	1.86	2.59	8.62	7.81
20 - 49	292	9,057	305	9,639	328	10,262	4.45	6.43	7.54	6.46
50 - 99	59	4,099	52	3,748	57	4,103	-11.86	-8.56	9.62	9.47
100 - 299	35	5,324	39	6,062	37	5,819	11.43	13.86	-5.13	-4.01
300 - 499	8	3,078	6	2,462	5	1,938	-25.00	-20.01	-16.67	-21.28
500 - 999	2	1,006	1	500	4	2,661	-50.00	-50.30	300.00	432.20
>= 1,000	2	3,431	2	3,431	1	2,317	-	-	-50.00	-32.47

ที่มา: กรมสวัสดิการและคุ้มครองแรงงาน กระทรวงแรงงาน

Source: Department of Labour Protection and Welfare, Ministry of Labour

ตาราง 12.3 สถานประกอบการอุตสาหกรรม จำแนกตามประเภทอุตสาหกรรม พ.ศ. 2561 - 2563

Table 12.3 Industrial Establishment by Type of Industries: 2018 - 2020

ประเภทอุตสาหกรรม	2561 (2018)	2562 (2019)	2563 (2020)	อัตราการเปลี่ยนแปลง		Type of industry
				Percentage change (%)		
				2562 (2019)	2563 (2020)	
รวมยอด	1,145	681	694	-40.5	13.0	Total
ผลิตภัณฑ์จากพืช	205	147	150	-28.3	3.0	Basic agro-Industry
อุตสาหกรรมอาหาร	136	90	95	-33.8	5.0	Food
อุตสาหกรรมเครื่องดื่ม	25	9	9	-64	-	Beverage
สิ่งทอ	4	3	3	-25	-	Textile
อุตสาหกรรมเครื่องแต่งกายยกเว้นรองเท้า	6	2	1	-66.7	1.0	Wearing Apparel
ผลิตภัณฑ์หนังสัตว์และผลิตภัณฑ์จากหนังสัตว์	7	5	5	-28.6	-	Leather products & Footwear
แปรรูปไม้และผลิตภัณฑ์จากไม้	80	40	38	-50	2.0	Wood and Wood products
เครื่องเรือนหรือเครื่องตกแต่งในอาคารจากไม้ แก้ว ใย หรือโลหะอื่น	10	6	6	-40	-	Furniture
ผลิตภัณฑ์กระดาษและผลิตภัณฑ์กระดาษ	5	4	4	-20	-	Paper and Paper products
การพิมพ์ การเย็บเล่ม ทำปกหรือการทำแม่พิมพ์	9	-	-	-	-	Printing
เคมีภัณฑ์และผลิตภัณฑ์เคมี	76	42	43	-44.7	1.0	Chemical & Chemical products
ผลิตภัณฑ์จากปิโตรเลียม	15	19	18	26.7	1.0	Petroleum products
ยางและผลิตภัณฑ์ยาง	29	-	-	-	-	Rubber products
ผลิตภัณฑ์พลาสติก	38	30	32	-21.1	2.0	Plastic products
ผลิตภัณฑ์โลหะ	98	72	71	-26.5	1.0	Non-metal products
ผลิตภัณฑ์โลหะขั้นมูลฐาน	17	10	11	-41.2	1.0	Basic metal products
ผลิตภัณฑ์โลหะ	93	40	42	-57	2.0	Fabricated products
ผลิตภัณฑ์เครื่องจักร และเครื่องกล	84	29	29	-65.5	-	Machinery
ผลิตภัณฑ์เครื่องใช้ไฟฟ้าและอุปกรณ์	16	4	4	-75	-	Electrical Machinery and Supplies
ผลิตยานพาหนะและอุปกรณ์	94	43	42	-54.3	1.0	Production, maintenance and repair motor vehicles
รวมทั้งการซ่อมยานพาหนะและอุปกรณ์						
การผลิตอื่นๆ	98	86	91	-12.2	5.0	Other Manufacturing Industries

หมายเหตุ: สถานประกอบการอุตสาหกรรม คือ โรงงาน อาคาร สถานที่ หรือยานพาหนะที่ใช้เครื่องจักร มีกำลังรวมตั้งแต่ห้าสิบลำแรงม้าหรือกำลังเทียบเท่าตั้งแต่ห้าสิบลำแรงม้าขึ้นไป หรือใช้คนงานตั้งแต่ห้าสิบคนขึ้นไปโดยใช้เครื่องจักรหรือไม่ก็ตามเพื่อประกอบกิจการ
ที่มา: สำนักงานอุตสาหกรรมจังหวัดสุพรรณบุรี

Note: Industrial establishment is mean factory, building or vehicle used machinery from 50 horsepower or the equivalent 50 horsepower or employees from 50 or more people to used the machinery or not tp operate Industrial establishment.
Source: Suphan Buri Provincial Industrial Office

ตาราง 12.4 สถานประกอบการอุตสาหกรรม จำนวนเงินทุน และจำนวนคนงาน เป็นรายอำเภอ พ.ศ. 2563

Table 12.4 Industrial Establishment, Capital and Employee by District: 2020

อำเภอ	สถานประกอบการ อุตสาหกรรม Industrial establishment	เงินทุน (บาท) Capital (Baht)	คนงาน (คน) Employee (Person)			District
			รวม Total	ชาย Male	หญิง Female	
รวมยอด	694	39,242,230,925	15,857	9,695	6,162	Total
อำเภอเมืองสุพรรณบุรี	135	8,630,000	2,673	1,528	1,145	Mueang Suphan Buri District
อำเภอเดิมบางนางบวช	56	4,653,838,913	804	521	283	Doem Bang Nang Buat District
อำเภอด่านช้าง	24	3,150,000	305	274	31	Dan Chang District
อำเภอบางปลาม้า	48	2,118,317,500	1,162	869	293	Bang Pla Ma District
อำเภอศรีประจันต์	68	1,329,508,350	1,534	691	843	Si Prachan District
อำเภอดอนเจดีย์	56	3,128,140,170	943	547	396	Don Chedi District
อำเภอสองพี่น้อง	120	10,562,674,814	4,326	2,362	1,964	Song Phi Nong District
อำเภอสามชุก	52	2,780,974,814	1,176	828	348	Sam Chuk District
อำเภออุทัย	115	13,155,124,191	2,592	1,889	703	U Thong District
อำเภอหนองหญ้าไซ	20	1,501,872,479	342	186	156	Nong Ya Sai District

ที่มา: สำนักงานอุตสาหกรรมจังหวัดสุพรรณบุรี

Source: Suphan Buri Provincial Industrial Office

ตาราง 12.5 เหมืองแร่ คนงาน และปริมาณแร่ที่ผลิตได้ จำแนกตามชนิดแร่ พ.ศ. 2559 - 2563

Table 12.5 Active Mine, Workers Employed and Production by Kind of Mineral: 2016 - 2020

รายการ	2559 (2016)	2560 (2017)	2561 (2018)	2562 (2019)	2563 (2020)	Items
จำนวนเหมืองแร่	25	26	26	23	21	Number of active mines
จำนวนคนงาน	264	285	325	275	472	Number of workers employed
ปริมาณแร่ที่ผลิตได้ (เมตริกตัน)	15,022,603.5	15,203,001.0	16,815,396.0	20,362,600.0	18,376,819.0	Production (metricton)
หินปูน (หินอุตสาหกรรมชนิดก่อสร้าง)	15,022,603.5	15,203,004.0	16,815,396.0	20,362,600.0	18,376,819.0	Limestone (industrial rock - construction)

ที่มา: สำนักงานอุตสาหกรรมจังหวัดสุพรรณบุรี

Source: Suphan Buri Provincial Industrial Office

ตาราง 12.6 ผู้ที่ได้รับอนุมัติให้ก่อสร้าง สิ่งก่อสร้าง และพื้นที่ก่อสร้างอาคารโรงเรียน จำแนกตามเขตการปกครอง และชนิดของอาคาร พ.ศ. 2563

Table 12.6 Permitted and Area of Building Construction by Area and Type of Building: 2020

ชนิดของอาคาร	เขตเทศบาล Municipal area						นอกเขตเทศบาล Non-municipal area						Type of building
	ก่อสร้างใหม่ New construction			ต่อเติม ดัดแปลง Addition, alteration			ก่อสร้างใหม่ New construction			ต่อเติม ดัดแปลง Addition, alteration			
	จำนวนที่อนุมัติ Permitted number		พื้นที่ก่อสร้าง (ตร.ม.) Construction area (sq.m.)	จำนวนที่อนุมัติ Permitted number		พื้นที่ก่อสร้าง (ตร.ม.) Construction area (sq.m.)	จำนวนที่อนุมัติ Permitted number		พื้นที่ก่อสร้าง (ตร.ม.) Construction area (sq.m.)	จำนวนที่อนุมัติ Permitted number		พื้นที่ก่อสร้าง (ตร.ม.) Construction area (sq.m.)	
	ราย Person	หลัง Unit		ราย Person	หลัง Unit		ราย Person	หลัง Unit		ราย Person	หลัง Unit		
รวมยอด	723	848	226,040	16	18	4,421	1,167	1,225	366,507	8	12	787	Total
เพื่ออยู่อาศัย	673	756	101,353	13	13	2,571	1,121	1,162	290,982	6	6	372	Residential building
เพื่อการพาณิชย์ (ตึกแถว/อาคาร/ภัตตาคาร)	27	36	18,309	1	1	86	16	16	6,678	-	-	-	Commercial building (Rowhouse/Building/Restaurants)
อาคารสำนักงาน	2	5	1,490	-	-	-	-	-	-	-	-	-	Office Building
โรงแรม	1	18	1,080	-	-	-	2	3	1,874	2	6	415	Hotel
เพื่อการอุตสาหกรรมและโรงงาน	3	3	30,853	1	1	378	5	7	16,269	-	-	-	Industrial and factory building
เพื่อการบำบัดน้ำเสีย ของเสีย	-	-	-	-	-	-	-	-	-	-	-	-	Sewerage building
โรงไฟฟ้า/อาคารระบบ พลังงานแสงอาทิตย์	1	1	40	-	-	-	-	-	-	-	-	-	Power House/Power Station/ Solar energy Building
อาคารระบบประปาและโรงกรองน้ำ	-	-	-	-	-	-	2	2	150	-	-	-	Water supply and filter plant
เพื่อการศึกษา	-	-	-	-	-	-	-	-	-	-	-	-	Educational building
เพื่อการสาธารณสุข/โรงพยาบาล	-	-	-	1	3	1,386	-	-	-	-	-	-	Health/hospital building
เพื่อการขนส่ง	-	-	-	-	-	-	-	-	-	-	-	-	Transportation building
เพื่อการเกษตร	12	21	71,829	-	-	-	17	29	49,050	-	-	-	Agriculture building
เพื่อการบันเทิง	2	6	643	-	-	-	-	-	-	-	-	-	Entertainment
เพื่อประโยชน์อื่นๆ เช่น อาคารเอนกประสงค์ อาคารจอดรถ และอื่นๆ	2	2	443	-	-	-	4	6	1,504	-	-	-	Others
เพื่อการพาณิชย์อื่นๆ	-	-	-	-	-	-	-	-	-	-	-	-	Others commercial building

ที่มา: การประมวลข้อมูลพื้นที่การก่อสร้าง พ.ศ. 2563 สำนักงานสถิติแห่งชาติ

Source: The 2020 Construction Area, National Statistical Office

ตาราง 12.7 ผู้ที่ได้รับอนุมัติให้ก่อสร้าง สิ่งก่อสร้าง และพื้นที่ก่อสร้างที่มีใช้อาคารโรงเรียน จำแนกตามเขตการปกครอง และชนิดของสิ่งก่อสร้าง พ.ศ. 2563

Table 12.7 Permitted and Area of Civil Engineering Construction by Area and Type of Construction: 2020

ชนิดของสิ่งก่อสร้าง	เขตเทศบาล Municipal area						นอกเขตเทศบาล Non-municipal area						Type of construction
	ก่อสร้างใหม่ New construction			ต่อเติม ดัดแปลง Addition, alteration			ก่อสร้างใหม่ New construction			ต่อเติม ดัดแปลง Addition, alteration			
	จำนวนที่อนุมัติ Permitted number		ความยาว (ม.) Length (m.) พื้นที่ก่อสร้าง (ตร.ม.)	จำนวนที่อนุมัติ Permitted number		ความยาว (ม.) Length (m.) พื้นที่ก่อสร้าง (ตร.ม.)	จำนวนที่อนุมัติ Permitted number		ความยาว (ม.) Length (m.) พื้นที่ก่อสร้าง (ตร.ม.)	จำนวนที่อนุมัติ Permitted number		ความยาว (ม.) Length (m.) พื้นที่ก่อสร้าง (ตร.ม.)	
	ราย Person	แห่ง Unit	Construction area (sq.m.)	ราย Person	แห่ง Unit	Construction area (sq.m.)	ราย Person	แห่ง Unit	Construction area (sq.m.)	ราย Person	แห่ง Unit	Construction area (sq.m.)	
สิ่งก่อสร้างที่มีหน่วยวัด													Engineering construction
เป็นความยาว	12	12	2,198	-	-	-	5	5	2,910	-	-	-	measured in length
รั้ว/กำแพง	12	12	2,198	-	-	-	4	4	2,385	-	-	-	Fence/wall
ถนน/ทางรถไฟ	-	-	-	-	-	-	-	-	-	-	-	-	Road
สะพาน	-	-	-	-	-	-	-	-	-	-	-	-	Bridge
เขื่อน/คันดิน	-	-	-	-	-	-	1	1	525	-	-	-	Dam
ท่อ/ทางระบายน้ำ	-	-	-	-	-	-	-	-	-	-	-	-	Water drain
อื่นๆ	-	-	-	-	-	-	-	-	-	-	-	-	Others
สิ่งก่อสร้างที่มีหน่วยวัด													Engineering construction
เป็นพื้นที่	21	22	7,085	-	-	-	11	11	2,298	1	1	476	measured in area
สระว่ายน้ำ	-	-	-	-	-	-	-	-	-	-	-	-	Swimming pool
ปั๊มน้ำมัน/ปั๊มแก๊ส/ปั๊มก๊าซ	1	1	953	-	-	-	1	1	154	-	-	-	Petrol station (Oil/LPG/NGV)
ท่าเรือ	-	-	-	-	-	-	-	-	-	-	-	-	Harbour
สนามกีฬา	-	-	-	-	-	-	1	1	1,690	-	-	-	Sport ground
ลานจอดรถ	3	3	4,900	-	-	-	1	1	54	1	1	476	Car park
ป้ายโฆษณา	7	8	243	-	-	-	2	2	6	-	-	-	Advertising board
เสาส่งสัญญาณ	4	4	187	-	-	-	6	6	394	-	-	-	Phone antenna
อื่นๆ	6	6	802	-	-	-	-	-	-	-	-	-	Others

ที่มา: การประมวลผลข้อมูลพื้นที่การก่อสร้าง พ.ศ. 2563 สำนักงานสถิติแห่งชาติ

Source: The 2020 Construction Area, National Statistical Office

สถิติพลังงาน

Energy Statistics

ตาราง 13.1 ผู้ใช้ไฟฟ้า และการจำหน่ายกระแสไฟฟ้า จำแนกตามประเภทผู้ใช้ เป็นรายอำเภอ ปีงบประมาณ 2563

Table 13.1 Consumer and Electricity Sales by Type of Consumers and District: Fiscal Year 2020

อำเภอ	จำนวนผู้ใช้ไฟฟ้า (ราย) Number of consumer (Person)	การจำหน่ายกระแสไฟฟ้า (ล้านกิโลวัตต์/ชั่วโมง) Electricity sales (Gwh.)						District
		รวม Total	บ้านอยู่อาศัย Residential	สถานธุรกิจและ อุตสาหกรรม Business and industry	ส่วนราชการ และองค์กรไม่แสวงหาผลกำไร Government institutions and non-profit organization	อื่น ๆ Others	ไฟฟ้าฟรี Free electricity	
รวมยอด	272,364	1,544.29	625.08	855.31	0.342052	12.66	50.91	Total
อำเภอเมืองสุพรรณบุรี	48,709	320.55	126.44	178.50	0.311546	1.02	14.28	Mueang Suphan Buri District
อำเภอเดิมบางนางบวช	20,216	97.84	40.71	53.36	-	0.40	3.37	Doem Bang Nang Buat District
อำเภอด่านช้าง	24,967	101.43	46.06	49.37	0.000051	3.09	2.92	Dan Chang District
อำเภอบางปลาม้า	24,069	143.04	58.58	79.26	-	0.78	4.42	Bang Pla Ma District
อำเภอศรีประจันต์	20,318	98.42	44.78	49.50	-	0.39	3.75	Si Prachan District
อำเภอดอนเจดีย์	18,819	103.87	39.84	60.64	-	0.85	2.54	Don Chedi District
อำเภอสองพี่น้อง	31,111	183.10	75.12	102.26	-	0.85	4.87	Song Phi Nong District
อำเภอสามชุก	20,167	113.86	39.89	70.61	-	0.33	3.03	Sam Chuk District
อำเภออุทัย	45,842	319.05	114.02	191.37	0.019277	3.34	10.29	U Thong District
อำเภอหนองหญ้าไซ	18,146	63.13	39.64	20.43	0.011178	1.61	1.44	Nong Ya Sai District

หมายเหตุ: การจำหน่ายไฟฟ้าสำหรับสถานธุรกิจและอุตสาหกรรม หมายถึง การจำหน่ายไฟฟ้าสำหรับ
กิจการขนาดเล็ก กิจการขนาดกลาง กิจการขนาดใหญ่ และกิจการเฉพาะอย่าง
การจำหน่ายไฟฟ้าอื่น ๆ หมายถึง ไฟฟ้าสำหรับสูบน้ำเพื่อการเกษตร ไฟฟ้าชั่วคราว
ไฟสำรอง ไฟที่สามารถงดจ่ายไฟฟ้าได้
ที่มา: การไฟฟ้าส่วนภูมิภาคจังหวัดสุพรรณบุรี

Note: Electricity sale for business and industry mean electricity sale for small general service,
medium general service, large general service and specific business service.
Electricity sale for others mean electricity sale for agriculture pumping,
temporary, stand by rate, interruptible rate.
Source: Suphan Buri Provincial Electricity Authority

ตาราง 13.2 ปริมาณการจำหน่ายน้ำมันเชื้อเพลิง จำแนกตามชนิดของน้ำมันเชื้อเพลิง พ.ศ. 2561 - 2563

Table 13.2 Quantity of Gasoline Sold by Type of Gasoline: 2018 - 2020

(พันลิตร Thousand litre)

ชนิดของน้ำมันเชื้อเพลิง	2561 (2018)	2562 (2019)	2563 (2020)	อัตราการเปลี่ยนแปลง Percentage change (%)		Type of Gasoline
				2562 (2019)	2563 (2020)	
น้ำมันแก๊สโซฮอล์ 10 ออกเทน 91	31,713.05	29,552.34	31,086.47	-6.81	5.19	Gasohol E10 Octane 91
น้ำมันแก๊สโซฮอล์ 10 ออกเทน 95	32,651.63	32,729.40	51,675.93	0.24	57.89	Gasohol E10 Octane 95
น้ำมันแก๊สโซฮอล์ 10 ออกเทน 95 (ชนิดพิเศษ)	-	2,651.79	2,251.10	-	-15.11	Gasohol E10 Octane 95 (Premium)
น้ำมันแก๊สโซฮอล์ 20	17,154.21	20,011.75	23,450.52	16.66	17.18	Gasohol E20
น้ำมันแก๊สโซฮอล์ 85	4,829.99	5,599.50	4,181.22	15.93	-25.33	Gasohol E85
น้ำมันเบนซิน ออกเทน 91	-	-	-	-	-	ULG 91
น้ำมันเบนซิน	5,199.30	4,666.00	4,516.45	-10.26	-3.21	ULG
น้ำมันดีเซลหมุนเร็วธรรมดา	-	492.88	56,277.04	-	11,318.00	ADO
น้ำมันดีเซลหมุนเร็วธรรมดา (ชนิดพิเศษ)	-	4,413.79	-	-	-100.00	ADO (Premium)
น้ำมันดีเซลหมุนเร็ว ปี 7	200,038.33	185,970.62	190,487.83	-7.03	2.43	ADO B7
น้ำมันดีเซลหมุนเร็ว ปี 7 (ชนิดพิเศษ)	-	-	3,774.52	-	-	ADO B7 (Premium)
น้ำมันดีเซลหมุนเร็ว ปี 7 (ชนิดพิเศษ) ยูโร 5	-	2,275.05	1,558.71	-	-31.49	ADO B7 (Premium) Euro 5
น้ำมันดีเซลหมุนเร็ว ปี 20	-	12,554.98	14,029.37	-	11.74	ADO B20
น้ำมันดีเซลพื้นฐาน	-	-	-	-	-	Base Diesel
น้ำมันดีเซลพื้นฐาน (10 PPM)	-	-	-	-	-	Base Diesel (10 PPM)
น้ำมันดีเซลพื้นฐาน (50 PPM)	-	-	-	-	-	Base Diesel (50 PPM)
น้ำมันดีเซลกำมะถันสูง	-	-	-	-	-	High Sulphur Diesel
น้ำมันดีเซลเขตต่อเนื่อง (น้ำมันเขียว)	-	-	-	-	-	Ado sell in Contiguous Zone
น้ำมันดีเซลหมุนช้า	-	-	-	-	-	IDO
น้ำมันเตา	1,447.23	903.08	1,017.76	-37.60	12.70	Fuel oil
ก๊าซแอลพีจี ^{1/}	46,394.62	44,323.75	40,062.57	-4.46	-9.61	LPG ^{1/}
โพรเพน ^{1/}	-	-	-	-	-	Propane ^{1/}
บิวเทน ^{1/}	66.41	4.48	26.17	-93.25	484.15	Butane ^{1/}

1/ ปริมาณเป็นพันกิโลกรัม

ที่มา: กรมธุรกิจพลังงาน กระทรวงพลังงาน

1/ Quantities in thousand kilogram

Source: Department of Energy Business, Ministry of Energy

สถิติการค้า และราคา

Trade and Price Statistics

ตาราง 14.1 ทะเบียนนิติบุคคลที่คงอยู่ และทุนจดทะเบียน จำแนกตามประเภทการจดทะเบียน พ.ศ. 2555 - 2563

Table 14.1 Registered of Juristic Person and Authorized Capital by Type of Registration: 2012 - 2020

ปี Year	ประเภทการจดทะเบียน Type of Registration									
	รวมยอด Total		บริษัทจำกัด Company limited		ห้างหุ้นส่วนจำกัด Limited partnership		ห้างหุ้นส่วนสามัญนิติบุคคล Ordinary partnership		บริษัทมหาชนจำกัด Public company limited	
	ราย Case	ทุนจดทะเบียน ^{1/} Authorized Capital	ราย Case	ทุนจดทะเบียน ^{1/} Authorized Capital	ราย Case	ทุนจดทะเบียน ^{1/} Authorized Capital	ราย Case	ทุนจดทะเบียน ^{1/} Authorized Capital	ราย Case	ทุนจดทะเบียน ^{1/} Authorized Capital
2555 (2012)	1,199	7,347,200.00	388	4,597,360.00	811	2,749,850.00	-	-	-	-
2556 (2013)	3,819	18,832,000.00	2,392	14,084,000.00	1,418	3,886,000.00	1	22,000.00	1	200,000.00
2557 (2014)	2,371	14,853,000.00	1,083	10,811,000.00	1,280	1,829,000.00	7	13,000.00	1	200,000.00
2558 (2015)	2,606	21,463,000.00	1,185	17,217,000.00	1,418	4,027,000.00	12	18,000.00	1	200,000.00
2559 (2016)	2,829	15,463,000.00	1,365	10,803,000.00	1,454	3,999,000.00	9	14,000.00	1	200,000.00
2560 (2017)	3,037	17,433,330.00	1,558	12,982,910.00	1,469	4,236,080.00	9	14,000.00	1	200,000.00
2561 (2018)	3,260	20,591,660.00	1,737	15,861,160.00	1,513	4,516,160.00	9	14,350.00	1	200,000.00
2562 (2019)	3,409	21,518,860.00	1,906	16,924,720.00	1,494	4,379,990.00	8	14,150.00	1	200,000.00
2563 (2020)	3,692	22,596,549.50	2,093	17,792,841.50	1,590	4,589,558.00	8	14,150.00	1	200,000.00

1/ หน่วยเป็นพันบาท

1/ Unit of Thousand baht

ที่มา: สำนักงานพาณิชย์จังหวัดสุพรรณบุรี

Source: Suphan Buri Provincial of Comercial Affairs Office

ตาราง 14.2 ทะเบียนนิติบุคคลที่คงอยู่ และทุนจดทะเบียน จำแนกตามประเภทการจดทะเบียน เป็นรายอำเภอ พ.ศ. 2563

Table 14.2 Registered of Juristic Person and Authorized Capital by Type of Registration and District: 2020

อำเภอ	ประเภทการจดทะเบียน Type of Registration										District
	รวมยอด Total		บริษัทจำกัด Company limited		ห้างหุ้นส่วนจำกัด Limited partnership		ห้างหุ้นส่วนสามัญนิติบุคคล Ordinary partnership		บริษัทมหาชนจำกัด Public company limited		
	ราย Case	ทุนจดทะเบียน ^{1/} Authorized Capital	ราย Case	ทุนจดทะเบียน ^{1/} Authorized Capital	ราย Case	ทุนจดทะเบียน ^{1/} Authorized Capital	ราย Case	ทุนจดทะเบียน ^{1/} Authorized Capital	ราย Case	ทุนจดทะเบียน ^{1/} Authorized Capital	
รวมยอด	3,692	22,596,549.50	2,093	17,792,841.50	1,590	4,589,558.00	8	14,150.00	1	200,000.00	Total
อำเภอเมืองสุพรรณบุรี	1,236	5,608,257.00	754	4,240,945.00	476	1,154,712.00	5	12,600.00	1	200,000.00	Mueang Suphan Buri District
อำเภอเดิมบางนางบวช	271	1,222,531.00	131	664,350.00	140	558,181.00	-	-	-	-	Doem Bang Nang Buat District
อำเภอด่านช้าง	199	505,825.00	80	360,225.00	119	145,600.00	-	-	-	-	Dan Chang District
อำเภอบางปลาม้า	206	2,071,300.00	108	1,735,000.00	97	335,850.00	1	450.00	-	-	Bang Pla Ma District
อำเภอศรีประจันต์	327	1,685,649.00	182	1,314,484.00	144	370,865.00	1	300.00	-	-	Si Prachan District
อำเภอดอนเจดีย์	200	1,238,140.00	112	928,750.00	88	309,390.00	-	-	-	-	Don Chedi District
อำเภอสองพี่น้อง	449	3,744,790.00	269	3,445,590.00	180	299,200.00	-	-	-	-	Song Phi Nong District
อำเภอสามชุก	225	1,113,660.00	126	856,810.00	99	256,850.00	-	-	-	-	Sam Chuk District
อำเภออุทอง	485	5,069,847.50	286	4,047,887.50	198	1,021,160.00	1	800.00	-	-	U Thong District
อำเภอหนองหญ้าไซ	94	336,550.00	45	198,800.00	49	137,750.00	-	-	-	-	Nong Ya Sai District

1/ หน่วยเป็นพันบาท

ที่มา: สำนักงานพาณิชย์จังหวัดสุพรรณบุรี

1/ Unit of Thousand baht

Source: Suphan Buri Provincial of Comercial Affairs Office

ตาราง 14.3 ทะเบียนนิติบุคคลที่คงอยู่ จำแนกตามประเภทการจดทะเบียน และหมวดธุรกิจ พ.ศ. 2563

Table 14.3 Registered of Juristic Person by Type of Registration and Category: 2020

หมวดธุรกิจ	ประเภทการจดทะเบียน Type of Registration					Category
	รวมยอด Total	บริษัทจำกัด Company limited	ห้างหุ้นส่วนจำกัด Limited partnership	ห้างหุ้นส่วนสามัญนิติบุคคล Ordinary partnership	บริษัทมหาชนจำกัด Public company limited	
รวมยอด	3,692	2,093	1,590	8	1	Total
เกษตรกรรม การป่าไม้ และการประมง	99	64	35	-	-	Agriculture, forestry and fishing
การทำเหมืองแร่ และเหมืองหิน	28	22	6	-	-	Mining and quarrying
การผลิต	545	364	178	3	-	Manufacturing
ไฟฟ้า ก๊าซ ไอน้ำ และระบบการปรับอากาศ	29	26	3	-	-	Electricity, gas, steam and air conditioning supply
การจัดหาน้ำ การจัดการน้ำเสีย และของเสีย รวมถึงกิจกรรมที่เกี่ยวข้อง	15	11	4	-	-	Water supply; sewerage, waste management and remediation activities
การก่อสร้าง	841	317	523	1	-	Construction
การขายส่ง และการขายปลีก การซ่อมยานยนต์ และจักรยานยนต์	1,303	811	490	2	-	Wholesale and retail trade; repair of motor vehicles and motorcycles
การขนส่ง และสถานที่เก็บสินค้า	193	98	95	-	-	Transportation and storage
ที่พักแรม และบริการด้านอาหาร	62	30	32	-	-	Accommodation and food service activities
ข้อมูลข่าวสาร และการสื่อสาร	57	17	40	-	-	Information and communication
กิจกรรมทางการเงิน และการประกันภัย	58	37	20	1	-	Financial and insurance activities
กิจกรรมเกี่ยวกับอสังหาริมทรัพย์	112	92	20	-	-	Real estate activities
กิจกรรมวิชาชีพ วิทยาศาสตร์ และกิจกรรมทางวิชาการ	111	65	46	-	-	Professional, scientific and technical activities
กิจกรรมการบริหาร และบริการสนับสนุน	152	81	71	-	-	Administrative and support service activities
การบริหารราชการ การป้องกันประเทศ และ การประกันสังคมภาคบังคับ	-	-	-	-	-	Public administration and defence; compulsory social security
การศึกษา	11	10	1	-	-	Education

ตาราง 14.3 ทะเบียนนิติบุคคลที่คงอยู่ จำแนกตามประเภทการจดทะเบียน และหมวดธุรกิจ พ.ศ. 2563 (ต่อ)

Table 14.3 Registered of Juristic Person by Type of Registration and Category: 2020 (Cont.)

หมวดธุรกิจ	ประเภทการจดทะเบียน Type of Registration					Category
	รวมยอด Total	บริษัทจำกัด Company limited	ห้างหุ้นส่วนจำกัด Limited partnership	ห้างหุ้นส่วนสามัญนิติบุคคล Ordinary partnership	บริษัทมหาชนจำกัด Public company limited	
กิจกรรมด้านสุขภาพ และงานสังคมสงเคราะห์	34	27	5	1	1	Human health and social work activities
ศิลปะ ความบันเทิง และนันทนาการ	25	12	13	-	-	Arts, entertainment and recreation
กิจกรรมการบริการด้านอื่นๆ	16	8	8	-	-	Other service activities
กิจกรรมการจ้างงานในครัวเรือน กิจกรรมการผลิต สินค้า และบริการที่ทำขึ้นเองเพื่อใช้ในครัวเรือน	1	1	-	-	-	Activities of households as employers; undifferentiated goods and services-producing activities of households for own use
กิจกรรมขององค์การระหว่างประเทศ และภาคีสมาชิก	-	-	-	-	-	Activities of extraterritorial organizations and bodies

ที่มา: สำนักงานพาณิชย์จังหวัดสุพรรณบุรี

Source: Suphan Buri Provincial of Comercial Affairs Office

ตาราง 14.4 ทะเบียนนิติบุคคลใหม่ และทุนจดทะเบียน จำแนกตามประเภทการจดทะเบียน เป็นรายอำเภอ พ.ศ. 2563

Table 14.4 New Registered of Juristic Person and Authorized Capital by Type of Registration and District: 2020

อำเภอ	ประเภทการจดทะเบียน Type of Registration										District
	รวมยอด Total		บริษัทจำกัด Company limited		ห้างหุ้นส่วนจำกัด Limited partnership		ห้างหุ้นส่วนสามัญนิติบุคคล Ordinary partnership		บริษัทมหาชนจำกัด Public company limited		
	ราย Case	ทุนจดทะเบียน ^{1/} Authorized Capital	ราย Case	ทุนจดทะเบียน ^{1/} Authorized Capital	ราย Case	ทุนจดทะเบียน ^{1/} Authorized Capital	ราย Case	ทุนจดทะเบียน ^{1/} Authorized Capital	ราย Case	ทุนจดทะเบียน ^{1/} Authorized Capital	
รวมยอด	336	629,958.00	204	460,905.00	132	169,080.00	-	-	-	-	Total
อำเภอเมืองสุพรรณบุรี	111	155,705.00	74	130,105.00	37	25,600.00	-	-	-	-	Mueang Suphan Buri District
อำเภอเดิมบางนางบวช	26	40,630.00	16	30,000.00	10	10,630.00	-	-	-	-	Doem Bang Nang Buat District
อำเภอด่านช้าง	20	26,450.00	12	18,000.00	8	8,450.00	-	-	-	-	Dan Chang District
อำเภอบางปลาม้า	15	20,700.00	10	18,000.00	5	2,700.00	-	-	-	-	Bang Pla Ma District
อำเภอศรีประจันต์	37	111,100.00	21	51,600.00	16	59,500.00	-	-	-	-	Si Prachan District
อำเภอดอนเจดีย์	24	27,900.00	16	19,900.00	8	8,000.00	-	-	-	-	Don Chedi District
อำเภอสองพี่น้อง	35	44,950.00	18	27,000.00	17	17,950.00	-	-	-	-	Song Phi Nong District
อำเภอสามชุก	21	58,450.00	6	44,000.00	15	14,450.00	-	-	-	-	Sam Chuk District
อำเภออุทัย	40	131,400.00	27	112,300.00	13	19,100.00	-	-	-	-	U Thong District
อำเภอหนองหญ้าไซ	7	12,700.00	4	10,000.00	3	2,700.00	-	-	-	-	Nong Ya Sai District

1/ หน่วยเป็นพันบาท

ที่มา: สำนักงานพาณิชย์จังหวัดสุพรรณบุรี

1/ Unit of Thousand baht

Source: Suphan Buri Provincial of Comercial Affairs Office

ตาราง 14.5 ทะเบียนนิติบุคคลใหม่ จำแนกตามประเภทการจดทะเบียน และหมวดธุรกิจ พ.ศ. 2563

Table 14.5 New Registered of Juristic Person by Type of Registration and Category: 2020

หมวดธุรกิจ	ประเภทการจดทะเบียน Type of Registration					Category
	รวมยอด Total	บริษัท จำกัด Company limited	ห้างหุ้นส่วน จำกัด Limited partnership	ห้างหุ้นส่วน สามัญนิติบุคคล Ordinary partnership	บริษัทมหาชน จำกัด Public company limited	
รวมยอด	336	204	132	-	-	Total
เกษตรกรรม การป่าไม้ และการประมง	11	11	-	-	-	Agriculture, forestry and fishing
การทำเหมืองแร่ และเหมืองหิน	2	2	-	-	-	Mining and quarrying
การผลิต	43	33	10	-	-	Manufacturing
ไฟฟ้า ก๊าซ ไอน้ำ และระบบการปรับอากาศ	3	3	-	-	-	Electricity, gas, steam and air conditioning supply
การจัดหาน้ำ การจัดการน้ำเสีย และของเสีย รวมถึงกิจกรรมที่เกี่ยวข้อง	3	2	1	-	-	Water supply; sewerage, waste management and remediation activities
การก่อสร้าง	77	36	41	-	-	Construction
การขายส่ง และการขายปลีก การซ่อมยานยนต์ และจักรยานยนต์	129	80	49	-	-	Wholesale and retail trade; repair of motor vehicles and motorcycles
การขนส่ง และสถานที่เก็บสินค้า	24	10	14	-	-	Transportation and storage
ที่พักแรม และบริการด้านอาหาร	5	4	1	-	-	Accommodation and food service activities
ข้อมูลข่าวสาร และการสื่อสาร	3	2	1	-	-	Information and communication
กิจกรรมทางการเงิน และการประกันภัย	4	2	2	-	-	Financial and insurance activities
กิจกรรมเกี่ยวกับอสังหาริมทรัพย์	8	6	2	-	-	Real estate activities
กิจกรรมวิชาชีพ วิทยาศาสตร์ และกิจกรรมทางวิชาการ	7	5	2	-	-	Professional, scientific and technical activities
กิจกรรมการบริหาร และบริการสนับสนุน	7	2	5	-	-	Administrative and support service activities
การบริหารราชการ การป้องกันประเทศ และการประกันสังคมภาคบังคับ	-	-	-	-	-	Public administration and defence; compulsory social security
การศึกษา	1	1	-	-	-	Education
กิจกรรมด้านสุขภาพ และงานสังคมสงเคราะห์	4	4	-	-	-	Human health and social work activities

ตาราง 14.5 ทะเบียนนิติบุคคลใหม่ จำแนกตามประเภทการจดทะเบียน และหมวดธุรกิจ พ.ศ. 2563 (ต่อ)

Table 14.5 New Registered of Juristic Person by Type of Registration and Category: 2020 (Cont.)

หมวดธุรกิจ	ประเภทการจดทะเบียน Type of Registration					Category
	รวมยอด Total	บริษัท จำกัด Company limited	ห้างหุ้นส่วน จำกัด Limited partnership	ห้างหุ้นส่วน สามัญนิติบุคคล Ordinary partnership	บริษัทมหาชน จำกัด Public company limited	
ศิลปะ ความบันเทิง และนันทนาการ	-	-	-	-	-	- Arts, entertainment and recreation
กิจกรรมการบริการด้านอื่นๆ	5	1	4	-	-	- Other service activities
กิจกรรมการจ้างงานในครัวเรือน กิจกรรมการผลิต สินค้า และบริการที่ทำขึ้นเองเพื่อใช้ในครัวเรือน	-	-	-	-	-	- Activities of households as employers; undifferentiated goods and services-producing activities of households for own use
กิจกรรมขององค์การระหว่างประเทศ และภาคีสมาชิก	-	-	-	-	-	- Activities of extraterritorial organizations and bodies

ที่มา: สำนักงานพาณิชย์จังหวัดสุพรรณบุรี

Source: Suphan Buri Provincial of Comercial Affairs Office

ตาราง 14.6 ดัชนีราคาผู้บริโภคทั่วไป จำแนกตามหมวดสินค้า พ.ศ. 2559 - 2562

Table 14.6 General Consumer Price Index by Commodity Group: 2016 - 2019

[2558 (2015)= 100]

หมวดสินค้า	สัดส่วน น้ำหนักพื้นฐาน Weight	ดัชนีราคาผู้บริโภคทั่วไป General Consumer Price Index				อัตราเงินเฟ้อ Inflation Rate			Commodity group
		2559 (2016)	2560 (2017)	2561 (2018)	2562 (2019)	2560 (2017)	2561 (2018)	2562 (2019)	
รวมทุกรายการ	100.00	101.2	100.6	100.6	101.6	-0.6	-	1.0	All commodities
หมวดอาหารและเครื่องดื่มไม่มีแอลกอฮอล์	39.57	102.3	100.6	98.9	102.3	-1.6	-1.7	3.4	Food and non-alcoholic beverages
ข้าว แป้ง และผลิตภัณฑ์จากแป้ง	5.35	97.8	102.6	99.7	101.0	4.9	-2.9	1.4	Rice flour and cereal products
เนื้อสัตว์ เป็ดไก่ และสัตว์น้ำ	11.72	102.9	94.6	94.2	98.1	-8.0	-0.5	4.2	Meat, poultry and fish
ไข่ และผลิตภัณฑ์นม	1.53	104.4	105.3	100.6	103.8	0.8	-4.5	3.1	Eggs and dairy products
ผัก และผลไม้	7.58	105.2	100.3	95.4	102.6	-4.7	-4.9	7.6	Vegetables and fruits
เครื่องประกอบอาหาร	3.20	105.1	103.1	100.1	100.0	-1.9	-2.9	-0.1	Seasonings and condiments
เครื่องดื่มไม่มีแอลกอฮอล์	2.10	100.5	102.0	106.0	105.1	1.5	3.9	-0.8	Non-alcoholic beverages
อาหารบริโภค-ในบ้าน	6.00	101.1	106.5	106.4	112.3	5.3	-0.1	5.5	Prepared food at home
อาหารบริโภค-นอกบ้าน	2.10	102.0	109.3	109.6	110.1	7.2	0.2	0.5	Food away from home
หมวดอื่นๆ ไม่ใช่อาหารและเครื่องดื่ม	60.43	100.4	100.7	102.0	101.2	0.3	1.3	-0.8	Non-food and beverages
หมวดเครื่องนุ่งห่ม และรองเท้า	2.62	100.3	99.4	101.8	101.8	-0.8	2.4	-	Apparel and footwear
หมวดเคหสถาน	26.95	99.5	99.2	99.6	99.8	-0.3	0.4	0.2	Housing and furnishing
หมวดการตรวจรักษา และบริการส่วนบุคคล	5.17	100.4	102.6	102.1	102.6	2.2	-0.5	0.6	Medical and personal care
หมวดพาหนะ การขนส่ง และการสื่อสาร	19.61	100.5	100.5	103.1	101.3	-	2.6	-1.7	Transportation and communication
หมวดการบันเทิง การอ่าน การศึกษา และการศาสนา	4.34	101.1	99.3	99.5	95.3	-1.8	0.2	-4.2	Recreation and education
หมวดยาสูบ และเครื่องดื่มมีแอลกอฮอล์	1.74	114.5	118.0	122.8	122.9	3.0	4.0	0.1	Tobacco and alcoholic beverages
ดัชนีราคาผู้บริโภคพื้นฐาน^{1/}	56.73	102.0	102.2	102.4	102.7	0.2	0.2	0.3	Core consumer price index^{1/}
กลุ่มอาหารสด และพลังงาน	43.27	100.0	98.4	98.2	100.3	-1.6	-0.2	2.1	Raw food and energy
อาหารสด	26.17	102.3	98.7	96.2	100.1	-3.6	-2.5	4.1	Raw food
พลังงาน	17.10	95.1	97.6	103.7	100.5	2.6	6.3	-3.2	Energy

1/ ดัชนีราคาผู้บริโภคพื้นฐาน คือดัชนีราคาผู้บริโภคทั่วไปที่หักรายการสินค้ากลุ่มอาหารสดและพลังงาน
ที่มา: สำนักงานนโยบายและยุทธศาสตร์การค้า กระทรวงพาณิชย์

1/ The core consumer price index is the general consumer price index excluding raw food and energy items.
Source: Trade Policy and Strategy Office, Ministry of Commerce

ตาราง 14.7 ดัชนีราคาผู้บริโภคทั่วไป เป็นรายจังหวัด พ.ศ. 2559 - 2562

Table 14.7 General Consumer Price Index by Province: 2016 - 2019

[2558 (2015)= 100]

จังหวัด	ดัชนีราคาผู้บริโภคทั่วไป General Consumer Price Index				อัตราเงินเฟ้อ Inflation Rate			Province
	2559 (2016)	2560 (2017)	2561 (2018)	2562 (2019)	2560 (2017)	2561 (2018)	2562 (2019)	
ทั่วราชอาณาจักร	100.2	100.8	101.9	102.7	0.6	1.1	0.8	Whole Kingdom
กรุงเทพมหานคร	100.1	100.7	101.8	102.7	0.6	1.1	0.9	Bangkok
ภาคกลาง	100.1	101.0	102.3	102.6	0.9	1.3	0.3	Central Region
สมุทรปราการ	100.6	101.0	102.2	103.2	0.4	1.2	1.0	Samut Prakan
นนทบุรี	101.1	102.0	103.2	103.9	1.0	1.2	0.6	Nonthaburi
ปทุมธานี	100.5	101.3	102.7	103.6	0.8	1.4	0.9	Pathum Thani
พระนครศรีอยุธยา	99.9	101.2	102.8	103.3	1.3	1.6	0.5	Phra Nakhon Si Ayutthaya
อ่างทอง	103.5	105.0	105.6	105.6	1.5	0.5	0.1	Ang Thong
ลพบุรี	100.5	100.8	101.5	101.9	0.3	0.7	0.4	Lop Buri
สิงห์บุรี	100.6	102.3	103.0	103.3	1.6	0.8	0.3	Sing Buri
ชัยนาท	99.1	101.8	102.1	102.0	2.8	0.3	-0.1	Chai Nat
สระบุรี	100.6	100.4	101.4	101.3	-0.2	0.9	-0.1	Saraburi
ชลบุรี	101.0	102.5	104.1	104.5	1.5	1.6	0.3	Chon Buri
ระยอง	99.7	100.1	101.6	102.1	0.5	1.5	0.5	Rayong
จันทบุรี	100.3	101.6	102.7	103.0	1.3	1.0	0.3	Chanthaburi
ตราด	100.9	103.3	105.3	105.7	2.4	1.9	0.4	Trat
ฉะเชิงเทรา	99.9	101.0	101.7	102.0	1.2	0.7	0.3	Chachoengsao
ปราจีนบุรี	99.8	101.6	103.2	103.7	1.7	1.6	0.5	Prachin Buri
นครนายก	99.8	101.2	101.6	101.4	1.5	0.3	-0.1	Nakhon Nayok
สระแก้ว	100.5	100.7	101.4	102.8	0.2	0.6	1.4	Sa Kaeo
ราชบุรี	100.2	100.9	102.0	104.0	0.7	1.1	2.0	Ratchaburi
กาญจนบุรี	101.2	100.7	100.9	103.1	-0.5	0.2	2.2	Kanchanaburi
สุพรรณบุรี	101.2	100.6	100.6	101.6	-0.6	-	1.0	Suphan Buri

ตาราง 14.7 ดัชนีราคาผู้บริโภคทั่วไป เป็นรายจังหวัด พ.ศ. 2559 - 2562 (ต่อ)

Table 14.7 General Consumer Price Index by Province: 2016 - 2019 (Cont.)

[2558 (2015)= 100]

จังหวัด	ดัชนีราคาผู้บริโภคทั่วไป General Consumer Price Index				อัตราเงินเฟ้อ Inflation Rate			Province
	2559 (2016)	2560 (2017)	2561 (2018)	2562 (2019)	2560 (2017)	2561 (2018)	2562 (2019)	
นครปฐม	99.8	101.1	102.0	102.7	1.3	0.8	0.8	Nakhon Pathom
สมุทรสาคร	100.2	101.3	102.1	103.2	1.1	0.8	1.1	Samut Sakhon
สมุทรสงคราม	102.1	102.0	104.4	105.8	-0.1	2.3	1.4	Samut Songkhram
เพชรบุรี	100.6	101.2	101.6	103.6	0.7	0.4	2.0	Phetchaburi
ประจวบคีรีขันธ์	100.7	101.5	102.1	104.1	0.9	0.6	1.9	Prachuap Khiri Khan
ภาคเหนือ	100.1	100.5	101.0	102.0	0.4	0.5	1.0	Northern Region
เชียงใหม่	100.6	99.3	99.0	99.6	-1.3	-0.3	0.6	Chiang Mai
ลำพูน	102.3	99.8	100.1	100.6	-2.4	0.4	0.5	Lamphun
ลำปาง	100.1	101.3	101.8	102.3	1.2	0.5	0.5	Lampang
อุตรดิตถ์	101.7	99.0	99.7	101.3	-2.6	0.6	1.6	Uttaradit
แพร่	101.1	101.0	100.7	101.8	-0.1	-0.3	1.1	Phrae
น่าน	100.8	100.9	102.0	102.1	0.1	1.1	0.1	Nan
พะเยา	102.1	99.3	100.8	102.0	-2.7	1.5	1.2	Phayao
เชียงราย	101.2	99.9	101.1	102.1	-1.3	1.3	1.0	Chiang Rai
แม่ฮ่องสอน	100.8	100.4	101.2	102.0	-0.3	0.8	0.8	Mae Hong Son
นครสวรรค์	99.5	101.4	102.2	103.1	1.9	0.7	0.9	Nakhon Sawan
อุทัยธานี	101.0	105.7	105.9	107.2	4.6	0.2	1.2	Uthai Thani
กำแพงเพชร	100.2	100.8	101.3	102.2	0.6	0.4	1.0	Kamphaeng Phet
ตาก	99.5	100.6	100.8	103.2	1.2	0.2	2.4	Tak
สุโขทัย	100.4	103.1	103.5	104.7	2.7	0.4	1.1	Sukhothai
พิษณุโลก	101.0	102.0	103.2	104.3	1.1	1.2	1.1	Phitsanulok
พิจิตร	99.5	101.9	103.2	104.5	2.5	1.2	1.3	Phichit
เพชรบูรณ์	100.7	100.4	101.3	102.1	-0.3	0.8	0.9	Phetchabun

ตาราง 14.7 ดัชนีราคาผู้บริโภคทั่วไป เป็นรายจังหวัด พ.ศ. 2559 - 2562 (ต่อ)

Table 14.7 General Consumer Price Index by Province: 2016 - 2019 (Cont.)

[2558 (2015)= 100]

จังหวัด	ดัชนีราคาผู้บริโภคทั่วไป General Consumer Price Index				อัตราเงินเฟ้อ Inflation Rate			Province
	2559 (2016)	2560 (2017)	2561 (2018)	2562 (2019)	2560 (2017)	2561 (2018)	2562 (2019)	
ภาคตะวันออกเฉียงเหนือ	100.5	101.1	102.1	103.0	0.6	1.0	0.9	Northeastern Region
นครราชสีมา	100.3	100.7	101.5	101.9	0.4	0.8	0.4	Nakhon Ratchasima
บุรีรัมย์	99.3	102.2	103.0	102.8	2.9	0.8	-0.3	Buri Ram
สุรินทร์	99.7	102.3	103.2	103.9	2.6	0.9	0.7	Surin
ศรีสะเกษ	100.6	100.1	102.7	104.3	-0.5	2.5	1.6	Si Sa Ket
อุบลราชธานี	101.1	100.4	100.9	100.9	-0.6	0.4	-	Ubon Ratchathani
ยโสธร	103.5	103.0	104.3	104.7	-0.5	1.3	0.3	Yasothon
ชัยภูมิ	101.2	101.9	103.7	104.1	0.7	1.8	0.3	Chaiyaphum
อำนาจเจริญ	100.8	102.1	103.2	103.7	1.2	1.1	0.5	Amnat Charoen
บึงกาฬ	102.2	101.2	102.2	103.3	-1.0	0.9	1.1	Bueng Kan
หนองบัวลำภู	101.7	103.9	104.5	105.4	2.2	0.6	0.8	Nong Bua Lam Phu
ขอนแก่น	101.1	100.3	101.6	102.6	-0.7	1.3	1.1	Khon Kaen
อุดรธานี	100.4	102.3	103.0	104.0	1.9	0.7	1.0	Udon Thani
เลย	100.8	101.2	101.7	103.1	0.4	0.5	1.3	Loei
หนองคาย	100.9	101.5	102.0	103.8	0.6	0.4	1.8	Nong Khai
มหาสารคาม	100.0	103.0	102.4	103.6	3.0	-0.5	1.1	Maha Sarakham
ร้อยเอ็ด	100.8	101.8	101.5	103.3	1.0	-0.3	1.7	Roi Et
กาฬสินธุ์	100.1	102.0	103.4	103.4	2.0	1.3	0.1	Kalasin
สกลนคร	100.8	99.7	100.9	101.4	-1.1	1.3	0.5	Sakon Nakhon
นครพนม	101.3	101.7	102.1	102.7	0.4	0.4	0.6	Nakhon Phanom
มุกดาหาร	101.2	99.3	99.1	100.4	-1.9	-0.2	1.2	Mukdahan
ภาคใต้	100.2	101.2	102.2	102.3	1.0	1.0	0.1	Southern Region
นครศรีธรรมราช	100.0	100.7	101.4	102.0	0.7	0.7	0.5	Nakhon Si Thammarat

ตาราง 14.7 ดัชนีราคาผู้บริโภคทั่วไป เป็นรายจังหวัด พ.ศ. 2559 - 2562 (ต่อ)

Table 14.7 General Consumer Price Index by Province: 2016 - 2019 (Cont.)

[2558 (2015)= 100]

จังหวัด	ดัชนีราคาผู้บริโภคทั่วไป General Consumer Price Index				อัตราเงินเฟ้อ Inflation Rate			Province
	2559 (2016)	2560 (2017)	2561 (2018)	2562 (2019)	2560 (2017)	2561 (2018)	2562 (2019)	
กระบี่	100.1	101.4	102.5	102.1	1.3	1.1	-0.4	Krabi
พังงา	100.1	102.3	103.0	102.8	2.1	0.7	-0.2	Phangnga
ภูเก็ต	100.0	100.8	102.2	102.3	0.8	1.4	0.1	Phuket
สุราษฎร์ธานี	99.8	100.8	101.9	102.2	1.0	1.1	0.3	Surat Thani
ระนอง	99.9	102.4	103.8	104.4	2.5	1.4	0.6	Ranong
ชุมพร	100.7	102.5	103.1	103.4	1.8	0.6	0.2	Chumphon
สงขลา	100.2	100.6	101.1	101.1	0.4	0.5	-	Songkhla
สตูล	100.2	101.5	102.2	103.2	1.3	0.7	1.0	Satun
ตรัง	100.0	100.8	101.9	103.0	0.8	1.1	1.2	Trang
พัทลุง	101.0	102.4	102.8	103.4	1.4	0.5	0.5	Phattalung
ปัตตานี	99.7	102.1	103.4	104.6	2.4	1.3	1.2	Pattani
ยะลา	99.7	100.9	102.0	102.0	1.2	1.0	0.1	Yala
นราธิวาส	101.1	102.4	103.0	103.6	1.3	0.6	0.6	Narathiwat

ที่มา: สำนักงานนโยบายและยุทธศาสตร์การค้า กระทรวงพาณิชย์

Source: Trade Policy and Strategy Office, Ministry of Commerce

สถิติขนส่ง และโลจิสติกส์

Transport and Logistics Statistics

ตาราง 15.1 รถจดทะเบียน (สะสม) ตามพระราชบัญญัติรถยนต์ พ.ศ. 2522 จำแนกตามประเภทรถ พ.ศ. 2559 - 2563

Table 15.1 Vehicle (Accumulate) Registered Under Motor Vehicle Act B.E. 1979 by Type of Vehicle: 2016 - 2020

ประเภทรถ	2559 (2016)	2560 (2017)	2561 (2018)	2562 (2019)	2563 (2020)	Type of vehicle
รวมยอด	455,627	458,254	478,548	540,099	474,442	Total
รถยนต์นั่งส่วนบุคคลไม่เกิน 7 คน	54,370	56,922	60,644	74,894	70,212	Sedan (not more than 7 passengers)
รถยนต์นั่งส่วนบุคคลเกิน 7 คน	3,545	3,498	3,541	3,802	3,458	Microbus & passenger van
รถยนต์บรรทุกส่วนบุคคล	93,542	94,545	96,457	108,891	97,846	Van & pick up
รถยนต์สามล้อส่วนบุคคล	5	4	4	5	6	Motortricycle
รถยนต์รับจ้างระหว่างจังหวัด	-	-	-	-	-	Interprovincial taxi
รถยนต์รับจ้างบรรทุกคนโดยสารไม่เกิน 7 คน	-	-	-	-	-	Urban taxi
รถยนต์สี่ล้อเล็กรับจ้าง	-	-	-	-	-	Fixed route taxi
รถยนต์รับจ้างสามล้อ	102	100	101	107	88	Motortricycle taxi (tuk tuk)
รถยนต์บริการธุรกิจ	-	-	-	-	-	Hotel taxi
รถยนต์บริการทัศนอาจร	-	-	-	-	-	Tour taxi
รถยนต์บริการให้เช่า	-	-	-	-	-	Car for hire
รถจักรยานยนต์	296,616	295,722	309,707	343,355	294,938	Motorcycle
รถแทรกเตอร์	6,539	6,630	7,265	8,288	7,175	Tractor
รถบดถนน	259	260	284	301	300	Road roller
รถใช้งานเกษตรกรรม	39	38	38	38	19	Farm vehicle
รถพ่วง	6	6	6	6	10	Automobile trailer
รถจักรยานยนต์สาธารณะ	604	529	501	412	390	Public motorcycle

ที่มา: สำนักงานขนส่งจังหวัดสุพรรณบุรี

Source: Suphan Buri Provincial Transport Office

ตาราง 15.2 รถจดทะเบียนใหม่ ตามพระราชบัญญัติรถยนต์ พ.ศ. 2522 จำแนกตามประเภทรถ พ.ศ. 2559 - 2563

Table 15.2 New Vehicle Registered Under Motor Vehicle Act B.E. 1979 by Type of Vehicle: 2016 - 2020

ประเภทรถ	2559 (2016)	2560 (2017)	2561 (2018)	2562 (2019)	2563 (2020)	Type of vehicle
รวมยอด	16,860	17,210	17,375	17,855	19,046	Total
รถยนต์นั่งส่วนบุคคลไม่เกิน 7 คน	2,479	3,011	3,603	4,073	3,268	Sedan (not more than 7 passengers)
รถยนต์นั่งส่วนบุคคลเกิน 7 คน	15	29	22	24	214	Microbus & passenger van
รถยนต์บรรทุกส่วนบุคคล	1,658	1,792	1,698	1,898	1,928	Van & pick up
รถยนต์สามล้อส่วนบุคคล	-	-	-	1	2	Motortricycle
รถยนต์รับจ้างระหว่างจังหวัด	-	-	-	-	-	Interprovincial taxi
รถยนต์รับจ้างบรรทุกคนโดยสารไม่เกิน 7 คน	-	-	-	-	-	Urban taxi
รถยนต์สี่ล้อเล็กรับจ้าง	-	-	-	-	-	Fixed route taxi
รถยนต์รับจ้างสามล้อ	1	4	1	2	2	Motortricycle taxi (tuk tuk)
รถยนต์บริการธุรกิจ	-	-	-	-	-	Hotel taxi
รถยนต์บริการทัศนาวจร	-	-	-	-	-	Tour taxi
รถยนต์บริการให้เช่า	-	-	-	-	-	Car for hire
รถจักรยานยนต์	12,239	11,873	11,433	11,269	13,190	Motorcycle
รถแทรกเตอร์	456	486	593	578	432	Tractor
รถบดถนน	9	11	23	9	6	Road roller
รถใช้งานเกษตรกรรม	-	-	-	-	-	Farm vehicle
รถพ่วง	-	-	-	-	1	Automobile trailer
รถจักรยานยนต์สาธารณะ	3	4	2	1	3	Public motorcycle

ที่มา: สำนักงานขนส่งจังหวัดสุพรรณบุรี

Source: Suphan Buri Provincial Transport Office

ตาราง 15.3 รถจดทะเบียน (สะสม) และรถจดทะเบียนใหม่ ตามพระราชบัญญัติการขนส่งทางบก พ.ศ. 2522 จำแนกตามประเภทรถ พ.ศ. 2559 - 2563

Table 15.3 Vehicle (Accumulate) and New Vehicle Registered Under Land Transport Act B.E. 1979 by Type of Vehicle: 2016 - 2020

ประเภทรถ	2559 (2016)	2560 (2017)	2561 (2018)	2562 (2019)	2563 (2020)	Type of vehicle
รถจดทะเบียน (สะสม) (vehicle registered (accumulate))						
รวมยอด	26,893	27,794	28,599	30,157	29,561	Total
รถโดยสาร	1,768	1,781	1,835	1,868	1,539	Bus
ประจำทาง	1,119	1,101	1,109	1,113	883	Fixed route bus
ไม่ประจำทาง	507	536	576	603	499	Non-fixed route bus
ส่วนบุคคล	142	144	150	152	157	Private bus
รถบรรทุก	25,121	26,011	26,762	28,288	28,021	Truck
ไม่ประจำทาง	1,190	1,557	1,665	1,893	3,200	Non-fixed route truck
ส่วนบุคคล	23,931	24,454	25,097	26,395	24,821	Private truck
รถขนาดเล็ก	4	2	2	1	1	Small rural bus
รถจดทะเบียนใหม่ (new vehicle registered)						
รวมยอด	1,057	411	1,018	538	1,213	Total
รถโดยสาร	85	3	6	25	52	Bus
ประจำทาง	43	-	-	19	33	Fixed route bus
ไม่ประจำทาง	38	-	2	4	16	Non-fixed route bus
ส่วนบุคคล	4	3	4	2	3	Private bus
รถบรรทุก	972	408	1,012	513	1,161	Truck
ไม่ประจำทาง	147	124	361	211	372	Non-fixed route truck
ส่วนบุคคล	825	284	651	302	789	Private truck
รถขนาดเล็ก	-	-	-	-	-	Small rural bus

ที่มา: สำนักงานขนส่งจังหวัดสุพรรณบุรี

Source: Suphan Buri Provincial Transport Office

ตาราง 15.4 ผู้โดยสาร และรายได้จากการโดยสารรถไฟ จำแนกตามชั้นการโดยสาร และสถานี เป็นรายอำเภอ ปี พ.ศ. 2562

Table 15.4 Railway Passenger and Passenger Revenue Classified by Category, Station and District: 2019

อำเภอ และสถานี	ผู้โดยสาร Number of passenger											รายได้จากการโดยสาร (บาท) Passenger revenue (Baht)			District and station	
	รวมยอด Total	ชั้นหนึ่ง First class			ชั้นสอง Second class			ชั้นสาม Third class				รวม Total	ค่าโดยสาร Fares	อื่น ๆ Others		
		รวม Total	ไปอย่าง เดียว One- way	ไปกลับ Round trip	รวม Total	ไปอย่าง เดียว One- way	ไปกลับ Round trip	รวม Total	ไปอย่าง เดียว One- way	ไปกลับ Round trip	รายเดือน Com- muter					
ที่หยุดรถศรีสำราญ	-	-	-	-	-	-	-	-	-	-	-	-	-	-	-	Unmanned station Sri Samran
ที่หยุดรถดอนสงวน	-	-	-	-	-	-	-	-	-	-	-	-	-	-	-	Unmanned station Don Sa-nguan
ป้ายหยุดรถดอนทอง	-	-	-	-	-	-	-	-	-	-	-	-	-	-	-	Halt Don Thong
ที่หยุดรถหนองผักชี	-	-	-	-	-	-	-	-	-	-	-	-	-	-	-	Unmanned station Nong Phak Chi
ที่หยุดรถบ้านมะขามล้ม	-	-	-	-	-	-	-	-	-	-	-	-	-	-	-	Unmanned station Ban Makham Lom
ที่หยุดรถสะแกยางหมู่	-	-	-	-	-	-	-	-	-	-	-	-	-	-	-	Unmanned station Sakae Yang Mu
สุพรรณบุรี	1,075	-	-	-	-	-	-	1,075	1,051	-	24	24,427	24,327	100		Suphan Buri

ที่มา: การรถไฟแห่งประเทศไทย

Source: The State Railway of Thailand

ตาราง 15.5 ปริมาณ และรายได้จากการบรรทุกโดยสารทางรถไฟ จำแนกตามสถานี เป็นรายอำเภอ พ.ศ. 2562

Table 15.5 Quantity and Freight Revenue of Railway by District and Station: 2019

อำเภอ และสถานี	ระยะทางจากสถานี กรุงเทพฯ (กม.) The distance from Bangkok station (Km.)	ปริมาณสินค้าที่บรรทุก (ตัน) Quantity goods carried (Ton)			รายได้จากการบรรทุก (บาท) Freight revenue (Baht)				District and station
		รวม Total	สินค้าเหมาคัน Carload	สินค้าหีบห่อ Package	รวม Total	สินค้าเหมาคัน Carload	สินค้าหีบห่อ Package	อื่น ๆ Others	
ที่หยุดรถดอนสงวน	118.97	0.08	-	0.08	270.00	-	180.00	90.00	Unmanned station Don Sa-nguan

หมายเหตุ: สินค้าเหมาคันรวมสัตว์มีชีวิต
ที่มา: การรถไฟแห่งประเทศไทย

Note: Carload included livestock.
Source: The State Railway of Thailand

ตาราง 15.6 อุบัติเหตุการจราจรทางบก และความเสียหาย พ.ศ. 2559 - 2563

Table 15.6 Road Traffic Accident Casualty and Property Damaged: 2016 - 2020

อุบัติเหตุการจราจรทางบก	2559 (2016)	2560 (2017)	2561 (2018)	2562 (2019)	2563 (2020)	Road traffic accidents
รับแจ้งอุบัติเหตุ (คดี)	1,077	1,040	2,156	2,472	1,065	Number of reported accident (case)
จำนวนคนตายและบาดเจ็บ (ราย)	1,294	1,191	2,399	2,533	1,567	Number of casualty (person)
ตาย	336	200	278	323	255	- Dead
บาดเจ็บ	958	991	2,121	2,210	1,312	- Injured
ทรัพย์สินเสียหาย (บาท)	29,619,510	43,079,922	104,088,644	84,410,512	152,959,420	Property damaged (baht)
สาเหตุที่เกิดอุบัติเหตุ	1,449	1,298	2,595	2,575	1,584	Accident case
ขับรถเร็วเกินอัตราที่กฎหมายกำหนด	941	728	1,452	1,275	955	- Exceeding speed limit
ตัดหน้าระยะกระชั้นชิด	255	276	663	547	132	- Dangerous lane changing
ฝ่าฝืนป้ายหยุด	4	6	7	11	5	- Violation of stop sign
ฝ่าฝืนสัญญาณไฟจราจร	1	-	6	5	3	- Violation of traffic lights or signals
ไม่ให้สัญญาณจอด/ชลอ/เลี้ยว	-	-	-	-	-	- No direction signals
บรรทุกเกินพิกัด	-	-	-	2	-	- Cargo overload
ขับรถไม่ชำนาญ	-	-	-	-	-	- Inexperience or new driver
อุปกรณ์ชำรุด	63	47	33	132	-	- Equipment failure
เมาสุรา	35	214	377	459	174	- Drunk driver
หลับใน	26	27	57	37	41	- Falling asleep at the wheel
อื่นๆ	-	-	-	107	274	- Others

ที่มา: สำนักงานป้องกันและบรรเทาสาธารณภัยจังหวัดสุพรรณบุรี

Source: Suphan Buri Provincial Department of Disaster Prevention and Mitigation

สถิติเทคโนโลยีสารสนเทศและการสื่อสาร

Information Communication and Technology Statistics

ตาราง 16.1 บริการไปรษณีย์ เป็นรายอำเภอ ปีงบประมาณ 2562 - 2563

Table 16.1 Postal Services by District: Fiscal Years 2019 - 2020

อำเภอ	2562 (2019)				2563 (2020)				District
	ที่ทำการไปรษณีย์	ไปรษณีย์ภัณฑ์ธรรมดา	พัสดุไปรษณีย์	บริการพิเศษ	ที่ทำการไปรษณีย์	ไปรษณีย์ภัณฑ์ธรรมดา	พัสดุไปรษณีย์	บริการพิเศษ	
	Post office	Postal ordinary	Postal parcel	Special service	Post office	Postal ordinary	Postal parcel	Special service	
รวมยอด	16	3,587,918	75,893	2,693,260	16	3,295,288	43,414	2,629,134	Total
อำเภอเมืองสุพรรณบุรี	4	1,172,609	23,232	1,240,548	4	1,236,861	11,876	1,315,621	Mueang Suphan Buri District
อำเภอเดิมบางนางบวช	1	387,547	4,419	140,549	1	433,536	3,007	138,985	Doem Bang Nang Buat District
อำเภอด่านช้าง	1	339,969	3,281	193,922	1	335,914	2,361	188,897	Dan Chang District
อำเภอบางปลาม้า	1	141,790	7,650	248,300	1	134,626	3,538	169,710	Bang Pla Ma District
อำเภอศรีประจันต์	1	109,086	11,825	130,972	1	114,655	4,756	127,076	Si Prachan District
อำเภอดอนเจดีย์	2	125,563	4,375	119,165	2	74,763	1,899	107,207	Don Chedi District
อำเภอสองพี่น้อง	2	374,683	7,063	272,139	2	408,091	6,324	225,699	Song Phi Nong District
อำเภอสามชูก	1	414,109	5,542	169,203	1	56,401	5,029	158,718	Sam Chuk District
อำเภออุทุมพร	2	378,795	7,174	168,592	2	400,379	3,226	189,146	U Thong District
อำเภอหนองหญ้าไซ	1	143,767	1,332	9,870	1	100,062	1,398	8,075	Nong Ya Sai District

หมายเหตุ: ไม่รวมที่ทำการไปรษณีย์อนุญาต

ที่มา: บริษัท ไปรษณีย์ไทย จำกัด

Note: Excluding licensed post offices.

Source: Thailand Post Co.,Ltd.

ตาราง 16.2 ประชากรอายุ 6 ปีขึ้นไป จำแนกตามการใช้คอมพิวเตอร์ อินเทอร์เน็ต และโทรศัพท์มือถือ พ.ศ. 2561 - 2563

Table 16.2 Population Aged 6 Years and Over Access to Computer, Internet and Mobile Phone: 2018 - 2020

(คน Person)

การใช้เทคโนโลยีสารสนเทศ และการสื่อสาร	จำนวน Number			ร้อยละ Percent			Information and communication technology devices
	2561 (2018)	2562 (2019)	2563 (2020)	2561 (2018)	2562 (2019)	2563 (2020)	
การใช้คอมพิวเตอร์	808,911	810,885	812,837	100.00	100.00	100.00	Computer using
ใช้	152,251	145,144	147,106	18.82	17.90	18.10	Used
ไม่ใช่	656,660	665,741	665,731	81.18	82.10	81.90	Do not use
ใช้อินเทอร์เน็ต	808,911	810,885	812,837	100.00	100.00	100.00	Internet using
ใช้	378,273	421,380	498,821	46.76	51.97	61.37	Used
ไม่ใช่	430,638	389,505	314,016	53.24	48.03	38.63	Do not use
ใช้โทรศัพท์มือถือ	-	-	812,837	-	-	100.00	Mobile using
ใช้	-	-	756,082	-	-	93.02	Used
ไม่ใช่	-	-	56,755	-	-	6.98	Do not use

หมายเหตุ: ข้อมูลเป็นผลจากการสำรวจในไตรมาสที่ 4 ของแต่ละปี

ที่มา: สำรองการมีเทคโนโลยีสารสนเทศและการสื่อสารในครัวเรือน พ.ศ. 2561 - 2563

สำนักงานสถิติแห่งชาติ

Note: The data is the result of a survey in the fourth quarterly of each year.

Source: The 2018 - 2020 Information and Communication Technology Survey on Household,
National Statistical Office

ตาราง 16.3 ครัวเรือนที่มีอุปกรณ์ เครื่องมือเทคโนโลยีสารสนเทศและการสื่อสาร เป็นรายจังหวัด พ.ศ. 2563

Table 16.3 Households with Information and Communication Technology Devices by Province: 2020

จังหวัด	ครัวเรือนที่มีอุปกรณ์/เทคโนโลยีสารสนเทศและการสื่อสาร Households with information and communication technology devices						Province
	โทรศัพท์พื้นฐาน Fixed Telephone		คอมพิวเตอร์ ^{1/} Computer		การเชื่อมต่ออินเทอร์เน็ต Connect to internet		
	มี Have	ไม่มี None	มี Have	ไม่มี None	เชื่อมต่อ Connect	ไม่เชื่อมต่อ None	
ภาคกลาง	334,623	6,540,230	1,394,077	5,480,776	6,036,389	838,464	Central region
สมุทรปราการ	84,130	642,482	164,407	562,205	698,739	27,873	Samut Prakan
นนทบุรี	102,563	482,683	226,421	358,825	544,351	40,895	Nonthaburi
ปทุมธานี	19,045	525,635	155,409	389,271	491,117	53,563	Pathum Thani
พระนครศรีอยุธยา	11,269	263,595	50,660	224,204	241,076	33,788	Phranakhon Si Ayutthaya
อ่างทอง	1,887	87,411	13,220	76,078	69,227	20,071	Ang Thong
ลพบุรี	9,384	250,666	56,664	203,386	232,366	27,684	Lop Buri
สิงห์บุรี	636	68,143	11,877	56,902	52,087	16,692	Sing Buri
ชัยนาท	1,362	108,785	17,710	92,437	87,004	23,143	Chai Nat
สระบุรี	11,363	220,077	54,590	176,850	200,948	30,492	Saraburi
ชลบุรี	8,822	577,135	117,546	468,411	527,973	57,984	Chon Buri
ระยอง	1,914	356,651	60,930	297,635	327,319	31,246	Rayong
จันทบุรี	3,430	190,677	43,040	151,067	167,596	26,511	Chanthaburi
ตราด	842	102,017	11,978	90,881	87,544	15,315	Trat
ฉะเชิงเทรา	2,250	278,869	32,296	248,823	239,404	41,715	Chachoengsao
ปราจีนบุรี	4,632	222,103	23,453	203,282	189,828	36,907	Prachin Buri
นครนายก	803	99,757	14,479	86,081	82,889	17,671	Nakhon Nayok
สระแก้ว	1,029	209,915	25,934	185,010	169,337	41,607	Sa Kaeo
ราชบุรี	8,180	243,958	47,820	204,318	219,932	32,206	Ratchaburi

ตาราง 16.3 ครัวเรือนที่มีอุปกรณ์ เครื่องมือเทคโนโลยีสารสนเทศและการสื่อสาร เป็นรายจังหวัด พ.ศ. 2563 (ต่อ)

Table 16.3 Households with Information and Communication Technology Devices by Province: 2020 (Cont.)

จังหวัด	ครัวเรือนที่มีอุปกรณ์/เทคโนโลยีสารสนเทศและการสื่อสาร Households with information and communication technology devices						Province
	โทรศัพท์พื้นฐาน Fixed Telephone		คอมพิวเตอร์ ^{1/} Computer		การเชื่อมต่ออินเทอร์เน็ต Connect to internet		
	มี Have	ไม่มี None	มี Have	ไม่มี None	เชื่อมต่อ Connect	ไม่เชื่อมต่อ None	
กาญจนบุรี	9,054	240,389	38,382	211,061	201,605	47,838	Kanchanaburi
สุพรรณบุรี	9,545	276,702	30,315	255,932	201,484	84,763	Suphan Buri
นครปฐม	5,867	380,407	83,743	302,531	352,410	33,864	Nakhon Pathom
สมุทรสาคร	24,146	347,352	56,214	315,284	332,268	39,230	Samut Sakhon
สมุทรสงคราม	3,331	58,935	9,639	52,627	52,076	10,190	Samut Songkhram
เพชรบุรี	5,092	155,068	26,557	133,603	135,423	24,737	Phetchaburi
ประจวบคีรีขันธ์	4,045	150,820	20,794	134,071	132,386	22,479	Phachuap Khiri Khan

1/ รวมคอมพิวเตอร์แบบตั้งโต๊ะ แบบกระเป๋าหิ้ว แท็บเล็ต

1/ Including Personal computer Notebook Tablet

ที่มา: สำรวจการมีกรใช้เทคโนโลยีสารสนเทศและการสื่อสารในครัวเรือน พ.ศ.2563
สำนักงานสถิติแห่งชาติ

Source: The 2020 Information and Communication Technology Survey on Household, National Statistical Office

สถิติการท่องเที่ยวและการกีฬา

Tourism and Sports Statistics

ตาราง 17.1 สถานพักแรม ห้องพัก ผู้เยี่ยมชมเยือน และรายได้จากการท่องเที่ยว เป็นรายจังหวัด พ.ศ. 2562

Table 17.1 Accommodation, Room, Visitor and Tourism Receipt by Province: 2019

จังหวัด	ห้องพัก (ห้อง) Room	ผู้เยี่ยมชมเยือน (Visitor)		รายได้จากการ ท่องเที่ยว (ล้านบาท) Tourism receipt (Mil. baht)	Provincial
		นักท่องเที่ยว Tourist	นักท่องเที่ยว Excursionist		
ทั่วราชอาณาจักร	784,118	195,161,736	111,917,254	2,727,903.84	Whole Kingdom
กรุงเทพมหานคร	159,593	49,054,753	17,911,809	1,067,813.76	Bangkok
ภาคกลาง					Central Region
สมุทรปราการ	5,905	1,197,866	2,282,886	7,010.03	Samut Prakan
นนทบุรี	4,262	1,074,520	1,732,259	4,656.42	Nonthaburi
ปทุมธานี	2,989	701,741	1,423,170	3,470.34	Pathum Thani
พระนครศรีอยุธยา	4,989	1,691,483	6,601,326	19,153.92	Phra Nakhon Si Ayutthaya
อ่างทอง	590	292,560	535,996	1,013.52	Ang Thong
ลพบุรี	2,598	1,157,980	2,373,873	5,750.92	Lop Buri
สิงห์บุรี	791	219,879	357,616	877.62	Sing Buri
ชัยนาท	1,073	379,562	474,380	1,336.56	Chai Nat
สระบุรี	3,429	1,461,641	2,928,360	6,810.88	Saraburi
ชลบุรี	66,109	15,810,368	2,792,552	276,328.34	Chon Buri
ระยอง	15,417	4,940,414	2,936,965	37,081.19	Rayong
จันทบุรี	6,295	1,786,577	697,903	8,713.84	Chanthaburi
ตราด	11,704	2,167,927	110,324	19,713.73	Trat
ฉะเชิงเทรา	1,514	552,982	2,913,749	5,085.78	Chachoengsao
ปราจีนบุรี	3,765	1,095,999	656,580	5,299.25	Prachin Buri
นครนายก	6,039	1,820,290	1,254,241	7,658.97	Nakhon Nayok
สระแก้ว	2,867	932,058	1,292,886	6,761.14	Sa Kaeo
ราชบุรี	5,728	1,042,062	1,288,765	4,406.94	Ratchaburi

ตาราง 17.1 สถานพักแรม ห้องพัก ผู้เยี่ยมชม และรายได้จากการท่องเที่ยว เป็นรายจังหวัด พ.ศ. 2562 (ต่อ)

Table 17.1 Accommodation, Room, Visitor and Tourism Receipt by Province: 2019 (Cont.)

จังหวัด	ห้องพัก (ห้อง) Room	ผู้เยี่ยมชม (Visitor)		รายได้จากการ ท่องเที่ยว (ล้านบาท) Tourism receipt (Mil. baht)	Provincial
		นักท่องเที่ยว Tourist	นักท่องเที่ยว Excursionist		
กาญจนบุรี	16,591	3,605,616	6,012,436	27,883.92	Kanchanaburi
สุพรรณบุรี	4,456	1,068,671	2,207,278	5,717.25	Suphan Buri
นครปฐม	4,343	1,395,958	2,833,580	6,201.88	Nakhon Pathom
สมุทรสาคร	2,026	749,513	765,945	2,488.74	Samut Sakhon
สมุทรสงคราม	2,727	785,420	1,288,714	3,081.41	Samut Songkhram
เพชรบุรี	11,445	4,179,954	4,778,545	31,034.39	Phetchaburi
ประจวบคีรีขันธ์	15,764	4,587,743	2,671,926	42,392.63	Prachuap Khiri Khan
ภาคเหนือ					Northern Region
เชียงใหม่	38,757	8,915,174	2,250,686	110,670.33	Chiang Mai
ลำพูน	1,294	349,288	856,054	1,682.62	Lamphun
ลำปาง	2,869	677,935	684,322	4,351.57	Lampang
อุตรดิตถ์	2,995	768,876	315,160	2,240.80	Uttaradit
แพร่	1,789	409,872	455,774	1,760.69	Phrae
น่าน	3,054	776,038	177,857	2,723.91	Nan
พะเยา	1,552	320,618	336,759	1,403.16	Phayao
เชียงราย	17,053	3,239,010	490,138	29,291.71	Chiang Rai
แม่ฮ่องสอน	6,560	1,056,609	37,860	5,303.86	Mae Hong Son
นครสวรรค์	4,655	1,136,966	798,643	3,981.20	Nakhon Sawan
อุทัยธานี	1,807	360,561	411,843	1,354.47	Uthai Thani
กำแพงเพชร	2,430	467,279	315,622	1,660.01	Kamphaeng Phet
ตาก	6,491	1,767,509	487,746	7,293.47	Tak

ตาราง 17.1 สถานพักแรม ห้องพัก ผู้เยี่ยมชมเยือน และรายได้จากการท่องเที่ยว เป็นรายจังหวัด พ.ศ. 2562 (ต่อ)

Table 17.1 Accommodation, Room, Visitor and Tourism Receipt by Province: 2019 (Cont.)

จังหวัด	ห้องพัก (ห้อง) Room	ผู้เยี่ยมชมเยือน (Visitor)		รายได้จากการ ท่องเที่ยว (ล้านบาท) Tourism receipt (Mil. baht)	Provincial
		นักท่องเที่ยว Tourist	นักท่องเที่ยว Excursionist		
สุโขทัย	3,364	973,905	527,577	3,886.93	Sukhothai
พิษณุโลก	6,731	2,021,367	1,325,026	8,555.02	Phitsanulok
พิจิตร	1,901	486,845	402,654	1,499.07	Phichit
เพชรบูรณ์	6,659	2,205,625	205,451	7,680.85	Phetchabun
ภาคตะวันออกเฉียงเหนือ					Northeastern Region
นครราชสีมา	18,865	5,796,890	4,101,538	24,744.10	Nakhon Ratchasima
บุรีรัมย์	5,073	1,368,605	961,918	4,703.95	Buri Ram
สุรินทร์	3,837	1,069,332	351,423	3,167.90	Surin
ศรีสะเกษ	1,496	545,851	994,132	2,166.39	Si Sa Ket
อุบลราชธานี	4,822	1,812,902	1,404,963	7,997.57	Ubon Ratchathani
ยโสธร	754	299,184	322,693	832.46	Yasothon
ชัยภูมิ	3,131	924,129	880,191	2,203.12	Chaiyaphum
อำนาจเจริญ	374	184,695	122,032	439.29	Amnat Chareon
บึงกาฬ	1,555	351,294	254,900	1,070.36	Bueng Kan
หนองบัวลำภู	660	186,531	194,885	408.45	Nong Bua Lam Phu
ขอนแก่น	10,606	3,532,142	2,051,667	18,111.28	Khon Kaen
อุดรธานี	8,369	2,759,618	1,260,306	11,425.46	Udon Thani
เลย	6,190	1,292,117	965,499	4,660.38	Loei
หนองคาย	4,214	1,321,199	1,466,671	5,675.58	Nong Khai
มหาสารคาม	2,343	525,511	222,264	1,197.63	Maha Sarakham
ร้อยเอ็ด	2,280	556,648	363,974	1,451.39	Roi Et

ตาราง 17.1 สถานพักแรม ห้องพัก ผู้เยี่ยมชมเยือน และรายได้จากการท่องเที่ยว เป็นรายจังหวัด พ.ศ. 2562 (ต่อ)

Table 17.1 Accommodation, Room, Visitor and Tourism Receipt by Province: 2019 (Cont.)

จังหวัด	ห้องพัก (ห้อง) Room	ผู้เยี่ยมชมเยือน (Visitor)		รายได้จากการ ท่องเที่ยว (ล้านบาท) Tourism receipt (Mil. baht)	Provincial
		นักท่องเที่ยว Tourist	นักท่องเที่ยว Excursionist		
กาฬสินธุ์	1,210	425,698	342,599	1,241.89	Kalasin
สกลนคร	3,704	788,114	586,868	2,476.93	Sakon Nakhon
นครพนม	2,513	514,706	637,613	2,182.03	Nakhon Phanom
มุกดาหาร	3,065	730,419	1,385,763	3,583.74	Mukdahan
ภาคใต้					Southern Region
นครศรีธรรมราช	8,522	2,689,172	1,119,081	15,996.00	Nakhon Si Thammarat
กระบี่	22,405	4,288,499	2,471,337	112,055.50	Krabi
พังงา	14,348	1,170,186	3,735,123	51,704.82	Phang-nga
ภูเก็ต	92,667	13,828,468	747,998	442,890.67	Phuket
สุราษฎร์ธานี	41,062	5,508,097	392,624	94,287.12	Surat Thani
ระนอง	3,356	835,661	168,070	4,464.18	Ranong
ชุมพร	5,171	1,216,354	298,393	7,535.61	Chumphon
สงขลา	21,243	6,228,618	1,274,843	66,365.52	Songkhla
สตูล	3,826	1,090,723	465,507	9,239.11	Satun
ตรัง	4,162	1,238,585	324,978	9,561.35	Trang
พัทลุง	2,480	845,535	780,597	3,423.81	Phatthalung
ปัตตานี	1,049	252,483	29,576	1,046.10	Pattani
ยะลา	3,235	650,048	39,890	3,340.55	Yala
นราธิวาส	2,561	646,708	57,102	3,170.56	Narathiwat

ที่มา: สำนักงานปลัดกระทรวง กระทรวงการท่องเที่ยวและกีฬา

Source: Office of the Permanent Secretary, Ministry of Tourism and Sports

ตาราง 17.2 สถิติการท่องเที่ยวของจังหวัดสุพรรณบุรี พ.ศ. 2560 - 2562

Table 17.2 Suphan Buri Tourism Statistics: 2017 - 2019

รายการ	2560 (2017)	2561 (2018)	2562 (2019)	อัตราการเปลี่ยนแปลง		Item
				Percentage change (%)		
				2561 (2018)	2562 (2019)	
จำนวนห้อง (ห้อง)	4,022	4,119	4,456	2.41	8.18	Number of room in accommodation (room)
จำนวนผู้เยี่ยมเยือน	3,183,080	3,331,247	3,275,949	4.65	-1.66	Number of visitor
ชาวไทย	3,155,325	3,302,060	3,246,543	4.65	-1.68	Thai
ชาวต่างประเทศ	27,755	29,187	29,406	5.16	0.75	Foreigner
จำนวนนักท่องเที่ยว ^{1/}	1,036,793	1,067,446	1,068,671	2.96	0.11	Number of tourist ^{1/}
ชาวไทย	1,025,847	1,056,115	1,057,015	2.95	0.09	Thai
ชาวต่างประเทศ	10,946	11,331	11,656	3.52	2.87	Foreigner
จำนวนนักท่องเที่ยว ^{2/}	2,146,287	2,263,801	2,207,278	5.48	-2.50	Number of excursionist ^{2/}
ชาวไทย	2,129,478	2,245,945	2,189,528	5.47	-2.51	Thai
ชาวต่างประเทศ	16,809	17,856	17,750	6.23	-0.59	Foreigner
ระยะเวลาพำนักเฉลี่ยของนักท่องเที่ยว (วัน)	2.28	2.25	2.25	-1.32	-	Average length of stay (Day)
ชาวไทย	2.28	2.25	2.26	-1.32	0.44	Thai
ชาวต่างประเทศ	2.07	2.10	2.04	1.45	-2.86	Foreigner
ค่าใช้จ่ายเฉลี่ย (บาท/คน/วัน)						Average expenditure (Baht/Person/Day)
ผู้เยี่ยมเยือน	1,155.21	1,219.57	1,237.52	5.57	1.47	Visitors
ชาวไทย	1,152.65	1,216.85	1,234.82	5.57	1.48	Thai
ชาวต่างประเทศ	1,444.75	1,520.98	1,535.83	5.28	0.98	Foreigner
นักท่องเที่ยว	1,354.65	1,438.63	1,461.11	6.20	1.56	Tourist
ชาวไทย	1,350.53	1,434.19	1,456.65	6.19	1.57	Thai
ชาวต่างประเทศ	1,779.06	1,882.33	1,907.65	5.80	1.35	Foreigner

ตาราง 17.2 สถิติการท่องเที่ยวของจังหวัดสุพรรณบุรี พ.ศ. 2560 - 2562 (ต่อ)

Table 17.2 Suphan Buri Tourism Statistics: 2017 - 2019 (Cont.)

รายการ	2560 (2017)	2561 (2018)	2562 (2019)	อัตราการเปลี่ยนแปลง		Item
				Percentage change (%)		
				2561 (2018)	2562 (2019)	
นักท่องเที่ยว	935.76	987.32	993.15	5.51	0.59	Excursionist
ชาวไทย	935.30	986.91	992.78	5.52	0.59	Thai
ชาวต่างประเทศ	994.11	1,039.44	1,037.76	4.56	-0.16	Foreigner
รายได้จากการท่องเที่ยว (ล้านบาท)						Tourism receipt (Million baht)
ผู้เยี่ยมเยือน	5,207.53	5,687.87	5,717.25	9.22	0.52	Visitors
ชาวไทย	5,150.51	5,624.52	5,653.47	9.20	0.51	Thai
ชาวต่างประเทศ	57.02	63.35	63.78	11.10	0.68	Foreigner

1/ นักท่องเที่ยว หมายถึง ผู้ที่เดินทางไปเยือนจังหวัดนั้น โดยวัตถุประสงค์ต่างๆ ที่ไม่ใช่การไปทำงานประจำ การศึกษา และไม่ใช่คนท้องถิ่นที่มีภูมิลำเนา หรือศึกษาอยู่ที่จังหวัดนั้น ทั้งนี้ต้องพักค้างคืนอย่างน้อย 1 คืน

2/ นักทัศนาจร หมายถึง ผู้เยี่ยมเยือนที่ไม่พักค้างคืน

ที่มา: สำนักงานปลัดกระทรวง กระทรวงการท่องเที่ยวและกีฬา

1/ Tourist: These who visit to province on their own any seasons excepting work, education and these who are not the person living or education in the province must stay at least one night.

2/ Excursionist: The visitors who do not stay overnight in the province

Source: Office of the Permanent Secretary, Ministry of Tourism and Sports

สถิติการเงิน การธนาคาร และการประกันภัย

Finance, Banking and Insurance Statistics

ตาราง 18.1 เงินรับฝาก และเงินให้สินเชื่อของธนาคารพาณิชย์ เป็นรายจังหวัด พ.ศ. 2563

Table 18.1 Commercial Banks' Deposits and Loans Classified by Provinces: 2020

(ล้านบาท Million Baht)

จังหวัด	จำนวน สำนักงาน Number of branches	เงินฝาก Deposits					สินเชื่อ Credits					Provincial
		รวม Total	จ่ายคืนเมื่อ ทวงถาม Demand deposit	ออมทรัพย์ Saving deposit	ประจำ Time deposit	เงินฝากอื่น ๆ Others	รวม Total	เงินเบิกเกินบัญชี Overdraft	เงินให้กู้ยืม Loan	ตั๋วเงิน Bills	อื่นๆ Others	
ทั่วราชอาณาจักร	6,167	15,541,824	820,249	10,039,316	4,675,776	6,482	16,533,207	783,561	13,605,598	2,138,832	5,215	Whole Kingdom
กรุงเทพมหานคร	1,817	9,741,058	634,849	5,889,579	3,210,490	6,140	12,016,207	254,516	10,097,712	1,660,731	3,248	Bangkok
ภาคกลาง	1,998	3,374,957	121,512	2,369,834	883,295	315	2,195,163	237,016	1,731,771	225,392	984	Central Region
สมุทรปราการ	210	538,491	28,532	358,815	150,986	158	312,576	29,482	243,788	39,270	37	Samut Prakan
นนทบุรี	206	552,356	16,039	409,237	127,075	6	251,168	21,628	210,677	18,727	137	Nonthaburi
ปทุมธานี	171	325,726	13,264	228,698	83,754	11	194,978	21,085	153,043	20,346	504	Pathum Thani
พระนครศรีอยุธยา	88	128,629	3,698	84,969	39,962	-	88,203	7,953	72,149	8,087	13	Phra Nakhon Si Ayutthaya
อ่างทอง	15	18,142	248	12,602	5,292	-	9,549	1,891	5,711	1,943	4	Ang Thong
ลพบุรี	52	54,198	749	38,117	15,332	-	40,031	5,412	30,503	4,115	1	Lop Buri
สิงห์บุรี	14	16,921	269	11,046	5,606	-	9,641	1,737	4,212	3,691	1	Sing Buri
ชัยนาท	19	16,299	224	12,242	3,833	-	11,237	1,944	6,227	3,064	1	Chai Nat
สระบุรี	66	81,168	2,317	56,014	22,838	-	59,797	7,404	47,216	5,174	3	Saraburi
ชลบุรี	327	486,588	16,401	353,999	116,188	-	444,285	31,252	378,791	34,164	78	Chon Buri
ระยอง	104	163,017	7,342	124,042	31,624	9	155,806	14,093	130,847	10,831	35	Rayong
จันทบุรี	47	67,739	1,189	50,023	16,523	4	31,974	7,159	23,104	1,711	-	Chanthaburi
ตราด	22	20,250	348	14,882	5,020	-	8,927	2,282	6,340	306	-	Trat
ฉะเชิงเทรา	65	93,693	2,419	61,713	29,562	-	68,268	8,431	52,473	7,357	7	Chachoengsao
ปราจีนบุรี	40	41,869	1,310	31,437	9,122	-	33,843	3,367	29,240	1,233	2	Prachin Buri

ตาราง 18.1 เงินรับฝาก และเงินให้สินเชื่อของธนาคารพาณิชย์ เป็นรายจังหวัด พ.ศ. 2563 (ต่อ)

Table 18.1 Commercial Banks' Deposits and Loans Classified by Provinces: 2020 (Cont.)

(ล้านบาท Million Baht)

จังหวัด	จำนวน สำนักงาน Number of branches	เงินฝาก Deposits					สินเชื่อ Credits					Provincial
		รวม Total	จ่ายคืนเมื่อ ทวงถาม Demand deposit	ออมทรัพย์ Saving deposit	ประจำ Time deposit	เงินฝากอื่น ๆ Others	รวม Total	เงินเบิกเกินบัญชี Overdraft	เงินให้กู้ยืม Loan	ตั๋วเงิน Bills	อื่นๆ Others	
นครนายก	19	21,348	300	14,112	6,936	-	8,895	1,435	6,481	979	-	Nakhon Nayok
สระแก้ว	35	27,049	853	22,010	4,156	30	18,431	3,148	12,343	2,937	3	Sa Kaeo
ราชบุรี	74	99,060	3,496	63,932	31,631	-	59,697	8,516	41,345	9,833	3	Ratchaburi
กาญจนบุรี	47	52,188	979	38,135	13,074	1	31,312	5,628	22,326	3,337	21	Kanchanaburi
สุพรรณบุรี	59	63,366	1,134	47,252	14,975	5	41,383	7,289	25,684	8,379	31	Suphan Buri
นครปฐม	117	215,197	7,343	140,399	67,452	3	128,097	16,622	97,133	14,265	77	Nakhon Pathom
สมุทรสาคร	89	176,613	10,614	113,914	51,996	88	113,514	17,163	74,723	21,617	10	Samut Sakhon
สมุทรสงคราม	14	21,844	591	14,931	6,322	-	9,469	2,145	6,222	1,102	-	Samut Songkhram
เพชรบุรี	36	35,223	763	25,307	9,152	-	23,999	3,771	18,330	1,896	1	Phetchaburi
ประจวบคีรีขันธ์	62	57,984	1,089	42,007	14,888	-	40,085	6,179	32,863	1,030	14	Prachuap Khiri Khan
ภาคเหนือ	728	780,640	16,168	555,180	209,279	14	625,150	87,894	456,954	80,101	201	Northern Region
เชียงใหม่	202	277,661	5,440	178,511	93,711	-	204,534	20,759	163,584	20,136	54	Chiang Mai
ลำพูน	26	23,684	599	19,235	3,849	-	17,144	3,319	12,564	1,261	1	Lamphun
ลำปาง	39	41,147	968	30,805	9,374	-	32,997	4,539	26,629	1,828	1	Lampang
อุตรดิตถ์	20	20,569	376	14,602	5,591	-	17,893	3,211	8,799	5,882	1	Uttaradit
แพร่	19	17,507	360	13,154	3,993	-	14,347	2,875	10,263	1,201	7	Phrae
น่าน	20	14,139	294	11,736	2,109	-	9,982	2,009	7,196	768	9	Nan
พะเยา	27	18,894	274	14,881	3,740	-	14,588	3,147	10,477	964	-	Phayao

ตาราง 18.1 เงินรับฝาก และเงินให้สินเชื่อของธนาคารพาณิชย์ เป็นรายจังหวัด พ.ศ. 2563 (ต่อ)

Table 18.1 Commercial Banks' Deposits and Loans Classified by Provinces: 2020 (Cont.)

(ล้านบาท Million Baht)

จังหวัด	จำนวน สำนักงาน Number of branches	เงินฝาก Deposits					สินเชื่อ Credits					Provincial
		รวม Total	จ่ายคืนเมื่อ ทวงถาม Demand deposit	ออมทรัพย์ Saving deposit	ประจำ Time deposit	เงินฝากอื่น ๆ Others	รวม Total	เงินเบิกเกินบัญชี Overdraft	เงินให้กู้ยืม Loan	ตั๋วเงิน Bills	อื่นๆ Others	
เชียงใหม่	76	80,516	1,771	60,317	18,428	-	63,561	8,714	48,966	5,868	13	Chiang Rai
แม่ฮ่องสอน	12	6,637	139	5,526	973	-	5,335	782	4,513	40	-	Mae Hong Son
นครสวรรค์	65	63,482	1,218	47,871	14,381	12	66,890	8,288	41,329	17,210	63	Nakhon Sawan
อุทัยธานี	12	14,560	177	8,786	5,598	-	5,201	1,405	3,196	598	2	Uthai Thani
กำแพงเพชร	29	26,407	757	19,870	5,780	-	31,144	5,254	18,409	7,480	1	Kamphaeng Phet
ตาก	29	32,333	843	25,425	6,065	-	19,833	4,218	13,253	2,360	2	Tak
สุโขทัย	23	22,539	603	15,765	6,171	-	12,697	2,974	8,269	1,453	2	Sukhothai
พิษณุโลก	60	58,845	1,350	42,465	15,028	1	61,178	7,232	48,042	5,869	35	Phitsanulok
พิจิตร	23	24,005	316	17,913	5,776	-	15,102	3,759	8,967	2,371	6	Phichit
เพชรบูรณ์	46	37,715	684	28,318	8,713	-	32,725	5,410	22,499	4,811	4	Phetchabun
ภาคตะวันออกเฉียงเหนือ	875	877,840	22,623	667,712	187,496	9	932,658	119,848	698,948	113,479	382	Northeastern Region
นครราชสีมา	146	178,079	3,717	127,085	47,269	8	175,332	18,876	134,249	22,105	102	Nakhon Ratchasima
บุรีรัมย์	45	46,298	1,271	37,255	7,772	-	41,270	6,624	27,329	7,314	3	Buri Ram
สุรินทร์	42	39,262	1,075	31,707	6,480	-	50,656	6,432	34,514	9,704	6	Surin
ศรีสะเกษ	39	35,240	872	27,221	7,147	-	37,876	4,904	27,736	5,223	14	Si Sa Ket
อุบลราชธานี	78	81,219	2,087	62,857	16,275	-	93,907	9,531	72,121	12,132	122	Ubon Ratchathani
ยโสธร	18	16,612	391	13,477	2,744	-	17,590	2,766	10,975	3,848	1	Yasothon
ชัยภูมิ	36	27,907	766	22,247	4,895	-	23,189	4,525	17,190	1,474	1	Chaiyaphum

ตาราง 18.1 เงินรับฝาก และเงินให้สินเชื่อของธนาคารพาณิชย์ เป็นรายจังหวัด พ.ศ. 2563 (ต่อ)

Table 18.1 Commercial Banks' Deposits and Loans Classified by Provinces: 2020 (Cont.)

(ล้านบาท Million Baht)

จังหวัด	จำนวน สำนักงาน Number of branches	เงินฝาก Deposits					สินเชื่อ Credits					Provincial
		รวม Total	จ่ายคืนเมื่อ ทวงถาม Demand deposit	ออมทรัพย์ Saving deposit	ประจำ Time deposit	เงินฝากอื่น ๆ Others	รวม Total	เงินเบิกเกินบัญชี Overdraft	เงินให้กู้ยืม Loan	ตั๋วเงิน Bills	อื่นๆ Others	
อำนาจเจริญ	12	8,304	167	6,932	1,205	-	9,227	1,847	6,025	1,352	3	Amnat Chareon
บึงกาฬ	13	8,312	175	7,266	871	-	9,906	2,061	7,262	582	1	Bueng Kan
หนองบัวลำภู	16	12,518	499	9,648	2,371	-	10,926	2,371	7,324	1,199	33	Nong Bua Lam Phu
ขอนแก่น	112	123,589	2,975	93,009	27,605	-	147,322	16,053	112,154	19,072	44	Khon Kaen
อุดรธานี	75	93,054	2,348	66,774	23,932	1	93,674	10,137	75,540	7,992	6	Udon Thani
เลย	23	23,053	690	18,378	3,985	-	21,384	3,846	14,773	2,762	3	Loei
หนองคาย	29	26,813	459	20,215	6,139	1	21,886	3,120	17,104	1,656	7	Nong Khai
มหาสารคาม	35	31,081	1,392	23,874	5,814	-	27,286	4,229	20,566	2,490	2	Maha Sarakham
ร้อยเอ็ด	45	35,364	1,134	28,422	5,808	-	57,813	6,984	43,172	7,647	9	Roi Et
กาฬสินธุ์	30	23,022	745	17,537	4,740	-	24,003	4,497	17,539	1,965	2	Kalasin
สกลนคร	39	33,815	700	26,868	6,248	-	40,131	5,948	32,022	2,156	5	Sakon Nakhon
นครพนม	27	20,384	733	16,240	3,411	-	15,487	2,857	11,506	1,107	18	Nakhon Phanom
มุกดาหาร	15	13,913	428	10,701	2,784	-	13,793	2,241	9,850	1,701	1	Mukdahan
ภาคใต้	749	767,329	25,097	557,011	185,217	5	764,029	84,287	620,213	59,129	400	Southern Region
นครศรีธรรมราช	96	83,630	2,095	62,634	18,901	-	78,877	11,555	62,757	4,561	4	Nakhon Si Thammarat
กระบี่	39	29,840	842	22,888	6,111	-	46,918	5,627	39,851	1,432	8	Krabi
พังงา	26	18,750	416	13,459	4,876	-	15,987	2,607	13,153	220	7	Phang-nga
ภูเก็ต	128	130,957	3,993	94,478	32,485	1	204,153	13,860	183,634	6,403	256	Phuket

ตาราง 18.1 เงินรับฝาก และเงินให้สินเชื่อของธนาคารพาณิชย์ เป็นรายจังหวัด พ.ศ. 2563 (ต่อ)

Table 18.1 Commercial Banks' Deposits and Loans Classified by Provinces: 2020 (Cont.)

(ล้านบาท Million Baht)

จังหวัด	จำนวน สำนักงาน Number of branches	เงินฝาก Deposits					สินเชื่อ Credits					Provincial
		รวม Total	จ่ายคืนเมื่อ ทวงถาม Demand deposit	ออมทรัพย์ Saving deposit	ประจำ Time deposit	เงินฝากอื่น ๆ Others	รวม Total	เงินเบิกเกินบัญชี Overdraft	เงินให้กู้ยืม Loan	ตั๋วเงิน Bills	อื่นๆ Others	
สุราษฎร์ธานี	131	109,650	2,850	80,048	26,750	2	122,545	16,406	98,596	7,531	12	Surat Thani
ระนอง	15	20,833	766	14,687	5,380	-	6,543	1,643	4,523	377	-	Ranong
ชุมพร	42	45,300	1,429	31,649	12,223	-	27,987	4,797	21,249	1,930	10	Chumphon
สงขลา	130	180,551	6,118	127,094	47,337	1	160,806	15,891	127,650	17,235	30	Songkhla
สตูล	16	10,666	425	8,276	1,965	-	7,357	1,483	5,380	490	5	Satun
ตรัง	48	42,200	969	31,127	10,104	-	38,732	4,220	31,903	2,599	9	Trang
พัทลุง	24	19,733	365	15,519	3,848	-	14,757	2,727	11,581	411	38	Phatthalung
ปัตตานี	15	21,199	1,117	15,687	4,395	-	12,640	1,106	5,929	5,590	15	Pattani
ยะลา	19	31,608	2,547	22,810	6,251	-	16,721	1,239	8,418	7,058	5	Yala
นราธิวาส	20	22,411	1,164	16,655	4,591	-	10,006	1,125	5,587	3,292	1	Narathiwat

ที่มา: ธนาคารแห่งประเทศไทย

Source: Bank of Thailand

ตาราง 18.2 เงินรับฝาก และเงินให้สินเชื่อของธนาคารพาณิชย์ พ.ศ. 2554 - 2563

Table 18.2 Commercial Banks' Deposits and Loans: 2011 - 2020

(ล้านบาท Million Baht)

ปี Year	จำนวน สำนักงาน Number of branches	เงินฝาก Deposits					สินเชื่อ Credits				
		รวม Total	จ่ายคืนเมื่อ ทวงถาม Demand deposit	ออมทรัพย์ Saving deposit	ประจำ Time deposit	เงินฝากอื่น ๆ Others	รวม Total	เงินเบิกเกินบัญชี Overdraft	เงินให้กู้ยืม Loan	ตั๋วเงิน Bills	อื่นๆ Others
2554 (2011)	54	37,084	714	18,550	17,820	-	33,674	6,795	14,746	12,127	5
2555 (2012)	60	46,581	936	24,565	21,080	-	36,263	7,164	17,491	11,595	12
2556 (2013)	66	48,765	1,132	26,211	21,397	26	42,225	8,452	20,350	13,415	9
2557 (2014)	66	49,490	1,329	27,122	19,245	1,793	44,321	8,785	20,971	14,562	3
2558 (2015)	68	49,845	1,204	29,590	18,586	466	45,963	8,941	21,214	15,803	5
2559 (2016)	67	51,519	1,071	33,077	17,356	15	44,174	8,872	20,996	14,268	38
2560 (2017)	63	53,069	1,242	34,688	17,124	15	43,597	9,182	21,738	12,647	31
2561 (2018)	64	54,542	938	36,594	16,996	15	42,115	8,426	22,347	11,318	25
2562 (2019)	63	56,433	975	37,549	17,905	5	41,614	8,030	23,608	9,933	44
2563 (2020)	59	63,366	1,134	47,252	14,975	5	41,383	7,289	25,684	8,379	31

ที่มา: ธนาคารแห่งประเทศไทย

Source: Bank of Thailand

ตาราง 18.3 สาขา เงินฝาก เงินถอน และเงินฝากคงเหลือของธนาคารออมสิน จำแนกตามประเภทบัญชี เป็นรายอำเภอ พ.ศ. 2563

Table 18.3 Branches, Deposits, Withdrawals and Deposit Outstandings of The Government Saving Bank by Type and District: 2020

(พันบาท Thousand Baht)

อำเภอ	จำนวน สำนักงาน Number of branches	ประเภทเพื่อเรียก Savings deposits			ประเภทประจำ Fixed deposits			District
		เงินฝาก Deposit	เงินถอน Withdrawal	เงินฝากคงเหลือ เมื่อสิ้นปี Deposit outstandings at the end of the year	เงินฝาก Deposit	เงินถอน Withdrawal	เงินฝากคงเหลือ เมื่อสิ้นปี Deposit outstandings at the end of the year	
รวมยอด	13	78,980,610.05	71,443,754.33	14,379,034.81	34,999,123.07	31,012,707.96	11,469,828.10	Total
อำเภอเมืองสุพรรณบุรี	3	60,042,580.61	58,334,690.61	3,140,503.63	24,803,898.21	25,556,063.81	1,250,654.49	Mueang Suphan Buri District
อำเภอเดิมบางนางบวช	1	1,320,460.74	1,293,414.95	758,394.58	862,831.69	46,345.71	924,961.85	Doem Bang Nang Buat District
อำเภอด่านช้าง	1	125,693.87	138,790.29	294,510.03	2,784.18	4,128.99	68,688.50	Dan Chang District
อำเภอบางปลาม้า	1	2,614,847.02	2,413,685.92	682,357.26	206,320.03	166,398.34	114,440.91	Bang Pla Ma District
อำเภอศรีประจันต์	1	452,777.93	435,037.68	614,295.39	935,411.38	898,761.11	1,269,096.54	Si Prachan District
อำเภอดอนเจดีย์	1	2,923,938.00	1,329,600.00	3,895,320.00	4,022,000.00	1,590,000.00	4,238,000.00	Don Chedi District
อำเภอสองพี่น้อง	2	5,461,334.25	3,374,219.45	2,096,283.71	1,434,270.44	1,388,821.56	1,787,589.95	Song Phi Nong District
อำเภอสามชุก	1	1,471,477.63	1,415,815.43	434,907.21	14,087.14	16,398.44	108,709.86	Sam Chuk District
อำเภออุทัย	1	1,027,500.00	578,500.00	1,052,463.00	357,520.00	125,790.00	567,686.00	U Thong District
อำเภอหนองหญ้าไซ	1	3,540,000.00	2,130,000.00	1,410,000.00	2,360,000.00	1,220,000.00	1,140,000.00	Nong Ya Sai District

ที่มา: ธนาคารออมสินเขตสุพรรณบุรี

Source: Government Saving Bank, District Suphan Buri

ตาราง 18.4 สหกรณ์ จำแนกตามประเภทสหกรณ์ เป็นรายอำเภอ พ.ศ. 2563

Table 18.4 Cooperatives by Type of Cooperatives and District: 2020

อำเภอ	รวม Total	สหกรณ์ภาคการเกษตร Agricultural co-operatives group			สหกรณ์นอกภาคการเกษตร Non agricultural co-operatives group				District
		การเกษตร Agricultural	ประมง Fisheries	นิคม Land settlement	ออมทรัพย์ Thrift and credit	สหกรณ์เครดิต ยูเนียน Credit Union	ร้านค้า Consumer	บริการ Service	
รวมยอด	90	35	3	1	7	4	1	39	Total
อำเภอเมืองสุพรรณบุรี	17	5	-	-	5	-	-	7	Mueang Suphan Buri District
อำเภอเดิมบางนางบวช	8	2	-	-	-	2	1	3	Doem Bang Nang Buat District
อำเภอด่านช้าง	4	2	-	1	-	-	-	1	Dan Chang District
อำเภอบางปลาม้า	9	4	2	-	-	1	-	2	Bang Pla Ma District
อำเภอศรีประจันต์	14	5	1	-	1	-	-	7	Si Prachan District
อำเภอดอนเจดีย์	4	1	-	-	-	-	-	3	Don Chedi District
อำเภอสองพี่น้อง	8	4	-	-	1	1	-	2	Song Phi Nong District
อำเภอสามชุก	8	2	-	-	-	-	-	6	Sam Chuk District
อำเภออุทัย	11	8	-	-	-	-	-	3	U Thong District
อำเภอหนองหญ้าไซ	7	2	-	-	-	-	-	5	Nong Ya Sai District

ที่มา: สำนักงานสหกรณ์จังหวัดสุพรรณบุรี

Source: Suphan Buri Provincial Cooperative Office

ตาราง 18.5 สถิติการรับประกันชีวิต พ.ศ. 2554 - 2563

Table 18.5 Statistics of Life Insurance Business: 2011 - 2020

ปี Year	จำนวนกรมธรรม์ ที่มีผลบังคับ (ราย) Policies in force (Policies)	จำนวน เงินเอาประกันภัย (พันบาท) Sum Insured (Thousand Baht)	เบี้ยประกันภัย รับทั้งสิ้น (พันบาท) Premiums (Thousand Baht)	เงินที่จ่าย ตามกรมธรรม์ (พันบาท) Benefit Payment (Thousand Baht)
2554 (2011)	295,405	55,087,168	2,839,285	1,268,257
2555 (2012)	293,163	61,217,825	3,270,009	1,528,139
2556 (2013)	316,329	72,718,452	3,633,976	1,585,420
2557 (2014)	320,674	72,331,761	4,046,846	1,576,699
2558 (2015)	316,633	72,671,097	4,214,233	1,969,099
2559 (2016)	307,568	75,954,100	4,218,251	2,194,488
2560 (2017)	311,415	78,209,502	4,500,566	2,234,619
2561 (2018)	307,089	106,080,870	4,331,199	1,744,415
2562 (2019)	303,598	113,756,946	4,354,361	2,643,844
2563 (2020)	407,496	181,903,709	4,458,459	2,610,124

ที่มา: สำนักงานคณะกรรมการกำกับและส่งเสริมการประกอบธุรกิจประกันภัย

Source: Office of Insurance Commission

สถิติการคลัง

Fiscal Statistics

ตาราง 19.1 รายรับ และรายจ่ายจริงขององค์การบริหารส่วนจังหวัด เทศบาล และองค์การบริหารส่วนตำบล จำแนกตามประเภท ปีงบประมาณ 2562 - 2563

Table 19.1 Actual Revenue and Expenditure of Provincial Administrative Organization, Municipality and Subdistrict Administration Organization by Type: Fiscal Years 2019 - 2020

(พันบาท Thousand Baht)

ประเภท	2562 (2019)			2563 (2020)			Type
	องค์การบริหาร ส่วนจังหวัด Provincial Administration Organization	เทศบาล Municipality	องค์การบริหาร ส่วนตำบล Subdistrict Administration Organization	องค์การบริหาร ส่วนจังหวัด Provincial Administration Organization	เทศบาล Municipality	องค์การบริหาร ส่วนตำบล Subdistrict Administration Organization	
รายได้รวม	805,700.79	2,623,661.28	2,977,942.06	873,807.19	2,732,255.16	3,467,622.53	Total of Revenue
ภาษีอากร	57,084.10	170,225.27	111,947.65	55,873.74	201,294.59	236,919.41	Taxes and duties
ค่าธรรมเนียม ใบอนุญาตและค่าปรับ	4,892.04	36,672.18	22,984.08	2,034.43	37,666.53	16,285.45	Fees, License fees and fines
ทรัพย์สิน	7,802.49	36,400.98	26,509.01	8,970.19	38,031.40	24,525.39	Property
สาธารณูปโภค และการพาณิชย์	1,248.65	24,091.63	17,883.55	826.31	24,778.09	18,368.83	Public utilities and commerce
เบ็ดเตล็ด	46,654.71	23,565.54	40,528.88	33,332.28	6,769.32	8,081.62	Miscellaneous
เงินอุดหนุน	156,787.06	1,398,157.16	1,724,697.60	256,179.61	1,437,668.89	1,924,186.73	Subsidies
อื่น ๆ	531,231.74	934,548.52	1,033,121.29	516,590.63	986,046.34	1,239,255.10	Others
รายจ่ายรวม	714,459.96	2,443,137.87	3,117,289.60	819,133.97	2,554,878.08	3,093,378.78	Total of Expenditure
งบกลาง	29,788.53	570,957.02	962,132.07	34,140.03	589,457.61	977,794.49	Central fund
งบบุคลากร	87,803.46	838,700.13	842,890.05	94,154.60	840,209.80	877,225.08	Personnel
งบดำเนินงาน	336,601.33	512,166.67	506,522.60	353,373.80	547,697.04	491,191.97	Operations
งบลงทุน	231,483.24	376,397.85	650,594.40	303,312.02	461,019.77	600,574.73	Investments
งบอุดหนุน	28,783.40	114,751.35	153,525.18	34,153.52	115,844.13	145,832.67	Subsidies
งบรายจ่ายอื่น	-	30,164.85	1,625.30	-	649.73	759.84	Others

ที่มา: สำนักงานส่งเสริมการปกครองท้องถิ่นจังหวัดสุพรรณบุรี

Source: Suphan Buri Provincial Office of Local Administration

ตาราง 19.2 รายรับ และรายจ่ายจริงของเทศบาล จำแนกตามประเภท เป็นรายอำเภอ และเทศบาล ปีงบประมาณ 2563

Table 19.2 Actual Revenue and Expenditure of Municipality by Type, District and Municipality: Fiscal Year 2020

(พันบาท Thousand Baht)

อำเภอ/เทศบาล	รายได้ Revenue							รายจ่าย Expenditure						District/municipality
	ภาษีอากร Taxes and duties	ค่าธรรมเนียมใบอนุญาตและค่าปรับ Fees, License-fees and fines	ทรัพย์สิน Property	สาธารณูปโภคและการพาณิชย์ Public utilities and commerce	เบ็ดเตล็ด Miscellaneous	เงินอุดหนุน Subsidies	อื่น ๆ Others	งบกลาง Central fund	งบบุคลากร Personnel	งบดำเนินงาน Operations	งบลงทุน Investments	งบอุดหนุน Subsidies	รายจ่ายอื่นๆ Others	
รวมยอด	201,294.59	37,666.53	38,031.40	24,778.09	6,769.32	1,437,668.89	986,046.34	589,457.61	840,209.80	547,697.04	461,019.77	115,844.13	649.73	Total
อำเภอเมืองสุพรรณบุรี	98,542.68	18,289.65	15,610.60	18,552.46	3,464.50	433,104.59	269,795.08	149,274.21	291,424.23	195,267.65	168,528.68	38,300.60	450.73	Mueang Suphan Buri District
เทศบาลเมืองสุพรรณบุรี	5,470.83	11,707.59	11,513.00	11,247.75	741.56	203,687.37	178,120.41	46,985.79	169,028.60	92,387.98	76,234.25	21,873.64	-	Suphan Buri Town Municipality
เทศบาลตำบลท่าเสด็จ	49,176.28	592.26	463.26	5,059.78	657.36	79,532.32	4.21	26,946.07	26,255.54	35,999.18	39,116.64	5,535.76	-	Tha Sadet Subdistrict Municipality
เทศบาลตำบลโพธิ์พระยา	276.54	271.61	501.75	-	1,390.66	15,974.98	19,081.13	5,846.44	14,817.21	7,222.83	1,846.60	1,866.86	401.73	Pho Phraya Subdistrict Municipality
เทศบาลตำบลสวนแตง	699.96	512.23	744.76	-	73.50	25,764.41	29,159.17	11,817.32	17,467.79	10,752.51	7,930.60	4,790.38	16.00	Suan Taeng Subdistrict Municipality
เทศบาลตำบลบางกุ้ง	14,737.70	305.39	285.09	-	5.46	12,590.19	7.52	4,694.08	10,519.37	5,146.59	1,165.86	748.80	-	Bang Kung Subdistrict Municipality
เทศบาลตำบลท่าระหัด	5,027.92	3,523.31	1,075.72	-	201.46	23,673.70	29,623.01	13,636.68	18,832.01	17,235.63	8,286.53	1,054.45	18.00	Tharahat Subdistrict Municipality
เทศบาลตำบลห้วยวังทอง	32.77	172.73	385.15	-	21.15	9,813.85	13,799.63	6,821.33	8,116.24	4,191.98	3,969.30	857.60	-	Huai Wangthong Subdistrict Municipality
เทศบาลตำบลบ้านโพธิ์	22,805.68	359.17	237.18	-	212.58	39,492.31	-	17,396.20	13,133.07	10,341.98	4,220.00	1,018.78	-	Ban Pho Subdistrict Municipality
เทศบาลตำบลรั้วใหญ่	315.00	845.36	404.69	2,244.93	160.77	22,575.46	-	15,130.30	13,254.40	11,988.97	25,758.90	554.33	15.00	Rua Yai Subdistrict Municipality
อำเภอเดิมบางนางบวช	31,037.35	2,278.77	2,515.52	1,633.37	617.24	197,420.14	146,831.68	93,136.95	94,122.55	62,991.54	97,636.22	15,814.92	68.00	Doem Bang Nang Buat District
เทศบาลตำบลเขาพระ	30,118.77	453.00	550.00	202.00	-	30,786.50	-	14,531.58	17,471.59	10,315.45	14,050.65	5,721.00	20.00	Khao Phra Subdistrict Municipality
เทศบาลตำบลนางบวช	501.65	509.17	468.28	-	47.11	19,630.49	22,347.56	9,455.51	13,587.73	10,615.65	6,622.97	2,134.86	16.00	Nang Buat Subdistrict Municipality
เทศบาลตำบลบ่อกรู	45.10	259.75	211.27	-	16.20	14,537.19	15,650.61	6,890.30	10,031.24	5,747.40	3,269.60	2,010.88	-	Bo Kru Subdistrict Municipality
เทศบาลตำบลเขาดิน	94.12	318.74	327.62	-	219.21	23,309.79	42,955.41	12,191.53	10,075.57	7,200.29	28,104.84	1,347.02	16.00	Khao Din Subdistrict Municipality
เทศบาลตำบลปากน้ำ	101.33	222.77	316.59	-	50.75	21,232.09	14,412.67	10,165.27	11,822.18	6,830.61	2,781.44	1,041.20	-	Pak Nam Subdistrict Municipality
เทศบาลตำบลเดิมบาง	41.52	112.69	181.61	1,431.37	49.99	23,365.23	18,751.46	16,041.64	14,082.69	8,423.68	4,800.71	1,175.94	-	Doem Bang Subdistrict Municipality
เทศบาลตำบลหนองกระทุ่ม	69.43	205.88	281.07	-	233.65	46,741.75	15,243.13	10,949.15	10,412.07	4,927.97	34,632.87	1,213.69	16.00	Nong Krathum Subdistrict Municipality
เทศบาลตำบลทุ่งคอกี	65.43	196.77	179.08	-	0.33	17,817.10	17,470.84	12,911.97	6,639.48	8,930.49	3,373.14	1,170.33	-	Thung Khli Subdistrict Municipality
อำเภอด่านช้าง	1,588.41	492.76	1,304.25	-	73.92	34,694.01	24,879.90	8,895.27	16,299.74	15,949.96	8,146.43	9,502.04	-	Dan Chang District
เทศบาลตำบลด่านช้าง	1,588.41	492.76	1,304.25	-	73.92	34,694.01	24,879.90	8,895.27	16,299.74	15,949.96	8,146.43	9,502.04	-	Dan Chang Subdistrict Municipality

ตาราง 19.2 รายรับ และรายจ่ายจริงของเทศบาล จำแนกตามประเภท เป็นรายอำเภอ และเทศบาล ปีงบประมาณ 2563 (ต่อ)

Table 19.2 Actual Revenue and Expenditure of Municipality by Type, District and Municipality: Fiscal Year 2020 (Cont.)

(พันบาท Thousand Baht)

อำเภอ/เทศบาล	รายได้ Revenue							รายจ่าย Expenditure						District/municipality
	ภาษีอากร Taxes and duties	ค่าธรรมเนียมใบอนุญาตและค่าปรับ Fees, License-fees and fines	ทรัพย์สิน Property	สาธารณูปโภคและการพาณิชย์ Public utilities and commerce	เบ็ดเตล็ด Miscellaneous	เงินอุดหนุน Subsidies	อื่น ๆ Others	งบกลาง Central fund	งบบุคลากร Personnel	งบดำเนินงาน Operations	งบลงทุน Investments	งบอุดหนุน Subsidies	รายจ่ายอื่นๆ Others	
อำเภอบางปลาม้า	19,711.16	1,483.45	2,527.76	101.88	463.00	105,817.62	94,386.35	47,886.61	77,373.43	50,705.31	27,658.68	4,296.02	32.00	Bang Pla Ma District
เทศบาลตำบลโคกคราม	389.02	531.49	554.37	-	39.30	10,394.00	16,411.32	3,194.37	11,149.82	9,455.67	3,863.49	437.12	16.00	Khok Khram Subdistrict Municipality
เทศบาลตำบลบางปลาม้า	85.89	105.07	383.76	-	62.44	11,895.33	15,471.41	4,838.01	11,471.34	6,837.10	2,881.00	245.38	-	Bang Pla Ma Subdistrict Municipality
เทศบาลตำบลบ้านแหลม	36.31	47.49	382.95	-	121.96	8,589.52	15,980.50	4,241.39	8,802.65	4,124.28	2,352.66	44.96	16.00	Ban Laem Subdistrict Municipality
เทศบาลตำบลไผ่กองดิน	94.52	90.34	270.72	-	-	12,139.50	16,217.74	4,832.78	11,712.68	7,798.21	2,706.56	939.98	-	Phai Kong Din Subdistrict Municipality
เทศบาลตำบลนครคราม	417.80	315.06	384.82	101.88	89.09	22,003.63	16,903.00	12,472.73	12,575.00	8,786.28	3,359.54	573.58	-	Ton Khram Subdistrict Municipality
เทศบาลตำบลตะค่า	18,623.37	265.83	382.56	-	147.91	30,647.50	-	11,959.62	12,131.86	9,447.63	10,497.60	1,145.74	-	Takha Subdistrict Municipality
เทศบาลตำบลบ้านแหลมพัฒนา	64.25	128.17	168.58	-	2.30	10,148.14	13,402.38	6,347.71	9,530.08	4,256.14	1,997.83	909.26	-	Ban Laem Phatthana Subdistrict Municipality
อำเภอศรีประจันต์	27,573.79	3,315.62	2,201.83	2,454.08	450.14	159,777.53	70,788.34	81,261.97	70,264.65	40,537.23	38,917.59	8,895.15	36.00	Si Prachan District
เทศบาลตำบลศรีประจันต์	26,403.35	1,535.33	410.07	-	120.99	24,476.47	-	12,644.80	15,099.04	9,564.01	11,064.88	1,361.11	-	Si Prachan Subdistrict Municipality
เทศบาลตำบลวังยาง	606.81	511.39	473.90	-	15.17	25,920.66	19,173.68	15,635.88	9,722.68	8,993.49	8,263.28	866.70	-	Wang Yang Subdistrict Municipality
เทศบาลตำบลปลายนา	100.16	309.56	259.95	1,277.08	205.70	51,597.91	0.83	16,822.72	13,789.59	8,512.80	4,758.50	1,996.64	-	Plaina Subdistrict Municipality
เทศบาลตำบลบ้านกร่าง	51.73	295.06	115.71	-	44.35	18,254.55	16,482.85	11,404.84	11,342.22	4,802.19	4,651.03	1,661.48	18.00	Ban Krang Subdistrict Municipality
เทศบาลตำบลวังห้ว	31.74	264.28	589.20	-	62.93	17,231.94	15,877.98	12,031.73	10,057.12	1,937.74	4,587.90	660.22	18.00	Wang Wa Subdistrict Municipality
เทศบาลตำบลวังน้ำซับ	380.00	400.00	353.00	1,177.00	1.00	22,296.00	19,253.00	12,722.00	10,254.00	6,727.00	5,592.00	2,349.00	-	Wang Nam Sap Subdistrict Municipality
อำเภอดอนเจดีย์	1,343.67	840.87	719.70	-	78.11	37,985.78	35,544.87	10,676.98	28,048.64	18,599.60	8,630.92	6,383.09	16.00	Don Chedi District
เทศบาลตำบลดอนเจดีย์	706.38	560.54	466.44	-	73.64	23,348.45	18,530.49	6,430.21	14,708.55	11,835.77	3,940.56	5,174.68	-	Don Chedi Subdistrict Municipality
เทศบาลตำบลสระกระโจม	637.29	280.33	253.26	-	4.47	14,637.33	17,014.38	4,246.77	13,340.09	6,763.83	4,690.36	1,208.41	16.00	Sa Krachom Subdistrict Municipality
อำเภอสองพี่น้อง	2,320.35	2,287.22	5,542.42	1,774.49	243.83	115,417.52	98,253.87	34,675.20	96,148.00	53,043.02	19,487.96	2,597.00	-	Song Phi Nong District
เทศบาลเมืองสองพี่น้อง	1,894.44	1,313.83	4,689.99	1,774.49	113.70	95,576.88	79,525.18	28,604.75	79,995.91	46,389.67	17,145.96	480.00	-	Song Phi Nong Town Municipality
เทศบาลตำบลทุ่งคอก	425.91	973.39	852.43	-	130.13	19,840.64	18,728.69	6,070.45	16,152.09	6,653.35	2,342.00	2,117.00	-	Thung Khok Subdistrict Municipality
อำเภอสามชูก	1,679.88	839.82	857.76	-	105.27	52,119.03	50,390.39	26,011.30	27,584.19	17,374.48	15,917.91	8,046.64	-	Sam Chuk District

ตาราง 19.2 รายรับ และรายจ่ายจริงของเทศบาล จำแนกตามประเภท เป็นรายอำเภอ และเทศบาล ปีงบประมาณ 2563 (ต่อ)

Table 19.2 Actual Revenue and Expenditure of Municipality by Type, District and Municipality: Fiscal Year 2020 (Cont.)

(พันบาท Thousand Baht)

อำเภอ/เทศบาล	รายได้ Revenue							รายจ่าย Expenditure						District/municipality
	ภาษีอากร Taxes and duties	ค่าธรรมเนียมใบอนุญาตและค่าปรับ Fees, License-fees and fines	ทรัพย์สิน Property	สาธารณูปโภคและการพาณิชย์ Public utilities and commerce	เบ็ดเตล็ด Miscellaneous	เงินอุดหนุน Subsidies	อื่น ๆ Others	งบกลาง Central fund	งบบุคลากร Personnel	งบดำเนินงาน Operations	งบลงทุน Investments	งบอุดหนุน Subsidies	รายจ่ายอื่นๆ Others	
เทศบาลตำบลสามชุก	1,679.88	839.82	857.76	-	105.27	52,119.03	50,390.39	26,011.30	27,584.19	17,374.48	15,917.91	8,046.64	-	Sam Chuk Subdistrict Municipality
อำเภออุททอง	17,058.27	5,082.49	5,385.43	261.81	1,170.79	281,001.05	176,590.82	131,183.13	123,707.79	83,802.10	70,125.14	21,490.50	47.00	U Thong District
เทศบาลตำบลระยาลัย	39.29	192.09	324.00	-	137.89	14,241.76	17,592.06	6,061.19	12,058.34	7,919.57	2,974.05	677.80	-	Sa Yai Som Subdistrict Municipality
เทศบาลตำบลอุททอง	2,338.98	1,284.58	1,412.94	-	76.38	30,602.79	33,285.14	14,576.69	17,827.75	22,658.94	9,406.94	4,529.40	-	U Thong Subdistrict Municipality
เทศบาลตำบลชุมพวง	105.37	124.43	194.61	-	1.20	35,747.32	-	9,172.38	13,447.68	6,427.94	3,710.90	1,909.08	-	Khun Phat Pheng Subdistrict Municipality
เทศบาลตำบลบ้านดอน	56.11	56.69	354.18	-	239.83	53,962.92	75.00	16,294.75	12,678.12	6,347.41	10,869.96	1,836.58	-	Ban Don Subdistrict Municipality
เทศบาลตำบลหัวอุททอง	1,287.50	1,636.45	732.10	-	75.90	46,127.00	35,803.27	26,393.18	18,888.13	12,940.00	21,875.53	2,945.26	15.00	Sao U Thong Subdistrict Municipality
เทศบาลตำบลบ้านไช้	105.35	424.76	388.65	-	413.46	31,572.23	23,539.52	19,305.61	13,152.86	8,207.82	8,158.02	2,620.94	16.00	Ban Khong Subdistrict Municipality
เทศบาลตำบลกระเจียน	146.19	168.81	783.14	-	46.06	23,847.59	21,034.83	11,749.22	10,134.50	6,016.82	5,285.00	1,347.38	-	Kra Chan Subdistrict Municipality
เทศบาลตำบลเจดีย์	12,159.43	170.28	83.97	261.81	3.20	10,470.77	37.40	5,944.47	7,840.93	4,549.99	1,160.75	1,031.92	-	Chedi Subdistrict Municipality
เทศบาลตำบลจรเข้สามพัน	820.05	1,024.40	1,111.84	-	176.87	34,428.67	45,223.60	21,685.64	17,679.48	8,733.61	6,683.99	4,592.14	16.00	Jorakhe Samphan Subdistrict Municipality
อำเภอหนองหญ้าไซ	439.03	2,755.88	1,366.13	-	102.52	20,331.62	18,585.04	6,455.99	15,236.58	9,426.15	5,970.24	518.17	-	Nong Ya Sai District
เทศบาลตำบลหนองหญ้าไซ	439.03	2,755.88	1,366.13	-	102.52	20,331.62	18,585.04	6,455.99	15,236.58	9,426.15	5,970.24	518.17	-	Nong Ya Sai Subdistrict Municipality

ที่มา: สำนักงานส่งเสริมการปกครองท้องถิ่นจังหวัดสุพรรณบุรี

Source: Suphan Buri Provincial Office of Local Administration

ตาราง 19.3 รายรับ และรายจ่ายจริงขององค์การบริหารส่วนตำบล จำแนกตามประเภท เป็นรายอำเภอ และองค์การบริหารส่วนตำบล ปีงบประมาณ 2563

Table 19.3 Actual Revenue and Expenditure of Subdistrict Administration Organization by Type, District and Subdistrict Administration Organization: Fiscal Year 2020

(พันบาท Thousand Baht)

อำเภอ/ องค์การ บริหารส่วนตำบล	รายได้ Revenue							รายจ่าย Expenditure						District/ Subdistrict Administration Organization
	ภาษีอากร Taxes and duties	ค่าธรรมเนียม ใบอนุญาต และค่าปรับ Fees, License- fees and fines	ทรัพย์สิน Property	สาธารณูปโภค และการพาณิชย์ Public utilities and commerce	เบ็ดเตล็ด Miscellaneous	เงินอุดหนุน Subsidies	อื่น ๆ Others	งบกลาง Central fund	งบบุคลากร Personnel	งบดำเนินงาน Operations	งบลงทุน Investments	งบอุดหนุน Subsidies	รายจ่ายอื่นๆ Others	
รวมยอด	236,919.41	16,285.45	24,525.39	18,368.83	8,081.62	1,924,186.73	1,239,255.10	977,794.49	877,225.08	491,191.97	600,574.73	145,832.67	759.84	Total
อำเภอเมืองสุพรรณบุรี	43,393.56	4,427.05	3,968.76	512.97	837.43	249,640.75	216,750.02	136,609.89	145,979.16	73,958.77	63,134.27	19,461.63	211.89	Mueang Suphan Buri District
อบต. ทับตีเหล็ก	20.37	226.80	201.50	-	29.37	11,348.68	14,062.99	6,759.49	9,267.07	3,665.29	2,592.11	803.41	-	Office of the Thap Ti Lek SAO
อบต. ไผ่ขวาง	285.80	510.86	311.54	-	160.88	21,510.18	21,693.46	12,746.66	14,283.69	8,461.93	1,299.55	1,041.84	-	Office of the Phai Khwang SAO
อบต. โคกโคเต่า	14,045.26	364.31	269.39	-	42.70	11,942.48	78.50	7,448.32	8,185.48	4,076.40	3,648.40	790.12	48.00	Office of the Khok Kho Thao SAO
อบต. ดอนตาล	47.57	405.67	123.18	-	24.97	11,854.65	13,717.22	7,758.61	7,330.47	3,616.14	5,665.38	787.11	16.00	Office of the Don Tan SAO
อบต. ดอนมะสังข์	65.30	150.21	188.59	-	5.10	13,006.15	13,543.82	6,935.17	9,651.03	5,018.12	2,370.60	1,153.10	147.89	Office of the Don Masang SAO
อบต. พืหารแดง	54.55	388.59	218.28	-	21.00	14,528.31	15,416.14	9,425.74	8,529.08	3,825.92	2,858.47	1,256.37	-	Office of the Phiha Daeng SAO
อบต. ดอนกำยาน	440.42	601.33	627.28	-	283.57	30,291.55	25,011.68	17,565.98	15,062.59	6,156.49	4,837.49	1,922.96	-	Office of the Don Kamyan SAO
อบต. ดอนโพธิ์ทอง	106.48	46.42	226.30	512.97	167.56	19,353.24	33,560.50	12,943.43	11,293.18	5,205.62	21,512.59	1,095.44	-	Office of the Don Pho Thong SAO
อบต. ดิ่งชัน	59.11	442.44	298.24	-	24.05	31,043.33	22,676.25	17,723.20	13,463.35	6,560.44	3,746.64	3,227.20	-	Office of the Taling Chan SAO
อบต. ศาลาขาว	119.03	214.18	91.34	-	17.26	16,731.93	17,831.36	10,466.74	11,478.17	7,049.29	3,264.10	1,083.00	-	Office of the Sala Khao SAO
อบต. สวนแดง	32.17	179.69	332.43	-	2.87	16,542.75	18,822.73	11,091.63	9,910.76	5,856.76	2,389.75	2,683.61	-	Office of the Suan Taeng SAO
อบต. สนามชัย	27,927.57	881.95	645.93	-	7.57	27,214.69	-	1,972.96	15,231.31	9,269.03	2,639.47	1,641.80	-	Office of the Sanam Chai SAO
อบต. สนามคลี	189.93	14.60	434.76	-	50.53	24,272.81	20,335.37	13,771.96	12,292.98	5,197.34	6,309.72	1,975.67	-	Office of the Sanam Khli SAO
อำเภอเดิมบางนางบวช	28,162.49	388.88	1,285.46	87.76	1,274.12	173,507.46	98,119.76	79,611.09	66,509.71	36,817.23	98,960.84	8,363.02	247.54	Doem Bang Nang Buat District
อบต. เขาทระ	150.65	65.94	98.04	-	85.55	10,212.57	12,600.98	5,811.75	9,116.75	5,353.82	2,327.38	601.51	-	Office of the Khao Phra SAO
อบต. นางบวช	14,036.39	111.64	100.33	87.76	309.00	21,961.02	-	6,364.73	6,531.91	5,968.75	15,331.95	610.91	-	Office of the Nang Buat SAO
อบต. โคกช้าง	13,702.35	1.76	109.34	-	90.12	28,786.91	-	11,877.25	8,907.71	3,144.45	15,456.75	813.60	-	Office of the Khok Chang SAO
อบต. หัวเขา	84.63	41.99	223.68	-	224.98	46,109.58	-	14,507.89	10,810.53	8,063.93	10,714.00	1,867.00	-	Office of the Hua Khao SAO
อบต. หัวนา	60.02	40.43	232.28	-	201.89	46,019.57	13,620.18	9,643.26	7,093.46	4,015.01	39,906.35	1,292.56	-	Office of the Hua Na SAO
อบต. บ่อกรู	115.71	0.26	281.04	-	48.80	8,036.61	13,374.37	5,073.82	6,442.27	1,935.22	3,687.74	937.00	-	Office of the Bo Kru SAO
อบต. ป่าสะแก	4.12	13.21	167.05	-	313.30	12,381.20	13,655.92	8,310.29	8,371.74	3,157.05	422.17	985.46	-	Office of the Pa Sakae SAO

ตาราง 19.3 รายรับ และรายจ่ายจริงขององค์การบริหารส่วนตำบล จำแนกตามประเภท เป็นรายอำเภอ และองค์การบริหารส่วนตำบล ปีงบประมาณ 2563 (ต่อ)

Table 19.3 Actual Revenue and Expenditure of Subdistrict Administration Organization by Type, District and Subdistrict Administration Organization: Fiscal Year 2020 (Cont.)

(พันบาท Thousand Baht)

อำเภอ/ องค์การ บริหารส่วนตำบล	รายได้ Revenue							รายจ่าย Expenditure						District/ Subdistrict Administration Organization
	ภาษีอากร Taxes and duties	ค่าธรรมเนียม ใบอนุญาต และค่าปรับ Fees, License- fees and fines	ทรัพย์สิน Property	สาธารณูปโภค และการพาณิชย์ Public utilities and commerce	เบ็ดเตล็ด Miscellaneous	เงินอุดหนุน Subsidies	อื่น ๆ Others	งบกลาง Central fund	งบบุคลากร Personnel	งบดำเนินงาน Operations	งบลงทุน Investments	งบอุดหนุน Subsidies	รายจ่ายอื่นๆ Others	
อบต. ยางนอน	8.62	113.65	73.70	-	0.48	-	44,868.31	18,022.10	9,235.34	5,179.00	11,114.50	1,254.98	247.54	Office of the Yang Non SAO
อำเภอด่านช้าง	16,838.62	1,473.24	3,285.70	-	919.92	188,208.99	144,531.84	98,669.91	81,821.32	50,528.45	44,131.81	19,001.32	16.00	Dan Chang District
อบต. หอมมะค่าโมง	2,473.00	761.00	727.00	-	36.00	45,514.00	30,017.00	24,259.00	17,333.00	7,177.00	7,628.00	4,118.00	-	Office of the Nong Makha Mong SAO
อบต. ด่านช้าง	200.89	410.23	350.84	-	322.22	39,493.04	28,768.64	22,688.45	15,693.03	17,458.58	7,994.33	3,229.12	-	Office of the Dan Chang SAO
อบต. ห้วยขมิ้น	37.94	50.52	584.57	-	178.60	30,082.69	21,764.95	15,531.51	11,676.69	3,886.53	1,681.32	2,884.52	-	Office of the Huai Khamin SAO
อบต. องค์พระ	101.16	93.81	643.78	-	94.54	18,457.89	21,286.03	9,615.96	9,850.20	6,998.15	10,466.48	2,346.02	-	Office of the Ong Phra SAO
อบต. วังคัน	31.74	12.68	331.86	-	237.00	22,677.34	26,670.18	11,392.12	9,951.97	6,504.41	13,542.40	2,369.02	16.00	Office of the Wang Khan SAO
อบต. นิคมกระเสี้ยว	36.65	123.27	286.05	-	44.72	16,698.33	16,025.04	9,003.42	8,798.35	4,286.28	2,495.80	1,637.84	-	Office of the Nikhom Krasiao SAO
อบต. วังยาว	13,957.24	21.73	361.60	-	6.84	15,285.70	-	6,179.45	8,518.08	4,217.50	323.48	2,416.80	-	Office of the Wang Yao SAO
อำเภอบางปลาม้า	18,145.46	1,421.13	2,385.33	264.90	995.65	221,097.38	132,457.06	121,355.16	105,823.36	50,223.12	79,069.37	13,870.58	32.00	Bang Pla Ma District
อบต. บางปลาม้า	49.41	425.28	390.72	-	27.88	20,947.17	2.00	13,238.70	11,623.20	5,784.65	5,648.01	1,628.46	-	Office of the Bang Pla Ma SAO
อบต. บางใหญ่	35.19	168.66	176.95	-	0.70	15,189.44	14,038.98	7,693.51	8,178.93	5,128.52	5,650.60	1,385.22	-	Office of the Bang Yai SAO
อบต. กฤษณา	36.63	26.80	119.73	264.90	131.20	12,717.31	14,455.63	7,962.94	7,068.50	2,970.85	8,073.28	1,046.70	-	Office of the Kritisana SAO
อบต. สาลี	298.94	150.92	238.96	-	25.61	40,412.77	25.50	15,870.87	9,340.28	6,009.43	7,508.70	1,871.10	16.00	Office of the Sali SAO
อบต. ไผ่กองดิน	47.22	252.27	141.75	-	-	12,996.05	16,003.43	10,240.38	9,716.70	3,695.29	4,360.67	344.16	-	Office of the Phai Kong Din SAO
อบต. องค์รักษ์	35.07	2.03	275.73	-	544.07	32,497.28	23,052.49	11,832.76	7,379.98	4,411.52	27,068.64	891.60	16.00	Office of the Ongkharak SAO
อบต. จระเข้ใหญ่	35.71	100.16	123.97	-	153.52	17,315.49	14,737.05	9,883.32	10,907.30	4,046.77	4,282.37	2,002.80	-	Office of the Chorakhe Yai SAO
อบต. มะขามล้ม	227.70	265.48	136.28	-	106.50	19,551.54	16,158.90	11,650.86	13,151.85	4,113.78	4,246.30	1,772.48	-	Office of the Makham Lom SAO
อบต. วังน้ำเย็น	10.26	4.30	209.95	-	0.30	12,960.15	15,091.36	8,643.52	8,407.00	3,132.29	6,377.50	534.02	-	Office of the Wang Nam Yen SAO
อบต. วัดโบสถ์	37.68	19.24	154.17	-	2.64	16,533.26	18,846.40	12,035.46	9,227.35	6,254.15	3,106.91	946.00	-	Office of the Wat Bot SAO
อบต. วัดดาว	17,331.65	5.99	417.12	-	3.23	19,976.92	45.32	12,302.84	10,822.27	4,675.87	2,746.39	1,448.04	-	Office of the Wat Dao SAO
อำเภอศรีประจันต์	23,340.59	1,045.86	1,213.50	69.05	69.33	74,349.19	46,421.39	45,342.62	39,378.29	26,633.51	13,999.45	4,308.10	32.00	Si Prachan District
อบต. ศรีประจันต์	181.56	215.28	276.74	69.50	37.33	17,106.51	15,989.93	10,033.03	9,660.90	7,060.19	2,292.04	1,438.66	-	Office of the Si Prachan SAO

ตาราง 19.3 รายรับ และรายจ่ายจริงขององค์การบริหารส่วนตำบล จำแนกตามประเภท เป็นรายอำเภอ และองค์การบริหารส่วนตำบล ปีงบประมาณ 2563 (ต่อ)

Table 19.3 Actual Revenue and Expenditure of Subdistrict Administration Organization by Type, District and Subdistrict Administration Organization: Fiscal Year 2020 (Cont.)

(พันบาท Thousand Baht)

อำเภอ/ องค์การ บริหารส่วนตำบล	รายได้ Revenue							รายจ่าย Expenditure						District/ Subdistrict Administration Organization
	ภาษีอากร Taxes and duties	ค่าธรรมเนียม ใบอนุญาต และค่าปรับ Fees, License- fees and fines	ทรัพย์สิน Property	สาธารณูปโภค และการพาณิชย์ Public utilities and commerce	เบ็ดเตล็ด Miscellaneous	เงินอุดหนุน Subsidies	อื่น ๆ Others	งบกลาง Central fund	งบบุคลากร Personnel	งบดำเนินงาน Operations	งบลงทุน Investments	งบอุดหนุน Subsidies	รายจ่ายอื่นๆ Others	
อบต. มดแดง	97.36	257.28	219.07	-	7.50	16,983.68	16,710.44	10,659.83	10,467.56	5,317.04	3,619.99	790.42	16.00	Office of the Mot Daeng SAO
อบต. บางงาม	132.45	192.22	121.36	-	-	10,712.34	13,721.02	7,358.56	7,283.46	4,522.89	2,675.54	258.44	-	Office of the Bang Ngam SAO
อบต. ดอนปรง	22,929.22	381.08	596.33	-	24.50	29,546.66	-	17,291.20	11,966.37	9,733.39	5,411.88	1,820.58	16.00	Office of the Don Pru SAO
อำเภอดอนเจดีย์	29,162.45	632.68	2,714.42	7,043.29	779.01	145,401.07	60,732.19	69,368.92	59,228.13	42,830.71	37,334.40	10,350.32	16.00	Don Chedi District
อบต. ดอนเจดีย์	28,847.24	283.85	1,251.53	3,256.75	310.24	34,867.21	2.94	19,199.43	13,803.63	14,553.86	8,826.94	2,224.19	-	Office of the Don Chedi SAO
อบต. หองสาวทราย	13.40	130.54	503.60	-	205.04	25,114.12	21,310.77	14,598.47	12,391.67	5,302.66	8,396.23	2,112.43	-	Office of the Nong Sarai SAO
อบต. ไร่รถ	65.86	31.46	261.34	837.46	117.37	23,660.83	19,932.18	13,716.07	11,948.00	7,698.82	5,619.20	2,032.80	-	Office of the Rai Rot SAO
อบต. สระกะโจอม	159.86	92.16	176.85	2,158.29	121.33	18,055.76	19,486.30	9,180.61	11,609.69	7,210.83	8,087.13	1,909.20	16.00	Office of the Sa Krachom SAO
อบต. ทะเลบก	76.09	94.67	521.10	790.79	25.03	43,703.15	-	12,674.34	9,475.14	8,064.54	6,404.90	2,071.70	-	Office of the Thale Bok SAO
อำเภอสองพี่น้อง	42,022.55	2,181.78	4,094.80	7,450.38	489.16	390,778.57	201,972.71	171,976.12	172,754.80	91,484.13	97,397.39	31,718.78	32.00	Song Phi Nong District
อบต. บางเลน	367.67	502.94	239.68	-	27.40	21,242.30	19,765.29	13,017.26	7,101.98	6,313.38	16,663.91	1,854.37	-	Office of the Bang Len SAO
อบต. บางตาเถร	116.87	59.88	448.52	-	9.80	54,898.57	33,871.70	28,837.78	21,545.90	11,082.62	8,560.01	5,541.30	-	Office of the Bang Ta Then SAO
อบต. บางตะเคียน	37.02	2.33	352.61	923.27	1.20	32,586.35	49.03	10,068.76	8,696.34	8,835.47	1,789.52	1,014.92	-	Office of the Bang Takian SAO
อบต. บ้านกุ่ม	13,267.56	65.73	119.30	703.66	0.55	12,280.86	1.00	7,263.74	8,765.32	3,464.44	2,560.65	1,429.60	-	Office of the Ban Kum SAO
อบต. หัวโพธิ์	63.06	333.95	417.56	-	25.95	61,731.65	-	17,590.81	16,180.38	6,889.92	2,663.78	4,596.52	-	Office of the Hua Pho SAO
อบต. บางพลับ	80.74	55.45	418.20	47.21	3.72	15,006.81	15,163.01	9,500.40	9,454.92	3,297.36	3,839.81	1,004.16	-	Office of the Bang Phlap SAO
อบต. เนินพระปรางค์	77.89	18.17	250.15	-	0.06	13,127.42	14,020.51	7,729.38	7,880.70	4,162.87	125.40	1,012.36	-	Office of the Noen Phra Prang SAO
อบต. บ้านช้าง	16.36	204.22	182.28	300.87	38.70	10,827.77	13.43	6,676.13	6,165.64	3,846.03	208.60	1,228.06	-	Office of the Ban Chang SAO
อบต. ต้นตาล	6.96	0.69	118.62	193.86	79.39	11,528.37	13,743.87	7,049.80	7,627.99	3,697.16	8,666.06	624.58	-	Office of the Ton Tan SAO
อบต. ศรีสำราญ	26,596.75	51.87	222.90	-	0.41	34,369.91	-	17,502.71	19,401.11	6,712.43	11,867.60	3,225.65	-	Office of the Si Samran SAO
อบต. ทุ่งคอก	595.39	151.19	272.82	-	7.49	34,302.47	29,893.74	18.73	16,822.55	7,602.88	17,055.17	302.40	16.00	Office of the Thung Khok SAO
อบต. หองบ่อ	133.74	337.45	251.63	-	69.01	15,429.54	16,825.12	7,138.84	11,638.46	5,768.36	6,131.38	2,268.84	-	Office of the Nong Bo SAO
อบต. บ่อสุพรรณ	595.81	394.37	652.68	3,286.45	218.89	56,548.07	43,108.66	30,703.97	23,511.97	13,689.92	9,655.70	6,364.07	16.00	Office of the Bo Suphan SAO

ตาราง 19.3 รายรับ และรายจ่ายจริงขององค์การบริหารส่วนตำบล จำแนกตามประเภท เป็นรายอำเภอ และองค์การบริหารส่วนตำบล ปีงบประมาณ 2563 (ต่อ)

Table 19.3 Actual Revenue and Expenditure of Subdistrict Administration Organization by Type, District and Subdistrict Administration Organization: Fiscal Year 2020 (Cont.)

(พันบาท Thousand Baht)

อำเภอ/ องค์การ บริหารส่วนตำบล	รายได้ Revenue							รายจ่าย Expenditure						District/ Subdistrict Administration Organization
	ภาษีอากร Taxes and duties	ค่าธรรมเนียม ใบอนุญาต และค่าปรับ Fees, License- fees and fines	ทรัพย์สิน Property	สาธารณูปโภค และการพาณิชย์ Public utilities and commerce	เบ็ดเตล็ด Miscellaneous	เงินอุดหนุน Subsidies	อื่น ๆ Others	งบกลาง Central fund	งบบุคลากร Personnel	งบดำเนินงาน Operations	งบลงทุน Investments	งบอุดหนุน Subsidies	รายจ่ายอื่นๆ Others	
อบต. ดอนมะนาว	66.73	3.54	147.85	1,995.05	6.59	16,898.48	15,517.35	8,877.81	7,961.54	6,121.29	7,609.80	1,251.95	-	Office of the Don Manao SAO
อำเภอสามชุก	417.88	2,008.53	2,058.16	2,100.36	512.29	139,966.09	104,106.30	78,254.01	58,332.94	36,590.02	39,269.79	10,509.94	45.00	Sam Chuk District
อบต. ย่านยาว	9.58	191.39	-	-	-	10,005.11	7,485.98	5,799.74	6,106.66	2,509.88	1,622.36	388.50	-	Office of the Yan Yao SAO
อบต. วังลึก	181.48	994.90	749.72	2,100.36	3.51	51,184.63	28,035.15	23,823.16	16,425.89	11,996.66	15,746.10	3,968.99	-	Office of the Wang Luek SAO
อบต. หองผักนาก	63.75	326.19	467.13	-	161.55	25,743.79	21,584.35	16,521.38	9,851.66	8,738.57	5,136.12	1,809.56	-	Office of the Nong Phak Nak SAO
อบต. บ้านสระ	100.61	91.79	267.90	-	200.10	21,849.41	18,151.46	11,561.72	9,205.68	3,862.38	8,992.91	1,249.69	15.00	Office of the Ban Sa SAO
อบต. หองสะอาด	39.00	373.99	314.55	-	131.27	17,686.94	14,860.85	12,195.74	7,925.46	4,004.20	4,295.70	1,651.34	15.00	Office of the Nong Sadao SAO
อบต. กระเสียว	23.46	30.27	258.86	-	15.86	13,496.21	13,988.51	8,352.27	8,817.59	5,478.33	3,476.60	1,441.86	15.00	Office of the Krasiao SAO
อำเภออุทุมพรพิสัย	34,786.12	1,849.48	1,610.95	-	985.77	186,188.31	96,937.01	86,762.17	79,247.53	49,917.12	68,749.64	13,186.97	46.00	U Thong District
อบต. ยุ่งทะเล	8.13	8.87	107.01	-	103.20	12,568.90	14,338.48	8,444.57	8,810.31	5,585.57	3,313.90	608.02	-	Office of the Yung Thalai SAO
อบต. ดอนมะเกลือ	10.04	4.26	136.21	-	233.23	13,963.06	21,984.16	8,565.84	9,625.86	5,653.55	9,825.50	1,666.58	16.00	Office of the Don Makluea SAO
อบต. หองโอง	33,933.99	571.73	220.33	-	307.63	44,178.14	-	16,496.01	16,315.61	14,044.39	28,540.08	2,250.38	15.00	Office of the Nong Ong SAO
อบต. ดอนคา	208.72	663.04	362.49	-	10.50	46,793.44	29,717.86	23,311.02	18,491.91	10,032.08	13,121.36	3,653.64	-	Office of the Don Kha SAO
อบต. ทลับพลาไชย	312.12	491.49	615.56	-	328.20	36,550.85	30,896.51	20,865.06	15,408.67	10,333.60	8,605.40	3,115.90	15.00	Office of the Phlappha Chai SAO
อบต. สระพังลาน	313.12	110.09	169.35	-	3.01	32,133.92	-	9,079.67	10,595.17	4,267.93	5,343.40	1,892.45	-	Office of the Sa Phang Lan SAO
อำเภอหนองหญ้าไซ	649.69	856.82	1,908.31	840.12	1,218.94	155,048.92	137,226.82	89,844.60	68,149.84	32,208.91	58,527.77	15,062.01	81.41	Nong Ya Sai District
อบต. หนองหญ้าไซ	242.19	441.33	323.41	-	209.25	31,821.28	24,566.90	18,237.98	12,343.43	6,527.14	8,820.65	4,876.45	65.41	Office of the Nong Ya Sai SAO
อบต. หนองราชวัตร	24.05	21.15	318.60	-	40.94	15,560.35	16,525.10	9,445.89	9,342.28	2,278.60	6,783.64	2,098.01	-	Office of the Nong Rathawat SAO
อบต. หนองโพธิ์	39.86	52.75	297.88	-	92.45	26,072.33	20,327.85	16,442.94	12,729.73	4,103.34	6,283.13	2,578.99	-	Office of the Nong Pho SAO
อบต. แจงงาม	39.61	23.04	193.88	216.10	544.58	21,545.38	30,879.08	12,511.09	10,448.15	5,624.48	21,734.30	1,585.70	-	Office of the Chaeng Ngam SAO
อบต. หนองขาม	174.71	82.41	248.21	576.05	224.62	29,049.84	21,512.13	15,261.99	11,139.73	7,553.99	10,272.18	1,405.68	16.00	Office of the Nong Kham SAO
อบต. ทัพหลวง	129.27	236.14	526.33	47.97	107.10	30,999.74	23,415.76	17,944.71	12,146.52	6,121.36	4,633.87	2,517.18	-	Office of the Thap Luang SAO

ที่มา: สำนักงานส่งเสริมการปกครองท้องถิ่นจังหวัดสุพรรณบุรี

Source: Suphan Buri Provincial Office of Local Administration

ตาราง 19.4 รายได้จากการจัดเก็บเงินภาษีของกรมสรรพากร จำแนกตามประเภทภาษี เป็นรายอำเภอ พ.ศ. 2563

Table 19.4 Revenue Tax by Type of Taxes and District: 2020

อำเภอ	รวม Total	ประเภทภาษี (ล้านบาท) Type of taxes (Million baht)							District
		บุคคลธรรมดา Personal income tax	นิติบุคคล Corporate income tax	การค้า Business tax	มูลค่าเพิ่ม Value added tax	ธุรกิจเฉพาะ Specific duties	อากรแสตมป์ Stamp duties	อื่น ๆ Others	
รวมยอด	1,853.641	382.965	371.530	-	1,050.981	28.317	16.671	3.178	Total
อำเภอเมืองสุพรรณบุรี	610.055	124.566	106.090	-	357.971	12.087	8.361	0.980	Mueang Suphan Buri District
อำเภอเดิมบางนางบวช	83.465	24.174	31.936	-	24.519	1.613	0.984	0.239	Doem Bang Nang Buat District
อำเภอด่านช้าง	337.589	48.101	27.054	-	259.037	2.191	0.986	0.220	Dan Chang District
อำเภอบางปลาม้า	89.921	20.084	28.085	-	39.359	1.189	1.022	0.182	Bang Pla Ma District
อำเภอศรีประจันต์	85.405	19.903	17.265	-	46.649	0.750	0.607	0.231	Si Prachan District
อำเภอดอนเจดีย์	50.772	14.401	15.218	-	18.884	1.350	0.761	0.158	Don Chedi District
อำเภอสองพี่น้อง	213.982	46.929	60.627	-	102.014	2.914	1.120	0.378	Song Phi Nong District
อำเภอสามชุก	102.335	28.019	19.558	-	51.215	2.705	0.654	0.184	Sam Chuk District
อำเภออุทัย	259.798	50.449	62.041	-	141.588	3.512	1.724	0.484	U Thong District
อำเภอหนองหญ้าไซ	20.319	6.339	3.656	-	9.745	0.006	0.451	0.122	Nong Ya Sai District

ที่มา: สำนักงานสรรพากรพื้นที่สุพรรณบุรี

Source: Suphan Buri Provincial Revenue Office

ตาราง 19.5 รายได้จากการจัดเก็บเงินภาษีของกรมสรรพสามิต จำแนกตามรายการ พ.ศ. 2559 - 2563

Table 19.5 Revenue of Excise Tax by Items: 2016 - 2020

(บาท Baht)

รายการ	2559 (2016)	2560 (2017)	2561 (2018)	2562 (2019)	2563 (2020)	Items
รวมยอด	7,652,971.00	9,173,724.00	10,770,193.36	20,168,507.89	20,588,582.19	Total
โคมไฟฟ้า และโคมระย้า	-	-	-	-	-	Lighting and Chandelier
น้ำมันและผลิตภัณฑ์น้ำมัน	-	-	794,855.00	985,516.00	803,440.00	Petroleum and Petroleum Products
เครื่องดื่ม	3,019,437.00	3,019,437.00	5,872,803.48	9,771,913.65	9,778,095.71	Beverage
เครื่องปรับอากาศ	-	-	-	-	-	Air Conditioner
แก้วและเครื่องแก้ว	-	-	-	-	-	Crystal
รถยนต์	10,500.00	11,235.00	778,000.00	-	237,750.00	Automobile
เรือ	-	-	-	-	-	Boat
ผลิตภัณฑ์เครื่องหอม และเครื่องสำอาง	33,530.00	4,194.00	9,580.68	5,393.00	6,946.00	Perfume and Cosmetic
พรมหรือสิ่งทอปูพื้นทำด้วยขนสัตว์	-	-	-	-	-	Carpet and Other Floor Covering Animal Hair
รถจักรยานยนต์	64,230.00	64,230.00	217,550.00	116,926.00	62,572.00	Motorcycles
หินอ่อนและหินแกรนิต	-	-	-	-	-	Marble and Granite
แบตเตอรี่	-	-	314,630.48	839,195.00	244,311.60	Battery
สารทำลายชั้นบรรยากาศโอโซน	-	-	-	-	-	Ozone Depleting Halogenated Hydrocarbon Acrylic
สนามแข่งม้า	-	804.00	-	-	-	Horse Racing Course
สนามกอล์ฟ	1,495.00	-	-	-	-	Golf Course
กิจการโทรคมนาคม	-	-	-	-	-	Telecommunication Business
ไนต์คลับ และดิสโกเธค	350,106.00	691,270.00	629,794.09	705,822.71	351,117.00	Nightclub and Discotheque
สถานอาบน้ำหรืออบตัว และนวด	-	-	-	-	-	Turkish Bath or Parlour Massage
สลากกินแบ่ง	-	-	-	-	-	Lottery
ไพ่	6,760.00	8,240.00	-	-	-	Playing Card
ยาสูบ และยาเส้น	448,740.00	521,870.00	7,312.00	217,500.00	432,358.00	Cigarette and Tobacco
สุรากลั่น	3,377,932.00	4,206,771.00	1,621,831.13	2,121,002.00	1,977,877.75	Distilled Beverage
สุราแช่	340,241.00	585,104.00	523,836.50	440,175.00	249,535.25	Brewed Beverage
อื่นๆ	-	-	-	4,965,064.53	6,444,578.88	Others

ที่มา: สำนักงานสรรพสามิตพื้นที่สุพรรณบุรี

Source: Suphan Buri Provincial Excise Office

สถิติทรัพยากรธรรมชาติและสิ่งแวดล้อม

Natural Resources and Environment Statistics

สถิติทรัพยากรธรรมชาติและสิ่งแวดล้อม

Natural Resources and Environment Statistics

ตาราง 20.1 ปริมาณน้ำที่นำไปใช้งานได้ จากอ่างเก็บน้ำขนาดใหญ่ จำแนกตามอ่างเก็บน้ำ เชื่อน เป็นรายภาค ณ วันที่ 1 มกราคม พ.ศ. 2562 - 2564

Table 20.1 The Effective Storage Capacity from Reservoir by Dam and Region as of 1st January: 2019 - 2021

(ล้านลูกบาศก์เมตร Million cubic metre)

ภาค/อ่างเก็บน้ำ/เขื่อน	ความจุที่ระดับน้ำสูงสุด Maximum Storage Capacity	ปริมาณใช้การ Effective storage capacity	ปริมาณใช้การ Effective storage capacity						Region/Reservoir/Dam
			2562(2019)		2563(2020)		2564(2021)		
			ปริมาณใช้การ EFC.	ร้อยละ Percent	ปริมาณใช้การ EFC.	ร้อยละ Percent	ปริมาณใช้การ EFC.	ร้อยละ Percent	
ทั่วราชอาณาจักร	80,106	47,384	30,746	64.9	20,691	43.7	19,531	41.2	Whole Kingdom
ภาคเหนือ									Northern Region
ภูมิพล	13,462	9,662	5,223	54.1	1,735	18.0	1,669	17.3	Bhumibol
สิริกิติ์	10,508	6,660	4,532	68.0	1,962	29.5	2,470	37.1	Sirikit
แม่จัดสมบูรณ์ชล	323	253	254	100.5	139	55.2	129	51.1	Mae Ngat Somboon Chon
แม่กวางอุดมธารา	295	249	133	53.4	61	24.4	96	38.6	Maekuangudomthara
กิวลม	106	103	88	86.1	52	50.9	65	63.3	Kiu Lom
กิวคอหมา	209	164	176	107.4	100	61.3	70	42.7	Kiu Kor Mar
แควน้อยบำรุงแดน	1,080	896	607	67.7	393	43.8	364	40.6	Kwae Noi Bamrungdan
แม่มอก	110	94	30	31.8	18	19.0	27	28.7	Mae Mok
ภาคตะวันออกเฉียงเหนือ									Northeastern Region
ห้วยหลวง	136	129	52	40.6	53	40.9	51	39.5	Huai Luang
น้ำอูน	780	475	354	74.5	231	48.7	188	39.6	Nam Un
น้ำพุง	200	157	110	70.2	80	51.1	80	51.0	Nam Pung
จุฬารักษ์	181	127	85	67.0	8	6.2	108	85.0	Chulabhon
อุบลรัตน์	4,640	1,850	191	10.3	-89	-4.8	914	49.4	Ubol Ratana
ลำปาว	2,450	1,880	1,043	55.5	1,308	69.6	846	45.0	Lam Pao
ลำตะคอง	445	292	225	77.1	132	45.2	323	110.7	Lam Takhong
ลำพระเพลิง	242	154	74	48.1	21	13.6	153	99.6	Lam Phra Phloeng
มูลบน	350	134	62	46.1	42	31.3	134	100.0	Munbon
ลำแซะ	325	268	156	58.1	78	29.2	236	88.1	Lam Sae

ตาราง 20.1 ปริมาณน้ำที่นำไปใช้งานได้ จากอ่างเก็บน้ำขนาดใหญ่ จำแนกตามอ่างเก็บน้ำ เชื่อน เป็นรายภาค ณ วันที่ 1 มกราคม พ.ศ. 2562 - 2564 (ต่อ)

Table 20.1 The Effective Storage Capacity from Reservoir by Dam and Region as of 1st January: 2019 - 2021 (Cont.)

(ล้านลูกบาศก์เมตร Million cubic metre)

ภาค/อ่างเก็บน้ำ/เขื่อน	ความจุที่ระดับน้ำสูงสุด Maximum Storage Capacity	ปริมาณการใช้การ Effective storage capacity	ปริมาณการใช้การ Effective storage capacity						Region/Reservoir/Dam
			2562(2019)		2563(2020)		2564(2021)		
			ปริมาณการใช้การ EFC.	ร้อยละ Percent	ปริมาณการใช้การ EFC.	ร้อยละ Percent	ปริมาณการใช้การ EFC.	ร้อยละ Percent	
ลำน้ำรอง	197	118	36	30.5	19	16.5	96	81.4	Lam Nang Rong
สิรินธร	1,966	1,135	375	33.1	878	77.4	795	70.1	Sirindhorn
ภาคกลาง									Central Region
ป่าสักชลสิทธิ์	960	957	552	57.6	225	23.5	654	68.3	Pasak Chonlasittha
ทับเสลา	190	143	25	17.3	20	13.8	94	65.7	Thap Salao
กระเสียว	390	259	32	12.2	21	8.1	159	61.4	Krasieo
ภาคตะวันตก									Western Region
ศรีนครินทร์	18,770	7,480	5,934	79.3	4,728	63.2	2,927	39.1	Srinagarindra
วชิราลงกรณ์ (เขาแหลม)	11,000	5,848	4,245	72.6	3,960	67.7	1,663	28.4	Vajiralongkorn (Khao Laem)
ภาคตะวันออก									Eastern Region
ขุนด่านปราการชล	225	219	173	78.7	154	70.3	188	85.7	Khundanprakanchon
คลองสิียด	450	390	280	71.7	79	20.1	132	33.8	Klong Sri Yat
บางพระ	127	105	72	68.2	41	39.2	63	60.0	Bang Phra
หนองปลาไหล	206	150	137	91.1	43	28.8	145	96.5	Nongphalai
ประแสร์	322	275	213	77.4	102	37.1	208	75.6	Pra Sae
นฤบดินทรจินดา	338	276	243	88.4	196	71.2	203	73.7	Naruebodindrachinta
ภาคใต้									Southern Region
แก่งกระจาน	900	645	547	84.9	378	58.6	454	70.4	Kaeng Krachan
ปราณบุรี	490	373	335	89.8	251	67.3	337	90.2	Pran Buri
รัชชประภา	6,144	4,287	3,356	78.3	2,387	55.7	2,400	56.0	Rajjaprabha
บางยาง	1,590	1,178	797	67.7	794	67.4	1,093	92.8	Bang Lang

ที่มา: กรมชลประทาน กระทรวงเกษตรและสหกรณ์

Source: The Royal Irrigation Department, Ministry of Agriculture and Cooperatives

ตาราง 20.2 แหล่งน้ำ จำแนกตามประเภทแหล่งน้ำ เป็นรายอำเภอ พ.ศ. 2562 - 2563

Table 20.2 Water Resources by Type of Water Resources and District: 2019 - 2020

อำเภอ	2562 (2019)											2563 (2020)											District
	รวม Total	ประเภทแหล่งน้ำ Type of Water Resources									รวม Total	ประเภทแหล่งน้ำ Type of Water Resources											
		อ่างเก็บน้ำ Reservoir			ฝาย คอนกรีต Concrete Weir	ทำนบ Weir	สระ, หนอง, บึง Lagoon	คู, คลอง Canal	บ่อ บาดาล Artesian well	บ่อ น้ำตื้น Shallow well		อ่างเก็บน้ำ Reservoir			ฝาย คอนกรีต Concrete Weir	ทำนบ Weir	สระ, หนอง, บึง Lagoon	คู, คลอง Canal	บ่อ บาดาล Artesian well	บ่อ น้ำตื้น Shallow well			
		ใหญ่ Large	กลาง Medium	เล็ก Small								ใหญ่ Large	กลาง Medium	เล็ก Small									
รวมยอด	3,875	1	4	21	85	6	144	1	3,200	413	4,636	1	4	6	2	-	2	-	4,380	242	Total		
อำเภอเมืองสุพรรณบุรี	325	-	-	-	6	-	31	-	288	-	405	-	-	-	-	-	-	-	381	24	Mueang Suphan Buri District		
อำเภอเดิมบางนางบวช	757	-	-	1	54	6	30	1	259	406	497	-	-	-	-	-	1	-	445	51	Doem Bang Nang Buat District		
อำเภอดำรงช้าง	516	1	4	14	14	-	-	-	483	-	647	1	4	6	1	-	-	-	601	34	Dan Chang District		
อำเภอบางปลาม้า	217	-	-	-	-	-	9	-	208	-	288	-	-	-	-	-	-	-	267	21	Bang Pla Ma District		
อำเภอศรีประจันต์	319	-	-	-	-	-	-	-	312	7	409	-	-	-	-	-	-	-	392	17	Si Prachan District		
อำเภอดอนเจดีย์	368	-	-	-	-	-	10	-	358	-	575	-	-	-	-	-	-	-	538	37	Don Chedi District		
อำเภอสองพี่น้อง	170	-	-	1	11	-	-	-	158	-	202	-	-	-	1	-	-	-	198	4	Song Phi Nong District		
อำเภอสามชุก	319	-	-	-	-	-	41	-	278	-	403	-	-	-	-	-	-	-	392	11	Sam Chuk District		
อำเภออุทอง	365	-	-	5	-	-	23	-	337	-	502	-	-	-	-	-	1	-	463	38	U Thong District		
อำเภอหนองหญ้าไซ	519	-	-	-	-	-	-	-	519	-	708	-	-	-	-	-	-	-	703	5	Nong Ya Sai District		

ที่มา: โครงการชลประทานสุพรรณบุรี

Source: Regional Irrigation Projects Suphan Buri

ตาราง 20.3 ปริมาณน้ำที่เก็บเฉลี่ยทั้งปี จำแนกตามประเภทแหล่งน้ำ เป็นรายอำเภอ พ.ศ. 2562 - 2563

Table 20.3 Average Quantily of Water as Dammed Up by Type of Water Resources and District: 2019 - 2020

(ล้านลูกบาศก์เมตร Million cubic metre)

อำเภอ	ประเภทแหล่งน้ำ Type of Water Resources								District
	2562 (2019)				2563 (2020)				
	รวม Total	อ่างเก็บน้ำ Reservoir	ฝายคอนกรีต Concrete weir	ประตูระบายน้ำ Floodgate	รวม Total	อ่างเก็บน้ำ Reservoir	ฝายคอนกรีต Concrete weir	ประตูระบายน้ำ Floodgate	
รวมยอด	387.31	387.31	-	-	263.77	263.77	-	-	Total
อำเภอเมืองสุพรรณบุรี	-	-	-	-	-	-	-	-	Mueang Suphan Buri District
อำเภอเดิมบางนางบวช	0.32	0.32	-	-	-	-	-	-	Doem Bang Nang Buat District
อำเภอดำรงช้าง	386.83	386.83	-	-	263.77	263.77	-	-	Dan Chang District
อำเภอบางปลาม้า	-	-	-	-	-	-	-	-	Bang Pla Ma District
อำเภอศรีประจันต์	-	-	-	-	-	-	-	-	Si Prachan District
อำเภอดอนเจดีย์	-	-	-	-	-	-	-	-	Don Chedi District
อำเภอสองพี่น้อง	0.11	0.11	-	-	-	-	-	-	Song Phi Nong District
อำเภอสามชุก	-	-	-	-	-	-	-	-	Sam Chuk District
อำเภออุทอง	0.05	0.05	-	-	-	-	-	-	U Thong District
อำเภอหนองหญ้าไซ	-	-	-	-	-	-	-	-	Nong Ya Sai District

ที่มา: โครงการชลประทานสุพรรณบุรี

Source: Regional Irrigation Projects Suphan Buri

ตาราง 20.4 สถิติการประปา เป็นรายอำเภอ พ.ศ. 2563

Table 20.4 Statistics of Water Supply by District: 2020

อำเภอ	กำลังการผลิต (ลบ.ม.) Water capacity (Cu.M.)	ปริมาณน้ำ ที่ผลิตได้จริง (ลบ.ม.) Water production (Cu.M.)	ปริมาณน้ำ ที่ผลิตจ่าย (ลบ.ม.) Water paid (Cu.M.)	ปริมาณน้ำ ที่จำหน่าย แก่ผู้ใช้ (ลบ.ม.) Water sales (Cu.M.)	ปริมาณน้ำที่จ่าย เพื่อสาธารณประโยชน์ (จ่ายฟรี) (ลบ.ม.) Water supplied for public used (free) (Cu.M.)	อัตราน้ำสูญเสีย ทั้งหมด (%) All water loss rate (%)	อัตราการใช้น้ำ (ลบ.ม./ราย) Water used rate (Cu.M. per person)	ผู้ใช้น้ำ (ราย) Consumers (Persons)	District
รวมยอด	28,560,887	25,346,783	23,539,155	15,853,860	3,918,282	174.62	1,343	67,005	Total
อำเภอเมืองสุพรรณบุรี	11,563,200	10,568,817	9,720,502	6,685,950	3,882,867	36.74	247	27,048	Mueang Suphan Buri District
อำเภอเดิมบางนางบวช	4,000,000	3,884,357	3,765,924	2,343,866	6,513	39.66	213	11,004	Doem Bang Nang Buat District
อำเภอด่านช้าง	1,728,000	2,258,300	2,085,426	1,332,420	11,186	27.79	228	5,842	Dan Chang District
อำเภอบางปลาม้า	-	-	-	-	-	-	-	-	Bang Pla Ma District
อำเภอศรีประจันต์	2,190,000	1,665,115	659,846	495,360	5,826	24.26	201	2,459	Si Prachan District
อำเภอดอนเจดีย์	876,000	62,763	882,686	630,496	1,172	18.26	232	2,721	Don Chedi District
อำเภอสองพี่น้อง	-	-	-	-	-	-	-	-	Song Phi Nong District
อำเภอสามชุก	-	-	-	-	-	-	-	-	Sam Chuk District
อำเภออุทัย	8,203,687	6,907,431	6,424,771	4,365,768	10,718	27.91	222	17,931	U Thong District
อำเภอหนองหญ้าไซ	-	-	-	-	-	-	-	-	Nong Ya Sai District

ที่มา: การประปาส่วนภูมิภาคสุพรรณบุรี

Source: Provincial Waterworks Authority Suphan Buri

ตาราง 20.5 ปริมาณขยะมูลฝอย เป็นรายจังหวัด พ.ศ. 2560 - 2562

Table 20.5 Quantity of Solid Waste by Province: 2017 - 2019

(หน่วยเป็นตันต่อวัน In ton per day)

จังหวัด	2560 (2017)			2561 (2018)			2562 (2019)			Province
	รวม Total	ในเขตเทศบาล Municipal area	นอกเขตเทศบาล Non-municipal area	รวม Total	ในเขตเทศบาล Municipal area	นอกเขตเทศบาล Non-municipal area	รวม Total	ในเขตเทศบาล Municipal area	นอกเขตเทศบาล Non-municipal area	
ทั่วราชอาณาจักร	74,998	43,467	31,531	76,529	44,030	32,499	78,665	45,568	33,097	Whole Kingdom
กรุงเทพมหานคร	13,327	13,327	-	13,240	13,240	-	13,583	13,583	-	Bangkok
ภาคกลาง	21,140	12,118	9,022	21,561	12,352	9,209	22,704	13,218	9,486	Central Region
สมุทรปราการ	2,445	1,385	1,060	2,450	1,390	1,060	2,362	1,330	1,032	Samut Prakan
นนทบุรี	1,685	1,259	426	1,691	1,260	431	1,995	1,505	490	Nonthaburi
ปทุมธานี	1,622	1,186	436	1,690	1,241	449	1,658	1,165	493	Pathum Thani
พระนครศรีอยุธยา	1,038	547	491	1,176	628	548	1,095	627	468	Phra Nakhon Si Ayutthaya
อ่างทอง	288	143	145	285	139	146	281	143	138	Ang Thong
ลพบุรี	730	281	449	863	354	509	1,143	586	557	Lop Buri
สิงห์บุรี	242	105	137	244	107	137	241	104	137	Sing Buri
ชัยนาท	320	244	76	326	248	78	326	235	91	Chai Nat
สระบุรี	694	357	337	677	352	325	722	347	375	Saraburi
ชลบุรี	2,547	2,046	501	2,591	2,202	389	2,910	2,498	412	Chon Buri
ระยอง	989	610	379	968	630	338	970	605	365	Rayong
จันทบุรี	474	316	158	511	352	159	569	385	184	Chanthaburi
ตราด	273	125	148	275	129	146	259	108	151	Trat
ฉะเชิงเทรา	777	351	426	709	335	374	733	359	374	Chachoengsao
ปราจีนบุรี	516	107	409	520	95	425	514	92	422	Prachin Buri
นครนายก	241	47	194	251	49	202	294	52	242	Nakhon Nayok
สระแก้ว	529	218	311	593	222	371	710	302	408	Sa Kaeo
ราชบุรี	831	366	465	865	359	506	872	374	498	Ratchaburi

ตาราง 20.5 ปริมาณขยะมูลฝอย เป็นรายจังหวัด พ.ศ. 2560 - 2562 (ต่อ)

Table 20.5 Quantity of Solid Waste by Province: 2017 - 2019 (Cont.)

(หน่วยเป็นตันต่อวัน In ton per day)

จังหวัด	2560 (2017)			2561 (2018)			2562 (2019)			Province
	รวม Total	ในเขตเทศบาล Municipal area	นอกเขตเทศบาล Non-municipal area	รวม Total	ในเขตเทศบาล Municipal area	นอกเขตเทศบาล Non-municipal area	รวม Total	ในเขตเทศบาล Municipal area	นอกเขตเทศบาล Non-municipal area	
กาญจนบุรี	810	367	443	822	348	474	899	397	502	Kanchanaburi
สุพรรณบุรี	791	340	451	636	317	319	806	298	508	Suphan Buri
นครปฐม	1,165	634	531	1,264	627	637	1,093	495	598	Nakhon Pathom
สมุทรสาคร	948	542	406	918	427	491	950	579	371	Samut Sakhon
สมุทรสงคราม	185	57	128	181	57	124	187	59	128	Samut Songkhram
เพชรบุรี	480	220	260	462	218	244	487	215	272	Phetchaburi
ประจวบคีรีขันธ์	520	265	255	593	266	327	628	358	270	Prachuap Khiri Khan
ภาคเหนือ	10,950	4,952	5,998	10,811	4,924	5,887	10,229	4,776	5,453	Northern Region
เชียงใหม่	1,669	1,116	553	1,655	1,252	403	1,648	1,247	401	Chiang Mai
ลำพูน	385	283	102	412	304	108	231	175	56	Lamphun
ลำปาง	793	481	312	445	272	173	782	455	327	Lampang
อุตรดิตถ์	440	187	253	439	211	228	438	211	227	Uttaradit
แพร่	409	160	249	423	170	253	424	169	255	Phrae
น่าน	454	120	334	456	127	329	472	124	348	Nan
พะเยา	458	294	164	485	300	185	482	288	194	Phayao
เชียงราย	1,096	580	516	973	487	486	592	410	182	Chiang Rai
แม่ฮ่องสอน	151	33	118	168	31	137	170	32	138	Mae Hong Son
นครสวรรค์	885	225	660	894	235	659	756	232	524	Nakhon Sawan
อุทัยธานี	313	62	251	316	75	241	286	88	198	Uthai Thani
กำแพงเพชร	395	168	227	418	174	244	415	172	243	Kamphaeng Phet
ตาก	523	253	270	639	226	413	626	232	394	Tak

ตาราง 20.5 ปริมาณขยะมูลฝอย เป็นรายจังหวัด พ.ศ. 2560 - 2562 (ต่อ)

Table 20.5 Quantity of Solid Waste by Province: 2017 - 2019 (Cont.)

(หน่วยเป็นตันต่อวัน In ton per day)

จังหวัด	2560 (2017)			2561 (2018)			2562 (2019)			Province
	รวม Total	ในเขตเทศบาล Municipal area	นอกเขตเทศบาล Non-municipal area	รวม Total	ในเขตเทศบาล Municipal area	นอกเขตเทศบาล Non-municipal area	รวม Total	ในเขตเทศบาล Municipal area	นอกเขตเทศบาล Non-municipal area	
สุโขทัย	576	191	385	580	157	423	574	193	381	Sukhothai
พิษณุโลก	897	369	528	903	370	533	883	345	538	Phitsanulok
พิจิตร	555	203	352	652	301	351	499	171	328	Phichit
เพชรบูรณ์	951	227	724	953	232	721	951	232	719	Phetchabun
ภาคตะวันออกเฉียงเหนือ	20,025	8,085	11,940	21,316	8,556	12,760	21,420	8,625	12,795	Northeastern Region
นครราชสีมา	2,458	945	1,513	2,480	1,018	1,462	2,511	1,024	1,487	Nakhon Ratchasima
บุรีรัมย์	1,501	599	902	1,570	621	949	1,580	624	956	Buri Ram
สุรินทร์	1,278	265	1,013	1,278	228	1,050	1,326	250	1,076	Surin
ศรีสะเกษ	1,378	317	1,061	1,358	295	1,063	1,358	295	1,063	Si Sa Ket
อุบลราชธานี	1,465	640	825	1,800	677	1,123	1,801	678	1,123	Ubon Ratchathani
ยโสธร	497	189	308	512	190	322	513	190	323	Yasothon
ชัยภูมิ	1,060	304	756	1,074	316	758	1,077	319	758	Chaiyaphum
อำนาจเจริญ	275	103	172	362	154	208	362	154	208	Amnat Chareon
บึงกาฬ	395	111	284	393	133	260	403	139	264	Bueng Kan
หนองบัวลำภู	487	223	264	497	221	276	497	221	276	Nong Bua Lam Phu
ขอนแก่น	1,836	973	863	1,847	992	855	1,873	1,022	851	Khon Kaen
อุดรธานี	1,601	861	740	1,632	876	756	1,634	874	760	Udon Thani
เลย	603	248	355	649	278	371	663	280	383	Loei
หนองคาย	498	209	289	520	194	326	504	191	313	Nong Khai
มหาสารคาม	901	189	712	904	188	716	910	191	719	Maha Sarakham
ร้อยเอ็ด	930	445	485	1,314	570	744	1,273	559	714	Roi Et

ตาราง 20.5 ปริมาณขยะมูลฝอย เป็นรายจังหวัด พ.ศ. 2560 - 2562 (ต่อ)

Table 20.5 Quantity of Solid Waste by Province: 2017 - 2019 (Cont.)

(หน่วยเป็นตันต่อวัน In ton per day)

จังหวัด	2560 (2017)			2561 (2018)			2562 (2019)			Province
	รวม Total	ในเขตเทศบาล Municipal area	นอกเขตเทศบาล Non-municipal area	รวม Total	ในเขตเทศบาล Municipal area	นอกเขตเทศบาล Non-municipal area	รวม Total	ในเขตเทศบาล Municipal area	นอกเขตเทศบาล Non-municipal area	
กาฬสินธุ์	952	585	367	984	599	385	985	612	373	Kalasin
สกลนคร	1,118	611	507	1,135	626	509	1,132	622	510	Sakon Nakhon
นครพนม	667	186	481	673	192	481	683	192	491	Nakhon Phanom
มุกดาหาร	125	82	43	334	188	146	335	188	147	Mukdahan
ภาคใต้	9,556	4,985	4,571	9,601	4,958	4,643	10,729	5,366	5,363	Southern Region
นครศรีธรรมราช	982	453	529	962	441	521	1,617	665	952	Nakhon Si Thammarat
กระบี่	564	154	410	543	157	386	546	157	389	Krabi
พังงา	296	124	172	305	127	178	307	128	179	Phang-nga
ภูเก็ต	946	853	93	1,032	815	217	1,073	834	239	Phuket
สุราษฎร์ธานี	1,049	671	378	1,088	729	359	1,387	868	519	Surat Thani
ระนอง	189	128	61	189	128	61	189	128	61	Ranong
ชุมพร	369	156	213	367	153	214	532	222	310	Chumphon
สงขลา	1,634	1,107	527	1,656	1,133	523	1,625	1,102	523	Songkhla
สตูล	302	71	231	311	68	243	308	65	243	Satun
ตรัง	663	232	431	659	227	432	659	227	432	Trang
พัทลุง	532	339	193	517	323	194	519	326	193	Phatthalung
ปัตตานี	666	176	490	670	178	492	680	182	498	Pattani
ยะลา	611	296	315	557	254	303	544	240	304	Yala
นราธิวาส	753	225	528	745	225	520	743	222	521	Narathiwat

ที่มา: กรมควบคุมมลพิษ กระทรวงทรัพยากรธรรมชาติและสิ่งแวดล้อม

Source: Pollution Control Department, Ministry of Natural Resources and Environment

ตาราง 20.6 อุณหภูมิ และความกดอากาศ ณ สถานีตรวจอากาศ เป็นรายเดือน พ.ศ. 2562 - 2563

Table 20.6 Monthly Temperature and Atmospheric Pressure Data: 2019 - 2020

เดือน	2562 (2019)					ความกดอากาศ เฉลี่ย Mean atmospheric pressure (HPA)	2563 (2020)					ความกดอากาศ เฉลี่ย Mean atmospheric pressure (HPA)	Monthly
	อุณหภูมิ (°C) Temperature (°C)						อุณหภูมิ (°C) Temperature (°C)						
	เฉลี่ย Mean	เฉลี่ยสูงสุด Mean maximum	เฉลี่ยต่ำสุด Mean minimum	สูงสุด Maximum	ต่ำสุด Minimum		เฉลี่ย Mean	เฉลี่ยสูงสุด Mean maximum	เฉลี่ยต่ำสุด Mean minimum	สูงสุด Maximum	ต่ำสุด Minimum		
สถานีอุตุนิยมวิทยาสุพรรณบุรี ทั้งปี	29.35	35.31	24.93	41.00	15.30	1,008.59	29.29	35.21	24.98	40.9	17.3	1,008.25	Suphan Buri Meteorological station Annual
มกราคม	27.06	32.50	22.40	35.10	18.90	1,012.44	28.29	34.70	23.20	36.2	19.5	1,010.91	January
กุมภาพันธ์	29.22	35.60	24.60	37.10	22.20	1,011.15	28.60	35.50	23.10	38.1	19.3	1,011.88	February
มีนาคม	30.51	37.80	25.30	40.40	22.50	1,008.96	30.66	37.90	25.80	40.9	22.9	1,008.63	March
เมษายน	32.17	39.10	27.20	41.00	24.00	1,007.24	31.47	38.40	26.80	40.6	24.0	1,008.93	April
พฤษภาคม	31.20	37.60	26.60	40.60	24.00	1,005.76	32.02	38.60	27.60	40.7	24.8	1,006.50	May
มิถุนายน	30.17	35.50	26.60	38.80	25.00	1,005.65	30.48	36.80	26.40	39.5	25.0	1,005.80	June
กรกฎาคม	29.95	35.60	26.10	37.90	24.00	1,006.04	30.23	36.20	26.00	38.8	24.5	1,005.67	July
สิงหาคม	28.95	34.20	25.60	37.00	24.50	1,004.90	29.40	34.90	25.90	38.1	24.8	1,005.04	August
กันยายน	29.08	34.50	25.40	37.00	24.10	1,008.47	29.39	34.70	25.70	37.9	23.5	1,006.20	September
ตุลาคม	29.75	35.00	25.60	36.60	22.20	1,009.42	27.14	31.20	24.20	35.5	22.6	1,007.16	October
พฤศจิกายน	28.06	33.60	23.20	35.80	20.40	1,010.50	27.69	32.20	23.70	35.5	20.4	1,010.99	November
ธันวาคม	26.13	32.70	20.60	35.60	15.30	1,012.53	26.09	31.40	21.40	35.0	17.3	1,011.31	December

ตาราง 20.6 อุณหภูมิ และความกดอากาศ ณ สถานีตรวจอากาศ เป็นรายเดือน พ.ศ. 2562 - 2563 (ต่อ)

Table 20.6 Monthly Temperature and Atmospheric Pressure Data: 2019 - 2020 (Cont.)

เดือน	2562 (2019)					ความกดอากาศ เฉลี่ย Mean atmospheric pressure (HPA)	2563 (2020)					ความกดอากาศ เฉลี่ย Mean atmospheric pressure (HPA)	Monthly
	อุณหภูมิ (°C) Temperature (°C)						อุณหภูมิ (°C) Temperature (°C)						
	เฉลี่ย Mean	เฉลี่ยสูงสุด Mean maximum	เฉลี่ยต่ำสุด Mean minimum	สูงสุด Maximum	ต่ำสุด Minimum		เฉลี่ย Mean	เฉลี่ยสูงสุด Mean maximum	เฉลี่ยต่ำสุด Mean minimum	สูงสุด Maximum	ต่ำสุด Minimum		
สถานีตรวจอากาศเกษตรอุทอง ทั้งปี	28.60	34.69	23.97	36.74	21.12	1,008.61	28.56	34.58	23.98	40.4	16.1	1,008.28	U-Thong Meteorological station Annual
มกราคม	25.88	31.90	20.90	34.20	16.40	1,012.42	26.87	33.80	21.00	36.7	16.1	1,010.90	January
กุมภาพันธ์	28.47	35.20	22.80	37.80	20.30	1,011.14	27.40	34.50	21.60	36.7	19.0	1,011.86	February
มีนาคม	29.90	37.60	23.60	40.10	19.50	1,008.98	30.04	37.40	24.40	40.0	21.8	1,008.55	March
เมษายน	31.75	39.00	26.40	41.70	23.80	1,007.22	30.96	37.80	25.70	40.3	24.0	1,008.95	April
พฤษภาคม	30.75	37.10	26.50	31.70	23.50	1,005.79	31.32	38.10	26.50	40.4	24.6	1,006.60	May
มิถุนายน	29.42	34.60	25.80	38.20	24.60	1,005.69	29.61	35.30	25.60	37.6	23.6	1,005.86	June
กรกฎาคม	29.39	34.50	25.50	37.80	23.50	1,006.16	29.69	35.70	25.50	38.5	24.1	1,005.70	July
สิงหาคม	28.41	33.20	25.10	36.10	24.00	1,004.99	29.22	34.80	25.30	38.7	23.4	1,005.10	August
กันยายน	28.53	33.90	24.80	36.50	23.70	1,008.52	28.84	34.20	25.00	36.1	23.5	1,006.18	September
ตุลาคม	28.80	34.40	24.50	36.30	20.90	1,009.41	26.47	30.50	23.80	34.5	21.7	1,007.17	October
พฤศจิกายน	26.89	33.10	22.20	35.70	18.10	1,010.50	26.99	31.80	23.10	35.1	18.6	1,011.03	November
ธันวาคม	25.00	31.80	19.50	34.80	15.10	1,012.50	25.25	31.00	20.30	34.3	16.2	1,011.45	December

ที่มา: สถานีอุตุนิยมวิทยาสุพรรณบุรี

Source: Suphan Buri Meteorological Station

ตาราง 20.7 ความชื้นสัมพัทธ์ เป็นรายเดือน พ.ศ. 2562 - 2563

Table 20.7 Monthly Relative Humidity Data: 2019 - 2020

เดือน	2562 (2019)				2563 (2020)				Monthly
	เฉลี่ย	เฉลี่ยสูงสุด	เฉลี่ยต่ำสุด	ต่ำสุด	เฉลี่ย	เฉลี่ยสูงสุด	เฉลี่ยต่ำสุด	ต่ำสุด	
	Mean	Mean maximum	Mean minimum	Minimum	Mean	Mean maximum	Mean minimum	Minimum	
สถานีอุตุนิยมวิทยาสุพรรณบุรี ทั้งปี	71.42	88.32	50.49	23.00	72.55	89.32	51.76	20.00	Suphan Buri Meteorological station Annual
มกราคม	68.94	85.35	48.23	36.00	71.52	90.26	48.03	30.00	January
กุมภาพันธ์	74.76	94.04	48.93	39.00	65.38	86.76	41.21	20.00	February
มีนาคม	70.32	94.58	41.03	23.00	67.77	90.68	38.52	23.00	March
เมษายน	67.32	87.37	42.03	30.00	67.92	87.97	43.43	35.00	April
พฤษภาคม	71.41	87.55	52.03	39.00	71.79	89.03	51.19	40.00	May
มิถุนายน	75.89	90.10	58.80	47.00	74.56	89.13	55.47	44.00	June
กรกฎาคม	70.09	83.97	53.26	40.00	72.07	88.16	52.26	42.00	July
สิงหาคม	77.00	90.26	59.00	42.00	74.86	89.90	55.06	36.00	August
กันยายน	76.78	91.33	58.23	47.00	79.59	93.57	51.50	49.00	September
ตุลาคม	73.23	89.35	23.19	39.00	84.69	95.23	70.55	47.00	October
พฤศจิกายน	67.60	84.37	48.57	34.00	72.26	87.53	54.27	38.00	November
ธันวาคม	63.72	81.55	42.61	31.00	68.19	83.58	49.58	42.00	December

ตาราง 20.7 ความชื้นสัมพัทธ์ เป็นรายเดือน พ.ศ. 2562 - 2563 (ต่อ)

Table 20.7 Monthly Relative Humidity Data: 2019 - 2020 (Cont.)

เดือน	2562 (2019)				2563 (2020)				Monthly
	เฉลี่ย	เฉลี่ยสูงสุด	เฉลี่ยต่ำสุด	ต่ำสุด	เฉลี่ย	เฉลี่ยสูงสุด	เฉลี่ยต่ำสุด	ต่ำสุด	
	Mean	Mean maximum	Mean minimum	Minimum	Mean	Mean maximum	Mean minimum	Minimum	
สถานีตรวจอากาศเกษตรอุทธรูทอง ทั้งปี	71.72	88.16	48.71	13.00	72.88	90.93	50.61	16.00	U-Thong Meteorological station Annual
มกราคม	71.63	89.32	49.65	37.00	71.60	92.16	46.61	16.00	January
กุมภาพันธ์	72.99	85.56	42.94	37.00	66.61	89.14	42.45	26.00	February
มีนาคม	66.17	92.16	35.97	13.00	67.53	91.48	39.55	21.00	March
เมษายน	65.32	83.87	37.94	25.00	66.74	89.40	40.73	29.00	April
พฤษภาคม	68.95	85.87	47.23	30.00	68.94	88.68	43.74	30.00	May
มิถุนายน	76.34	88.19	55.42	43.00	76.49	91.90	56.87	45.00	June
กรกฎาคม	69.53	86.13	51.52	39.00	74.14	91.10	53.16	44.00	July
สิงหาคม	75.30	89.45	57.13	44.00	73.30	89.81	52.68	30.00	August
กันยายน	75.60	88.42	53.32	44.00	78.80	94.33	58.00	46.00	September
ตุลาคม	76.95	93.48	55.42	46.00	84.84	95.03	69.77	46.00	October
พฤศจิกายน	72.90	87.90	49.90	36.00	76.02	90.70	55.60	41.00	November
ธันวาคม	69.01	87.58	48.13	40.00	69.59	87.42	48.19	39.00	December

ที่มา: สถานีอุตุนิยมวิทยาสุพรรณบุรี

Source: Suphan Buri Meteorological Station

ตาราง 20.8 ปริมาณฝนเป็นรายเดือน พ.ศ. 2562 - 2563

Table 20.8 Monthly Rainfall Data: 2019 - 2020

(มิลลิเมตร mm.)

เดือน	2562 (2019)				2563 (2020)				Monthly
	ปริมาณฝน	จำนวนวันที่ฝนตก	ปริมาณฝนสูงสุด	วันที่ปริมาณฝนสูงสุด	ปริมาณฝน	จำนวนวันที่ฝนตก	ปริมาณฝนสูงสุด	วันที่ปริมาณฝนสูงสุด	
	Rainfall	No. of rainy day	Daily maximum rainfall	Date of daily maximum rainfall	Rainfall	No. of rainy day	Daily maximum rainfall	Date of daily maximum rainfall	
สถานีอุตุนิยมวิทยาสุพรรณบุรี ทั้งปี	513.2	78	49.3	22 เม.ย. 62	850.8	79	62.7	8 มิ.ย. 63	Suphan Buri Meteorological station Annual
มกราคม	0.8	1	0.8	7	-	-	-	-	January
กุมภาพันธ์	-	-	-	-	-	-	-	-	February
มีนาคม	-	-	-	-	17.5	1	17.5	15	March
เมษายน	50.5	3	49.3	22	12.9	3	9.1	13	April
พฤษภาคม	107.7	13	31.1	12	23.4	6	9.3	11	May
มิถุนายน	62.6	11	35.0	24	101.1	9	62.7	8	June
กรกฎาคม	28.1	8	12.3	3	163.4	11	55.4	15	July
สิงหาคม	62.8	20	14.7	6	75.0	14	21.0	18	August
กันยายน	123.0	13	47.0	19	170.2	12	47.6	23	September
ตุลาคม	71.9	6	28.8	10	281.5	20	51.7	8	October
พฤศจิกายน	5.8	3	2.9	3	3.0	2	1.8	22	November
ธันวาคม	-	-	-	-	2.8	1	2.8	14	December

ตาราง 20.8 ปริมาณฝนเป็นรายเดือน พ.ศ. 2562 - 2563 (ต่อ)

Table 20.8 Monthly Rainfall Data: 2019 - 2020 (Cont.)

(มิลลิเมตร mm.)

เดือน	2562 (2019)				2563 (2020)				Monthly
	ปริมาณฝน Rainfall	จำนวนวัน ที่ฝนตก No. of rainy day	ปริมาณฝน สูงสุด Daily maximum rainfall	วันที่ปริมาณ ฝนสูงสุด Date of daily maximum rainfall	ปริมาณฝน Rainfall	จำนวนวัน ที่ฝนตก No. of rainy day	ปริมาณฝน สูงสุด Daily maximum rainfall	วันที่ปริมาณ ฝนสูงสุด Date of daily maximum rainfall	
สถานีตรวจอากาศเกษตรอุทอง ทั้งปี	661.5	82	132.2	12 พ.ค. 62	942.6	77	78.6	15 ต.ค. 63	U-Thong Meteorological station Annual
มกราคม	T	-	-	15	-	-	-	-	January
กุมภาพันธ์	1.7	1	1.7	17	-	-	-	-	February
มีนาคม	-	-	-	-	7.1	1	7.1	15	March
เมษายน	15.5	2	13.9	22	9.2	1	9.2	13	April
พฤษภาคม	191.2	11	132.2	12	51.8	8	30.2	28	May
มิถุนายน	133.9	17	91.2	24	104.4	10	23.5	8	June
กรกฎาคม	67.1	8	50.4	19	40.3	11	17.8	14	July
สิงหาคม	61.3	21	18.9	11	40.9	11	11.4	4	August
กันยายน	127.0	14	50.5	20	190.9	14	63.6	2	September
ตุลาคม	51.7	6	21.7	13	449.9	17	78.6	15	October
พฤศจิกายน	12.1	2	10.9	2	48.1	-	39.8	21	November
ธันวาคม	-	-	-	-	-	-	-	-	December

หมายเหตุ: T : ปริมาณน้ำฝนเล็กน้อยไม่สามารถวัดค่าได้

ที่มา: สถานีอุตุนิยมวิทยาสุพรรณบุรี

Note: T : Little rainfall cannot be measured

Source: Suphan Buri Meteorological Station

ตัวชี้วัด

Indicators

ตัวชี้วัดที่สำคัญของจังหวัด

Provincial Key Indicators

ตัวชี้วัด	2559 (2016)	2560 (2017)	2561 (2018)	2562 (2019)	2563 (2020)	Indicators
อัตราเพิ่มของประชากร ⁽¹⁾	- 0.13	0.40	- 0.39	- 0.28	- 0.91	Population growth rate ⁽¹⁾
ความหนาแน่นของประชากรต่อ ตร.กม. ⁽¹⁾	158.37	159.02	158.40	157.96	156.52	Population density per Sq.Km. ⁽¹⁾
อัตราส่วนเพศ (ชายต่อหญิง 100 คน) ⁽¹⁾	93.76	93.67	93.56	93.44	93.25	Sex ratio (Male per female 100 persons) ⁽¹⁾
อัตราส่วนพึ่งพิงรวม ⁽¹⁾	52.94	53.90	54.78	55.75	48.99	Dependency ratio ⁽¹⁾
อัตราเจริญพันธุ์รวม ⁽²⁾	35.44	35.06	33.88	32.70	32.28	Total Fertility rate ⁽¹⁾
อัตราเกิดต่อประชากร 1,000 คน ⁽²⁾	8.57	8.72	8.31	8.72	7.59	Crude birth rate per 1,000 population ⁽¹⁾
อัตราตายต่อประชากร 1,000 คน ⁽²⁾	8.64	8.47	8.69	9.28	9.21	Crude death rate per 1,000 population ⁽¹⁾
อัตราการตายของทารกต่อการเกิดมีชีพ 1,000 คน ⁽²⁾	2.50	4.72	5.79	5.05	5.62	Infant mortality rate per 1,000 livebirths ⁽¹⁾
อัตราการตายของมารดาต่อการเกิดมีชีพ 100,000 คน ⁽²⁾	13.16	-	28.24	-	31.21	Maternal mortality rate per 100,000 livebirths ⁽¹⁾
อัตราส่วนประชากรต่อแพทย์ 1 คน ⁽²⁾	3,535	3,536	4,467	3,493	3,055	Ratio of population per 1 physician ⁽²⁾
อัตราการว่างงาน ⁽³⁾	0.74	0.96	0.51	0.12	1.10	Unemployment rate ⁽³⁾
อัตราการมีงานทำ ⁽³⁾	67.21	66.52	67.61	68.48	61.78	Employment rate ⁽³⁾
อัตราเพิ่มของผู้มีงานทำ ⁽³⁾	-1.69	-1.17	2.03	1.74	-9.37	Growth rate of employed person ⁽³⁾
อัตราการมีส่วนร่วมในกำลังแรงงาน ⁽³⁾	69.30	67.11	67.63	64.63	62.47	Labour force participation rate ⁽³⁾
อัตราค่าจ้างรายวัน ⁽⁴⁾	300	308	320	320	325	Wage rate per day ⁽⁴⁾
อัตราการเข้าเรียนระดับมัธยมศึกษาปีที่ 1 ⁽⁵⁾	-	-	100.06	97.64	97.54	Transition rate of grade 7 ⁽⁵⁾
อัตราส่วนนักเรียนต่อครู 1 คน						Ratio of student per 1 teacher
- ระดับประถมศึกษา ⁽⁵⁾	18:1	18:1	16:1	x	x	- Elementary level ⁽⁵⁾
- ระดับมัธยมศึกษา ⁽⁵⁾	-	23:1	17:1	x	x	- Secondary level ⁽⁵⁾
อัตราส่วนของนักเรียนต่อประชากรในวัยเรียน ⁽⁵⁾	x	68.42	71.55	72.35	76.67	Ratio of student to school - age population ⁽⁵⁾
รายได้เฉลี่ยต่อคนต่อเดือน ⁽⁶⁾	-	7,536	-	6,340	-	Average monthly income per capita ⁽⁶⁾
ค่าใช้จ่ายเฉลี่ยต่อคนต่อเดือน ⁽⁶⁾	5,150	5,869	5,023	5,592	5,765	Average monthly expenditures per capita ⁽⁶⁾

ตัวชี้วัดที่สำคัญของจังหวัด (ต่อ)
Provincial Key Indicators (Cont.)

ตัวชี้วัด	2559 (2016)	2560 (2017)	2561 (2018)	2562 (2019)	2563 (2020)	Indicator
อัตราการขยายตัวของผลิตภัณฑ์จังหวัด ณ ราคาประจำปี ⁽⁷⁾	-2.29	6.09	6.19	-1.10	...	Growth rate of GPP at current market prices ⁽⁷⁾
ผลิตภัณฑ์จังหวัดต่อหัว (ณ ราคาประจำปี) ⁽⁷⁾	96,176	101,897	108,056	107,023	...	GPP per capita (at current market prices) ⁽⁷⁾
สัดส่วนของเนื้อที่ถือครองทำการเกษตรต่อเนื้อที่ทั้งหมด ⁽⁸⁾	69.17	69.15	69.13	69.14	...	Proportion of farm holding land per total land ⁽⁸⁾
อัตราการเปลี่ยนแปลงของรถจดทะเบียน (สะสม)						Growth rate of vehicle registered
ตาม พรบ.รถยนต์ พ.ศ. 2522 ⁽⁹⁾	0.44	0.58	4.43	12.86	-12.16	under Motor vehicle act B.E. 1979 ⁽⁹⁾
สัดส่วนของครัวเรือนที่มีคอมพิวเตอร์ ⁽¹⁰⁾	17.15	13.80	13.42	9.29	10.59	Proportion of household accessing to computer ⁽¹⁰⁾
สัดส่วนของครัวเรือนที่เข้าถึงอินเทอร์เน็ต ⁽¹⁰⁾	48.24	51.42	53.74	60.01	70.39	Proportion of household accessing to internet ⁽¹⁰⁾
สัดส่วนของครัวเรือนที่มีโทรศัพท์พื้นฐาน ⁽¹⁰⁾	7.27	4.62	2.78	2.55	3.33	Proportion of household accessing to telephone ⁽¹⁰⁾
ร้อยละของประชากรอายุ 6 ปีขึ้นไปที่ใช้คอมพิวเตอร์						Percentage of population 6 years of using computer
ต่อประชากร 100 คน ⁽¹⁰⁾	22.94	20.08	20.66	17.90	18.10	per 100 population ⁽¹⁰⁾
ร้อยละของประชากรอายุ 6 ปีขึ้นไปที่ใช้อินเทอร์เน็ต						Percentage of population 6 years of internet user
ต่อประชากร 100 คน ⁽¹⁰⁾	36.67	39.72	42.45	51.97	61.37	per 100 population ⁽¹⁰⁾
ร้อยละของประชากรอายุ 6 ปีขึ้นไปที่มีโทรศัพท์มือถือ						Percentage of population 6 years and over accessing
ต่อประชากร 100 คน ⁽¹⁰⁾	78.24	86.40	-	-	93.02	to mobile phone ⁽¹⁰⁾
อัตราการขยายตัวของรายได้จากการท่องเที่ยว ⁽¹¹⁾	10.00	13.58	9.22	0.52	...	Growth rate of tourism receipt ⁽¹¹⁾
อัตราการเปลี่ยนแปลงของนักท่องเที่ยวไทยที่เดินทางมายังจังหวัด ⁽¹¹⁾	5.00	9.66	2.95	0.09	...	Growth rate of domestic tourist arrivals in province ⁽¹¹⁾
อัตราการเปลี่ยนแปลงของนักท่องเที่ยวต่างประเทศ						Growth rate of international tourist arrivals
ที่เดินทางมายังจังหวัด ⁽¹¹⁾	6.12	12.72	3.52	2.87	...	in province ⁽¹¹⁾
อัตราการเปลี่ยนแปลงของผู้จดทะเบียนนิติบุคคลที่คงอยู่ ⁽¹²⁾	8.56	7.35	7.34	4.57	8.30	Growth rate of registered of juristic person ⁽¹²⁾
สัดส่วนพื้นที่ป่าไม้ต่อพื้นที่จังหวัด (8)	11.78	11.76	11.73	11.79	...	Proportion area of forest land per area province (8)

ตัวชี้วัดที่สำคัญของจังหวัด (ต่อ)
Provincial Key Indicators (Cont.)

ตัวชี้วัด	Indicators
ที่มา: คำนวณโดยสำนักงานสถิติแห่งชาติจากแหล่งที่มาต่าง ๆ ดังนี้	Source: Calculated by The National Statistical Office from
	related agencies as follows:
(1) กรมการปกครอง	(1) Department of Provincial Administration
(2) สำนักงานสาธารณสุขจังหวัดสุพรรณบุรี	(2) Suphan Buri Provincial Health Office
(3) สสำรวจภาวะการทำงานของประชากร สำนักงานสถิติแห่งชาติ	(3) The Labour Force Survey, Provincial level, National Statistics Office
(4) สำนักงานสวัสดิการและคุ้มครองแรงงานจังหวัดสุพรรณบุรี	(4) Suphan Buri Provincial Labour Protection and Welfare Office
(5) สถาบันการศึกษาภายในจังหวัด	(5) Provincial Educational Institutions
(6) สสำรวจภาวะเศรษฐกิจและสังคมของครัวเรือนจังหวัดสุพรรณบุรีสำนักงานสถิติแห่งชาติ	(6) The Household Socio-Economic Survey, Suphan Buri Province, National Statistics Office
(7) สำนักงานสภาพัฒนาการเศรษฐกิจและสังคมแห่งชาติ	(7) Office of the National Economic and Social Development Council
(8) สำนักงานเศรษฐกิจการเกษตร	(8) Office of Agricultural Economics
(9) สำนักงานขนส่งจังหวัดสุพรรณบุรี	(9) Suphan Buri Provincial Transport Office
(10) สสำรวจการมี การใช้เทคโนโลยีสารสนเทศและการสื่อสารในครัวเรือน สำนักงานสถิติแห่งชาติ	(10) The Information and Communication Technology Survey on Household, National Statistical Office.
(11) กรมการท่องเที่ยว	(11) Department of Tourism
(12) สำนักงานพัฒนาธุรกิจการค้าจังหวัดสุพรรณบุรี	(12) Suphan Buri Provincial Business Development Office



สำนักงานสถิติจังหวัดสุพรรณบุรี

<http://suphan.nso.go.th>