



I CROSSE

1902

USNM

EX LIBRIS

William Healey Dall

Division of Mollusks
Sectional Library

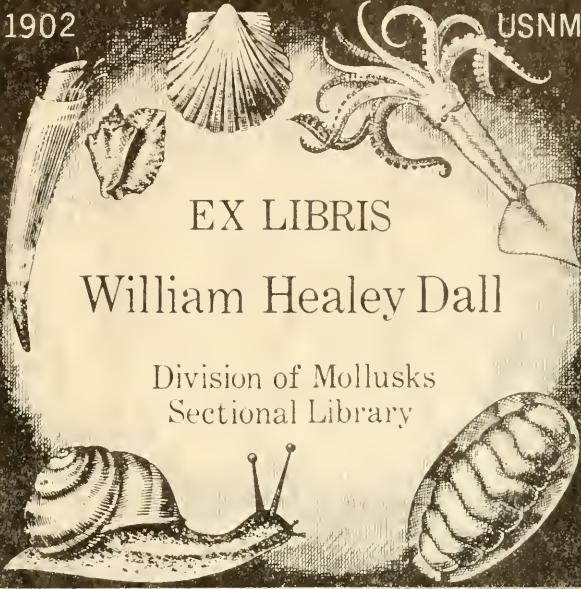

Bound in paper - 1899 - 13

CATALOGUE

DE LA

BIBLIOTHÈQUE ET DES COLLECTIONS

DE FEU CROSSE

DIRECTEUR DU JOURNAL DE CONCHYLOGIE

DONT LA

VENTE AUX ENCHÈRES PUBLIQUES

AURA LIEU A PARIS

MAISON SYLVESTRE

28, Rue des Bons-Enfants, 28

A 8 HEURES PRÉCISES DU SOIR

Du 20 au 30 Novembre 1899

PAR LE MINISTÈRE DE

M^e LÉON TUAL, COMMISSAIRE-PRISEUR

56, rue de la Victoire, Paris

ASSISTÉ DE

LES FILS D'ÉMILE DEYROLLE, EXPERTS-NATURALISTES

46, rue du Bac, Paris

CHEZ LESQUELS SE DISTRIBUE LE CATALOGUE

PARIS

LES FILS D'ÉMILE DEYROLLE

46, RUE DU BAC, 46

*Division of Mollusks
National Library*

CATALOGUE

DE LA

BIBLIOTHÈQUE ET DES COLLECTIONS

DE FEU CROSSE

DONT LA VENTE AUX ENCHÈRES PUBLIQUES

AURA LIEU A PARIS

Du 20 au 30 Novembre 1899

13

Division of Ordnance
Technical Library



*Portrait of
[illegible]
[illegible]*

A. Crowl

756
M705X
Hall.

CATALOGUE

DE LA

BIBLIOTHÈQUE ET DES COLLECTIONS DE FEU CROSSE

DIRECTEUR DU JOURNAL DE CONCHYLILOGIE

DONT LA

VENTE AUX ENCHÈRES PUBLIQUES

AURA LIEU A PARIS

MAISON SYLVESTRE

28, Rue des Bons-Enfants, 28

A 8 HEURES PRÉCISES DU SOIR

Du 20 au 30 Novembre 1899

PAR LE MINISTÈRE DE

M^e LÉON TUAL, COMMISSAIRE-PRISEUR

56, rue de la Victoire, Paris

ASSISTÉ DE

LES FILS D'EMILE DEYROLLE, EXPERTS-NATURALISTES

46, rue du Bac, Paris

CHEZ LESQUELS SE DISTRIBUE LE CATALOGUE

PARIS

LES FILS D'ÉMILE DEYROLLE

46, RUE DU BAC, 46

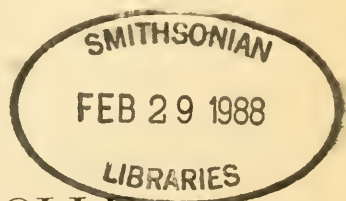

ORDRE DES VACATIONS

BIBLIOTHÈQUE CROSSE

1 ^{re} Vacation, 20 Novembre 1899.	N ^{os}	1 à 154
2 ^e — 21 —		155 à 326
3 ^e — 22 —		327 à 483
4 ^e — 23 —		484 à 665
5 ^e — 24 —		666 à 840
6 ^e — 25 —		841 à 1010
7 ^e — 27 —		1011 à 1163

N. B. — Le 20 novembre, à 9 heures précises du soir, seront vendus les lots de Manuscrits N^{os} 23 à 42 inclus.

COLLECTIONS CROSSE

8 ^e Vacation, 28 Novembre 1899.	N ^{os}	1 à 109
9 ^e — 29 —		109 ^{bis} à 221
10 ^e — 30 —		222 à 345

Le numérotage des lots de la **Bibliothèque** et des **Collections** commence pour chacune de ces deux parties au N^o 1. Pour les ordres d'achat, prière de désigner, la *Bibliothèque* ou les *Collections*.

Conditions de la Vente

La vente est faite expressément au comptant. Il sera ajouté, aux prix des enchères, 5 0/0 applicables aux frais de vente, soit cinq centimes par franc.

Chaque jour de vente, il y aura exposition des lots qui seront vendus le soir même, de 3 à 5 heures.

Les acheteurs pouvant se rendre compte de l'état des lots, il ne sera repris aucun lot, une fois l'adjudication prononcée, pour quelque cause que ce soit.

Les personnes qui ne pourraient assister à la vente, peuvent adresser leurs ordres d'achat aux experts (Les Fils D'Émile Deyrolle, 46, rue du Bac, Paris), qui se chargeront d'exécuter leurs ordres (commission de 5 0/0 sur le prix d'achat).

Les acheteurs qui nous adresseront leurs ordres d'achat, voudront bien indiquer le prix maximum qu'ils comptent mettre à chaque lot, non compris les frais; dans le cas où le lot n'atteindrait pas le prix fixé par eux, il leur sera naturellement compté juste le prix d'adjudication, plus les frais.

Les amateurs qui seraient embarrassés pour fixer un prix maximum aux lots qu'ils désirent obtenir, n'auront qu'à faire parvenir leurs *desiderata* aux experts, qui se feront un devoir de prendre leurs intérêts et n'achèteront pour leur compte, qu'autant que les enchères seront dans les limites de prix avantageux.

LES FILS D'ÉMILE DEYROLLE,

46, rue du Bac, Paris.

OEUVRE SCIENTIFIQUE

DE

JOSEPH-CHARLES-HIPPOLYTE

CROSSE

DIRECTEUR DU JOURNAL DE CONCHYLIOLOGIE

MEMBRE HONORAIRE DU COMITÉ DES TRAVAUX HISTORIQUES ET SCIENTIFIQUES.

MEMBRE DE LA SOCIÉTÉ GÉOLOGIQUE DE FRANCE,

MEMBRE DE LA SOCIÉTÉ LINNÉENNE DE BORDEAUX,

MEMBRE HONORAIRE DE LA SOCIÉTÉ MALACOLOGIQUE DE BELGIQUE,

MEMBRE CORRESPONDANT DE LA SOCIÉTÉ ZOOLOGIQUE DE LONDRES,

MEMBRE DE LA SOCIÉTÉ MALACOLOGIQUE DE LONDRES, ETC.,

OFFICIER DE L'INSTRUCTION PUBLIQUE,

COMMANDEUR DE L'ORDRE DU DRAGON DE L'ANNAM.

OFFICIER DE L'ORDRE ROYAL DU CAMBODGE.

ŒUVRE SCIENTIFIQUE

L'œuvre scientifique d'Hippolyte Crosse, remarquable à la fois par son étendue et par sa solidité, est une de celles que le temps respectera; elle répond à ce qu'on pouvait attendre d'un savant de premier ordre, qui a consacré près de cinquante années de son existence à l'étude méthodique et persévérante du sujet qui le passionnait.

Merveilleusement doué et travailleur infatigable, il aurait pu prétendre aux plus hautes situations; mais les sciences naturelles, dont l'étude le captivait dès sa jeunesse, exercèrent un tel empire sur son esprit qu'il renonça de bonne heure à une brillante carrière pour se livrer entièrement à ses recherches favorites.

Au cours d'un voyage fait en compagnie de Cotteau dans le midi de la France, en Italie, en Corse et en Sicile, H. Crosse fit d'intéressantes observations sur des mollusques rares habitant les côtes de ce dernier pays. A son retour en France, il publia le résultat de son étude dans le deuxième volume (1854) du *Journal de Conchyliologie*, recueil scientifique qui venait d'être fondé, l'année précédente, par un naturaliste de grande valeur, Petit de la Saussaye. Ce dernier ne se doutait probablement pas que son nouveau et jeune collaborateur devait, quelques années plus tard, assurer définitivement l'existence du *Journal* et consacrer ensuite à son développement la plus grande partie de sa carrière scientifique. Après la retraite de son fondateur et directeur Petit de la Saussaye, retraite qui fut suivie d'une interruption de deux ans, le *Journal* fut repris en 1856 par P. Fischer et Bernardi; mais au bout de peu d'années, en 1861, la mauvaise santé de Bernardi l'obligeait à renoncer à toute occupation : la question financière se posait donc de nouveau. C'est à ce moment que, par la généreuse intervention de H. Crosse, qui vint mettre à la disposition du *Journal* son taie

scientifique et les ressources budgétaires indispensables, tout obstacle à sa réussite fut définitivement écarté. Il fallait ensuite maintenir le *Journal* au premier rang parmi les publications similaires; H. Crosse n'épargna aucune peine pour arriver à ce but, et, avec la collaboration de P. Fischer, sut lui donner une importance exceptionnelle, que nul ne conteste, dans cette branche de la zoologie; résultat d'autant plus méritoire que ce recueil n'a jamais été l'objet d'aucune subvention officielle, et qu'il a subsisté par ses propres ressources.

La prospérité d'une revue scientifique de cette nature, où les études faunistiques tiennent une place prépondérante, est subordonnée à l'entretien de relations incessantes avec les explorateurs des différentes parties du monde. H. Crosse sut admirablement diriger et encourager l'effort de ces intrépides et dévoués chercheurs, dont les noms viennent, trop souvent hélas! grossir la liste funèbre publiée au commencement de chaque volume. Ces officiers, ces missionnaires, ces voyageurs étaient en partie récompensés de leurs peines par le soin avec lequel leurs précieuses récoltes étaient conservées et décrites.

Les collections réunies grâce à ces explorateurs, ainsi que par voie d'échanges, ne tardèrent pas à prendre un développement considérable: en dehors des richesses enfouies dans un petit nombre de musées, on trouverait difficilement une aussi belle série d'espèces marines et terrestres des pays les plus divers, représentées par des échantillons de provenance certaine. A côté de ces matériaux rassemblés en vue de l'étude, les plus grandes raretés conchyliologiques y figurent.

A force d'habiles et patientes recherches, H. Crosse était parvenu à constituer de toutes pièces une bibliothèque conchyliologique probablement unique au monde, et qu'il accroissait chaque année, grâce à ses relations universelles, de presque tout ce qui était publié sur cette partie de la science; il possédait des ouvrages maintenant introuvables, que les conchyliologues français et étrangers étaient heureux de pouvoir consulter chez lui.

On voit avec quelle intelligence et quelle conscience H. Crosse s'acquittait de la partie scientifique de sa tâche; l'exécution matérielle n'était pas moins soignée: il s'astreignait, dans le but de donner au fonds solide de sa publication une forme élégante et impeccable, à revoir lui-même les manuscrits d'auteurs, les épreuves, les planches, s'imposant ainsi un travail qui eût suffi à absorber toute l'activité d'un secrétaire particulier. Il s'occupait personnellement de l'administration et des comptes du *Journal*, où régnait un ordre parfait; l'attention qu'il apportait aux plus petits détails était chez lui poussée à l'extrême, et les nombreux travailleurs qui lui communiquaient temporairement des collections ou des échantillons en ont toujours ressenti les heureux effets.

Depuis l'époque où H. Crosse prit possession du *Journal*, trente-huit ans se sont écoulés. En feuilletant cette longue série de volumes, on

s'étonne que la seule initiative privée ait pu produire un tel résultat, bien encourageant pour ceux, malheureusement trop peu nombreux, qui désiraient mettre au service de la science leurs ressources et leur intelligence.

Tous les conchyliologues ont vivement apprécié cet effort désintéressé : les nombreuses espèces et le genre dédiés à Crosse par des savants français et étrangers sont un témoignage durable de leur reconnaissance et de leur profonde estime.

H. Crosse a publié presque tous ses travaux dans le *Journal*, qu'il a ainsi enrichi d'un véritable trésor scientifique.

On n'y compte pas moins de 355 notes ou mémoires originaux, dont une centaine écrite avec la collaboration de P. Fischer ou d'autres auteurs. Il faudrait encore ajouter à ce chiffre une quantité innombrable d'analyses bibliographiques, nouvelles, etc., qui renferment souvent des observations importantes.

Ces divers travaux ont fait connaître près de six cents espèces inédites : les genres *Ampullaria*, *Bulimulus*, *Bulimus*, *Choanopoma*, *Conus*, *Ennea*, *Helicina*, *Helix*, *Murex*, ont été particulièrement enrichis par cet appoint. Un bon nombre de ces espèces, s'éloignant des formes connues, ont été groupées dans des genres nouveaux, parmi lesquels je mentionnerai les suivants :

Geostilbia (1867), *Semperia* (1867), *Leucorhynchia* (1867), *Xanthonyx* (1867), *Eucalodium* (1868), *Pereiraea* (1868), *Strebelia* (1868), *Petenia* (1868), *Berendtia* (1869), *Acroptychia* (1870), *Diplomphalus* (1872), *Guestieria* (1872), *Cælocentrum* (1872), *Tomocyclus* (1872), *Ravenia* (1873), *Leucoptychia* (1878), *Pyrgophysa* (1879), *Amphicyclotus* (1879), *Godlewskia* (1879), *Habropoma* (1880), *Berthelinia* (1883), *Heudeia* (1885), *Neocyclus* (1886), *Quadrasia* (1886), *Colobostylus* (1888), *Livinhacia* (1889).

L'orientation des recherches de Crosse se dessine nettement dans ses premières notes qui furent, comme la plupart de ses travaux ultérieurs, consacrées à la faune conchyliologique de diverses régions géographiques.

Les pays étudiés se répartissent sur presque toute la surface du globe, ainsi qu'on peut en juger par la liste suivante :

EUROPE. France (Corse). Espagne, Gibraltar, Sicile, Carniole.

ASIE. Détroit de Behring et Océan Arctique, lac Baïkal, Chine, Japon, Péninsule indo-chinoise (Tonkin, Annam, Siam, Cambodge, Poulo-Condor, Perak), îles Philippines.

AFRIQUE. Côtes d'Algérie. Afrique occidentale : côtes du Sahara, île du Prince, San-Thomé. Afrique orientale : Usagara, lac Tanganyika.

Océan Indien. Mayotte, Madagascar, Nossi-Bé, Nossi-Comba, îles Rodrigues, îles Kerguelen, île Socotra.

Océanie. Australie, îles Palaos, Nouvelle-Guinée, Nouvelle-Bretagne, Nouvelle-Calédonie, îles Loyalty, îles Hawaï, îles Viti et Samoa, îles Gambier.

AMÉRIQUE DU NORD. Mexique, Guatemala.

Antilles : Haïti, Saint-Domingue, Porto-Rico, Cuba, Sainte-Lucie, Curaçao, Guadeloupe, Trinité.

AMÉRIQUE DU SUD. Amazone, Para, Équateur, Pérou.

La comparaison de ces faunes est d'un très vif intérêt pour les conchyliologues, auxquels H. Crosse a rendu un très grand service, en réunissant tous les documents épars sur ces questions, et en y ajoutant de nombreux faits nouveaux.

Citons les travaux suivants, parmi les plus importants dans cet ordre d'idées.

Liste des Mollusques terrestres et fluviatiles du Japon actuellement connus (1860).

Note sur la Faune malacologique de Cochinchine, comprenant la description des espèces nouvelles ou peu connues (en collaboration avec P. Fischer) (1863).

Études critiques sur les *Bulimes auriculiformes* de la Nouvelle-Calédonie et des terres voisines (1864).

Catalogue des *Cypræa* de la Nouvelle-Calédonie et description d'espèces nouvelles (1869).

Faune malacologique terrestre et fluviatile de l'île Rodriguez (1874).

Description de *Nudibranches* inédits provenant de la Nouvelle-Calédonie, avec le catalogue des espèces actuellement connues (1875).

Distribution géographique et synonymie des *Bulimes auriculiformes* de l'Archipel Viti (1875).

Faune malacologique des îles Kerguelen (1877).

Catalogue des Mollusques qui vivent dans le détroit de Behring et dans les parties voisines de l'Océan Arctique (1877).

Faune malacologique du lac Baïkal (en collaboration avec P. Fischer) (1879).

Faune malacologique du lac Tanganyika (1881).

Contribution à la faune malacologique de Nossi-Bé et de Nossi-Comba (1882).

Faune malacologique terrestre et fluviatile des îles Socotora et d'Abd-el-Goury (1884).

Nouveau catalogue des Mollusques terrestres de l'île San-Thomé (1888).

Faune malacologique terrestre et fluviatile de l'île de la Trinité (Antilles) (1890).

Faune malacologique terrestre et fluviatile de l'île de Cuba (1890).

Faune malacologique terrestre et fluviatile de l'île de Saint-Domingue (1891).

Faune malacologique terrestre et fluviatile de l'île de Porto-Rico (1892).

Faune malacologique terrestre et fluviatile de la Nouvelle-Calédonie et de ses dépendances (et additions) (1894-1898).

H. Crosse a fait la revision complète d'un grand nombre de genres, avec l'étude critique des espèces dont ils sont composés ; la liste suivante, comprenant la plupart des genres étudiés, peut donner une idée de l'étendue de ces ouvrages qui comptent parmi les plus indispensables aux travailleurs :

Bathybembix, *Bornella*, *Cancellaria*, *Conus*, *Couthouyia*, *Guestieria*, *Holospira*, *Hybocystis*, *Leucoptychia*, *Lyria*, *Meroe*, *Microtina*, *Opisthostoma*, *Par-*

macella, *Pirena*, *Placobranchus*, *Pleurotomaria*, *Pomatias*, *Rapa*, *Rhodea*, *Risella*, *Voluta*, *Xanthonyx*.

De nombreux articles ont été consacrés aux Pleurotomaires, mollusques connus depuis longtemps à l'état fossile, mais qu'on avait crus définitivement éteints, jusqu'au moment où une espèce vivante fut signalée aux Antilles en 1856 par P. Fischer et Bernardi. Une deuxième forme était bientôt rencontrée par H. Crosse, dans la collection du D^r Commarmand, où elle gisait ignorée. La curiosité scientifique éveillée par ces découvertes fut telle que le gouvernement américain entreprit des explorations à grande profondeur, d'ailleurs couronnées de succès, pour étudier la faune abyssale de ces régions. La question des Pleurotomaires a été posée par le *Journal de Conchyliologie*, et H. Crosse a grandement contribué à en montrer toute l'importance. L'intérêt de ce genre réside dans sa haute antiquité : apparaissant dans les premiers terrains fossilifères connus, il se perpétue avec les mêmes caractères jusqu'à nos jours.

Quelques-uns des ouvrages de Crosse traitent de paléontologie conchyliologique : citons sa description du nouveau genre *Pereiraca*, plusieurs notes sur les fossiles de l'Algérie, de Madagascar, son étude du curieux genre nouveau *Berthelinia*, du bassin de Paris, retrouvé plus tard vivant sur les côtes de Nossi-Bé, par M. Schlumberger, etc.

Il me reste à mentionner des travaux qui n'ont pu trouver place dans les colonnes du *Journal de Conchyliologie*.

Plusieurs notes sur des mollusques terrestres de la Nouvelle-Calédonie et sur divers mollusques marins ont été publiées, de 1855 à 1859, dans *Revue et Magasin de Zoologie*.

Un important travail sur l'histoire naturelle des mollusques de Madagascar a été commencé, en collaboration avec P. Fischer, mais est resté inachevé.

L'œuvre la plus considérable de H. Crosse après la publication de son *Journal* est sans contredit l'*Étude sur les Mollusques terrestres et fluviatiles du Mexique et du Guatemala*, commencée avec P. Fischer en 1869, et dont le premier fascicule parut en 1870. L'ensemble forme deux gros volumes in-4°, comprenant chacun environ 700 pages et 35 planches. Nombre d'espèces nouvelles et de genres nouveaux sont décrits dans ces pages, où l'on trouve aussi des recherches anatomiques inédites, et des aperçus lumineux sur la distribution géographique des mollusques. Malheureusement Crosse n'eut pas la satisfaction de voir paraître le dernier fascicule, qui sera prochainement publié, mais dont l'impression n'était pas achevée lorsque la mort vint l'arracher à ses travaux.

Les œuvres de H. Crosse se font remarquer par un style très personnel, où les qualités du fin lettré s'allient à la rigueur scientifique du naturaliste.

H. Crosse signalait impitoyablement les termes [génériques ou spécifiques d'une latinité douteuse, n'admettant pas qu'un naturaliste eût le droit d'ignorer l'idiome qui était autrefois et devrait être encore la langue scientifique universelle : c'est pourquoi il s'imposa toujours et conseilla à ses collaborateurs de compléter la description détaillée des espèces nouvelles par une diagnose latine précise. On ne peut s'empêcher de reconnaître, si ce système était généralisé, combien les travaux rédigés dans des langues peu répandues seraient plus facilement accessibles.

Fidèle partisan des théories de Cuvier, la notion d'espèce lui apparaissait comme une entité clairement définie : il n'accepta qu'à titre d'hypothèse, séduisante il est vrai, mais dénuée de preuves suffisantes, les idées de Darwin et de ses précurseurs sur la variabilité des espèces, qui venaient à l'encontre de ses conceptions philosophiques et religieuses ; il citait, comme un fait positif et indiscutable à opposer à la théorie de l'évolution, la persistance de genres apparus dans les terrains les plus anciens, tels que les Pleurotomaires et les Lingules, représentés encore actuellement avec leurs caractères primitifs.

H. Crosse combattit à différentes reprises la tendance de certains naturalistes à pulvériser en quelque sorte l'espèce linnéenne en la remplaçant par un grand nombre d'autres fondées sur des différences de faible valeur, sans tenir compte des formes de passage qui les relient ; ces procédés avaient à ses yeux l'inconvénient de donner une importance trop exclusive aux faits de détail, en reléguant au second plan les comparaisons et les idées générales.

De précieuses qualités secondaient H. Crosse : la simplicité et la droiture de caractère s'alliaient chez lui à une remarquable netteté de jugement, ainsi qu'à une énorme puissance de travail. Ces heureuses dispositions naturelles lui firent acquérir rapidement une vaste érudition, grâce à laquelle les ouvrages les plus rares n'échappaient pas à son examen.

La nature de ses travaux et un commerce continu avec les savants de tous pays et avec les explorateurs avaient développé chez lui des connaissances géographiques dont l'étendue émerveillait son entourage.

Entièrement voué à ses recherches, qu'une situation aisée lui permettait de poursuivre sans préoccupations étrangères, il trouvait sa récompense dans le plaisir même que lui procurait l'étude ; sa modestie égalait son talent, et pour cette raison peut-être les honneurs, qu'il ne rechercha d'ailleurs jamais, ne lui furent pas prodigués. L'absence complète d'ambition lui permettait du moins une entière indépendance, qu'il défendait avec un soin jaloux : aussi appréciait-il chez les autres leur mérite personnel plutôt que leur situation ou leur influence, et ne cachait-il jamais sa pensée, bien qu'il en atténuât souvent l'expression, ses sentiments généreux le portant naturellement à l'indulgence. Ses critiques les plus vives n'étaient jamais acerbes et ne sortaient pas du terrain scientifique.

Les amis de H. Crosse ont tous pu apprécier son extrême bonté et la délicatesse de son caractère. Son affection n'allait pas au premier venu ; mais il gardait, lors des premières entrevues, une certaine réserve qui disparaissait dès que les relations étaient établies, pour faire place à une franche cordialité.

Il encourageait tout particulièrement les humbles, les nouveaux venus dans le monde scientifique, guidant leurs premières recherches, soutenant leurs efforts avec l'obligeance et la serviabilité qui le caractérisaient dans sa vie privée. Désireux d'acquitter envers sa mémoire une dette de reconnaissance, je suis conduit à mêler à cette notice quelques faits personnels. Depuis l'époque où il m'associa à la direction du *Journal*, en souvenir de mon père qui avait été son collaborateur pendant trente-deux ans, il ne cessa de me prodiguer, avec la plus affectueuse bienveillance, les conseils et l'appui si nécessaires à un débutant. Il combla la mesure en prenant ses dispositions pour me léguer, par une magnifique générosité, la propriété du *Journal de Conchyliologie*.

Ses dernières volontés devaient malheureusement recevoir trop tôt leur exécution.

Hippolyte Crosse, encore en pleine force physique et intellectuelle, à la suite de deux accidents sans gravité apparente, ressentit les premières atteintes très douloureuses du mal qui devait l'emporter. Il se savait condamné, mais, conservant avec un admirable stoïcisme son entrain habituel, il parvint, pendant près d'une année, à cacher aux siens, déjà si éprouvés par des deuils récents, le nouveau malheur qui allait les accabler. Rassemblant toute son énergie, il multipliait les heures de travail et les veillées, employant ces précieux instants à mettre en ordre et terminer ses derniers travaux. Plusieurs mois avant sa mort, lorsque les forces commencèrent à l'abandonner, il s'entretenait avec son entourage de la fatale et inexorable échéance, reportant sa pensée sur son œuvre et sur ceux qu'il avait désignés pour la continuer, exprimant parfois le regret de ne pas laisser dans sa descendance un héritier de son nom et de ses travaux, qui pût profiter de toutes les richesses scientifiques qu'il avait amassées.

Résigné à son destin, il fit preuve du plus grand courage, endurant ses souffrances sans laisser échapper une plainte, se faisant porter jusqu'au dernier jour dans ce parc d'Argevillle où son existence s'était écoulée, rempli de ses souvenirs d'enfance, témoin des heures bonnes et mauvaises de son âge mûr. Il s'éteignit doucement le 7 août 1898, finissant sa belle vie en chrétien et en philosophe, au milieu des siens qu'il laisse dans la plus profonde affliction.

Sa mort enlève à la science un de ses plus fervents adeptes, dont les recherches brusquement arrêtées promettaient encore une riche moisson d'observations intéressantes ; elle surprend douloureusement tous ceux qui, en France et à l'étranger, se livrent aux études conchyliologiques. La lecture des recueils spéciaux prouve combien sont sincères et profonds

les regrets que cause la disparition d'un des plus éminents explorateurs de ce domaine scientifique.

Voici en quels termes s'exprime un malacologiste anglais des plus distingués, M. le Rev. A.-H. Cooke, dans le dernier fascicule de *The Journal of Malacology* :

« The scientific world in general, and malacologists in particular, will have learned with profound regret the news of the death of M. Joseph-Charles-Hippolyte Crosse, which took place on August 7, 1898, at his country residence, the Chateau d'Argeville, at Vernon, near Paris. No man of his time has done more, few have done as much, to promote the study of the Mollusca, and in him France has lost one of her most distinguished men of science.....

« It is with the *Journal of Conchyliologie* that Crosse's memory will be for ever associated. His name first appears on the titlepage of that periodical in 1861, and it is not too much to say that to him and his distinguished colleague, Dr P. Fischer, who, considerably the younger man, predeceased him by nearly half a decade, is due the entire credit of carrying on for more than thirty years a publication which has consistently maintained the highest standard of excellence in the articles which have appeared in its pages.....

« Crosse's knowledge of the Mollusca was not confined to any special group or groups, but was far-reaching and comprehensive. Naturally, his acquaintance with anatomical details was subordinate to his familiarity with other portions of the study. The Land Mollusca of New Caledonia and of Mexico are perhaps the two fields on which he will be found to have left the most permanent traces of his ability,....

« He was especially fond of cataloguing the Molluscan fauna of islands. Some of his lists, thus compiled, are invaluable to the student of geographical distribution, remarks upon which generally accompanied the lists,....

« I believe Crosse possessed a special sympathy for England and English workers. Certainly his encouragement of young contributors was charming, and his courtesy never failed. His knowledge of English was remarkable, and he was capable of translating articles from that language into French without missing the smallest point or losing the most delicate shade of meaning. Besides possessing numerous other titles of honour, he was a Corresponding Member³ of the Zoological Society of London, and a Member of the Malacological Society of London. All English malacologists will unite in a respectful testimony to his great distinctions. And perhaps not better epilogue could be framed for him than the words with which he closed his own exhaustive treatise on the Mollusca of New Caledonia, words of characteristic modesty : « Nous terminons ici notre travail, dont nous ne nous dissimulons nullement les imperfections, mais

« qui aura, nous l'espérons du moins, l'avantage de faire connaître aux naturalistes, que ces sortes d'études intéressent, l'état actuel de la science..... et de leur servir de point de départ pour de nouvelles recherches dans notre colonie, où il doit y avoir encore bien des découvertes à faire pour les explorateurs. »

M. le professeur H.-A. Pilsbry, de Philadelphie, directeur de *The Nautilus*, écrit les lignes suivantes dans le numéro d'octobre 1898 de ce recueil :

« The death of Mons. J.-C.-Hippolyte Crosse, on the 7th of August, removes one more prominent French conchologist from the ranks. For many years editor of the *Journal de Conchyliologie*, Crosse had become known to malacologists the world over as one of most able and industrious workers on mollusca; and by many conchologists to whom he was personally known and esteemed, his loss will be felt with deep regret. A biographical notice will follow later. »

Les mêmes sentiments se manifestent dans les lettres adressées à la famille d'Hippolyte Crosse peu de jours après l'annonce de sa mort.

M. Walter-E. Collinge, directeur de *The Journal of Malacology*, s'exprime ainsi :

« I am deeply grieved to learn of the recent decease of France's great malacologist Mons. J.-C. Hippolyte Crosse. Loved and admired by all who knew him, how keeplly must his loss be felt by those nearest to him. »

M. W.-E. Hoyle, secrétaire honoraire de la *Conchological Society of Great Britain and Ireland*, écrit la lettre suivante :

« Je suis chargé par le Conseil de la « Conchological Society of Great Britain and Ireland » de vous exprimer le très vif regret qu'il a ressenti à la nouvelle de la mort de M. J.-C.-Hippolyte Crosse. Il était un des premiers membres honoraires de cette Société dont il a fait partie depuis 1889. Nous nous souviendrons toujours, avec le respect le plus dévoué, non seulement de ses services éclatants comme savant conchyliologue, mais aussi des talents littéraires qu'il a déployés dans les pages du *Journal de Conchyliologie*. »

E.-Edgar-A. Smith, le savant malacologiste du British Museum, de Londres, s'exprime en ces termes :

« This morning I have received the announcement of the death of my old correspondant M. H. Crosse and I at once hasten to express the sorrow I and other scientific friends in England feel, also to give expression to the sincere sympathy we entertain towards the relatives of our late friend.

« M. Crosse was a true gentleman for whom we all entertained the greatest respect, not only for his eminent scientific attainments, but also on account of the great courtesy we have always experienced from him, both personally, and his correspondence. We shall ever remember with gratitude his devotion to our special branch of science, and the great service he has rendered to the advancement of Malacologie. »

M. le Dr A. Petter, directeur du *Stadtisches Museum Carolino-Augusteum* de Salzbourg (Autriche), écrit ces mots :

« Die unterzeichnete Direction des Museum Carolino-Augusteum in Salzburg erlaubt sich dem innigsten Beileide über das Hinscheiden *Seiner Hochwohlgeboren* des Herrn Joseph-Charles-Hippolyte Crosse hochachtungsvollst Ausdruck zu geben. »

Ces regrets unanimes, qui vont au cœur de tous les siens, sont la fidèle expression des sentiments de ses amis et de ses collaborateurs, ainsi que de tous les savants qui ont été en relation avec lui.

Si Hippolyte Crosse n'est plus, son œuvre au moins demeure intacte : la continuation du *Journal de Conchyliologie*, en perpétuant le souvenir de son nom et de ses travaux, ainsi que de sa vie, si simplement et si bien remplie par l'étude, sera un constant et pieux hommage rendu à sa mémoire.

HENRI FISCHER,

Docteur ès sciences,

Directeur du *Journal de Conchyliologie*.

LISTE CHRONOLOGIQUE
DES
OUVRAGES DE M. CROSSE
1851-1898

INDEX BIBLIOGRAPHIQUE

OUVRAGES PUBLIÉS

DANS LE JOURNAL DE CONCHYLIOLOGIE

	Pages
1851 Notice sur l'habitat du <i>Panopœa Aldrovandi</i> , de Sicile.	120
1857 Description d'une espèce nouvelle.	381
1858 Note sur deux espèces de l'archipel Calédonien.	378
— Description de coquilles nouvelles.	380
1860 Note sur les animaux de trois Hélices de Cuba.	225
— Liste des Mollusques terrestres et fluviatiles du Japon, actuellement connus.	386
1861 Observations sur la note de M. Temple Prime (vol. IX, page 38).	43
— Description d'espèces nouvelles (en collaboration avec Bernardi).	49
— Observations sur le genre <i>Pleurotomaire</i> et description d'une deuxième espèce vivante, appartenant au même genre (en collaboration avec P. Fischer).	155
— Description d'espèces nouvelles.	171
— Etude sur le genre <i>Cancellaire</i> , suivie du catalogue des espèces vivantes ou fossiles actuellement connues.	220
— Sur le genre <i>Schismope</i> de M. Gwyn Jeffreys (en collaboration avec P. Fischer).	257
— Description d'une espèce nouvelle, appartenant au genre <i>Rapana</i> .	268
— Diagnoses d'espèces nouvelles.	285
— Description de deux <i>Murex</i> nouveaux.	351
— Diagnoses d'Hélicéens fossiles des environs de Constantine (Algérie).	356
1862 Note sur l' <i>Hipponyx Danieli</i> et catalogue des espèces du genre actuellement connues.	17
— Description d'espèces nouvelles.	47
— Description d'espèces marines recueillies par M. H. Cunnning, dans le nord de la Chine.	51
— Diagnoses d'Hélicéens fossiles des environs de Constantine (suite).	84
— Nouveaux documents sur les Céphalopodes gigantesques (en collaboration avec P. Fischer).	124

	Pages.
1862 Description d'une espèce nouvelle du nord de la Chine.	149
— Description de Mollusques terrestres du gisement de Coudiat-Aty et d'Ain-el-Hadj-Baba, suivie de considérations sur les caractères de cette faune.	152
— Description d'un Clavicolus nouveau des sables moyens d'Anvers.	182
— Description d'espèces nouvelles appartenant au genre Pisania.	251
— Diagnose d'une Mitre nouvelle.	253
— Catalogue des espèces vivantes appartenant au genre Pirena et description d'une espèce nouvelle.	397
— Description d'espèces nouvelles de l'archipel Calédonien.	405
1863 Etude sur le genre Cancellaire et description d'espèces nouvelles (suite).	58
— Diagnoses d'espèces nouvelles du nord de la Chine (en collaboration avec Debeaux).	77
— Note additionnelle sur le Chondropoma Gundlachi et le Nassa Galandiana.	81
— Description d'une espèce nouvelle de la Guadeloupe.	82
— Description d'espèces nouvelles d'Australie.	84
— Diagnose d'un Glauconome nouveau du nord de la Chine (en collaboration avec Debeaux).	177
— Descriptions d'espèces nouvelles de l'archipel Calédonien.	178
— Note sur quelques espèces nouvelles ou peu connues du littoral de l'Empire chinois (en collaboration avec Debeaux).	233
— Description d'une Hélicine nouvelle (en collaboration avec Debeaux).	266
— Description d'espèces nouvelles de Poulo-Condor (Cochinchine) en collaboration avec P. Fischer).	269
— Description d'un Hélix d'Australie.	273
— Note sur l'Helix Hauffeni, des grottes de Carniole.	323
— Note sur la faune malacologique de Cochinchine, comprenant la description des espèces nouvelles ou peu connues (en collaboration avec P. Fischer).	343
— Description d'espèces nouvelles.	379
— Diagnoses d'espèces nouvelles (en collaboration avec Debeaux).	386
— Diagnoses d'espèces nouvelles.	388
1864 Note sur les Psammobies des côtes de l'Algérie et description d'une espèce nouvelle.	16
— Catalogue des espèces appartenant au genre Pomatias et description d'une espèce nouvelle.	23
— Diagnoses d'espèces nouvelles.	42
— Etude critique sur les Bulimes auriculiformes de la Nouvelle-Calédonie et des terres voisines.	105
— Description d'espèces nouvelles.	152
— Monographie du genre Risella.	223
— Description d'espèces nouvelles de l'Australie méridionale.	275
— Diagnoses de Mollusques terrestres nouveaux.	282
— Description d'espèces nouvelles de Shang-Hai et du nord de la Chine (en collaboration avec Debeaux).	316
— Description d'une espèce nouvelle.	321
— Faune malacologique de Cochinchine (1 ^{er} supplément) (en collaboration avec P. Fischer).	322
— Description d'espèces nouvelles provenant de l'Australie méridionale.	339
— Diagnoses Molluscorum Australiæ meridionalis (en collaboration avec P. Fischer).	346
18 Note additionnelle sur le Tenagodus Bernardii, Mörch.	23
— Description d'espèces nouvelles de la Guadeloupe.	27

INDEX BIBLIOGRAPHIQUE

	17
	Pages.
1865 Description d'espèces nouvelles de l'Australie méridionale (en collaboration avec P. Fischer).	38
— Diagnoses Molluscorum novorum.	55
— Un préservatif contre les ravages des Tarets.	67
— Intervention des Mollusques et des Cirrhipèdes dans le conflit américain.	68
— Essai de l'acclimatation en France de l'Hélix Yucateana, Morelet.	68
— Description d'une Colombelle de la Nouvelle-Calédonie.	161
— Description d'espèces nouvelles.	213
— Description d'espèces nouvelles provenant des îles Gambier.	217
— Diagnoses Molluscorum novorum.	228
— Observation sur une note de M. Deshayes.	237
— Description de Cônes nouveaux provenant de la collection Cuming.	299
— Diagnosis Turbinellæ noyæ.	315
— Note sur l'Hélix constricta et sur sa distribution géographique en France et en Espagne.	369
— Description d'une Turbinelle nouvelle et observations sur le genre Latirus.	414
— Description d'espèces nouvelles d'Australie, provenant de la collection Angas (en collaboration avec P. Fischer).	422
— Addition à la note de M. Mousson sur la faune malacologique terrestre et fluviatile des archipels Viti et Samoa.	430
1866 Description de coquilles terrestres nouvelles.	53
— Une mystification scientifique au XVIII ^e siècle.	76
— Note sur les Volutes operculées et catalogue des espèces vivantes qui appartiennent au genre Lyria.	105
— Note complémentaire sur l'opercule du Chrysostoma Nicobaricum, Gmelin.	116
— Description d'espèces nouvelles.	163
— Description d'un Rimula de la Nouvelle-Calédonie, accompagnée d'observations sur la valeur du genre et du catalogue des espèces vivantes.	167
— Un Mollusque bien maltraité.	177
— Les classifications trop exclusives et leurs inconvénients.	213
— Note sur la distribution géographique des Brachiopodes aux Antilles et description d'espèces nouvelles de la Guadeloupe (en collaboration avec P. Fischer).	265
— Description d'un Murex nouveau de l'Adriatique.	274
— Note complémentaire sur le Lyria deliciosa et son opercule (en collaboration avec Marie).	335
— Note sur les Mollusques operculés terrestres des îles Pelew ou Palaos.	346
— Note relative aux genres Arinia et Moussonia.	351
— Description d'espèces nouvelles de la République de l'Equateur.	354
— Les vulgarisateurs en matière malacologique.	369
1867 Description d'un Hélix de la Nouvelle-Calédonie (en collaboration avec Marie).	58
— Description d'espèces nouvelles.	64
— Description d'un genre nouveau de la famille des Fissurellidæ.	74
— Note sur un genre intermédiaire entre les Ascidiens et les Mollusques lamellibranches.	101
— Description d'un genre nouveau et de plusieurs espèces inédites, provenant de la Nouvelle-Calédonie.	177
— Description d'espèces nouvelles.	195
— Description d'espèces nouvelles de Cochinchine.	204
— Diagnoses Molluscorum novorum.	210
— Note sur le nouveau genre Xanthonyx et catalogue des espèces qu'il comprend (en collaboration avec P. Fischer).	221

	Pages.
1867 Réponse à une observation de M. Mörch, sur le <i>Valvata Jelskii</i> .	291
— Description d'espèces nouvelles des archipels Samoa et Viti.	297
— Eclaircissement sur une question d'antériorité, relative à l' <i>Hélix Revelierei</i> (en collaboration avec P. Fischer).	311
— Description d'un genre nouveau et de plusieurs espèces inédites, provenant de la Nouvelle-Calédonie.	312
— Promenade malacologique à l'Exposition universelle de 1867.	324
— Description d'espèces inédites, provenant de la Nouvelle-Calédonie.	433
— Description d'un <i>Hélix</i> nouveau de Mayotte.	442
— Diagnoses <i>Molluscorum novorum</i> .	444
— Promenade malacologique à l'Exposition universelle de 1867 (2 ^e article).	453
1868 Note pour servir à l'histoire naturelle de quelques Mollusques de nos côtes et particulièrement des Céphalopodes.	5
— Observations préliminaires sur une communication de M. A. Adams.	38
— Note sur les nouveaux genres <i>Eucalodium</i> et <i>Strebelia</i> (en collaboration avec P. Fischer).	85
— Description de quatre Hélices inédites, provenant de la Nouvelle-Calédonie.	91
— Description d'espèces nouvelles.	97
— Faunule malacologique terrestre de l'île San-Thomé.	123
— Description d'espèces terrestres inédites, provenant de la Nouvelle-Calédonie.	146
— Description d'espèces nouvelles.	169
— Diagnoses <i>Molluscorum novorum</i> .	174
— Notes sur quelques espèces nouvelles de Madagascar, recueillies à l'état fossile (en collaboration avec P. Fischer).	180
— Description du nouveau genre <i>Pereiræa</i> .	191
— Note sur la plaque linguale des Glandines d'Europe (en collaboration avec P. Fischer).	234
— Description d'espèces nouvelles.	268
— Diagnose d'un <i>Eucalodium</i> nouveau (en collaboration avec P. Fischer).	276
— Diagnoses <i>Molluscorum novorum</i> .	277
— Catalogue des Physes de la Nouvelle-Calédonie et description d'une espèce nouvelle.	317
— Note sur le <i>Pupa decumana</i> , Férussac.	337
— Note sur l'identité du <i>Cylindrella eximia</i> , Pfeiffer, avec le <i>C. Petiveriana</i> , Férussac, et le <i>C. crenata</i> , Weinland et Martens.	347
1869 Note sur le <i>Melaniella Pichardi</i> et l' <i>Helicina Nodæ</i> , Arango.	21
— Description d'espèces inédites provenant de la Nouvelle-Calédonie.	24
— Diagnoses <i>Molluscorum novorum</i> , <i>Guatemalæ</i> et <i>reipublicæ Mexicanæ incolarum</i> (en collaboration avec P. Fischer).	28
— Catalogue des <i>Cypræa</i> de la Nouvelle-Calédonie et description d'espèces nouvelles.	36
— Description de deux Hélices nouvelles de Corse (en collaboration avec Debeaux).	51
— Diagnoses <i>Molluscorum novorum</i> .	69
— Note sur la distribution géographique des Brachiopodes aux Antilles (2 ^e article) (en collaboration avec P. Fischer).	113
— Diagnoses <i>Molluscorum Novæ Caledoniæ incolarum</i> .	177
— Diagnoses <i>Molluscorum novorum</i> .	183
— Diagnoses <i>Molluscorum novorum</i> , <i>reipublicæ Mexicanæ incolarum</i> (en collaboration avec P. Fischer).	190

	Pages.
1869 Note sur le ruban lingual du <i>Gonospira palanga</i> , Lesson (en collaboration avec P. Fischer).	213
-- Diagnoses <i>Molluscorum novorum</i> , reipublicæ Mexicanæ et Americæ centralis incolarum (en collaboration avec P. Fischer).	
— Diagnoses d'un <i>Bulime</i> inédit de la Nouvelle-Calédonie (en collaboration avec Souverbie).	270
— Diagnose d'une espèce nouvelle de <i>Voluta</i> .	278
— Diagnoses d'espèces inédites provenant de la Nouvelle-Calédonie.	279
— Note sur la mâchoire et l'armature linguale des <i>Cylindrelles</i> (en collaboration avec P. Fischer).	321
— Description d'espèces nouvelles.	391
— Diagnoses <i>Molluscorum novorum</i> .	408
— Diagnoses <i>Molluscorum novorum Novæ Caledoniæ incolarum</i> .	413
— Diagnoses <i>Molluscorum novorum</i> .	422
— Diagnoses <i>Molluscorum novorum</i> , Guatemalæ et reipublicæ Mexicanæ incolarum (en collaboration avec P. Fischer).	423
1870 Etude sur la mâchoire et l'armature linguale des <i>Cylindrellidæ</i> et de quelques genres voisins, sous le rapport conchyologique (en collaboration avec P. Fischer).	5
— Description d'espèces nouvelles.	97
— Diagnoses <i>Molluscorum Novæ Caledoniæ incolarum</i> .	136
— Diagnosis <i>Mollusci novi</i> , reipublicæ Mexicanæ incolæ (en collaboration avec P. Fischer).	237
— Description d'un <i>Athoracophorus</i> inédit, provenant de la Nouvelle-Calédonie (en collaboration avec P. Fischer).	238
— Diagnoses <i>Molluscorum Novæ Caledoniæ incolarum</i> .	238
— Diagnoses <i>Molluscorum novorum</i> .	248
— Ne sutor ultra crepidam.	251
— Diagnoses <i>Molluscorum novorum</i> , reipublicæ Mexicanæ et Guatemalæ incolarum (en collaboration avec P. Fischer).	297
— Diagnoses <i>Molluscorum Novæ Caledoniæ incolarum</i> .	299
— Diagnoses <i>Molluscorum novorum</i> .	301
— Description d'espèces inédites, provenant de la Nouvelle-Calédonie.	403
1871 Description d'espèces nouvelles.	59
— Description d'un <i>Bulimus</i> nouveau de la section des <i>Placostylus</i> .	105
— Pendant le siège et sous la Commune.	106
— Des espèces terrestres et fluviatiles que l'on a considérées à tort comme appartenant à la faune malacologique de la Nouvelle-Calédonie.	170
— Monographie du genre <i>Microtina</i> et catalogue des espèces.	188
— Description d'espèces inédites, provenant de la Nouvelle-Calédonie.	193
— Diagnoses <i>Molluscorum Novæ Caledoniæ incolarum</i> .	201
— Sur l'identité du <i>Bulimus Juarezi</i> , Pfeiffer, avec le <i>B. sufflatus</i> , Gould.	207
— Diagnoses <i>Molluscorum novorum</i> .	226
— Distribution géographique et catalogue des espèces actuelles du genre <i>Voluta</i> .	263
— Notes sur les coquilles terrestres recueillies par M. le professeur Orton, dans la région supérieure de l'Amazone, et description d'espèces nouvelles.	312
— Description d'espèces nouvelles.	319
— Diagnoses <i>Molluscorum Novæ Caledoniæ et insularum Viti</i> .	329
— Description d'un genre nouveau et de deux espèces nouvelles de Mollusques terrestres de Madagascar (en collaboration avec P. Fischer).	331

	Pages.
1872 Diagnoses Molluscorum novorum, Guatemalæ et reipublicæ Mexicanæ incolarum (en collaboration avec P. Fischer).	59
— Description d'un Pupina nouveau, provenant de l'archipel Viti.	60
— Description d'espèces inédites, provenant de la Nouvelle-Calédonie.	62
— Diagnoses Molluscorum Novæ Caledoniæ incolarum.	69
— Diagnoses Molluscorum novorum, reipublicæ Mexicanæ incolarum (en collaboration avec P. Fischer).	75
— Note complémentaire sur l' <i>Acmaea Hamillei</i> , Fischer.	145
— Diagnoses Molluscorum novorum, Guatemalæ et reipublicæ Mexicanæ incolarum (en collaboration avec P. Fischer).	146
— Description d'un genre nouveau et d'espèces inédites, provenant de la Nouvelle-Calédonie.	148
— Diagnoses Molluscorum Novæ Caledoniæ incolarum.	154
— Diagnoses Molluscorum novorum, in Antillis collectorum.	157
— Description d'un genre nouveau de Mollusque terrestre, provenant de la Nouvelle-Grenade.	197
— Diagnoses Molluscorum novorum, insulæ Madagascar dictæ incolarum (en collaboration avec P. Fischer).	209
— Diagnoses Molluscorum novorum.	211
— Note sur quelques formes remarquables de <i>Marginella</i> , provenant de la côte Atlantique du Sahara.	215
— Description d'espèces inédites provenant de la Nouvelle-Calédonie.	218
— Diagnoses Molluscorum novorum, reipublicæ Mexicanæ et Guatemalæ incolarum (en collaboration avec P. Fischer).	222
— Diagnoses Molluscorum Novæ Caledoniæ incolarum.	22
— Diagnoses Molluscorum novorum, reipublicæ Mexicanæ incolarum (en collaboration avec P. Fischer).	301
— Description d'espèces inédites provenant de la Nouvelle-Calédonie.	349
— Diagnosis Pupæ Novæ Caledoniæ incolæ.	359
— Diagnosis Spondyli novî Australiæ incolæ.	360
1873 Note sur les caractères du genre <i>Rhytida</i> et du nouveau genre <i>Diplomphalus</i> (en collaboration avec P. Fischer).	13
— Description de Mollusques nouveaux provenant de Curaçao et de Sainte-Lucie (Antilles) (en collaboration avec Bland).	40
— Description d'un Diplomatina inédit, provenant de la Nouvelle-Calédonie.	44
— Diagnoses Molluscorum Novæ Caledoniæ incolarum.	65
— Diagnoses Molluscorum novorum.	67
— Description d'un Hélix inédit provenant de la Nouvelle-Calédonie.	136
— Diagnoses Molluscorum novorum.	136
— Diagnoses Molluscorum novorum.	284
— Note sur l'habitat des Hélix <i>Chastellii</i> , Férussac, et <i>H. fulgurata</i> , Sowerby (en collaboration avec P. Fischer).	116
— Description d'espèces inédites provenant de la Nouvelle-Calédonie.	129
— Description d'une nouvelle espèce de <i>Clausilia</i> du Japon.	133
— Diagnoses Molluscorum novorum, insulæ Madagascar dictæ incolarum (en collaboration avec P. Fischer).	156
— Description d'espèces nouvelles.	248
— Description d'une nouvelle espèce de <i>Cypræa</i> , provenant de la côte occidentale d'Afrique (en collaboration avec P. Fischer).	254
— Description d'un <i>Zonite</i> provenant de la Nouvelle-Calédonie.	256
— Note sur la distribution géographique des Hélix du Mexique et du Guatemala, accompagnée d'un catalogue des espèces actuellement connues (en collaboration avec P. Fischer).	258

	Pages	
1873	Diagnosis <i>Bulimuli novi</i> , Guatemalæ incolæ (en collaboration avec P. Fischer).	286
—	Description d'un Hélix inédit, provenant de la Nouvelle-Calédonie.	341
—	Note sur les caractères distinctifs de l'Hélix Bavayi et de l'Hélix Heckeliana de la Nouvelle-Calédonie.	347
—	Diagnoses <i>Molluscorum novorum</i> , ex insula Haiti dicta oriundorum.	352
1874	Description du nouveau genre <i>Ravenia</i> .	66
—	Description de <i>Mollusques nouveaux</i> .	74
—	Description du nouveau genre <i>Euptychia</i> , de Madagascar (en collaboration avec P. Fischer).	76
—	Description de <i>Mollusques terrestres nouveaux</i> , provenant de l'île Haiti.	82
—	Catalogue des espèces du genre <i>Meroe</i> , accompagné de la description d'une espèce nouvelle.	89
—	Description de <i>Mollusques inédits</i> , provenant de la Nouvelle-Calédonie.	97
—	Diagnoses <i>Molluscorum Novæ Caledoniæ incolarum</i> .	104
—	Diagnoses <i>Molluscorum Martinicensium novorum</i> .	118
—	Description d'espèces de <i>Mollusques inédits</i> , provenant de la Nouvelle-Calédonie.	180
—	Description d'espèces de <i>Mollusques inédits</i> , provenant de la Martinique.	202
—	Diagnosis <i>Mollusci Novæ Caledoniæ incolæ</i> .	206
—	Faune malacologique terrestre et fluviatile de l'île Rodriguez.	221
—	Diagnoses <i>Molluscorum Reipublicæ Mexicanæ incolarum</i> (en collaboration avec P. Fischer).	283
—	Catalogue des Cônes de la Nouvelle-Calédonie et des îles qui en dépendent (en collaboration avec Marie).	333
—	Addition au catalogue des espèces du genre <i>Meroe</i> .	367
—	Description d'un <i>Pupina</i> nouveau d'Australie.	370
—	Description d'espèces de <i>Mollusques inédits</i> , provenant de la Nouvelle-Calédonie.	380
1875	Distribution géographique et Synonymie des <i>Bulimes auriculiformes</i> de l'Archipel Viti.	5
—	Diagnoses <i>Molluscorum novorum</i> , Guatemalæ et Reipublicæ Mexicanæ incolarum (en collaboration avec P. Fischer).	52
—	Sur les caractères de l'opercule dans le genre <i>Neritopsis</i> .	55
—	Description du nouveau genre <i>Berthelinia</i> .	79
—	Note sur le <i>Phyllaplysia Lafonti</i> , Fischer.	101
—	Note sur l'Hélix <i>Leytensis</i> , Pfeiffer, des Philippines.	133
—	Description d'espèces de <i>Mollusques inédits</i> , provenant de la Nouvelle-Calédonie.	136
—	Description d'un <i>Pupina</i> nouveau, provenant du nord-est de l'Australie.	141
—	Diagnoses <i>Molluscorum</i> , Novæ Caledoniæ incolarum.	143
—	Description d'espèces de <i>Mollusques inédits</i> , provenant de la Nouvelle-Calédonie.	216
—	Note sur une espèce manuscrite de <i>M.</i> le professeur G.-P. Deshayes.	223
—	Diagnoses <i>Molluscorum novorum</i> , Guatemalæ incolarum (en collaboration avec P. Fischer).	223
—	Diagnoses <i>Helicis novæ</i> , insulæ Madagascar dictæ incolæ (en collaboration avec P. Fischer).	226
—	Description de <i>Nudibranches inédits</i> provenant de la Nouvelle-Calédonie, avec le catalogue des espèces actuellement connues.	303
—	Note sur les genres <i>Bornella</i> et <i>Placobranchus</i> , accompagnée du catalogue des espèces actuellement connues.	322
—	Diagnosis <i>Planorbi novi</i> , Antillarum incolæ.	329

	Pages.
1876 Monographie du genre <i>Rhodea</i> .	5
— Note complémentaire sur quelques espèces de Mollusques terrestres, habitant l'île Kauai (Ile Hawaii).	95
— Note complémentaire sur le genre <i>Heterocyclus</i> , sur ses conditions d'existence et sur la place qu'il doit occuper dans la méthode.	99
— <i>Diagnosis Ampullariæ novæ, Guyanæ Gallicæ incolæ.</i>	102
— Sur une variété nouvelle du <i>Voluta musica</i> , Linné.	163
— <i>Diagnoses Molluscorum novorum.</i>	166
— <i>Diagnosis Helicis novæ, insulæ Madagascar dictæ incolæ.</i>	167
— Mollusques fluviatiles, recueillis au Cambodge, par la mission scientifique française de 1873 (en collaboration avec P. Fischer).	343
— Description d'espèces nouvelles, provenant du Guatemala (en collaboration avec P. Fischer).	384
— Description de deux espèces nouvelles.	387
1877 Faune malacologique des îles Kerguelen.	5
— Note sur le nouveau genre <i>Acroptychia</i> de Madagascar (en collaboration avec P. Fischer).	70
— Note complémentaire sur l' <i>Eulima Stalioi</i> , Brusina.	70
— <i>Diagnosis Helicis novæ, insulæ Madagascar dictæ incolæ</i> (en collaboration avec P. Fischer).	78
— Catalogue des Mollusques qui vivent dans le détroit de Behring et dans les parties voisines de l'océan Arctique.	101
— <i>Diagnoses Molluscorum novorum, Guatemalæ et Reipublicæ Mexicanæ incolarum</i> (en collaboration avec P. Fischer).	271
— <i>Diagnosis Mollusci novi, Reipublicæ Mexicanæ incolæ</i> (en collaboration avec P. Fischer).	362
1878 Description d'une nouvelle espèce de Mitre provenant du Japon.	57
— <i>Diagnosis Mollusci novi, Californiæ Mexicanæ incolæ.</i>	68
— Description d'une espèce de Coquille fluviatile nouvelle, provenant de Madagascar (en collaboration avec P. Fischer).	73
— <i>Diagnoses generis novi Pneumonopomorum et Volutæ novæ.</i>	163
— Description d'espèces nouvelles de Mollusques.	166
— <i>Diagnoses Molluscorum novorum, Reipublicæ Mexicanæ incolarum</i> (en collaboration avec P. Fischer).	250
— Description d'une espèce nouvelle de <i>Lucina</i> , provenant de la Guadeloupe.	328
1879 Note sur l'identité du <i>Voluta Americana</i> , Reeve, avec le <i>V. Cleryana</i> , Petit.	9
— Description de deux genres et de trois espèces nouvelles de Mollusques, provenant de la Nouvelle-Guinée et du Japon.	36
— Description de Mollusques terrestres inédits, provenant de la Nouvelle-Calédonie.	43
— Description d'un genre nouveau et de deux espèces de Mollusques terrestres, provenant du Mexique (en collaboration avec P. Fischer).	46
— Description d'une espèce nouvelle de <i>Pupa</i> , provenant de Nossi-Bé (en collaboration avec P. Fischer).	49
— De la résorption des parois internes du test chez les <i>Auriculidæ</i> (en collaboration avec P. Fischer).	143
— Faune malacologique du Lac Baïkal (en collaboration avec P. Fischer).	145
— Catalogue des espèces appartenant au genre <i>Opisthostoma</i> , Blanford.	193
— Mollusques nouveaux de Perak (Indo-Chine).	198
— Description d'un genre nouveau de Mollusque fluviatile, provenant de Nossi-Bé.	208

	Pages.
1879 Faune malacologique de Perak (Indo-Chine).	336
— Description d'une espèce nouvelle d'Achatina de Nossi-Bé.	340
— Diagnoses Molluscorum, Guatemalæ et Reipublicæ Mexicanæ incolarum (en collaboration avec P. Fischer).	341
1880 Sur l'identité des genres Hainesia, Dacrystoma et Mascaria.	135
— Description du nouveau genre Pyrgophysa.	140
— Description de Mollusques inédits, provenant de la Nouvelle-Calédonie et de la Nouvelle-Bretagne.	142
— Diagnoses Molluscorum novorum, in insula Nossi-Bé dicta et in provincia Paraensi collectorum.	149
— Description d'une nouvelle espèce de Neritina d'Espagne.	320
— Note sur quelques monstruosités accidentelles du Bulimus (Placostylus) fibratus, Martyn, de la Nouvelle-Calédonie.	323
— Note sur le Parmacella Valenciennesi, suivie d'un catalogue des espèces du genre.	329
1881 Note sur la Synonymie de l'Hélix nigrilabris, Martens, d'Australie.	20
— Faune malacologique du Lac Tanganyika.	105
— Note rectificative sur l'Hélix Farafanganensis, H. Adams (emend.) de Madagascar (en collaboration avec P. Fischer).	160
— Contribution à la Faune malacologique de Nossi-Bé et de Nossi-Comba.	189
— Supplément à la Faune malacologique du lac Tanganyika.	277
— Diagnoses Molluscorum novorum, Reipublicæ Mexicanæ incolarum (en collaboration avec P. Fischer).	334
— Nouvelle note sur quelques Bulimes Néo-Calédoniens, appartenant à la section des Placostylus.	338
1882 Les Pleurotomaires de l'époque actuelle.	5
— Description d'une espèce nouvelle de Cyclostoma, provenant de Madagascar (en collaboration avec P. Fischer).	54
— Description d'un Cyclostoma nouveau, provenant de Madagascar (en collaboration avec P. Fischer).	110
— Description d'une espèce nouvelle de Melania, provenant du Cambodge (en collaboration avec P. Fischer).	142
— Note complémentaire sur la résorption des parois internes du test chez les Auriculidæ (en collaboration avec P. Fischer).	177
— Note complémentaire sur la résorption des parois internes du test chez les Olivella (en collaboration avec P. Fischer).	181
— Note additionnelle sur le Pleurotomaria Rumphii, Schepman.	183
1883 Note complémentaire sur l'habitat de l'Hélix Maresi.	97
— Diagnoses Molluscorum novorum, Reipublicæ Mexicanæ et Guatemalæ incolarum (en collaboration avec P. Fischer).	102
— Description d'une variété nouvelle d'Anodonta, recueillie par M. A. Forrer dans l'État de Sinaloa (Mexique) (en collaboration avec P. Fischer).	219
— Note complémentaire sur l'Anodonta Guillaumi, Recluz.	221
— Note sur une déformation de l'Hélix pomatia, Linné, récemment observée.	401
1884 Catalogue des espèces du genre Rapa, Klein.	11
— Catalogue des espèces du genre Couthouyia, A. Adams.	15
— Faune malacologique terrestre de Gibraltar.	105
— Note sur les caractères et le véritable habitat de l'Helix aimophila.	325
— Note sur quelques formes monstrueuses du Bulimus (Placostylus) ou veanus, Dotzauer, des îles Loyalty.	328

	Pages.
1884 Faune malacologique terrestre et fluviatile des îles de Socotora et d'Abdel-Goury.	341
1885 Catalogue des espèces du genre <i>Leucoptychia</i> .	5
— Description du nouveau genre <i>Heudeia</i> .	43
— Note additionnelle sur le <i>Parmacella Valenciennesi</i> , Webb et Van Beneden.	94
— De la nécessité de la suppression des genres <i>Sinusigera</i> et <i>Cheletropis</i> .	161
— Etude monographique sur les espèces du genre <i>Hybocystis</i> de Benson.	180
— Diagnoses <i>Molluscorum novorum</i> , in regione <i>Usagara dicta Africæ orientalis collectorum</i> .	310
1886 Note sur le nouveau genre <i>Wattebledia</i> .	78
— Description de Mollusques inédits, provenant de l' <i>Usagara</i> (Afrique orientale).	81
— Description d'une espèce nouvelle de <i>Geostilbia</i> , provenant du Para (Brésil).	137
— Description d'une nouvelle espèce de <i>Cochlostyla</i> , provenant des Philippines.	156
— Description du nouveau genre <i>Quadrasia</i> .	159
— Description d'un <i>Placostylus</i> inédit, provenant de la Nouvelle-Calédonie.	163
1887 Note complémentaire sur le genre <i>Guestieria</i> , suivie d'un catalogue des espèces actuellement connues.	5
— Diagnosis <i>Cyclostomatis novi</i> , insulæ <i>Madagascar dictæ incolæ</i> (en collaboration avec P. Fischer).	227
— Diagnoses <i>Molluscorum Novæ Caledoniæ incolarum</i> .	303
— Observations sur le genre <i>Berthelinia</i> (en collaboration avec P. Fischer).	305
1888 Observations sur le <i>Bulimus exaratus</i> , Müller (en collaboration avec P. Fischer).	41
— Nouveau catalogue des Mollusques terrestres de l'île de San-Thomé.	42
— Description d'un <i>Cyclostoma</i> inédit, provenant de Madagascar (en collaboration avec P. Fischer).	100
— Note sur les Cyclostomes des Antilles et description du nouveau genre <i>Cylobostylus</i> (en collaboration avec P. Fischer).	229
— Faune malacologique terrestre et fluviatile de l'île du Prince.	296
1889 Note sur le nouveau genre <i>Livinhacia</i> .	105
— Note sur la Faune conchyliologique marine de l'Annam (en collaboration avec P. Fischer).	281
1890 Mollusques marins de la baie d'Halong (Tonkin) (en collaboration avec P. Fischer).	14
— Faune malacologique terrestre et fluviatile de l'île de la Trinité (Antilles).	35
— Diagnoses <i>Ampulliarum novarum</i> , <i>Guatemalæ et Reipublicæ Mexicanæ incolarum</i> (en collaboration avec P. Fischer).	110
— Note sur l'épiderme hispide des jeunes <i>Ampullaria</i> (en collaboration avec P. Fischer).	114
— Note complémentaire sur le <i>Natica funiculata</i> , Recluz, de l'Annam (en collaboration avec P. Fischer).	119
— Note sur l' <i>Hélix sepulcralis</i> de Férussac et sur quelques espèces voisines du groupe des <i>Ampelita</i> (en collaboration avec P. Fischer).	122
— Faune malacologique terrestre et fluviatile de l'île de Cuba.	173
1891 Diagnoses <i>Molluscorum novorum</i> , <i>Reipublicæ Mexicanæ et Guatemalæ incolarum</i> (en collaboration avec P. Fischer).	24
— Faune malacologique terrestre et fluviatile de l'île de Saint-Domingue.	69

INDEX BIBLIOGRAPHIQUE

	25
	Pages.
1891 Description d'un <i>Ampullaria</i> nouveau de l'Amazone.	214
— Diagnosis <i>Pachychili novi</i> Guatemalæ incolæ (en collaboration avec P. Fischer).	216
1892 Faune malacologique terrestre et fluviatile de l'île de Porto-Rico.	6
— Note sur les Mollusques marins du golfe de Siam (Côte O. du Cambodge) (en collaboration avec P. Fischer).	71
— Note sur le genre <i>Holospira</i> et catalogue des espèces (en collaboration avec P. Fischer).	256
— Etudes malacologiques sur des genres nouveaux ou peu connus (I-IV).	279
— Note sur le <i>Neritina picta</i> , Sowerby (en collaboration avec P. Fischer).	292
— Diagnoses Molluscorum novorum, Reipublicæ Mexicanæ et Guatemalæ incolarum (en collaboration avec P. Fischer).	294
1893 Description d'un <i>Bulimulus</i> et d'un <i>Anodonta</i> nouveaux, provenant du Mexique (en collaboration avec P. Fischer).	31
— Diagnoses Molluscorum novorum, Reipublicæ Mexicanæ incolarum (en collaboration avec P. Fischer).	110, 293
— Diagnosis Mollusci novi, Reipublicæ Mexicanæ incolæ (en collaboration avec P. Fischer).	179
— Note préliminaire sur la faune malacologique terrestre et fluviatile de la Nouvelle-Zélande et sur ses affinités.	209
1894 Paul Fischer (1835-1893).	3
— Faune malacologique terrestre et fluviatile de la Nouvelle-Calédonie et de ses dépendances.	161, 333
1895 Additions à la faune malacologique terrestre et fluviatile de la Nouvelle-Calédonie et de ses dépendances. I.	79
1896 Additions à la faune malacologique terrestre et fluviatile de la Nouvelle-Calédonie et de ses dépendances. II.	48
— Note sur le genre <i>Pterosoma</i> de Lesson.	207
1898 Note sur quelques Mollusques terrestres des îles Philippines encore peu répandus dans les collections.	5
— Additions à la faune malacologique terrestre et fluviatile de la Nouvelle-Calédonie et de ses dépendances. III.	20
— Études malacologiques sur des genres nouveaux ou peu connus. V. Sur les genres <i>Xenothauma</i> et <i>Platybostryx</i> .	203

OUVRAGES PUBLIÉS
DANS « REVUE ET MAGASIN DE ZOOLOGIE »

		Pages.
Janvier 1855.	Description d'une nouvelle espèce de Bulime.	34
Février 1855.	Notice sur les Bulimes de la Nouvelle-Calédonie et description de deux espèces nouvelles (pl. IV, fig. 1-5).	80
Février 1858.	Diagnoses de coquilles nouvelles.	81
Mars-Avril 1858.	Observations sur le genre Cône et description de trois espèces nouvelles avec un catalogue alphabétique des Cônes actuellement connus (pl. II).	113, 150
Avril 1858.	Note sur le genre Dibaphus et description d'une nouvelle espèce de Capulus (pl. III).	157
Mai 1858.	Observations sur le genre Cône, etc. (suite).	199
Janvier 1859.	Observations sur les Cypræa moneta.	43

OUVRAGES PUBLIÉS SÉPARÉMENT

Mission scientifique au Mexique et dans l'Amérique centrale, ouvrage publié par les soins du Ministre de l'Instruction publique. — **Recherches zoologiques**, publiées sous la direction de M. MILNE-EDWARDS, membre de l'Institut. — 7^e partie. — **Etudes sur les Mollusques terrestres et fluviatiles** (en collaboration avec P. Fischer), Paris, Imprimerie Nationale. (Le premier volume, dont la publication a commencé en 1870, comprend 702 pages d'impression et 31 planches noires et coloriées. Le second volume, de même importance, sera prochainement complété par la publication de la dix-septième et dernière livraison.)

Histoire physique, naturelle et politique de Madagascar, publiée par ALFRED GRANDIER, membre de l'Institut. — Volume XXV. **Histoire naturelle des Mollusques terrestres et fluviatiles** (en collaboration avec P. Fischer). Atlas, première partie. 21^e fascicule. Paris, 1889, chez Hachette et C^{ie}, libraires, boulevard Saint-Germain, 79. Imprimé, par autorisation de M. le Garde des Sceaux, à l'Imprimerie Nationale. Fascicule in-4^o, composé de 27 planches, lithographiées sur papier de Chine et coloriées.



CATALOGUE
DES LIVRES DE LA BIBLIOTHEQUE
DE FEU
Hyppolite CROSSE

INTRODUCTION

Aussitôt qu'il eut entrepris l'étude des Mollusques, H. Crosse comprit qu'une collection de coquilles et quelques ouvrages généraux, permettant de les déterminer en partie, ne pouvait suffire à un naturaliste qui veut arriver à posséder son sujet de manière à produire des travaux utiles et bien faits. Aussi s'appliqua-t-il aussitôt avec un soin tout particulier à réunir une bibliothèque malacologique aussi complète que possible. Les relations que le *Journal de Conchyliologie* lui créait avec tous les spécialistes, lui procurèrent la plupart des ouvrages qui parurent depuis qu'il eut la direction de ce recueil. D'autre part, en ne négligeant aucune occasion d'acquérir les livres qui lui manquaient, en ne reculant devant aucun sacrifice pour atteindre son but, il est parvenu à réunir la plupart des éditions rares et même des œuvres telles que le *Museum Boltenianum* et le *Museum Calonnianum* de Humphrey dont on ne connaît que trois ou quatre exemplaires dans le monde entier.

H. Crosse a manifesté par testament le désir que sa bibliothèque fût vendue aux enchères et qu'il en fût dressé un catalogue complet rédigé dans une forme véritablement scientifique. Le sentiment qui l'a guidé est des plus louables, son intention ayant été, en effet, de permettre au plus grand nombre possible d'établissements scientifiques et de particuliers, de se procurer à la vente de sa bibliothèque, les livres et les brochures nécessaires à leurs travaux.

C'est pour répondre à ses dernières volontés que la rédaction du Catalogue que nous présentons ici a été confiée au savant sous-bibliothécaire du Muséum d'histoire naturelle, M. G. Malloizel, dont la compétence est universellement appréciée.

D.

P.-S. — Nous remercions, tout particulièrement MM. Couderc et L. Denise, bibliothécaires à la Bibliothèque nationale, d'avoir bien voulu se charger de la rédaction des fiches des manuscrits.

CATALOGUE

DES LIVRES DE LA BIBLIOTHÈQUE

DE FEU

Hyppolite CROSSE

OUVRAGES DIVERS

1. **Bourguignat (R.)**. — Notice sur une pierre tombale conservée en l'église Notre-Dame de la Ville-au-Bois (Bar-sur-Aube), 1853, 4° br., 3 pl., n. et col.
2. **Delesse (M.)**. — Lithologie du fond des mers. Paris, 2 vol. 8° br. et atlas in-fol° de 4 pl.
3. **Durand-Claye**. — Hydrologie agricole et génie rural. Paris, Doin, 1890-92, 2 vol. gr. 8° br.
4. **Figuier (L.)**. — La terre et les mers, ou description physique du globe. Paris, 1864, 8° rel., 170 fig. et 20 cartes.
5. **Girard (J.)**. — Les exploitations sous-marines. Paris, 1874, 8° rel., 115 fig. — **Adhémar** : Révolutions de la mer, Paris, 1860, 8° rel. et atlas de 13 pl.
6. **Gosse (I. de)**. — Histoire naturelle drolatique et philosophique des professeurs du Jardin des Plantes. Paris, 1847, in-12, rel.
7. **Lazare (F. et L.)**. — Dictionnaire administratif et historique des rues de Paris et de ses monuments. Paris, 1844, 1 vol. gr. 8° rel.

8. **Millet de la Turtaudière (P.-A.)**. — Indicateur de Maine-et-Loire ou indication par communes de ce que chacune d'elles renferme, etc... Angers, 8° 1864-65, 2 vol. 8° et atlas de 88 pl.; 56 pl. d'hist. nat., n. et col., 32 pl. d'archéologie, monuments, etc...
 9. **Perrier (Edm.)**. — Les explorations sous-marines, Paris, 1886, 8° rel. 243 fig.
 10. **Sander (Ph.) et Trenel (M.-I.)**. — Dictionnaire hébreu-français, Paris, 1859, 2 vol. 8° br.
 11. **Thomson (C.-W.)**. — Les abîmes de la mer, trad. par M. Lortet. Paris, 1878, 8° rel., 94 gr. et 8 pl.
 12. **Recollections of Rome, in 1843-44**, by The Ladies C. xxxxx N. London in-4° 11 pl. col.
 13. **De Bouteillier**. — Dictionnaire topographique de l'ancien dép^t de la Moselle. Paris, 1874, 4° br. — **Matton** : Dictionn. topogr. du département de l'Aisne. Paris, 1871, 4° br. — **Liénard** : Dictionn. topogr. du département de la Meuse. Paris, 1872, 4° br.
 14. **Cochet (l'abbé)**. — Répertoire archéologique du département de la Seine-Inférieure, Paris, 1872, 4° br. — **De Soultrait** : Répert. archéol. du département de la Nièvre. Paris, 1875, 4° br. — Rapports au ministre sur la collection des documents inédits de l'Histoire de France. Paris, 1874, 4° br.
 15. **Maitre (L.)**. — Dictionnaire topographique du département de la Mayenne, 1878, 4° br. — **De Blosserville** : Dictionn. topogr. du département de l'Eure, Paris, 1878, 4° br. — **Boutiot et Jocart** : Dictionn. topogr. du département de la Dordogne. Paris, 1873, 4° br.
 16. **Rapport sur les besoins du Muséum d'Histoire naturelle pour l'année 1835**. — Observ. en réponse au rapport de la Commission... (juin 1849), 1851. — Rapport par la Commission chargée d'étudier l'organisation du Muséum... 1858. — Mémoire des professeurs administrateurs du Muséum... 1856. — Réfutation par E. Chevreul, 19 juin 1862, etc., 1 vol. 4° rel. et 4 br., in 4° et in-8°.
 17. **Notices biographiques sur MM. Montrouzier (Portrait) Danet, Davidson, Gundlach, Troyon (Portrait), Vaillant, Drouet, Ami Boué, Cuming, Bouchard Chantereaux, A. d'Orbigny, Mörch (Portrait), de Boissy, Craves, A. Brongniart, Dufrenoy, Haime. Notices sur les travaux de MM. Lartet, d'Archiac, Duclos, Ch. Robin, P. Fischer, etc., 28 br. in-4° et in-8°.**
 18. **Notices biographiques, bibliographiques, etc., de MM. Agassiz, Dufrénoy, Laterrade, Lenormand, de Quatrefages, Belon, Chevreul, Lakanal, Hébert, Gruner, Michaud, Pourtalès, Dutertre, Davidson, Blanc, E. Eudes, Deslongchamps, Viquesnel, Crevaux, Claude Bernard, Lory, Sars, Grateloup, Fournet, P. Fischer, Bernardi, Tryon, Froment, Gratiolet, d'Archiac, Fontannes, Sedillot, Canefri, Van Beneden, Pietet, André, Delesse, de Koninek, de Zigno, Cornet, etc..., 64 br. in-4° et in-8°.**
-

LIVRES ANCIENS

19. **De la Chapelle Georges**. — Recueil de divers portraits des principales dames de la porte du grand Turc, tirées au naturel sur les lieux, et dédiées à Mme la comtesse de Fiesque. Paris (Antoine Estienne), 1648. In-fol. rel. veau plein (frontispice) et 12 pl. Explication des planches (pour les paysages) manuscrite. — Description manuscrite de l'église Sainte-Sophie, avec gravure. — Joint 2 manuscrits : 1° Liste des empereurs turcs, 40 p. ; 2° Opinions des Mahométans touchant la dessence de boire du vin, 8 p.
20. **Psalterium Davidis** ad, exemplar vaticanicum. Anni 1592. Lugduni apud Joh. et Dan. Elsevirios, anno 1653. in-18, belle rel. veau plein (Edition recherchée).
21. **Rerum Anglicarum** scriptores post Bedam præcipui, ex vetustissimis codicibus manuscriptis nunc primum in Lyceum editi.
Willelmi Monachi Mosmelburiensis de gestis regum Anglorum, lib. V.
 Ejusdem Historiæ Novellæ, lib. II.
 Ejusdem de gestis Pontificum Angl., lib. IV.
Henrici Archidiaconi Huntindoniensis Historiam, lib. VIII.
Rogeri Hovedeni Annalium pars prior et posterior.
 Chronicorum *Ethelwerdi*, lib. IV.
Ingulphi Abbatis Croylandensis historiarum, lib. I. Adiecta ad sinem Chronologia.
 Londini (G. Bishop, R. Nuberie et R. Barker, typogr.), 1696. In fol., Superbe reliure mar. rouge plein, avec armes.
22. **Hermiæ philosophi scholiorum** in Platonis Phædrum libri tres. — In fol. rel. veau.

MANUSCRITS

23. **Sacramentaire manuscrit.**

Petit in-folio, 45 ff. parchemin, fin du XI^e siècle. Lettres ornées, rubriques en vert, orange et bleu. (Incomplet, quelques ff. sont déplacés. Les 2 derniers ff. sont d'une écriture postérieure : ils contiennent les oraisons de messes de plusieurs saints vénérés en Normandie. On trouve aussi au fol. 22 une addition contenant les oraisons de saint Aubert. D'où l'on peut conclure que ce Sacramentaire a servi au diocèse de Rouen ou d'Avranches.)

24. **Recueil manuscrit d'ouvrages moraux et de traités d'ascétique en prose et en vers.** — (Fol. I :) Le livre des biens que tribulation fait à l'âme. — (Fol. 24 :) Aucuns bons enseignements pour eschever les pechiez de luxure, d'avarice et de accide. — (Fol. 25 :) Comment on se doit garder contre aucunes temptacions. — (Fol. 27 :) De l'aage Adam et comment il envoia

Seth son filz en paradis terrestre. — (Fol. 28 verso :) La devise de la messe. — (Fol. 32 :) L'ordonnance comment on se doit confesser.

Petit in-folio, 36 ff. parchemin, fin du xvi^e siècle. (Le dernier feuillet est d'une écriture moderne : c'est la fin du dernier traité qui occupait primitivement la première moitié du fol. 1 du volume suivant, lequel a été gratté dans le but de constituer un deuxième volume).

25. (*Suite du précédent*). — (Fol. I :) Enseignemens que li bons roys Saint Loys fist à son fils. — (Fol. IV :) C'est la fin que le bon roy saint Loys ot a sa mort que levesque de Thunes envoya à Thibaut, roy de Navarre. — (Fol. IV verso :) Cy commence l'ordonnance de Mme la comtesse d'Alençon et de Bloys que elle fist à son trespasement. — (Fol. 16 verso :) Cy commence le livre maistre Hugues de saint Victor. — (Fol. 41 :) Cy commencent les proverbes de Seneque en prose. — (Fol. 43 verso :) Cy commencent les dis et proverbes des Saiges. — (Fol. 47 verso :) Le dit des philosophes du grant roy Alexandre quant il fut mort. — (Fol. 48 :) Cy commence un beau dictie qu'on appelle Je vois mourir. — (Fol. 52 :) La meditacion de la mort. — (Fol. 55 verso :) Explicit totus liber deo gratias.

Petit in-folio, 55 ff. parchemin, fin du xvi^e siècle. (Constituait avec le précédent un seul volume. On a gratté sur le fol. 1 la fin d'un traité que l'on a reproduite en écriture moderne sur un feuillet ajouté à la 1^{re} partie comme nous l'avons mentionné).

26. **Distiques de Caton, avec le commentaire de Philippe de Pergame.** — In-fol. de 332 feuillets, rel. veau brun.

Beau manuscrit de la fin du xiv^e siècle, orné de deux miniatures. On y lit à la fin, la note suivante : « Hunc librum emi a quodam Guymyer, librario Parisiensi, precio viginti scutorum auri que persolvi. » Il a successivement appartenu à « N. Michon » et à « Thevenin » dont les noms sont écrits sur les feuillets de garde.

27. **Biblia sacra.** — In-fol. Demi-rel. veau avec ais en bois.

Manuscrit du xiv^e siècle sur parchemin bien conservé. Il comprend l'Ancien et le Nouveau Testament. Il a successivement appartenu, d'après des notes qu'on lit sur des feuillets de garde, à Raoul de Clingham (*Rodulfi de Clingham*) et à la cathédrale de Norwich « Liber ecclesie cathedralis Norwicensis... »

28. « **L'orloge de Sapience** », par JEAN DE SOUABE. — In-fol. de 106 feuillets à 2 col. Rel. veau.

Beau manuscrit du xv^e siècle sur parchemin, orné de trois miniatures (fol. 1, 13 et 58), une quatrième qui se trouvait au fol. 64 a été coupée. Sa conservation est parfaite. Il ne contient malheureusement que le premier livre de l'œuvre.

29. « **Sophiloge de Sapience** autrement appelé de bonnes mœurs » par JACQUES LE GRANT. — In-4° de 56 feuillets à 2 col. Dérelié.

Beau manuscrit du xv^e siècle dans un parfait état de conservation, orné, au fol. 2, d'une fort belle miniature et de nombreuses lettres initiales peintes. Au bas du fol. 2, dans l'encadrement étaient peintes des armes qui ont été noircies.

30. « **Livre du gouvernement des rois et des princes et des secretz d'Aristote.** » — In-fol. de 23 feuillets à 2 col. Dérelié.

Beau manuscrit du xv^e siècle sur parchemin. Au fol. 2 est une miniature dans laquelle l'auteur est représenté offrant son volume à un roi de France.

- 31 **Legenda aurea Jacobi de Voragine.** In-4°, rel. anc. veau, avec les insignes de la Passion sur les plats.

Beau manuscrit sur parchemin de la fin du XIII^e siècle, à la fin duquel on lit : « Explicit Passionarius iste scriptus fuit anno Domini millesimo ducesimo octogesimo, die crastina beati Remigii. » Traces de timbres au premier feuillet.

- 32 **Sigebert de Gembloux.** Chronique. — In-4° de 93 feuillets. Demi-rel. basane.

Manuscrit sur parchemin de la seconde moitié du XII^e siècle, soigneusement exécuté. Il contient l'œuvre proprement dite de Sigebert et deux passages très courts qui appartiennent aux continuations dites d'Anchin et d'Anselme de Gembloux. La chronique est accompagnée de notes généalogiques et chronologiques allant d'Adam à Titus, disciple de Paul, de la suite des rois de France jusqu'à Louis VI; de la suite des papes jusqu'à Célestin II; et d'une liste des évêques de Téroüanne jusqu'à 1160. Il provient de l'abbaye de Saint-Pierre de Selincourt. Bethmann le signale, dans son édition de Sigebert, parmi les manuscrits considérés comme perdus.

33. **Image du monde, moralités des philosophes, etc.** — In-4° de 146 feuillets à 2 col. rel. veau marbré.

Important manuscrit sur parchemin de la fin du XIII^e siècle. Il contient quatre ouvrages dont voici les titres et les premiers mots.

1° (Fol. 1). Image du monde « C'est livre de clergie que l'on apele l'Ymage del monde qui est translatez de latin, en romanz... » On ne trouve pas dans le titre de cette rédaction en prose de ce célèbre ouvrage le nom « Gossonin ou Gcssouin » que M. P. Paris a relevé dans d'autres manuscrit (*Hist. litt.*, XXIII, 299).

2° (Fol. 68). Moralités des philosophes. « Ci commencent les moralitez des philosophes en romanz. Valent m'estoit pris que je racontasse... » C'est la traduction bien connue du *Moralium dogma philosophorum* de Guillaume de Conches.

3° (Fol. 88). Apocalypse avec commentaire. Saint Pol l'apostre dit que tous iceus qui vuellent debonairement vivre... »

4° (Fol. 132). Apocalypse en français. « Ce est l'apocalice que Jhesu Crist donna à monseigneur saint Jehan... »

Des places avaient été réservées, dans ces deux derniers ouvrages, pour des miniatures, mais trois seulement ont été exécutées (fol. 88, 109 et 132). On en trouve deux autres aux fol. 1 et 68.

34. **Christophori Buondelmonti liber insularum Archipelagi.** — In-4° de 29 feuillets. Demi-rel. chagrin vert.

Manuscrit du XV^e siècle sur parchemin orné, comme tous les manuscrits de cet ouvrage, de nombreux dessins. Le haut de tous les feuillets a été atteint par le feu.

35. **Guillelmus de Conchis Dogma moralium philosophorum.** — In-8° de 60 feuillets. Demi-rel. basane.

Joli manuscrit sur parchemin, écrit en 1493, par Guillaume Lalemant, chanoine de Bourges. Il est, en effet, terminé par l'explicit suivant : « Explicit moralium dogma philozophorum, Guillelmus Lalemant de Bituris, canonicus et archidiaconus Turonensis et canonicus Bituricensis scripsit hunc libellum pro se et suis 1493. » Au bas du riche encadrement qui orne le premier feuillet et dans l'initiale du premier chapitre (fol. 5) sont, en outre, peintes les armes du susdit chanoine : *de gueules au chevron d'or accompagné de trois roses d'argent.* Sur un feuillet de garde est collé l'ex-libris de « Claude Bernard Rousseau auditeur des comptes. »

36. **Chronique universelle de Girard de Frachet.** — In-8°, rel. veau, aux armes de l'abbaye des Prémontrés.

Manuscrit du commencement du xiv^e siècle, parchemin à 2 col. La chronique de Girard de Frachet y est suivie de quelques extraits de la chronique de Martin de Troppace et du « *Breviarium ad omnes materias in jure canonico invenientas* ». La lettre initiale du fol. 1 est ornée d'une petite miniature.

37. **Benedicti XII constitutiones pro canonicis regularibus ordinis S. Augustini.** — In-4°, rel. basane.

Manuscrit du xv^e siècle, de 48 feuillets sur parchemin. Paraît incomplet du dernier feuillet.

38. **Libro del ordine del christianissimo re de Franza Ludovico undecimo ad l'honore de Sancto Michael.** — In-8° de VII et 41 feuillets, demi-rel. basane.

Manuscrit du xvi^e siècle sur parchemin. Une table des chapitres de cette traduction en italien des statuts de l'ordre de Saint-Michel occupe les feuillets I-VII.

39. **Itinéraires à suivre pour aller du Portugal dans les Indes et réciproquement, et renseignements pour quelques autres voyages sur la côte d'Afrique.** — In-8°, rel. veau, maroquin olive.

Manuscrit portugais de la seconde moitié du xvi^e siècle, qui paraît avoir appartenu à A. Thevet ; c'est en tout cas, la signature qu'on y voit en trois endroits suivie des dates de 1563 et 1567. Ce volume est orné d'une très belle reliure assez bien conservée.

40. **Marci Tullii Ciceronis orationes pro Pompeio, etc., et dialogi de oratore.** In-4°, demi-rel. veau.

Manuscrit du xv^e siècle sur parchemin et papier, écrit par une main italienne, à pleine page, dans la première partie et à deux colonnes dans la seconde. Jolie tête dans la lettre ornée du folio 1 ; au bas de ce feuillet, dans l'encadrement, restes d'armoiries. Le bas de tous les feuillets a été atteint par l'humidité.

41. **Aurora Petri Riga.** — In-4° rel. veau, avec armes.

Manuscrit du commencement du xiv^e siècle sur parchemin. L'ouvrage de Pierre Riga y est accompagné du distique suivant :

« *Vermiculos non versiculos jam Petre sequeris
Versiculosus eras vermiculosus eris.* »

On y a transcrit à la suite, une bulle d'Honorius III, en faveur du chapitre de Saint-Séverin, au diocèse de Camerino (Later. id. octobris pontificatus anno undecimo); et un habitant de Tolentino, semble-t-il, ancien possesseur du volume, y a écrit, au commencement du xiv^e siècle, divers comptes.

42. **Manuscrit grec.** — Écriture d'un copiste grec du xvi^e siècle; copié probablement d'un ms. de Venise. 1 vol. in-fol., rel. veau plein avec armes.

JOURNAUX ET SOCIÉTÉS SAVANTES

43. **Academy of Natural Sciences of Philadelphia (Journal)**, 2^e série, vol. 6 part. III, 1869; vol. 9 et 10, 1884-1896 (complets) et vol. II part. 1, 1897. Philadelphia, in-4^o, 10 fascicules.
44. **Actes de la Société linnéenne de Bordeaux**, 3^e série, 1856-1876, vol. 1-10, 4^e série 1877-1886, vol. 1-10; 5^e série 1887-1896, vol. 1-10; 6^e série 1897, vol. 1-2. Bordeaux, 32 vol. in-8^o broch. Nomb. pl.
45. **Actes de la Société scientifique du Chili**. Tome II, liv. 1, 2, 3, 1892; Tome III, liv. 1, 2, 3, 1893; Tome IV, liv. 1. Santiago, 6 fasc. gr. in-8^o br.
46. **American Naturalist**. Vol. 3, 1869 à 9, 1874 et fasc. 1-3 du vol. 2, 1868. Salem, in-8^o, 6 vol. en livraisons. (Manque le n^o 12 du volume 6.)
47. **Annales du Muséum d'histoire naturelle de Marseille**, publiées sous la direction de M. le Prof. A.-F. Marion. Vol. 1, 1882-83, vol. 2, 1884-85, vol. 3, 1889, vol. 4, fasc. 1-3, 1891-93 et vol. 5, part. 1, 1897. Marseille, 8 vol. in-4^o, broch.
48. **Annales des Sciences naturelles**. (Zoologie et Paléontologie) 3^e série, vol. 9-10, 1848, 2 vol.; 4^e série, vol. 7-20, 1857-1863, 14 vol.; 5^e série, vol. 1 à 20, 1864-1875, 20 vol.; 6^e série vol. 1 à 20, 1874-1886, 20 vol.; 7^e série vol. 1-20, 1886-1895, 20 vol.; 8^e série vol. 1-8, 1896-98, 8 vol. Paris, in-8^o en fascicules. (Manque 1 fasc.).
49. **Annali del Museo Civico di Storia naturale di Genova**, 1^{re} série vol. 1 à 20, 1870-1884; 2^e série vol. 1 à 28, 1885-1897. Genova, 38 vol. in-8^o dont 32 reliés en 1/2 chagr. et 6 brochés. (Ex. Compl.).
50. **Annals of the Lyceum of Natural history of New-York**. Ed. by Audubon Cooper, Leconte, Torrey, Adams, Baird... New-York, 1824-1876, 11 vol. in-8^o dont 10 reliés. Nombreuses pl. n. et col. — 2^e série vol. 1, n^{os} 1-8, 1877-78.
51. **Annals and Magazine of Natural history**, conducted by Jardine, Selby, Hooker, Gray, Gunther, etc. 1^{re} série vol. 1-11 1838 à 1843 moins le n^o 72, dernier du vol. 11. — 4^e série vol. 10, 1873 à 20 1877. — 5^e série vol. 1 à 20, 1878 à 1887. — 6^e série vol. 1 à 20 1888-1897. — 7^e série vol. 1-2, 1898. London, 64 vol. in-8^o en livraisons.
52. **Archiv für Naturgeschichte**. Herausgegeben von Wiegmann, Erichson, Troschel et Martens. Années 1, 1835 à 51, 1885. Berlin, 51 vol. in-8^o. Les 23 premières années cart. le reste en livraisons avec tables des 25 premières années, parue en 1860. (Manque n^o 6, 1864; 5, 1868; 1, 1878; 5, 1885.)
53. **Archives des Missions scientifiques et littéraires**. 3^e série vol. 1, 1873 à 6, 1879. Paris 6 vol. in-8^o broch.
54. **Archivos do Museu nacional de Rio de Janeiro**, vol. 3 à 5, 1878-1880; 7, 1887 et 8, 1892, Rio-de-Janeiro, 5 vol. in-4^o broch.

55. **Boston journal of Natural history**, containing Papers and Communications, read to the Boston Society of Natural history. Boston 1837-63, 7 vol. in-8° rel. avec pl. (Bel exempl.)
56. **Bulletin de la Société de géographie commerciale**. 37 numéros des années 1880-84, 94-98. Société de topographie, 8 numéros des années 1877-78. Paris 46 fasc. in-8°.
57. **Boston society of Natural History (Proceedings)**; du vol. 1, 1844 45 au vol. 28, nos 1 à 7, 1898. Boston, 28 vol. 8° en feuilles et en livraisons. Il manque : vol. 1, de la page 200 à 301; vol. 14, de la page 225 à 336.
58. *Id.* Vol. 18, 1875-76. Boston, 8° rel.
59. *Id.* — (Mémoires), vol. 1, 1866-69; 2, 1873-78, 16 fasc. in-4°. (Manque les numéros 1 à 8); vol. 3, 1878-94 (Complet); vol. 4, nos 1 à 11, 1886-93; vol. 5, nos 1-3, 1895-98. Boston, 48 fasc. in-4° br.
60. **Bulletin des Pêches maritimes**. Tome 1 à 6, 1893-98. Paris in-8° en livraisons.
61. **Bulletin de la Société d'Etude des Sciences naturelles de Nîmes**. Années 11 à 25, 1883-1897. Nîmes, in-8° en livraisons. (Les numéros 2, 1884; 4, 1890; et 2, 1891, manquent.)
62. **Bulletin de la Société de géographie**; de 1860 à 1899. Nos 1-2. Paris, in-8° en livraisons. (Manque : 1870, juillet, août; 1871, janvier, février; 1874 en entier; 1878, mois d'août; 1879, mois d'août; 1889, 2 trim. et 1887, 4° trim.) — Comptes rendus des séances de 1882 à 1899 nos 1-5 (très incomplets). Paris in-8°, 27 années en livraisons.
63. **Bulletin de la Société impériale des Naturalistes de Moscou**. Depuis 1853, jusqu'à 1897, nos 1-2. Moscou, 45 vol. in-8° en fascicules. (Table des années 1829-1881). Il manque le fasc. 2, 1858 et le fasc. 1, 1862.
64. *Id.* — N° 2 (1855). — Nos 2, 3 (1861). — Nos 1, 2, 3 (1867). 8 nos doubles.
65. **California Academy of Sciences (Occasional Papers)**, I. 1890, Eigenmann, S. Amer, Nematognathi; II. 1890, Lyman, Belding, Land Birds Pacif. Distr.; III. 1893, Keeler, Evol. of the Colors N. Amer, Land Birds; IV. 1893, Wogdes, Bibliogr. Palæozoic Crustacea 1698-1892; V. 1897, Van Denburgh, reptiles of the Pacif. Coast and Great Basin. San Francisco, 1890-97, 5 vol. in-8°, broch. Nomb. pl. n. et col.
66. **California Academy of Sciences (Proceedings)**; du vol. 1, 1854 à 7. part. 1, 1876. — 2^e série; du vol. 1, 1888 au vol. 6, 1896. — 3^e série, vol 1, 1897, nos 1, 2, 4 et 5. — San Francisco, 12 vol. in-8° broch. et en fasc. Nomb. Planches.
67. **California Academy of Science (Bulletin)**; vol. 1 et 2, nos 1-8, 1884-1887. San Francisco, 1884-87, 2 vol. in-8° broch. en 8 fasc.
68. **California Academy of Science (Mémoires)**; vol. 1, 1868 et vol. 2, 1888-96. San Francisco, in-4°, 7 broch., 57 planches n. et col. (Mem. de M. Eisen sur le *Sutroa Rostrata*; Californian Eudrilidae; Pacific coast Aligochæte, etc.).

69. **Davenport Academy of natural sciences.** Vol. 4, 1882-84. Davenport, 1 vol. in-8° br.
70. **Feuille des jeunes naturalistes,** publiée par M. A. DOLLFUS. Du n° 277, novembre 1893 au n° 334, 1^{er} août 1898. Paris. 57 numéros in-8°.
71. **Essex Institute (Bulletin);** vol. 1, 3 à 18, 24, 25, 26 et 28 (complets). — Vol. 2 manque n° 1; vol. 19 manque, n°s 1-3; vol. 20 manque n°s 4-12; vol. 21 manque n°s 1-6; vol. 22 manque n°s 7-9; vol. 27 manque n°s 7-12; vol. 30 manque n°s 7-12. Salem, 1869-97, in-8°, en fasc.
72. **Id. (Proceedings).** Vol. 4, 1864, n°s 1, 2, 3, 5, 7 et 8; vol. 5, 1866-68, n°s 1, 2, 5-8; vol. 6, part. I-III, 1868-71. Salem, in-8°, 15 fascicules.
73. **Giornale di Scienze naturali ed economiche** pubblicato per cura del consiglio di perfezionamento annesso al R. Istituto tecnico di Palermo. Vol. 1 à 5, 1865-69. (Part. I, Scienze naturali.) Palermo in-4°, en fasc.
74. **Il Naturalista Siciliano.** Vol. 1, 1896, fasc. 1 et 2, avec 5 pl. Palermo, grand in-8°, br.
75. **Journal des Museum Godeffroy.** Heft VI, 1874 et VIII, 1875, Hambourg, 2 vol. in-4°, broch. avec 23 pl.
76. **Journal de zoologie,** publ. par Paul GERVAIS. Vol. 1 à 4 1872-75. Paris, 4 vol. in-8° en liv.
77. **Le Naturaliste.** De 1879 à 1898, 20 années reliées en 14 vol., les années 1898 et 99 en fasc. Paris, in-4°.
78. **Naturæ novitates** de 1879 à 1898. Série complète, moins les n°s 4, 1879; et 2, 3, 4, 8, 9, 10 et 11 de 1895. Berlin, in-8°, en fasc.
79. **Natuurkundig tijdschrift voor Nederlandsch Indie.** Vol. 23, 1861. — 24, 1862. 25, 1863. — 26, 1863-64. — 27, 1864. — La Haye, 4 vol. in-8° en liv.
80. **Peabody Academy of Sciences.** Reports 1, 2, 3, 4, 6, 1869-73; Mémoires, vol. 1. N°s 2 à 6, 1871-81. Salem, 9 br. in 4° et in 8°.
81. **Proceedings of the Linnean Society of New-South-Wales.** Vol. 1, 1877 à 23, 1898. Sidney, 23 vol. in-8°. Les 2 premiers seuls reliés. (Il manque la part. I de 1897.)
82. **Proceedings of the Academy of Natural Sciences of Philadelphia.** De 1859 à 1897, et part. I. 1898. Philadelphia, 39 vol. in-8°, rel. série complète.
83. **Revista maritima brasiliense,** 1^{re} année, n°s 1, 2, 3, 4, 5, 6, 7, 8, 10, 12, 1881-82; 2^e année, n°s 1, 2, 3, 4, 5, 8, 9, 11, 12, 1882-83; 3^e année, n°s 1, 2, 12, 1883-84. Rio de Janeiro, 22 fasc. in-8°.
84. **Revista do Museu nacional do Rio Janeiro.** Vol. 1, 1896. (Ce vol. fait suite aux : (Archivos do Museu nacional, vol. IX.) Rio de Janeiro, 1894, 1 vol. in-4°, broch. 2 pl.
85. **Revista do Museu Paulista** publicada, por H. VON JHERING. Vol. 1, 2, 1893-97. S. Paolo, 2 vol. in-8°, broch. avec pl.

86. **Revue et Magasin** de zoologie pure et appliquée, par M. F.-E. GUÉRIN-MÉNEVILLE. 2^e série, vol. VII, 1855 à XXIII, 1872; 3^e série, vol. I, 1873 à VII, 1879. Paris, 24 vol. in-8^o, rel. Pl. n. et col.
87. **Revue des Sociétés savantes.** (Sc. math. phys. et nat.) 2^e série, vol. 1-1867 à 10-1877; 3^e série, vol. 1-1878 à 3-1880. Table générale, 1885. Paris, 14 vol. in-8^o broch. — *Id.* (Départements), vol. 4, 5, 6, 1881-1882 et 4 fasc. des vol. 2 et 3.
88. **Smithsonian Report** de 1864 à 1895. Washington, 33 vol. in-8^o, cart. (Les part. II des années 1884, 1885, 1886, sont les Rep. Un. St. nat. Museum et font partie du n^o suivant).
89. **Smithsonian Report.** United states national Museum de 1884 à 1895. Washington, 10 vol. in-8^o, cart. (Manque les années 1891-92.) — *Id.* (Bulletin). N^{os} 23, 28, 1885; 37, 1889; 40, 1892. — *Id.* (Proceedings). 22 n^{os} des années 1889-1898.
90. **Société d'Histoire naturelle d'Autun** (Bulletin). vol. 1 à 9, 1888-1896. Autun, 9 vol. in-8^o, brochés.
91. **Société zoologique de France** (Mémoires), vol. 1 à 11, 1888-1898. Paris, 11 vol. in-8^o, en fasc.
92. **Société zoologique de France** (Bulletin), vol. 1 à 23, 1876-1898. Paris, 23 vol. in-8^o, brochés.
93. *Id.* (Bulletin). N^{os} 1, 2, 4, 7 du vol. 16, 1891. — N^{os} 1, 4, 5, 6, 7, 8 du vol. 17, 1892. — (Mémoires) n^{os} 4 et 5 du vol. 5, 1892. — N^{os} 3 et 4 du vol. 11, 1898. — 14, n^{os} doubles.
94. **Tijdschrift der Nederlandsche Dierkunde Vereeniging.** 1^{re} série, vol. 1 à 6, 1874-1885; 2^e série, vol. 1 à 4, 1885-1894 et fasc. 1, 1896 du vol. 5. Leiden, 13 vol. in-8^o. Broch. et en livr.
95. **Transactions of the Wagner Free Institute of Science of Philadelphia.** Vol. 1-1887, 3-1890-95, 5-1898. Philadelphia, grand in-8^o, nombr. Pl. (Toutes les parties de ce recueil contiennent des Mollusques).
96. **Verhandlungen des Vereins für Naturwissenschaftliche Unterhaltung zu Hamburg.** Vol. 1 à 5, 1871-1882. Hamburg, 5 vol. in-8^o, broch.
97. **Zoological Journal.** Conducted by Bell, Vigers, Horsfield, Yarrel... London, 1825-35. 5 vol. in-8^o, rel. avec 97 pl. col.
98. **Zoological Record.** The Record of Zoological Litterature (Edited by Alb. Günther, Beddard, E. Caldwell, Sclater..... et D. Sharp). Vol. 1 à 33, 1864-1896. London, 33 vol. in-8^o, rel. toile (complet).
99. **Zoological Society of London.** (Transactions). Vol. 10, 11, 12, 14 complets. Vol. 13, part. 5-11 et table des vol. 1 à 10. London, 1877-1898, en livr.
100. **Vernandlungen der K. K. zoologisch-Botanischen Gesellschaft in Wien.** Vol. 5 à 47, 1855 à 1897. Tables des vol. 1 à 10, 1851-60. — Bericht der zool., Botan., und Paléontol, aus den Jahren, 1850, 51, 52, 53. — Nachtr. zu Maly's Enum. Plant. phanerog. imperii austriaci universi. — Wien, 47 vol. in-8^o broch. (Manque les 4 premiers volumes.)
101. *Id.* -- Vol. 20 à 22, 1870-72, Wien, 3 vol. in-8^o broch.

102. Bull. Soc. Philomat. de Paris, vol. VI, 1881-82; VII, 1894-95, in-8°, rel. et broch. — Tables de 1836 à 1888. — Revue des Sc. de l'Ouest, n^{os} 1, 2, 3 1891, 3 broch. in-8°. — Soc. des Sc. naturelles de l'Ouest, t. 1, n^{os} 1 à 3. — 39 numéros de divers journaux : Revue et magasin de zoologie, le Naturaliste, Zoologischer anzeiger, etc., etc.
103. 49 vol. et fascicules in-4° et in-8° broch. dépareillés, de diverses sociétés savantes étrangères.

GÉOGRAPHIE ET VOYAGES

104. Adams (A.). — Zoology of the voyage of Samarang in the Eastern Seas. Mollusca by Adams et Reeve; Crustacea by Adams et White; Pisces by Richardson. London, 1850, in-4° rel. 40 pl. col. *Revue*
105. Almagro (M. de). — Breve descripeion de los viages hechos en America, por la comision cientifica enviada por el Gobierno...., 1862-1866. Madrid, in-8° rel. 2 cartes.
106. Beechey. — The zoology of Captain Beechey's voyage, during a voyage to the Pacific and Behrings straits. (1823-28) by Richardson, Vigers, Say, Bennett, Owen, Gray, Buckland and Sw. verby. London, 1839, in-4° rel., 45 pl. col.
107. Bélanger (Ch.). — Voyage aux Indes orientales, par le nord de l'Europe, les provinces du Caucase, la Géorgie..., Java, Maurice, Bourbon et Sainte-Hélène. — Zoologie, par BELANGER, GEOFFROY SAINT-HILAIRE, LESSON, VALENCIENNES, DESHAYES et GUÉRIN. Paris, 1834. 1 vol. in-8° rel. et atlas in-fol. de 40 pl. col.
108. Bernard (A.). — L'Archipel de la Nouvelle-Calédonie. Paris, 1895, 1 vol. in-8° rel., 2 cartes.
109. Blanford (W.-T.). — Observations in the geology and zoology of Abyssinia, London, 1870, in-8° rel. 1 carte et 8 pl. col.
110. Caillé (R.). — Journal d'un voyage à Tombouctou et à Jenné dans l'Afrique centrale, pendant les années 1824-28. Paris, 1830, 3 vol. in-8° rel.
111. Challenger. — Report on the scientific results of the voyage of. M. S. — During the years 1873-76. Vol. XV, Bergh Report on the Marseniadae — Watson. Rep. on the Scaphopoda — Haddon. Report on the Polyplacophora. London, 1886, in-4° cart. 57 pl.
112. Costa (O.-G.). — Statistica fisica ed economica dell' Isola di Capri. Napoli, 1840, in-8° rel. et atlas de 6 pl. col.
113. Darwin (Ch.). — Geological observations on Coral Reefs, volcanic Islands, and on South america: being the geology of the voyage of the Beagle during the years 1832 to 1836. London, 1845, in-8° rel. avec cartes et fig. — Voyage d'un naturaliste autour du monde fait à bord du navire le *Beagle*... Paris, 1875, in-8° cart.

114. **Decken's Reisen in Ost-Afrika.** Vol. III, 1^{re} part. Säugethiere, Vögel, Amphibien, Crustaceen, Mollusken... von Peters, Cabanis, Hilgendorf. v. Martens und C. Semper. Leipzig, 1869, in-8^e cart. 35 pl. n. et col.
115. **Dieffenbach (E.).** — Travels in new Zealand London, 1843, 2 vol. in-8^e, rel. en 1, avec pl.
116. **Doehring (A), Bergh (C) und Helmberg.** Expedicion al Rio Negro, Patagonia, bajo las ordenes del g^{ral} D. Julio A. Roca (zoologia). Buenos-Aires, 1881, in-4^o, 4 pl.
117. **D'Orbigny (A.).** — Voyage dans l'Amérique méridionale. (Brésil, Uruguay, République Argentine..., Bolivie, Pérou), exécuté pendant les années 1826 à 1833 et publié sous les auspices du ministère de l'Instruction publique. (Exemplaire complet.) La partie historique et la géographie en feuilles. La partie zoologique reliée en 5 vol. Paris, gd in-4^o, 415 pl. n. et col. 19 cartes.
118. **Description de l'Égypte.** — **Audoin (V.).** Explication sommaire des planches de mollusques, annélides, crustacés, arachnides, insectes, échinodermes, ascidies et polypes de l'Égypte et de la Syrie, publiées par J.-C. Savigny. Paris, 1 vol. petit in-fol. rel. et atlas grand in-fol. de 41 pl. (Mollusques et zoophytes). — **Audoin,** (zoologie), animaux invertébrés (suite), animaux vertébrés. Vol. 23 de l'édition in-8^o de la description de l'Égypte, 1828, 1 vol. rel.
119. **Expédition scientifique en Morée.** (Section des sciences physiques), par M. BORY DE SAINT-VINCENT. Paris, 1832-36. 6 vol. in-4^o rel. et Atlas in-fol. de 147 pl. n. et col.
120. **Eschscholtz (Fr.).** — Zoologischer Atlas enthaltend Abbildungen und Beschreibung neuer Thierarten während des Flottecapitains von Kotzebue zweiter Reise um die Welt. 1823-26. Part. 1 à 5, 1829-33. Berlin, in-fol. rel. Portrait, et 25 pl. col.
121. **Forskal (P.).** — Descriptiones animalium, avium, amphibiorum, piscium, insectorum, vermium quæ in itinere orientale observ. P. Forskal. Hauniae, 1775, in-4^o rel. veau plein, 1 carte.
122. **Issel (A.)** — Istruzioni scientifiche pei viaggiatori. Roma, 1881, in-8^o broch.
123. **Jukes (J.-B.).** — Narrative of the Surveying voyage of H. M. S. Fly, commanded by captain F. P. Blackwood, in New-Guinea and other Islands of the Eastern Archipelago, during the years, 1842-46. London, 1847, 2 vol. in-8^o rel. pl. et fig.
124. **Kobelt (W.).** — Reiseerinnerungen aus Algerien and Tunis. Frankfurt A. M. 1885, in-8^o br. fig.
125. **Laplace.** — Voyage autour du monde, par les mers de l'Inde et de Chine, exécuté sur la corvette de l'État, la *Favorite*, pendant les années 1830 à 1832. Historique, 4 vol. — Zoologie, par M. F. Eyboux, 1 vol. avec 70 pl. n. et col. Paris, 1833-39. 3 vol. in-8^o rel.
126. **Lord (J. Keast).** — The naturalist in Vancouver Island and British Columbia London, 1866, 2 vol. in-8^o, cart. pl. et fig.

127. **Mac Gillivray (J.)**. — Narrative of the voyage of H. M. S. Rattlesnake, ... during the years, 1846-50. London, 1852, 2 vol. in-8° rel. avec pl.
128. **Cailliaud (F.)**. — Voyage à Méroé, au fleuve Blanc, au delà de Fazogl, dans le midi du royaume de Sennar, etc., et dans cinq autres oasis, fait dans les années 1819 à 1822. Paris, 1823, 4 vol. in-8° broch.
129. **Marwe (J.)**. — Travels in the interior of Brazil, particularly in the Gold and Diamond districts of that country. London, 1812, in-4° rel. 9 pl.
130. **Middendorff (A. Th. v.)**. — Reise in den ausserstern Norden und Osten Sibériens während den Jahre 1843-44. Zoologie, vol. 1, 2, 1848-51. Saint-Petersbourg, 2 vol. in-4° rel. 58 pl. n. et col.
131. **Mission scientifique au Mexique** et dans l'Amérique centrale. (Ouvrage publié par ordre du ministère de l'instruction publique.)
- Aubin*. — Peinture didactique. Liv. I, 1885, 5 pl. col.
- Hany*. — Anthropologie. Liv. I-III, 1884-91, 21 pl.
- Duméril et Bocourt*. — Reptiles et Batraciens. Liv. I à XV, 1870-1897, 68 pl.
- Vaillant et Bocourt*. — Poissons. Liv. I-III, 1874-83, 17 pl. et n. col.
- Brocchi*. — Batraciens. Liv. I à III, 1881-83, 23 pl.
- Milne Edwards (A.)*. — Xiphosures et crustacés, 1881, 63 pl.
- Saussure (de) et Humbert*. — Etudes sur les Myriapodes et les Insectes. (Orthoptères), 1870, 8 pl. — Myriapodes, 1870, 6 pl.
- Fischer et Crosse*. — Mollusques terrestres et fluviatiles. Liv. I à XVI, 1870-1894, 66 pl.
- Fournier, Nylander et Bescherelle*. — Cryptogames, 1872, 6 pl.
- Fournier*. — Etudes sur les Graminées, 1886.
- Guillemin-Tarayre*. — Anciennes possessions mexicaines du nord. 1890, 1 carte et 18 pl. (Géologie.)
- Paris, in-4°. Le vol. des Insectes, seul relié, le reste en livraisons. (Toutes les parties indiquées ci-dessus sont complètes.)
132. **Morelet (A.)**. — Voyage dans l'Amérique centrale l'île de Cuba et le Yucatan. Paris, 1857, 2 vol. in-8° rel.
133. **Olivier (G.-A.)**. — Voyage dans l'Empire Ottoman, l'Égypte et la Perse, fait par ordre du gouverneur, pendant les 6 premières années de la République. (2^e édition). Paris, 1801-1807. 6 vol. in-8° rel. et atlas in-fol. de 50 pl.
134. **Pfeiffer (M^{ns} Ida)**. — Voyage d'une femme autour du monde. Paris, 1859, in-12 rel. — Mon second voyage autour du monde. Paris, 1859, in-12, rel. — Voyage à Madagascar. Paris, 1862, in-12 rel.
135. **Philippi (R.-A.)**. — Reise durch die Wueste Atacama in sommer 1853-1854. Halle, 1860, in-4° cartonné, 27 pl. en part. col.
136. **Phipps (C.-J.)**. — Voyage au Pôle boréal fait en 1773. Paris, 1775, in-4° rel. 12 pl.
137. **Pinart (A.-L.)**. — Voyage à la côte nord-ouest de l'Amérique exécuté pendant les années 1870-72. Paris, 1875, in-4° rel. 2 pl.

138. **Quoy et Gaymard.** — Zoologie du voyage de la corvette l'*Astrolabe*, exécuté pendant les années 1826 à 1829 sous le commandement de J. Dumont d'Urville. Paris, 1833, 4 vol. in-8° rel. et Atlas in-fol. de 192 pl. col.
139. **Quoy et Gaymard.** — Zoologie du voyage autour du monde fait sur les corvettes l'*Uranie* et la *Physicienne*, pendant les années 1817 à 1820, par L. DE FREYCINET. Paris, 1824. 1 vol. in-4° rel. et Atlas de 96 pl. dont 80 col.
140. **Poey (F.).** — Memorias sobre la historia natural de la Isla de Cuba. Habana, 1851-58, 2 vol. in-8° rel. avec 53 pl. n. et col.
141. **Ray (P.-H.).** — Report of the international Polar expedition to point Barrow (Alaska). Washington, 1885, in-4° cart. 21 pl. n. et col. et 1 carte.
142. **Reclus (E.).** — Nouvelle géographie universelle, vol. XVIII. Indes Occidentales (4 cartes en coul., 191 cartes dans le texte et 11 vues). Paris, 1891, Grand in-8° rel. demi-chag. r.
143. **Robert (E.).** — Zoologie du voyage en Islande et au Groënland, 1835-36, sur la corvette la *Recherche*. Paris, 1851, in-8° br.
144. **Rüppel.** — Atlas zu der Reise im Nördlichen Afrika. Herausg. V. d. Senckenberg. Naturforsch. Gesellschaft. — Säugethiere 30 pl. — Vögel 36 pl. — Reptilien 6 pl. — Fische des Rothen Meeres 35 pl. — Neue Wirbellose Thiere 12 pl. — Frankfurt a Main 1826-31, 5 vol. in f° cart. 119 pl. n. et col.
145. **Stanley (H.-M.).** — Dans les ténèbres de l'Afrique. 2^e édit. Paris, 1890, 2 vol. in-8° br.
146. **Stiéler (A.).** — Handatlas ueber alle Theile der Erde und ueber das Weltgebäude. Gotha, fol. rel. 90 cartes.
147. **Strzelecki (P.-E. de).** — Physical description of New-South-Wales and Van Diemen'sland. London 1845, in-8° rel. 21 cartes et pl.
148. **Thomson (J.-B.).** — British New Guinea. London, 1892, in-8° rel. cartes et illustr.
149. **Vasco da Gama.** — Journal du voyage de — en 1497, traduit du portugais, par A. MORELET. Lyon, 1864, grand in-8° br. Portrait et carte. — **De Paiva (A.-H. Bavão do Castello).** Roteiro da Viagem de Vasco de Gama em MCCCCXCVII. Lisboa, 1864, in-8° rel. Portr. et carte.
150. **Vaillant.** — Voyage autour du monde, exécuté pendant les années 1836 et 1837 sur la corvette la *Bonite*. — Historique, 3 vol. et Atlas de 92 pl. — Zoologie, par EYDOUX et SOULEYET, 2 vol. avec Atlas, 100 pl. col. — Botanique, par GAUDICHAUD, MONTAGNE et LÉVEILLÉ, 3 vol. avec Atlas de 150 pl. — Physique 4 vol. — Géologie et minéralogie, 1 vol. — Paris, 1840-66, 14 vol. in-8° et 2 Atlas in-fol. de 250 pl. n. et col. rel. s. onglets. Les 2 Atlas sont superbes. L'Atlas de l'historique n'est pas rel. Manque le vol. (part. 2) de la botanique.
151. **Wagner (M.).** — Reisen im der Regenschaft Alger in den Jahren, 1836-38. Leipzig, 1841, 2 vol. in-8° br., Atlas in-4° de 17 pl. n. et col. et 1 carte.
152. **Wallace (A.-R.).** — The Malay Archipelago : the Land of the Orang-Utan and the birds of Paradise. London, 1877, in-8° rel. carte, pl. et fig.

153. **Duperrey (L.-I.)**. — Voyage autour du monde exécuté sur la corvette la *Coquille* pendant les années 1822 à 1825. — Historique, 17 pl. au lieu de 60. — Zoologie, Mammifères, 9 pl. — Oiseaux, 44 pl. — Reptiles, 7 pl. — Poissons, 38 pl. — Mollusques, 16 pl. — Zoophytes, 14 pl. en tout, 151 pl. au lieu de 157. — Botanique, 1^{re} part. Cryptogames, texte en feuilles et 39 pl. compl. ; Phanérogames, texte en feuilles p. 1 à 200 et 62 pl. au lieu de 80. Paris, 1826, 2 vol. de texte (Bot.) et 253 pl.
154. **Petit-Thouars (A. du)**. — Voyage autour du monde sur la frégate la *Vénus*. Paris, 1815-64. 10 vol. in-8° cart. et br. (texte). Le vol. de la botanique manque. Atlas pittoresque, 70 pl. — Zoologie 76 pl. col. — Botanique, 28 pl.

HISTOIRE NATURELLE

OUVRAGES GÉNÉRAUX, ETC.

155. **Agassiz (L.)**. — An essay on Classification. London, 1859, in-8° rel. — De l'espèce en zoologie. Paris, 1869, in-8° rel.
156. **Agassiz (L.)**. — Nomenclator zoologicus. Part. IX, X (Mollusca). Soloduri, 1842-46, 1 vol. in-4° cart. — **Marschall (A. de)**. — Nomenclator zoologicus. Vindobonæ, 1873, in-8° rel.
157. **Blanchard (R.)**. — Congrès international de zoologie. Paris, 1889. Comprend. des séances. Paris, 1889, 1 vol. in-8° rel.
158. **Claus (C.)**. — Traité de zoologie conforme à l'état présent de la science. Paris, 1878, in-8° rel.
159. **Darwin (Ch.)**. — De l'origine des espèces. Paris, 1862, in-12°. — Flourens, Examen du livre de Darwin sur l'origine des espèces, 1864, in-12 br.
160. **Darwin (Ch.)**. — Des effets de la fécondation croisée et de la fécondation directe dans le Règne végétal. Trad. par Ed. Heckel. Paris, 1877, in-8° rel. — De la variation des animaux et des plantes sous l'action de la domestication. Trad. par J. Moulinié, Paris, 1868, 2 vol. in-8° rel.
161. **Dictionnaire classique d'histoire naturelle**, par MM. AUDOUIN, BRONGNIART, MILNE-EDWARDS, GEOFFROY SAINT-HILAIRE. Paris, 1822-31, 17 vol. in-8° rel. Atlas.
162. **Engelmann (G.)**. — Bibliotheca historico-naturalis (1700-46). Leipzig, 1846, in-8° rel. — Carus et Engelmann, Bibliotheca zoologica (1846-60). Leipzig, 1861, 2 vol. in-8° rel.
163. **Frédol (A.)**. — Le monde de la mer. Paris, 1865, 1 vol. grand in-8° rel. 21 pl. col. et 200 vign.
164. **Friedlander et John**. — Zoologisches Adressbuch. Berlin, 1895, in-8° br.

165. **Geoffroy Saint-Hilaire.** — Principes de philosophie zoologique, Paris, 1830, in-8° br. — **Arcade.** Philosophie naturelle. Paris, 1820, 2 vol. in-8°.
166. **Hoek (P.).** — Compte rendu des séances du 3^e Congrès international de zoologie (Leyde); 16-21 septembre 1895. Leyde, 1896, in-8° br. pl.
167. **Lacépède.** — OEuvres du comte de Lacépède. Nouvelle édition dirigée par M. A.-G. Desmarest. Paris, 1824-34, 11 vol. in-8° rel.
168. **Lamarck (J.-B.).** — Philosophie zoologique. Paris, 1830, 2 vol. in-8° rel. — **Geoffroy Saint-Hilaire.** Principes de philosophie zoologique, 1830, in-8° rel.
169. **Latreille.** — Familles naturelles du règne animal. Paris, 1825, in-8° rel. — **Lamarck.** — Système des animaux sans vertèbres. Paris, 1801, in-8° rel. — **Schweigger.** — Animaux sans vertèbres inarticulés. Leipzig, 1820, in-8° rel.
170. **Linné (C.).** — Systema naturæ (édition de 1748). Lipsiæ, in-8° rel. pl. (Interfolié).
171. **Linné (C.).** — Systema naturæ, XIII édit. aucta et reformata, cura J. F. Gmelin. Lugdini, 1789-96, 3 tom. en 40 vol. in-8° rel.
172. **Jauffret (L.-F.).** — Zoogéographie des diverses régions tant de l'Ancien que du Nouveau Continent. Paris, an VIII, in-4° rel. 6 cartes. — **Swainson.** A treatise of the geography and classification of animals. London, 1836, in-12.
173. **Cours d'histoire naturelle.** — MM. Adanson, 2 vol.; Focillon, 4 vol. Milne-Edwards, 4 vol.; Beudant, 4 vol.; de Jussieu, 1 vol.; 6 vol.; in-12 rel. et br.
174. **Agassiz.** — De l'espèce et de la classification en zoologie. Paris, 1869, in-8°. **Rafinesque.** Principes fondamentaux de somiologie, 1814. — **De Blainville.** — Principes de zoologie, 1847. — **Dall.** Nomenclature in zoology, 1877. — **Payer.** — Des classifications et des méthodes en hist. nat. 1844. — **Giard.** — Les faux principes biologiques et les classifications, 1876, etc... 4 vol. in-8° rel. et 7 br. in-4° et in-8°.

ZOOLOGIE

MÉLANGES, FAUNES, ETC.

175. **Buchoz (P.-J.).** — Aldrovandus Lotharingiæ ou catalogue des animaux quadrupèdes, oiseaux, reptiles, poissons, insectes, vermisseeux et coquillages qui habitent la Lorraine et les Trois-Évêchés. Paris, 1771, in-12° rel.
176. **Buffon (G.-L. Leclerc comte de).** — OEuvres complètes de Buffon, mises en ordre et précédées d'une notice historique par M. A. RICHARD. Paris, 1825-28, 32 vol. in-8° (avec Atlas col. incomplet). Les vol. 29 à 32, Histoire des progrès des sciences physiques et naturelles depuis 1789 jusqu'à ce jour par le baron CUVIER.
177. **Cobres (J.-P.).** — Deliciæ Cobresianse, Buchersammberg zur Naturgeschichte. Augsburg, 1881, 2 vol. in-8° rel.

178. **Costa (O.-G.)**. — *Esercitazioni accademiche degli aspiranti naturalisti*. Napoli, 1839-40, 2 vol. rel. en 1, in-8° 9 pl. col.
179. **Donavan (E.)**. — *The naturalist's repository, or miscellany of exotic natural history exhibiting rare and beautiful specimens of foreign Birds, Insects, Shells, Quadrupeds...* London, 1834, 5 vol. in-8° cart. 180 pl. col.
180. **Eudes Deslonchamps**. *Annuaire du Musée d'histoire naturelle de Caen*. 1^{er} vol. (année 1880). Caen, in-8° br. 6 pl.
181. **Fabricius**. — *Fauna Groenlandica*. Hafniæ, 1780, in-8° rel. 1 pl.
182. **Kirby (W.)**. — *On the Power wisdom and Goodness of God as manifested in the creation of animals and in their history, habits and instincts*. London, 1835, 2 vol. in-8° cart. 20 pl.
183. **Leach (W.-E.)**. — *Zoological miscellany; being descriptions of new, or interesting animals*. London, 1814-17, 3 vol. in-8° rel. 150 pl. col. (Bel exempl.).
184. **Lesson (R.-P.)**. — *Centurie zoologique, ou choix d'animaux rares, nouveaux ou imparfaitement connus*. Paris, 1830, in-8° cart. 80 pl.
185. **Linné (C.)**. — *Fauna suecica*. Stockholm, 1746, in-8° rel. 2 pl. — **Ratke**. — *Beitrag zur Fauna Norwegens*, 1840, in-4° rel. 12 pl.
186. **Müller (O.-F.)**. — *Zoologiæ danicæ prodromus*. Hauniæ, 1776, in-8° rel.
187. **Müller (O.-F.)**. — *Zoologia danica seu animalium Daniae et Norvegiæ rariorum ac minus notorum descriptiones et historia*. Hauniæ, 1779, petit in-fol. 40 pl. (tous les folios ont été enmargés).
188. **Pallas (P.-S.)**. — *Miscellanea zoologica*. Hagæ comitum, 1766, in-4° rel. 14 pl.
189. **Pontoppidan (E.)**. — *Versuch einer naturlichen historie von Norwegen*. Kopenhagen, 1737-54, 2 vol. in-8° rel. pl.
190. **Razoumowsky (G. de)**. — *Histoire naturelle du Jorat et de ses environs et celle des trois lacs de Neufchâtel, Morat et Brienne*. Lausanne, 1789, 2 tomes rel. en 1 vol. in-8°, 6 pl.
191. **Swainson (W.)**. — *Zoological illustrations, or original figures and descriptions of new, rare, or interesting animals...* Vol. 1, Oiseaux, 84 pl. et 2 pl. de Poissons. — Vol. 2, Mollusques, 86 pl. — Vol. 3, Papillons, 35 pl. — London, 1820-1823, 3 vol. in-8°, rel. 207 pl. d'un superbe colori (très bel exempl.).
192. **Id.** — 2^e série. Vol. 1, Oiseaux, 46 pl. — Vol. 2, Mollusques, 46 pl. — Vol. 3, Papillons, 42 pl. — London, 1829-33. 3 vol. in-8° rel., 137 pl. col. (Exemplaire avec dédicace de l'auteur à G. Cuvier).
193. **Wood (W.)**. — *Catalogue of an extensive and valuable collection of the best works on natural history, arranged in Classes according to the Linnean System*. London, 1832, in-8°, rel. 3 pl. col.

VERTÉBRÉS

194. **Allen (J. A.)**. — History of north american Pennipeds. Washington, 1880, in-8° broch. fig.
195. **Coues (Ell.)**. — Birds of the Colorado Valley. Washington, 1878, in-8° rel.
196. **Cuvier (G.)**. — Le règne animal distribué d'après son organisation publié par MM. AUBOIN, DE BLAINVILLE, DESHAYES, MILNE EDWARDS.
Mammifères, par MM. MILNE EDWARDS, LAURILLARD et ROULIN. Paris, Masson, 1 vol. in-8° et atlas de 100 pl. col., en livraisons.
197. **Id.** — Oiseaux, par D'ORBIGNY, 1 vol. in-8°, rel. mar. plein et atlas de 100 pl. col. (Bel exempl.).
198. **Id.** — Reptiles, par DUVERNOY, 1 vol. in-8°, rel. mar. plein, 48 pl. col. (Bel. exempl.).
199. **Id.** — Histoire naturelle offrant la description des Mammifères et des oiseaux les plus remarquables. Paris, 2 vol. in-8° avec 55 pl.
200. **D'Orbigny (Ch.) et Comte (Ach.)**. — Keepsake d'Histoire naturelle. Descript. des Mammifères, par D'ORBIGNY. — Oiseaux, par Ach. COMTE. Paris, 2 vol. grand in-8° rel. avec 290 fig. et 79 pl. col.
201. **Études sur les Ruminants de l'Asie orientale. Cerfs des Philippines et de l'Indo-Chine, 1888, 21 pl. — Études odontologiques. Part. I. Herbivores trizygodontes et dizygodontes, 1892, 10 pl. — Part. II, 1894, 15 pl. — Part. I, 1894, 12 pl.; Part. II. La quatrième prémolaire des herbivores, les dents de lait, etc., 1896, 11 pl. — Essai sur l'armature frontale des ruminants. 3 part., 1897, 31 pl. (Ces travaux forment les tomes 2 et 3, 1888-92, des : Mémoires concernant l'histoire naturelle de l'Empire chinois. Shanghai, 8 fasc. grand in-8° broché.**
202. Lot de 17 broch. in-4° et in-8°, sur les Poissons, l'Aquiculture, la Pisciculture, les Crapauds, etc.

INVERTÉBRÉS (*à part des Mollusques*)

203. **Bosquet**. — Notice sur quelques Cirrhipèdes, 1857, in-4°, 3 pl. — **Eudes Deslongchamps**, catal. des Cirrhipèdes, recueillis par M. T. DEPLANCHE, 1859. — **Cuvier**, Mém. sur les animaux des Anatifes et des Balanes, 1 pl. — **Martin, de Saint-Ange**, Mém. sur l'organisation des Cirrhipèdes, 2 pl. 4 br. in-4° et in-8° cart.
204. **Des Moulins**. — Second mémoire sur les Echinides, 1835. — **Hutton**, catal. of the Echinodermata of New-Zealand, 1872. — **Steenstrup**, Myriotrochus Rinkii, 1851, 1 pl. — **Des Moulins**, Spécification de six Echinolampes, 1870, 3 pl. — Crinoïdes. tert. de la Gironde; note sur une Spatange, 1872. — **Owen**, Euplectellum Laplanchi, 6 br. in-8°.

203. **Hentz (N.-M.)**. — The Spiders of the United States. Boston, 1873, in-8° br., 21 pl.
206. **Kloss**. — Ueber Parasiten in der Niere von *Helix*, 1853, 2 pl. — **Kölliker**, Structure of two N. Sp. of Hectocotyle, 1845.
207. **Miers (E.-J.)** — Catalogue of the Stalk-and Sessile-Eyed Crustacea of New-Zealand. London, 1876, in-8° br., 3 pl. — **Bouchard-Chantereaux**. Catal. des Crustacés du Boulonnais. Boulogne, 1883, in-8° cart.
208. **Morse**. — On the early stages of an Ascidian, 1871, 1 pl. — **Fischer**, Obs. sur les Aphysies, 1870. — **Adler**, Obs. on the British tunicata, 1863, 1 pl. — **Eysenhardt**, Einige Merkwürdige Lebenserscheinungen an Ascidien, 2 pl. — **Carus**, Beitr. z. Kenntn. d. inner. Baues und d. Entwick. d. Ascidien. 2 pl. — **Van Beneden**, Embryogénie anat. et physiol. des ascidies simples, 1846. 4 pl. — **Mertens**, *Dikopleura*, 1830, 2 pl. col., 7 br. in-4° et in-8°.
209. **Orbigny (A. d')**. — Histoire générale et particulière des Crinoïdes vivants et fossiles. Paris, 1840, in-4°. Liv. 1-3, 48 pl.
210. **Sars (M.)**. — Fauna littoralis Norvegiæ. 1^o Lieferung. Christiania, 1846, in-fol. avec 10 pl.
211. **Sars (M.)**. — Mémoires pour servir à la connaissance des Crinoïdes vivants. Christiania, 1868, br. in-4°, 6 pl.
212. **Sars (O. et M.)**. — On some remarkable forms of animal life from the great Deeps of the Norwegian Coast. Christiania, 1872, 1 vol. in-4° cart., 6 pl.
213. **Sars (G.-O.)**. — Res carches on the structure and affinity of the genus *Bri-singa*. Christiania, 1875, 1 vol. in-4° br. avec 7 pl.
214. **Van Beneden (P.-J.)**. — Mémoire sur les Vers intestinaux. (Suppl. aux comptes rendus de l'Acad. des Sciences.) Paris, 1861, 1 vol. in-4° br. avec 27 pl.
215. **Vayssiére**. — Rech. sur l'organisat. des larves des Ephémérides, 1882, 41 pl. — **Ciofalo**, Catal. dei coleotteri dei dintorni di Termini Imerese, 1886. **Thomson**, Trois Eumorphides, 1858. — **Künstler**, Die unseren Kulturpflanzen schädlichen Insekten. 1871, etc. 6 br. in-8°.
216. **Brady**. — Report of Deep Sea Dredging on the coasts of Northumberland und Durhan, 1862-64, 11 pl. — **Grube**, Ein Ausflug nach Triest und dem Quarners, 1861, 3 pl. — **Gravenhorst**, Tergestina... über einige bei Triest im Meere lebende Arten der Gattungen *Doris*, *Pinna*, *Serpula*, *Echinus*, 1831, 3 vol. in-8°.

MOLLUSQUES

JOURNAUX ET SOCIÉTÉS SAVANTES

217. **American journal of Conchology**, Edited by G. W. Tryon. Philadelphia, 1865-72, 7 vol. in-8° rel. avec 153 pl. col. (Complet).
218. **Annales de Malacologie**, sous la direction de M. le Dr Georges Servain. Paris, 1870-86, 2 vol. in-8° rel. avec 43 pl. col. (Complet).
219. **Annales de la Société malacologique de Belgique**. Vol. 1 à 31, 1863-91. (manque le vol. 30). Bruxelles, in-8°, 31 vol. br. — **Procès-verbaux**, vol. 6 à 25, 1872-95, en feuilles. (Les années, 1877, 1881, 1887, 1891, 1892, 1895 sont incomplètes.)
220. **Id.** — Vol. XXII, 1887 et vol. XXVII, 1892, 2 vol. in-8° broch.
221. **Bulletins de la Société malacologique de France**, sous la direction de MM. Bourguignat, Mabilley, Jousseau, Locard, Servain, etc. Vol. 1 à 7, 1884-91. Paris, 7 vol. in-8° rel. avec 55 pl. (Complet).
222. **Bolletino malacologico italiano**. Vol. 1 à 7, 1868-74. Pisa, in-8°, 7 tomes, rel. en 4 vol. (Complet).
223. **Bolletino della societa malacologica italiana**. Pisa 1887-97, 20 vol. in-8° rel. (Le vol. 20 br.) (Complet).
224. **Conchologist (The)**. Quarterly Magazine for Conchologists. Edited by T. Colledge. London, 2 vol. in-4° rel., 1890-93; continué sous le titre de : **The journal of malacology**. Vol. 3-6, 1894-97. London, 4 vol. in-8° rel. (Complet).
225. **Giornale di Malacologia**, compilato per cura du Pellegrino Strobel di Milano. Pavia, 1853, 2 vol. in-8° rel. (Tout ce qui a paru.).
226. **Jahrbücher der deutschen malakozoologischen Gesellschaft**. Redigit von W. Kobelt. Vol. 1 à 14, 1875-87. Frankfurt A. M. 14 vol. in-8°, rel., pl. sur onglets.
227. **Id.** — Vol. 4-6, 1877-79, en livraisons.
228. **Id.** — Vol. 5, 6, 1878-79, en livraisons.
229. **Journal (The) of Conchology**, being the organ of the conchological Society of great Britain and Ireland (a commencé sous le titre de : **The quarterly journal of Conchology**). Vol. 1 à 7, 1874-97 et fasc. 1 à 4 du vol. 8, 1898. London, 7 vol. in-8° rel. et 4 fasc.
230. **Id.** — Vol. 3 à 7, 1880-94, 6 vol. in-8° en fasc. (Il manque le n° 6 du tome 6).
231. **Id.** — Vol. 4 à 6, 1883-91, 3 vol. in-8° en fasc. (Il manque le n° 6 du tome 6).

232. **Malacological Society** of London (Proceedings). Vol. 1-2, 1893-97 et vol. 3, n^{os} 1-2, 1898. London, 2 vol. in-8^o rel. et 2 fasc., 47 pl. et nomb. fig. dans le texte.
233. **Nachrichtsblatt der deutschen malakozologischen Gesellschaft**, redigiert von Dr W. Kobelt. Vol. 1 à 29, 1869 à 1897 et n^{os} 1-8 du vol. 30, 1890. Frankfurt A. M. 29 vol. in-8^o rel. et 4 fasc. 15
234. **Quarterly (The) journal of Conchology**, conducted by Nelson and J.-W. Taylor. N^{os} 1 à 11. Février 1874 à mai 1877. London, 11 fasc. in-8^o.
235. **Id.** — N^{os} 1 à 11, moins le n^o 5. London, 10 fasc. in-8^o.
236. **Nautilus (The)**. A Monthly journal to the interests of Conchologists. Du vol. 3 (mai 1889) au vol. 11 (avril 1898). Philadelphie, 8 vol. in-8^o rel. et 1 fasc.
237. **Revue biographique de la Société malacologique de France**. Paris, 1885-86, 2 vol. in-8^o br. avec 18 portraits.
238. **Zeitschrift fur Malakologie**, herausg. von K. Th. Menke et L. Pfeiffer. Vol. 1 à 10, 1844-1853. Hannover in-8^o, 10 tomes rel. en 6 vol. — **Malakozologische Blätter**, als Fortsetzung der Zeitsch. f. Malakol. 1^{re} série, vol. 1 à 25, 1854-1878; 2^e série, vol. 1 à 11, 1879-1891. Édité. Clessin. Cas-
sel, 33 vol. in-8^o rel. (Complet).
239. **Id.** — 14 numéros dépareillés. — The journal of conchology, 14 numéros dépareillés des vol. 3, 6, 7 et 8, etc., 1 vol. et 37 brochures in-8^o.

CATALOGUES DE MUSÉES ET DE COLLECTIONS

240. **Beck (H.)**. — Index Molluscorum præsentis ævi musei principis Augustissimi Christiani Frederici (Fasc. 1). Hafniæ, 1837, in-4^o rel.
241. **Born (J.)**. — Testacea Musei Cæsariæ Vindobonensis, disposuit et descripsit. Vindobonæ, 1780, in-fol. rel. 18 pl. col.
242. **Brown (A.-D.)**. — Catalogue of shells in the collection of —. Princeton. N. J. 1861, in-8^o cart. — Catal. of the genera, Helix, Anostoma, Hypselostoma, Streptaxis, Tomigerus, Bulimus, Orthalicus, Partula, in the coll. of —. Princeton N. J. 1866, in-8^o cart. (avec 3 suppl. 1866-68).
243. **Crillon**. — Description très concise du cabinet de M. l'abbé Crillon.
 Cette collection mérite toute la célébrité qu'on lui a donnée.
 28 p. de texte pour les mollusques.
 81 p. de texte pour les madrépores, minéraux, etc...
 5 p. pierres précieuses.
 31 pl. de coquilles avec explications, représentant environ 109 espèce soigneusement dessinées et coloriées.

18 pl. de madrépores, coraux, etc.

2 pl. d'oiseaux de paradis, grav. en couleur.

1 pl. col. représentant un vase avec couvercle en lapis-asuli.

1 pl. col. représentant un vase en corne de rhinocéros.

1 pl. col. représentant un bouclier fait dans le Dekan (pièce très rare venant du cabinet de M. Duplex).

Ci-joint le certifié de la main même de M. l'abbé Crillon :

« Je certifie tout ce qui est contenu dans ce catalogue et m'oblige de représenter tous les objets ci-dessous dessinés ou relatés. Comme par nous la généralité absolue de toute ma collection, on prie instamment celui à qui l'on confie ce catalogue de vouloir bien le renvoyer dans le cas que l'on ne juge pas à propos d'en faire l'acquisition. On porterait au propriétaire du cabinet un vray préjudice en l'obligeant de faire refaire un second catalogue semblable à celui-cy etc... Fait à Paris, le 20 may 1776.

L'abbé CRILLON. »

Manuscrit in-4° rel. maroq. plein (catal. unique).

244. **Museum Boltenianum sive Catalogus cimeliorum e tribus regnis naturæ olim collegerat J.-F. Bolten.** (Pars secunda continens Conchylia sive Testacea univalvia, bivalvia et multivalvia.) **Hamburg, 1798, 1 vol. in-12 rel. TRÈS RARE.**

245. **Id. — 2^e édition, Hamburg, 1819, 1 vol. in-8° rel. 4 pl. TRÈS RARE.**

Bien que cet ouvrage ne soit qu'un catalogue établi en vue de la collection de coquilles du D^r Bolten, de Hambourg, son importance scientifique est considérable, car un grand nombre de genres qui y sont établis ont le droit de priorité sur des noms employés depuis par d'autres auteurs, pour les mêmes groupes.

La première édition de 1798, **de beaucoup plus de valeur que la seconde**, avait pour but de faire connaître la collection Bolten aux amateurs et de l'offrir en vente dans son ensemble. Cette collection n'ayant pas trouvé d'acquéreur jusqu'en 1813 fut alors vendue aux enchères. A cette occasion, une nouvelle édition reproduisant intégralement le premier catalogue, mais augmentée de 4 planches, fut publiée. Par suite de circonstances fatales, les deux éditions ont été détruites, de sorte qu'il n'en existe plus aujourd'hui que 2 ou 3 exemplaires).

246. **Fischer (G).** — **Museum Demidoff.** — Mis en ordre systématique par M. — Tome II. Minéraux et pétrifications. **Moscou, 1806, in-4° rel. 6 pl.** — Tome III. Végétaux et animaux, 1807, in-4° br. 6 pl. — Lettre à M. de Férussac sur q. q. coquilles du **Museum Demidoff.** **Moscou, 1834, in-4° cart. 5 pl.**

247. **Gray (J.-E.).** — **Catalogue of the Mollusca in the collection of the British Museum. Part. I. Cephalopoda antepedia.** **London, 1849, in-8° br.**

248. **Gray (J.-E.).** — **Catalogue of the Conchifera or bivalvus Shells in the collection of the British Museum. Part. I. Veneridæ, Cyprinidæ and Glaucomidæ.** **London, 1853, in-12 br.** — **Deshayes.** — *Id., id.* **Part. II. Petricoladæ and Corbiculadæ.** **London, 1854, in-8° br.**

249. **Gray (J.-E.).** — **List of the specimens of British Animals in the collection of the British Museum. Part. VII. Mollusca Acephala and Brachiopoda.** **London, 1851, in-8° br.** — **Catalogue of Brachiopoda Ancylop.** in the collection of the British Museum. **London, 1855, in-8°, fig.**

250. **Hammerer (C.-L.).** — **Die Conchylien im Cabinette der Erbprin z. v. Schwarzburg. Rudolstadt. Mit Nachtrag Rudolst, 1786-91, in-8° 16 pl. col.**

251. **Helle et Rémy.** — Catalogue raisonné, d'une collection de Coquilles rares et choisies du cabinet de M. Le*** (marquis de Bonac). Paris, 1757, 1 vol. in-12 rel. 1 gr.
252. **Lange (L.).** — Register über Hæmmerer's Conchylien im cabinette des Herrn Erbprinzen von Schwarzburg. Rudolfstadt, in-8° rel. 1786. (Manuscrit.)
253. **Link (H.-F.).** — Beschreibung der naturalien Sammlung der Universitat of Rostock, 1806-08, in-8° rel.
254. **Linné (C.).** — Museum Ludovicæ Ulricæ Reg. Succorum, Coth., Vandalor, etc. Holmiæ, 1764, in-8°, 2 vol. rel. en 1. — **Hanley.** — On the linnean manuscript of the Museum Ulricæ. London, 1839, in-8° cart.
255. **Martini und Chemnitz.** — Die Conchylien im dem naturalkabinet seiner Hochfursth. Gn. des Herrn Fürsten und Bischofs von Konstanz in der Hochf. Resid. Mörsburg. Bregenz, 1787, in-8° rel. — **Meyer (C.-P.).** Museum Meyerianum. Trajecti ad Rhen. 1808, in-8° br.
256. **Menke (C.-Th.).** — Synopsis methodica molluscorum generum omnium et specierum earum quæ in Museo Menkeano adservantur... edit. altera. Pyramonti, 1830, in-8° rel. — **Anton (H.-E.).** Verzeichn. der Conchylien welche sich in der Sammlung von —. Halle, 1839, in-4° cart.
257. **Mörch (O.-A.-L.).** — Catal. Conchyl. quæ reliquit D. Alph. d'Aguirra e Gadea comes de Yoldi. Hafniæ, 1852, in-8°. — Catal. Conchyl. quæ reliquit C. P. Kierulf. Hafniæ, 1850, in-8° 2 pl. — Catal. Conchyl. quæ reliquit N. Lassen. Hafniæ. 1863, in-12. — Fortegnelse over Prof. R. af D. C. F. L. Hencks efterladte Conchyliensamlig. Kjobenhavn, 1854, in-12 — 4 vol. et br. cart.
258. **Museum Calonnianum.** Specification of the various articles which compose the magnificent Museum of natural History, collected by M. de Calonne in France, etc. par (G. Humphrey) London, 1797, 1 vol. in-8° rel. et interf. Cet exemplaire est entièrement annoté. TRÈS RARE. (Exempl. ayant appartenu à M. F. Ingall.)
259. **Id. Id.** — Avec qq. annotations. 1 vol. in-8° cart. TRÈS RARE.
260. **Museum Geversianum.** — Sive index rerum naturalium continens instructissimam copiam pretiosissimorum omnis generis ex tribus regnis naturæ objectorum, quam, dum in vivis erat, comparavit Abr. Gevers publice distrahendam, etc. cura F. C. M. Rotterodame, 1787, in-8° rel. — **Everts.** — Catalog. of the collection of Shells, in-4° br.
261. **Museum Godefroy.** — Catalog. 2, 1865; 3, 1866; 4, 1869; 5, 1874; 6, 1877; 7, 1879. Hambourg, 7 br. in-8°.
262. **Pfeiffer (L.).** — Catalogue of Pulmonata or Airbreathing Mollusca in the collection of the British-Museum. Part 1. London, 1855, in-8° br — Catalogue of Auriculidæ, Proserpinidæ and Truncatellidæ in the Collection of British-Museum. London, 1857, in-8° br. — **Pfeiffer et Gray.** — Catalog. of Phaneropneumona or terrestriell operculated Mollusca in the Coll. of Br. Mus. London, 1852, in-8° br.

263. **Say**. — Catalogue of exotic Shells in my cabinet. Ce Catalogue de Coquilles est fort RARE il n'a été tiré qu'à q.q. exemplaires distribué à ses amis. 1863, 1 br. in-8°, 33 p.
264. **Scali**. — Catalogus omnium animalium testacearum, quæ in celeberrimo Musæo Petri Pauli Scali Liburnensis adservantur :
Mari Persico, Chinensi, Brasiliensi, Rubro, Americano, Oceano et Méditerranæo : His Accedunt quamplurimæ, quæ Delicivianæ appellantur. Genevæ, 1746, in-4° rel.
265. **Skinner**. — A Catalogue of the Portland Museum. 1886, in-4° rel.
266. **Tessin (C.-A.)**. — Museum Tessinianum. Holmiæ, 1753, in-fol. rel. 12 pl.
267. **Ferussac (de)**. Catal. de la Collection de Coquilles formée par feu le baron de —. Paris, 1837, in-8° cart. — *Id., id.* Exemplaire collé sur une colonne avec nombreuses notes manuscrites. — **Castelin**. — Catal. des genres et espèces les plus remarquables comp. la riche collect. de Coquilles de M. Paris, 1823, in-8°. — **Jan ?**. — Conspectus method. testacearum in collect. mea exstantium, 1830, in-8°. — **Thielens**. — Descript. de la coll. de la marquise Paulucci. Tirlemont, 1874. — 5 br. in-8°.
268. **Haines (W.)**. — Catalogue of the terrestrial Shells in the collection of. — Princeton. N. J. 1861, in-8° cart.
269. **Porro (C.)**. — Collectiones rerum naturalium Musæi Mediolanensis (Moll. terr. et fluv.) 1846, in-4°. — **Furtado**. — Catal. génér. d. coll. d. Moll. e Conchas da secção zool. do Museum de Lisboa, 1886, in-8°. — **Thielens**. — Descript. de la coll. de la marquise Paulucci, 1874, in-8°. — Catal. des esp. du genre Conus de la coll. M. Paulucci. 1874, in-4° (Suppl. manusc. à la fin de la br.) — 4 br. in-4° et in-8°.
270. **Rigacci**. — Catalogo delle Conchiglie componenti la collezione Rigacci. Roma, 1874-81, 2 br. grand in-4°. — **Thielens**. — Descript. de la coll. de la marquise Paulucci. Tirlemont, 1874, in-8° br.
271. 6 Catalogues de ventes des collections de Coquilles de MM. Meder, Duclos, Barclay, Everts, Stevens et Macare. — 6 br. in-8° cart. et br.

MOLLUSQUES

ANATOMIE, PHYSIOLOGIE, EMBRYOGÉNIE, ETC.

272. **Cuvier (G.)**. — Mémoires pour servir à l'Histoire naturelle des mollusques. Paris, 1817, in-4°, rel. veau plein, 35 pl.
273. **Cuvier**. — Mém. sur l'animal de la Lingule, 1 pl. — Mém. sur l'animal de l'Hyale, 1 pl. — Mém. sur le genre Doris, 2 pl. — Mém. sur le Bulla aperta, 1 pl. — Mém. sur le Clio borealis, 1 pl. — 5 broch. in-4° cart.

274. **Deshayes**. — Études sur les Lucines, 1861, 2 pl. — Quelques observations sur les Ongulines. — Mém. anatom. sur l'Iridine du Nil, 1826. — Anatom. et monogr. du genre Dentale, 1823, 5 pl. n. et col. et 4 broch. diverses. — 9 broch. in-8° et in-4° cart.
275. **Duvernoy**. — Mémoire sur le système nerveux des Mollusques acéphales lamellibranches ou bivalves. Paris, 1853, in-4° rel. 13 pl. en partie col.
276. **Gegenbauer (C.)**. — Untersuchungen über Pteropoden und Heteropoden und Anatomie und Entwicklungsgeschichte dieser Thiere. Leipzig, 1855, 1 vol. in-4° rel. avec 8 pl.
277. **Kölliker (A.)**. — Entwicklungsgeschichte der Cephalopoden. Zurich, 1844, in-4° broch., 6 pl.
278. **Marsilii (A.-J.)**. — De ovis Cochlearum epistola cum, J. J. epistolis aliquot Harderi de partibus genitalibus Cochlearum etc.. Augustæ Vendel., 1864, in-12, cart. — **Paasch**. De gasteropodum nonnul. Hermaphrod. system. genitali et uropoetico. Berlin, 1843, in-8° cart.
279. **De Quatrefages**. — Mém. sur les Gastéropodes phlébentérés, 1844, 4 pl. — **Souleyet**. Observ. anat. sur les Actéon, Eolide, etc., in-4°. — **De Quatrefages** et **Souleyet**. Documents pour servir à l'histoire de la question relative au Phlébentérisme, 1842. — **Robin**. Rapp. à la Soc. de Biol. par la comm. chargée d'examiner les communications relatives au Phlébentérisme, 1851, — 5 broch. in-8° et in-4°, 4 pl.
280. **Schmidt (Ad.)**. — Der Geschlechtsapparat der Stylommatophoren in taxonomischer Hinsicht. Berlin, 1854, grand in-4° cart. 14 pl.
281. **Troschel (F.-H.)**. — Das Gebiss der Schnecken zur Begründung einer natürlichen Classification. Berlin, 1856-93, 2 vol. in-4° rel. avec 52 pl.
282. **Vaillant (L.)**. — Recherches sur la famille des Tridacnides, 1865, 5 pl. — Remarques anat. sur les genres Vulsella et Crenulata. — Études anatomiques des Vulselles, 1865. — 4 broch. in-4° et in-8°.
283. **Vayssière (M.-A.)**. — Recherches zoologiques et anatomiques sur les Mollusques opistobranches du golfe de Marseille, 1^{re} partie. Marseille, 1885, 1 vol. in-4° br. avec 6 pl.
284. **Dumortier**. — Évolution de l'Embryon dans les Mollusques gastéropodes, 1837, 4 pl. — **Carus**. Embryo im Ei der Schnecken, 1827, 1 pl. — **Macdonald**, Anatomy of Macgillivraya pelagica, 1855, 1 pl. — **Jacquemin**. Développ. du Planorbis cornea, 1836, 2 pl. — 4 Mém. in-4° cart.
285. **Milne Edwards**. Éléments de zoologie ou leçons sur l'anatomie et la physiologie, 4^e partie. Mollusques, Paris, 1837, in-8° broch. — **Lister**. Exercitatio anatomica. in qua de Cochleis, maxime terrestribus et Limacibus, agitur. Londini, 1794, in-8° rel. 8 pl. — **D'Orbigny**. Quelques considér. sur les Moll. bivalves, 1843. — **Fischer**. Erosion du tet. 1852, 1 pl. — **Pouchet**. Recherches sur l'anatom. et la physiol. des Moll. 1842, 1 pl. etc. — 9 vol. et broch. in-4° et in-8°.

286. **Gray**. Difficulty of distinguishing certain genera of Testaceous Moll. by their Shells, 1835. — Observ. on the economy of Moll. animals, and on the structure of their shells, 1833. — **De Serres**. Altération des coquilles. — **De Réaumur**. De la formation et de l'accroissement des coquilles, 1709, 2 pl. — 4 broch. in-4° cart.
- 287 **Carpenter**. Report on microscop. structure of Shells, 1847, 20 pl. — Shell (From the cyclopedia) fig. — **Naumann**. Ueber die Spiralen der Conchyliden, 1846. — **Geubel**. Die Gehäuse und sonstigen Gebilde der Moll. 1845. — **Naumann**. Ueber die cyclocentrische Conchospirale. — **Owen**. Structure of the valves of the water-clam. 1838, fig. — **Woodward**. Structure of the Shell in *Velates conoideus*, 1892, 2 pl., etc. — 8 broch. in-8° cart. et broch.
288. **Mörch**. Homology of the Buccal Parts of the Moll. 1865, 1 pl. — **Crosse et Fischer**. Machoire et armature linguale des *Cylindrellidæ*, 1870, 3 pl. — **Ebenhard**. Neber die Schneckenzenge, 1865, 3 pl. — **Guppy**. Lingual dentition of some West-Indian Gasteropoda, 1861, 1 pl. — **Binney**. On the Genitalia, Jaw and lingual Dentition of certain sp. of Pulmonata, 1875, 7 pl. — On the Jaw and lingual Dentition of certain terr. Mollusks, 2 pl. — Notes on the Jaw and lingual Dentition of Pulmonate, 1884, 15 pl. — 16 notes de MM. **Pilsbry**, **Dall**, **Binney**, **Bland**, etc. sur la dentition des Moll., 9 pl. — 25 broch. in-4° et in-8°.
289. **Panceri**. Gli organi e la secrezione del Acido solforico nei Gasteropodi, 1869, 3 pl. — **Karsten**. Disquisitio microscop. et chemica Hepaticis et Bilis crustacearum et Molluscorum, 1843, 2 pl. — **Lespès**. Recherches sur l'œil des gastéropodes, 1851, 1 pl. — **Garner**. On the nervous system of moll. animals, 1834, 4 pl. — **Gray**. Some observ. on the economy of Molluscous animals, and on the structure of their Shells, 1833, etc. — 7 vol. broch. in-4° et in-8°.
290. **Hancock (A.)**. On the anatomy of *Doris*, 1852, 8 pl. — **Trinchese**. Anatom. della *Caliphylla mediterranea*, 1875, 2 pl. — **Fischer (H.)**. Recherches anat. sur un moll. nudibranche du genre *Corambe*, 1891, 4 pl. — **Kölliker**. *Rhodope*, 1847, 1 pl. — **Vayssièrè**. Genre *Héro*. — 5 broch. in-4° et in-8°.
291. **Bergh**. Ehrenberg'schen *Doriden*. — Anatom. of *Fiona atlantica*, 1858, 2 pl. — Anatom. of *Phyllodesmium hyalinum*, 1860, 1 pl. — Anat. der *Pleurophyllidia formosa*, 1869, 3 pl. — **Blanchard**. Organ. des Opisthobranches. — **Bouvier**. Organ. des actéons, 1893, 2 broch. — Organ. des amphidoles. — Obs. anat. sur les Moll. Gaster, 1892. — Distorsion des gasterop. Hermaphrod., 1893, etc. — 10 broch. in-4° et in-8°.
292. **Semper**. Beitr. z. anat. de Pulmonaten, 1856, 1 pl. — **Des Moulins**. Class. de certains opercules de gasterop., 1867. — **Lawson**. On the Growth of Land-shells, 1854. — **Van Beneden**. Anatom. du *Pneumodermon violaceum*, 2 pl. — *Pneumodermon mediterraneum*, 1 pl. — **Gruithuisen**. *Valvata branchiata*, 1821, 1 pl. — **Bert**. Syst. nerv. de la Patelle, 1862. — **Vayssièrè**. *Seissurella costata*, var. *lævigata*, 1894. — **Van Beneden**. Sur le *Limneus*

- glutinosus, 1838, 1 pl. — **Owen**. Lithedaphus longirostris. — 9 broch. in-4° et in-8°.
293. **Bernard (T.)**. Recherches sur la Valvata piscinalis, 1890, 9 pl. — **Semper**. Entwicklungsg. des Ampullaria Polita, 1862, 4 pl. — **Gruithuisen**. Valvata branchiata, 1821, 1 pl. — 3 broch. in-4° et in-8°.
294. **Vayssière**. Organism. de l'homologyra, 1 pl. — **Bergh**. Anat. of Marsenia prodita, 1857, 1 pl. — Anat. of Fiona atlantica, 1858, 2 pl. — **Spreyer**. Zoologie der Paludina viviparina, 1855, 2 pl. — **Vayssière**. Anatom. de l'Ammonicera, 1 pl. — **Claparède**. Cyclostematis elegantisanatome, 1857, 2 pl. — **Stoliczka**. Anatomy of Gremnoconchus, 1871, fig. — 7 broch. in-4° et in-8°.
295. **Fischer (H.)**. Morphol. du foie des Gastéropodes, 1892, 7 pl. — **Rouzaud**. Développ. de quelques Gastérop. hermaphrodites, 1893, 8 pl. — **Boettger**. Entwicklung der Pupa-Arten, 1889, 2 pl. — **Lund**. Enveloppes d'œufs des Moll. gasterop. pectin., 1833, 1 pl. — **Gassies**. Quelques faits sur l'embryol. des Aneycles, 1851, 1 pl. — **Babor**. Ueber den Cyclus der Stylomatophoren, 1894, fig. — **Dumortier**. Mém. sur l'Embryologie des Gastéropodes, 1837, 4 pl. — 7 vol. et broch. in-8° et in-4°.
296. **Claparède**. Anat. et Entwickl. de Nerita fluviatilis, 1857, 5 pl. — **Gray**. On the structure of Chitons, 1848, fig. — **Feider**. De Halyotidium structura. 1814, 1 pl., etc. — 5 broch. in-4° et in-8° rel. et cart.
297. **Fischer**. Spermatophores des Gastér. pulmonés. — **Dubreuil**. Notes malacol., 1876, 1 pl. — **Gassies**. Essai sur le Bulime tronqué, 1847, 2 pl. — Un autre exemple manuscrit. — **Sordelli**. Sul genere Acme, 1870, 1 pl. — **Des Moulins**. Le genre Planorbe est-il dextre ou sénestre, 1831. — **Dubreuil**. Étude anat. et histol. sur l'appareil générateur du genre Helix, 1871, 1 pl. — **Van Beneden**. — Mém. sur le limneus glutinosus, 1858, 1 pl. — 7 broch. in-8°.
298. **Fischer**. Monogr. du g. Halia, 1859, 1 pl. — **Carus**. Magilus antiquus, 1 pl. — **Deslongchamps**. Animal du Calyptraea sinensis, 1824. — **Lacaze-Duthiers**. Mém. sur la Pourpre, 1860, 1 pl. — **Sternstrup**. Rhizoehilus antiquus. 1850, 1 pl. — **Owen**. Lithedaphus longirostris. — **Vaillant**. Recherches dans les genres Vermet, Serpule, Vermilie. — **Owen**. On the anatomy of Calyptraeidae, 1834, sans pl. — 8 broch. in-4° et in-8°.
299. **De Quatrefages**. Mém. sur le genre Taret, 3 pl. n. et col. — Embryogénie des Tarets., 1 pl. — **Adanson**. Descript. d'un ver qui ronge les bois et les vaisseaux, 1 pl. — **Caillaud**. Procédé employé par les Pholades dans leur perforation, 1855. — **Roberston**. Anat. of the perforating instruments of Pholas Dactylus, 1859. — **Caillaud**. Mém. sur les Mollusques perforante, 1836, 3 pl. — 5 broch. in-8°.
300. **De Quatrefages**. Sur la vie intra-branchiale des petites Anodontes, 1836, 1 pl. — **Van Beneden**. Sur le sexe des Anodontes, 1836. — **Hirtland**. Ueber die sexuellen Charaktere der Najaden, 1834. — **Duméril et de Blainville**. Rapp. sur le mém. de M. Jacobson sur les Unios, 1828. — **Neuwlyer**. Die generationsorgane von Unio und Anodonta, 1842, 3 pl. — **Carus**. Neue Untersuchungen über die Entwickl. unserer Flussmuschel, 1831, 4 pl. — 7 broch. in-4° et in-8°.

301. **Mangili**. N. ricerche zootom. supra alcune specie di conchiglie bivalvi, 1804, 1 pl. — **Bernard**. Anatomie de Chlamydoconcha orcutti Dall., 2 pl. — **Duvernoy**. Mém. sur l'animal de l'Ongulina Rubra Daud., 1841, 1 pl. — **Van Beneden**. Mém. sur le Dreissena, 1833, 1 pl. — **Audoin**. Mém. sur l'animal de la Glycimère, 1829, 3 pl. — **Owen**. On the anat. of Pholadomya candida. — **Soubeiran**. Les ganglions médians des Moll. acéphales, 1858, 2 pl. — 7 broch. in-8° cart. et rel.
302. **Lovén**. Utvecklingen of Moll. acephala Lamellibranchiata, 1848, 6 pl. — **Davaine**. Recherches sur la génération des huitres, 1853, 2 pl. — **Van Beneden**. Organes sexuels des huitres, 1853, 2 pl. — **Rang**. Mém. sur le genre Gnatodon, 1 pl. — Mém. sur le genre Ethérie, 1 pl. — 5 vol. et broch. in-4° et in-8° cart.
303. **Broderip**. On Clavagella, 1834, 2 pl. — **Owen**. On the anatomy of Clavagella, 1834, 1 pl. — Pholadomya candida. — **Rang**. Mém. sur le genre Ethérie, 1 pl.; et 12 broch. sur l'anatomie des Mollusques, par MM. DALL, FURTADO, FISCHER, CAULLAUD, MAYER, DE QUATREFAGES, DES MOULINS, MOSELEY, ROEMER, etc. — 16 broch. in-4° et in-8°.
304. **Van Beneden**. Mém. sur la Cymbulie de Péron, 4 pl. — **Rang**. Observ. sur le genre Atlante, 1827, 1 pl. — **Delle Chiaje**. Anatomia della Jantina. — **Van Beneden**. — Anatomie du Pneumodermon violaceum, 1837, 2 pl. — — Note sur une nouvelle espèce de Pneumoderme, 1 pl. — **Souleyet**. Observ. anat. sur les Moll. ptéropodes, 1843. — **Krohn**. Beitrage z. Entwickl. der Pteropoden und Heteropoden, 1860, 2 pl. — 6 broch. in-4° cart.
305. **Davaine**. Recherches sur la génération des huitres, 1853, 2 pl. — **Valenciennes**. Descript. de l'animal de la Panopée austral. et 6 pl. — 2 broch. in-4° et in-8°.
306. **Carus** (V.). Von den Aussen Lebensbedingungen der weiss und kaltblütigen Thiere. Leipzig, 1824, 2 pl. — **Leue**. De Pleurobranchæa n. Moll. genere, 1813, 1 pl. — **Kosse**. De Pteropodorum ordine, 1813, 1 pl. — **Feider**. De Halyotidum structura, 1814, 1 pl. — **Schalck**. De Ascidiarum structura, 1814, 1 pl. etc. — 2 vol. in-4° cart.

OUVRAGES GÉNÉRAUX — TRAITÉS — ICONOGRAPHIE, ETC.

307. **Aldrovande** (N.). — De Reliquis animalibus exsanguibus libri quator, post mortem eius editi : Nempé de Mollibus, Crustaceis, Testaceis et Zoophytis. Bononiæ, 1606, in-fol. rel. bois, veau plein. (Bel exempl.)
308. **Adams** (H. et A.). — The genera of Recent Molluska; arranged according to their Organisation. London, 1853-58, 2 vol. grand in-8° rel. et atlas de 138 pl. col.
309. **D'Argenville**. — Histoire naturelle éclaircie dans une de ses partie principale, la Conchyliologie. 2^e part. la Zoomorphose. Paris, 1857, in-4° rel., 41 pl. (La synonymie de Linné, selon l'édition de Gmelin a été ajoutée à la main).

310. **Bergen (C.-A. de)**. — *Classes conchyliorum*. Norimbergæ. 1760, in-4° rel. (rare).
311. **Blainville (D. de)**. — *Manuel de Malacologie et de Conchyliologie*. Paris, 1825, in-8° cart. avec atlas de 109 pl. ✓
312. **Bosc (L.-A.)**. — *Histoire naturelle des coquilles*. Paris, 5 vol. in-16, rel. avec atlas de 44 pl. (bel exempl.). ✓
313. **Bourguignat (J.-R.)**. — *Aménités malacologiques*. Paris, 2 vol. in-8° rel. 45 pl. # 2
314. **Id.** — *Spicilèges malacologiques*. Paris, 1860-62, in-8° rel., 15 pl. n. et col. (Les pl. 1 à 6; 14, 15 sont doubles.)
315. **Id.** — *Mollusques nouveaux, litigieux ou peu connus*. Liv. 1 à 12, 1863-70. (Tout ce qui a paru.) Paris, in-8° rel. 49 pl. n. et col.
316. **Brookes (S.)**. — *An introduction to the Study of Conchology, including observations on the linnean genera. and on the arrangement of M. Lamarek*. London, 1815, grand in-4° rel., 11 pl. n. et col. ✓ # 1.25
317. **Bronn et Keferstein**. — *Classen und Ordnungen der Weichthiere (Malacozoa)*. Leipzig, 1860-61, grand in-8° rel. avec atlas de 136 pl. sur onglets.
318. **Bruguière, de Lamarck et Deshayes**. — *Encyclopédie méthodique, Histoire naturelle des Vers, des Mollusques, des Coquilles, etc.* Paris, 1791-1832. 3 vol. in-4° de texte, et 3 atlas comprenant 493 pl. (Bel exempl. rel.) # 15 ✓
319. **Cattow et Reeve**. — *The Conchologists nomenclator and catalogue of all the recent species of Shells*. London, 1845, in-8° rel.
320. **Chemnitz (J.-H.)**. — *Kleine Beiträge zur Testaceo-Theologia, oder zur Erkänntniss Gottes aus den Conchylien in einigen Sendschreiben herausgegeben* Nürnberg, 1760, in-4° rel. 1 pl. (Très rare).
321. **Chenu (J.-C.)**. — *Leçons élémentaires d'Histoire naturelle comprenant un aperçu sur toute la zoologie et un traité de Conchyliologie à l'usage des gens du monde*. Paris, 1847, grand in-8° cart. avec 863 fig. et 12 pl. col.
322. **Id.** — *Manuel de Conchyliologie et de Paléontologie conchyliologique*. Paris, 1860-62, 2 vol. in-8° rel. avec 4943 fig.
323. **Id.** — *Illustrations conchyliologiques*. (Aspergilium, 5 pl. — Sigaretus, 1 pl. — Serpula, 2 pl. — Vermetus, 1 pl. — Cassis, 1 pl. — Strombus, 15 pl. — Colombella, 4. pl. — Spondylus, 6 pl. — Chama, 3 pl. — Lutraria, 1 pl. — Mactra, 1 pl. — Cythera, 3 pl. — Solen, 4 pl. — Malleus, 2 pl. — Pecten, 24 pl. — Panopæa, 6 pl. — Pentelasmis, Polylepas, Alepas, Litholepas, Ibla, Cineras, Othon, 3 pl. — Coronula, 1 pl. — Nautilus, 1 pl..) Paris, in-fol., 85 pl., n. et col.
324. **Id.** — *Illustrations conchyliologiques*. (Autre exempl. comprenant les genres : Arenicola, Chætopterus, 1 pl. — Clavagella, 1 pl. — Siliquaria, 2 pl. — Spirorbis, 3 pl. — Sabellaria et terebella, 3 pl. — Magylus et Stilifer, 1 pl. — Solen, 7 pl. — Pholadomya, 1 pl. — Dentalium, 7 pl. — Natica, 2 pl.)

— *Terebella*, *Terebelloidès*, *Sabellida*, *Amphitrite*, *Pherusa*, *Pectinaria*, *Siphostoma*, *Ditrapa*, 4 pl. — Toutes les autres planches sont des doubles vol. précédent.) Paris, in-fol., 66 pl., n.

323. **Id.** — Bibliothèque conchyliologique.

I. **Donavan**. Hist. nat. des Coquilles d'Angleterre, 1845, 48 pl.

II. **Martyn**. Le Conchyliogiste universel, 1845, 56 pl.

III. **Leach**. Mélanges zool., 1845, 9 pl. — **Th. Say**. Conchyliologie américaine, 1845, 17 pl. — **Conrad**. Coquilles d'eau douce des États-Unis, 1845, 3 pl. — **Rafinesque**. Coquilles bisalves et fluviatiles de la rivière Ohio, 1845, 3 pl.

IV. **Montagu**. Testacea britannica, 1846, 12 pl.

I. (2^e série). Transactions de la Société linnéenne de Londres, 1845, 43 pl. Paris, 5 vol., grand in-8° rel.

326. **Id.** — L'Encyclopédie d'Histoire naturelle. (Crustacés Mollusques et Zoophytes, Paris, 1838, in-4° br., pl. et fig. — **Klein**. Tentamen methodi ostracologiarum... Lugd. Bat. 1753, in-4° rel., 12 pl.

327. **Conchology** or natural history of Shells : containing the figures of Shells correctly and finely engraved, and accompanied with their descriptions in the English and French, by a Collector. [d'Acosta]. N° I. London, 1771, in-fol. cart., 6 pl. col. (Ouvrage devenu très rare).

328. **Cooke (A. H.)**, **Shipley (A. E.)**, and **Reed (F. R. C.)**. — Mollusca and Brachiopoda recent and Fossil. London, 1895, in-8°, 1 carte et 334 fig.

329. **Crouch (Edm.)**. — An illustrated introduction to Lamarck's Conchology... London, 1827, in-4° rel., 22 pl. col.

330. **Cubières (S. P.)**. — Histoire abrégée des Coquilles de Mer. Versailles, an VIII, in-4° rel., 21 pl.

331. **Cuvier (G.)**. — Le règne animal distribué d'après son organisation... publié par MM. Audouin, Blanchard, Deshayes, Milne-Edwards, etc. (Mollusques par **Deshayes**). Paris, Masson, 2 vol., gr. in-8° rel. mar. plein, 152 pl., col. (Bel exempl.).

332. **Cuvier (G.)**. — The animal Kingdom, arranged by Edw. Griffith. (The Mollusca by **Griffith and Pidgeon**. London, 1844, grand in-8° rel., pl. col.

333. **Delessert (B.)**. — Recueil de Coquilles décrites par Lamarck, et non encore figurées. Paris, 1841, in-fol. rel. 40 pl., col. (Exempl. sur ongles).

334. **Denys-Montfort**. — Histoire naturelle générale et particulière des Mollusques, animaux sans vertèbres et à sang blanc. Paris, 1802-1805, 6 vol. in-8° rel. 72 pl.

335. **Id.** — Conchyliologie systématique et classification des Coquilles. Paris, 1808-1810, 2 vol. in-8° rel. — **Philippi (R.)**. Handbuch der Conchyliologie und Malacologie. Halle, 1843, in-8° rel.

336. **Deshayes (G. P.)**. — *Traité élémentaire de Conchyliologie, avec les applications de cette science à la géologie.* Paris, 1839-57, 2 vol. de texte en 3 part. et Atlas de 132 pl. col. (Bel exempl., demi-rel. mar. coins, pl. s. onglets).
337. **Dillwyn (L. W.)**. — *An Index to the historia conchyliorum of Lister with the names of the species to which each fig. belongs.* 1 vol. in-fol. rel.
338. **Id.** — *Descriptive catalogue of recent Shells.* London, 1847, 2 vol. in-8°. (Belle reliure veau plein.)
339. **Donavan (T.)**. — *The naturalist's repository or miscellany of exotic natural history. (Exotic Conchology.)* London, 1834, in-8° rel. 52 pl. col.
340. **D'Orbigny**. — *Mollusques vivants et fossiles, ou description de toutes les espèces de Coquilles et de Mollusques, classés suivant leur distribution géologique et géographique (Céphalopodes).* Paris, 1844, 8 liv. (Les seules parues.) in-8°, 35 pl. n. et col.
341. **Dunker (W.)**. — *Novitates Conchologicae — Meeresconchylien.* — Cassel, 1858-70, in-4° rel. 45 pl. col. (Sur onglets).
342. **Ehrenberg (C. G.)**. — *Symbolæ physicæ. Icones et descript. animal. Evertebrat. (Mollusca vermes...) quæ ex itinere per Africam borealem et Asiam occident. red.* — Decas 1 (unica). Berlin, 1829-31, 10 pl. col.
343. **Favanne**. — *Conchyliologie ou histoire naturelle des Coquilles,* Paris, 1870, in-4° rel. 80 pl. avec l'explication manuscrite interfoliée. (3^e édition de l'ouvrage de d'Argenville.)
344. **Favart d'Herbigny**. — *Dictionnaire d'Histoire naturelle qui concerne les testacés ou les Coquilles de terre, de mer et d'eau douce.* Paris, 1775, 3 vol. in-12 rel.
345. **Ferussac (A. de)**. — *Histoire générale et particulière des Mollusques terrestres et fluviatiles (toute la partie par Férussac complète, plus les 40 premières pages de Deshayes)* Paris, 1819....., grand in-4° rel. avec Atlas de 154 pl. n.
346. **Id.** — *Tableaux systématiques des animaux Mollusques classés en familles naturelles... suivis d'un prodrome général.* Paris, 1822, grand in-4° rel. 3.
347. **Figuier (L.)** — *La vie et les mœurs des animaux (Zoophytes Mollusques).* Paris, 1866, in-8° br.
348. **Fischer (P.)**. — *Manuel de Conchyliologie et de Paléontologie conchyliologique.* Paris, 1887, grand in-8° rel. 24 pl.
349. **De Folin et Perier (L.)**. — *Les fonds des mers. Étude internationale sur les particularités nouvelles des régions sous-marines. Vol. 1 à 3 rel. et fasc. 1 à 12 du tome IV. (Tout ce qui a paru.)* Paris, 1867-86, in-8°. (Très rare.)
350. **Gould (A.)**. — *Otia conchologica. Descriptions of Shells and Mollusks from 1839 to 1862.* Boston, 1862, in-8° cart. (rare).
351. **Grasset (J. A.)**. — *Index testacearum viventium.* Alger, 1884, 1 vol. in-8° br.

352. **Gray (J. E.)** — Guide to the system distribut. of Mollusca in the Brit. Museum. Part. I (la seule publiée). London, 1857, in-8° cart.
353. **Gray (M. Emma)**. — Figures of Molluscous animals selected from various authors. London, 1842-57, 5 vol. in-8° rel. 418 pl.
354. **Gualtieri (N.)**. — Index testacearum conchyliorum quæ adservantur in Museo Nicolai Gualtieri. Florentiæ, 1742, in-fol. rel. 110 pl. et portrait. (Superbe exempl.).
355. **Guérin-Méneville (F. E.)**. — Magazin de Zoologie; (Mollusques et Zoophytes.) Descriptions et figures d'Espèces nouvelles.
- | | | | |
|--------------------|--------|---|-------------|
| Années 1830-31 pl. | 1-40 | } | Mollusques. |
| « 1832-34 pl. | 1-50 | | |
| « 1835-38 pl. | 51-119 | | |
| « 1839-44 pl. | 1-94 | | |
| « 1844-45 pl. | 95-138 | | |
- Zoophytes 12 pl.
- Paris, 4 vol. in-8° rel. 309 pl. col.
356. **Gevens (A. G.)**. — Belustigung im Reiche der Natur. Erster Band, aus den Papieren des Verstorbenen vollendet durch J. Schultze. Hamburg, 1790, in-4° rel. 18 pl. col. (Les pl. XIX à XXXII sont ajoutées sans texte.)
357. **Hanley (S.)**. — The Conchological Miscellany. Illustrations of Pandora, Amphidesma, Ostrea, Melo, The Melanidæ, Ampullaria and Cyclostoma. London, 1854-58, in-4° rel. 40 pl.
- 357 *bis*. — Photographie Conchology. London, 1863, in-4° fasc. 1-3, 7 pl. col.
- 357 *ter*. — Ipsa Linnæi Conchylia. The Shells determined from his manuscripts and collection. London, 1855, in-8° cart. 6 pl. col.
358. **Herrmannsen (A. N.)**. — Indicis generum Malacozoorum primordia. Cassel. 1846-55, 2 vol. in-8° rel. et suppl.
359. **Jay (J. C.)**. — A catalogue of the Shells arranged according to the Lamarkien System. New-York, 1839, in-4° rel. 10 pl. — A catalogue of recent Shells 2° édit. New-York, 1836, in-8°, 4 pl. col.
360. **Id.** — A catalogue of the Shells, arranged according to the Lamarckian system.... 4° édit., New-York, 1850-52, in-4° rel. avec suppl.
361. **Johnston (G.)**. — An introduction to Conchology; or elements of the natural history of Molluscous animals. London, 1850, in-8° rel.
362. **Kiener (L. C.)**. — Spécies générale et iconographie des coquilles vivantes comprenant, la collection du Muséum d'histoire naturelle de Paris, La collection Lamarek, celle du prince Masséna (appartenant maintenant à M. B. Delessert) et les découvertes récentes des voyageurs.
- Vol. 1 à 10 reliés en demi mar. rouge, pl. sur onglets. Complets. — Vol. 11, Genre Turbo, par H. Fischer. (Complet). — Vol. 12. Genre Calcarea Trochus, etc... par H. Fischer. Texte complet; il manque le pl. 1 à 43, 45, 46, 50, 51, 52, 55, 56.
- Paris, 11 vol. in-8° rel. et 1 vol. en feuilles.

363. **Klein (J.)**. — Tentamen methodi ostracologicae sive dispositio naturalis conchlidium et concharum... Lugd. Bat., 1753, in-4° 12 pl. — **D'Argenville**. Histoire naturelle éclaircie. — La Conchyliologie. (La Zoomorphose seule.) 1757, in-4°, 9 pl.
364. **Kobelt (W.)**. — Studien zur Zoogeographie. Wiesbaden, 1897-98, 1 vol. in-8° br.
365. **Kobelt (W.)**. — Illustriertes Conchylienbuch. Nürnberg, 1876-81, 2 vol. in-8° rel. 112 pl.
366. **Id.** — Synopsis novorum generum, spec. et var. Molluscorum viv. test. a. 1877-1879, promulg. 3 partes. Francof. et Cass. 1878-81. in-8°.
367. **Lamarck's genera of Shells** (Selected from various numbers of Brande's journal of Science), par M. Children. 1 vol. in-8° cart. 10 pl. doubl. (Très rare.)
368. **Lamarck (M. de)**. — Histoire naturelle des animaux sans vertèbres. 2° édit. revue et augmentée par MM. Deshayes et H. Milne-Edwards. Paris, 1835-43, 11 vol. in-8° rel.
369. **Id.** — Les volumes 5, 6 (Mollusques), 4 vol. in-8° rel. — Système des animaux sans vertèbres. Paris, 1801, in-8° rel. — Extr. du cours de Zoologie du Muséum d'Hist. nat., Paris, 1812, in-8° cart.
370. **Id.** — Sur la détermination des espèces parmi les animaux sans vertèbres, et particulièrement parmi les Mollusques testacés. Paris, in-4° rel. — (7 Mem. extr. des Annales du Muséum.)
371. **Lister (M.)**. — Historia sive synopsis methodicae conchyliorum quorum omnium picturae ad vivum delineatae. — (Index). 4 Part. et append. London, 1685-92, in-fol. rel. mar. pl. avec 1080 pl. — Duo indices ad synopsis methodicam conchyliorum. Oxonii, 1770, in-fol. rel.
372. **Locard (A.)**. — Mollusques dans l'antiquité, 1884, in-8° br. — Faunule malacol. gallo-romaine, 1885, in-8° br. — Coquilles sacrées, 1884, grand in-8° br.
373. **Mac Andrew (R.)**. — Notes on the distrib. and Range in Depth of Moll... observ. on the Coasts on Spain, Portugal, Barbary, 1849. — London, 1850. — Geograph. Distrib. of Testaceous Moll. in the North Atlantic, 1854. — Report on the Mar. Testaceous Moll. of the N. East Atlantic, 1856. — List of the Moll. observ. between Drontheim and the North Cape, 1856. — Polyzoa coll. by — on the Coast of Norway and Firmark, 1856, 1 pl. — On the Brachiopoda observ. in a dredging from the Coast of Norway, 1855. — List on the Brit. mar. Invertebrate fauna, 1860. — Notices of new and rare Brit. animals observ. during Cruise in, 1845-46, 1 pl. — Moll. observ. during a short visit to the Canary and Madeira, April and May, 1852, 9 br. in-8° rel. en 1 vol. (Tout ce que MacAndrew a publié.) Rare.
374. **Martens (E. von)**. — Zoological Record. (Part. Mollusca, pour les années 1870, 1871, 1872, 1875, 1883, 1885, 1886) London, 8 fasc. in-8°.

375. **Id.** — Conchologische Mittheilungen. Vol. 1, 2 et 3 fasc. 1-2. (Tout ce qui a paru). Cassel, 1880-89, 1 vol. in-8° rel. et 1 fasc. 42 pl.
376. **Murray (A.)**. — Fundamenta testaceologiæ. Upsaliæ, 1771, in-4° cart. 2 pl. (Thèse).
377. **Martini et Chemnitz**. — Neues systematisches Conchylien-Cabinet geordnet und beschreiben von F. M. W. Martini, forges von Schubert et Wagner. Band. 1 à 12. und Namenregister (tout ce qui a été publié). Nürnberg, 1769-1828, 12 vol. in-4°, demi-rel. mar. r. 431 pl. col. (Bel exempl.).
378. **Mawe (J.)**. — The Linnean system of Conchology, describing the Orders, genera and Species, arranged in to divisions and Families. London, 1823, in-8° rel. 37 pl. col.
379. **Müller (F.-O.)**. — Vermium terrestrium et fluviatilium seu animalium infusoriorum, helminthicorum et testacearum. Hauniæ, 1773, in-4° rel. veau plein.
380. **Paetel (F.)**. — Catalogue der Conchylien Sammlung; mit Hinzurfügung der bisjetz publ. recenten Arten, sowie der ermitt. synonymia. Berlin, 1887-91, 3 vol. grand in-8° rel.
381. **Id.** — Catalogue der Conchylien Sammlung. Éditions de 1873 et de 1883. — Familien- und Gattungsnamen, 1875. — Molluscorum systema et catalogus, 1869. Berlin et Dresden, 4 vol. in-8° cart. et broch.
382. **Paladilhe**. — Nouvelles miscellanées malacologiques. Fasc. 1-4, 1866-69. Paris, 1 vol. in-8° cart. 6 pl.
383. **Philippi (R.-A.)**. — Abbildungen und Beschreibungen neuer oder wenig gekanntten Conchylien, unter Beihülfe mehrerer deutscher Conchyliologen. Cassel, 1845-51, in-4° rel. 144 pl. col. sur onglets.
384. **Pfeiffer (L.)**. — Novitates conchologicæ. Mollusca extramarina. Series 1 à 5. Cassel, 1854-1879. 5 vol. in-4° rel. 160 pl. col.
385. **Id.** — Systematik Anordnung und Beschreibung deutscher Land und Wasser-Schnecken (3 parties). Cassel, 1821-28, in-4° rel. 26 pl. col.
386. **Rang (A. Sander)**. — Manuel de l'Histoire naturelle des Mollusques. Paris, 1829. in-12, 8 pl. — Atlas des Moll. décrits dans le manuel. Paris, 1830, in-12, 51 pl. col.
387. **Reeve (Lovel)**. — Conchologia systematica, or complete system of Conchology in which the Lepades and conchiferous mollusca are described and classified according to the natural organisation and habits. London, 1841-43, 2 vol. in-4°, demi-rel. mar. du levant, 300 pl. col. by Sowerby.
388. — **Reeve (Lovel)**. — Conchologia iconia. [Monographs of the Genera of Shells with descriptions of all the species Know]; or illustrations of the Shells of Molluscous animals London, 1843-1878, 20 vol. in-4°, demi-rel. mar. du Levant, avec 2727 planches finement coloriées. (Superbe exemplaire complet.)

389. **Id.** — Elements of Conchology, an introduction to the natural history of Shells and of the animals which form. them. London, 1860, 2 vol. in-8° rel. 60 pl. col.
390. **Roberts (M.)**. — A popular history of the Mollusca. London, 1851, in-12 cart. avec 18 pl. col. — Lessons of Shells, 1832, in-12 cart. 10 pl. col. — Shells and their inmates, 1841, in-18, cart. fig.
391. **Rossmasser (E.-A.) et Kobelt (W.)**. — Iconographie der Land- und-Suswasser Mollusken Europas. Vol. 1-3, 1835-1839, 3 vol. grand in-8°, 90 pl. n. — Vol. 4 à 7, 1871-81, 4 vol. grand in-8°, 118 pl. col. — 2^e série. Vol. 1 à 8, 1882-98, 7 vol. grand in-8°, 230 pl. col. (Suppl. vol. 1, 1895-97, 1 vol. grand in-8°, 30 pl. col. Wiesbaden, 16 vol. dont 3 rel. (complet).
392. **Roux (P.)**. — Iconographie conchyliologique ou recueil de planches lithographiées et coloriées. 1^{re} liv. (la seule parue). Paris, 1828, in-4°, 9 pl. col.
393. **Rumphius (G.-E.)**. — Thesaurus cochlearum, concharum, conchyliorum et mineralium. Hagæ, 1739, in-fol. rel. Frontispice et 60 pl. (Bel exempl.).
394. **Savigny (J.-C.)**. — Mémoires sur les animaux sans vertèbres. Paris, 1816, 2 vol. in-8° rel. 24 pl. n. et col.
395. **Schaeffers (J.-C.)**. — Erstere Versuche mit Schnecken, Regensburg, 1768, 3 pl. col. — Fernere Versuche mit Schnecken, 1769, 2 pl. rel. en 1 petit vol. in-4°.
396. **Schröter (J.-S.)**. — Einleitung in die Conchylien Kenntniss nach Linné. Halle, 1783-86, 3 vol. in-8° rel. 9 pl.
397. **Schumacher (C.-F.)**. — Essai d'un nouveau système des habitations des vers testacés. Compènhage, 1817, in-4°, 22 pl.
398. **Schuttleworth (R.)**. — Diagnoser neuer Mollusken. N^{os} 1, 2. Bern, 1862. — Notitiæ malacologicæ. Bern. 1856, 2 broch. in-8° cart.
399. **Id.** — Notitiæ malacologicæ, oder Beiträge zur näheren Kenntniss der Mollusken. Bern, 1856-78. 2 part. rel. en 1 vol. in-8°, 24 pl. n. et 13 col.
400. **Soldani (A.)**. — Testaceographia ac zoophytographia parva et microscopica, Senis, 1789, tome 1, in-fol. rel. 93 pl.
401. **Sowerby (G.-B.)**. — Conchological manuel. London, 1839, in-8°, 24 pl. — 2^e édit. London, 1842, 27 pl. col., 2 vol. in-8° rel.
402. — A catalogue of the Shells contained in the Collection of the late earl of Tankerville, arranged according to the Lamarckian conchological system. London, 1823, in-4° cart. 9 pl. col. (rare).
403. The genera of recent and fossils Shells. (Illustr. par J. Sowerby). London. 1820-24, 2 vol. in-8° rel. 264 pl. col.
404. **Id.** — The Conchological illustrations or upwards of 1500 coloured figures or. 1060 recent shells most of which were preciously unfigured. London, 1841-45, in-8°, pl. col. (En livraisons).

405. **Sowerby (G.-B.)**. — *Thesaurus conchyliorum, or figures and descriptions of recent Shells.* (44 part.) tout ce qui a été publié. London, 1842-1887, 5 vol. grand in-8°, demi-rel. mar. avec 523 pl. col. (sur onglets). Bel. exempl.
406. **Swainson (W.)**. — *Exotic Conchology, or figures and descriptions of rare, beautiful, or undescribed Shells.* — 2^e édition, edited by J. Hanley. London, 1841, in-4°, demi-rel. mar. 48 pl. col.
407. **Tryon (H.-W.)**. — *Structural and systematic Conchology : An introduction to the Study of Mollusca.* Philadelphia, 1882-84, 3 vol. in-8°, rel. 140 pl.
408. **Tryon (H.-W.)**. — *Manual of Conchology, structural and systematic.*
 1^{re} Série. Vol. 1-16 et fasc. 65, 66, 67. 1878-1898.
 2^e Série. Vol. 1-10 et fasc. 41, 42, 43. 1885-1898.
 Philadelphia, 1878-1898, 26 vol. in-8°, demi-rel. mar. et 6 fasc. Planches sur onglets. (Exempl. colorié et complet.)
409. **Wood (W.)**. — *General Conchology, or a description of Shells, arranged according to the Linnean system and illustrated with plates, drawn and colored from nature.* London, 1815, vol. 1 (le seul paru). in-8° 60 pl. col.
410. **Woodward (S.-P.)**. — *A manual of the Mollusca. A treatise of recent and fossil Shells.* 1^{re} édition. London, 1856, in-8° cart., 24 pl. — 2^e édition, London, 1868, in-8°, avec appendice par R. TATE, in-8° cart. 24 pl.
411. **Id.** — *Manuel de conchologie ou Histoire naturelle des Mollusques vivants et fossiles.* Paris, 1870, in-8° cart. 24 pl.
412. **Zoologischer jahresbericht, Neapel** — (Mollusca), pour les années 1879, 1881, 1882, 1884, par MM. JUERING, KOBELT, SPENGLER. Berlin, 4 broch. in-8°.
413. **Bodwich (T.-E.)**. — *Elements of Conchology.* Paris, 1822, in-8° rel. 500 fig. — **Brown (Th.)**. *Elements of Conchology*, 1816, 9 pl. col. — **Burrow (E.)**. *Elements of Conchology*, 1818, 28 pl. — **Da Costa**. *Elements of Conchology*, 1826, 7 pl. — 4 vol. in-8°.
414. **Gosse (P.-H.)**. — *Natural history, (Mollusca).* 1854. — **Mac Gillivray (W.)**. *The Conchologist's text-Book.* 6^e édit. 21 pl. — **Swainson (W.)**. *A treatise on Malacology.* London, 1840, fig. — 3 vol. in-12 cart.
415. **Swainson (W.)**. — *A treatise on Malacology*, 1840, fig. — **Wodarch**. *An introduction to the Study of Conchology*, 1820, 3 pl. — **Mawe (J.)**. *Woodarch's introduction to the Study of Conchology*, 1825, 7 pl. — 3 vol. in-8° et in-12.
416. **Martens (E. von)**. — *Die classischen Conchylien*, 1860, in-8°. — **Bourguignat**. *Methodus conchyliologica denominationis*, 1860, in-8°. — **Millet**. *Scientific names of latin and greek derivation.* San Francisco, 1897, — 3 broch. in-8°.
417. **Moersch**. — *Versuch ein Geschihte der Conchyl. nomenclatur*, 1869, 1871. 2 broch. — **Smith**. *Nomenclatur of Brit. Land-and-freshwater Shells*, 1890. **Melvill**. *Principles of nomenclatur*, 1896. — **Westerlund**. *Fundamenta malacologica*, 1892. — **Locard**. *Caractères spécifiques en Malacologie*, 1883 — **Strickland**. *Rules for zool. nomenclatur*, 1863. — 7 broch. in-8°.

417. **Mörch.** — System value of the organs in the Classific. of Mollusca, 1865. — **Brusina.** Malacolog. hrvatsjok. 1867. — **Pelseneer.** Classif. gén. des Moll. 1892. — **Gill.** Arrang. of families of Mollusks, 1871. — **Mörch.** Classif. des Moll. basée sur l'armature linguale, 1867. — **Blainville.** Principes de zoo-classie, 1829. — **Morse.** A Classific. of Mollusca, 1865, etc. — 9 broch. in-8°.
418. **Taschenberg (O.).** — Bibliotheca zoologica. Part. 9, 10, 1891-92. (Fasc. contenant les mollusques). Lepzig, 2 broch. in-8°.
419. 33 broch. et notes sur les mollusques, rel. en 1 vol. in-8°, 18 pl., par MM. DE FOLIN, BOUBÉE, PUTON, GODRON, DE MORTILLET, DES MOULINS, SENONER, DUPUY, DEBEAUX, VILLA, PETIT DE LA SAUSSAYE, SAINT-SIMON, NORMAND, JOBA, RAY et DROUET, CAILLAUD, ZELEBOR, DE BOISSY, GASSIES, FRAUENFELD, GRATELOUP.

VOYAGES — PARTIES SÉPARÉES

420. **Bergh (R.).** — Report on the Nudibranchiata collected by H. M. S. Challenger during the years, 1873-76. (Vol. X, part. XXVI). London, 1884, in-4° br., 14 pl.
421. **Canefri (C. Tapparone).** — Molluscas del Viaggio intorno al Globo della Regia Fregata Magenta, durante gli anni, 1865-68. Torino, 1874, in-4° rel., 4 pl. col.
422. **Gould (A.).** — Mollusca and Shells of the United States Exploring Expedition to the Pacific Ocean under Ch. Wilkes. Boston et Philadelphia, 1852-56. 1 vol. in-4° cart. de 536 p. et atlas in-fol. rel. de 56 pl. col. (Ouvrage devenu extrêmement rare, l'édition ayant été presque entièrement détruite dans un incendie.) 30.
423. **Hinds (R.-B.).** — Mollusca of the Voyage of H. M. S. Sulphur under the command of Captain Sir Edw. Belcher, during the years. 1836-42. London, 1874, in-4° rel., 21 pl. col. (rare).
424. — **Hoyle (W.-E.).** — Report on the Cephalopoda collected by H. M. S. Challenger during the years, 1872-76. (Vol. XVI, part. XLVI). London, 1886, in-4° cart., 33 pl. 1 carte.
425. **Jeffreys (J.-G.).** — On the Mollusca procured during the « Lightning » and « Porcupine » Expeditions, 1868-70. Part. 1 à 9. London, 1 vol. in-8° rel., 19 pl. 500
426. **Lesson.** — Zoologie du voyage autour du monde exécuté sur la corvette, *La Coquille* pendant les années 1822-25, par M. L. DUPERREY (Mollusques). Paris, 1830, in-4° rel. et atlas in-fol. de 16 pl. col. 7.50
427. — **Rousseau (L.).** — Mollusques du voyage au Pôle Sud et en Océanie sur les corvettes l'*Astrolabe* et la *Zélée*, 1837-40, exécuté sous le commandement de J. Dumont-d'Urville. Paris, 1 vol. in 4° rel. Atlas de 18 pl. col.

428. **Smith (E.-A.)**. — Mollusca of the voyage of Erebus and Terror, under J.-C. Ross. 1839 to 1843. London, 1874, in-4° rel., 4 pl. 250
429. **Smith (E.-A.)**. — Report on the Lamellibranchiata collected by H. M. S. Challenger during the years 1873-1876. (Vol. XIII, part. XXXV.) London, 1885, in-4° rel., 25 pl. col.
430. **Watson (R.-B.)**. — Mollusca of H. M. S. Challenger expedition. Part. I à XX, 1879-83 (Extr. de la Linn. Soc. of London). London), 17 br., in-8°.
431. **Frauenfeld (G.-S.)**. — Mollusken der Novara Expedition. Wien, 1867, in-4°, 2 pl. — **Pfeiffer et Zelebor**. Bericht. über einige mitgebrachte Landschnecken, 1867, br. in-8° cart.

MONOGRAPHIES

ET DESCRIPTIONS D'ESPÈCES ET GENRES NOUVEAUX

432. **Adams (C.-B.)**. — Monogr. of Vitrinella, 1850. — Monogr. of Stoastoma, 1849. — Catal. of the genera and sp. of recent Shells, 1847. — **Adams H. et A.** Descript. of N. gen. of Moll., 1863; recent. Brachiop. of Japan, 1863. — Siphonalia, 1863. — Umboniidae, 1863. — Microstela, 1863. — Lacunidae, 1863. — Blanfordia, 1863, 1 pl. — Descript. of N. Shells, 1861-63, 3 notes. — Genus Alaba, 1862. — Umbonium vestiarium, 1860, etc. — 9 br., in-4° et in-8° cart.
433. **Albers (J.-C.)**. — Die Heliceen nach natürlicher Verwandtschaft. 1^{re} édit., 1851, 1 vol. in 8° cart. — 2^e édit., par E. von MARTENS, 1860, 1 vol. in-8° rel. Berlin et Leipzig. — 2 vol. in-8°.
434. **Bernardi (A. C.)**. — Monographie des genres Galatea et Fischeria. Paris, 1860, 1 vol. in-4° rel. avec 9 pl., dont 7 col.
435. **Bertin (V.)**. — Revision des Donacidées du Muséum d'Histoire naturelle. Paris, 1880, 1 vol. in-4° rel. avec 2 pl. col.
436. **Bertin (V.)**. — Revision des Garidées du Muséum d'Histoire naturelle. Paris, 1880, 1 vol. in-4° rel. avec 2 pl. col.
437. **Bertin (V.)**. — Revision des Tellinidés du Muséum d'Histoire naturelle. Paris, 1878, 1 vol. in-4° rel. avec 2 pl. col.
438. **Bœttger (O.)**. — Clausilien Studien. Cassel, 1877, in-4° broch., 4 pl.
439. **Bourguignat**. — Histoire des Mélaniens du Système Européen. Paris, 1884, in-8° broch. — Recensement des Vivipara du Syst. Europ., 1880, in-8° broch.
440. **Bourguignat (J.-R.)**. — Monographie du genre Emmerica. Angers, 1880, in-8° broch.

441. **Broderip et Sowerby.** — Species Conchyliorum or concise original descriptions and observations accompanied by figures of all the species of recent Shells, with their Varieties. — Monogr. of the Genus *Cymba*, *Ancillaria* *Ovulum* et *Pandora*. London, 1830, in-4°, rel., 13 pl. col.
442. **Brot (A.).** — Catalogue systématique des espèces qui composent la famille des Mélanies, 1862, in-8°. — Additions et corrections, 1868, in 8°, 3 pl. — Notice sur les Mélanies de Lamarek. Genève, 1872, in-8°, 4 pl. et 2 phot.
443. **Chemnitz (J.-H.).** — Abhandl. von einem Geschlechte vielschaalichter Conchylien, mit sichtbaren Gelenken, welche beyrn Linné *Chitones* heissen. Nürnberg, 1784, in-4°, 2 pl. col.
444. **Duclos (P.-L.).** — Histoire naturelle des Genres Olive et Columbelle. Paris, 1835-40, 1 vol. in-fol. rel. de 48 pl. soigneusement coloriées.
445. **De Folin (L.).** — Monogr. des Cæcidæ, 1875, 1 pl. — Les Méléagrines (Esp. nouv.), 1867, 6 pl. — Le genre *Meioceras*, 1869, 1 pl. — Septum of the Cæcidæ, 1 pl., etc. — 5 broch. in-8° cart.
446. **Frauenfeld (R. von).** — Zoolog. Miscellen. N° 4 à 16, 1865-69, 6 pl. — Verzeichn. d. foss. u. lebend. Arten der Gattung *Paludina*, 1865. — Gall. *Bilhinia*, *Nemurata*, 1862. — *Hydrobia*, *Ammicola*, 1863. — *Lithoglyphus*, *Paludinella*, 1863, etc. — 17 broch. in-8° cart. et br.
447. **Gray (J.-E.)** — 20 broch. et notes, in-8°. Descript. de genres nouv. et d'espèces nouv.
448. **Kobelt (W.).** — Catal. of lebender Mollusken, 1877. — Catal. der Europ. Binnenconchylien, 1871. — Catal. der Gattung *Murex*. — Catal. der Familie *Melaniidae*, 1886. — Geograph. Verbreitung der Binnenmoll., 1876. — Bericht über die geogr. Verbreitung der Moll., 1888. — Prodrum Faunæ Moll. test. maria europæ inhabitant. Fasc. IV, 1888, etc., — 10 broch. in-8° cart. et broch.
449. **Lea (I.).** — A Synopsis of the Family of the Unionidae, 4^e édit. Philadelphia, 1870, 1 vol. in-4° cart.
450. **Id.** — Observations of the Genus *Unio*, with descriptions of new species, Anatomy and Embryology of the Family Unionidae. Philadelphia, 1829-74, 13 vol. in-4° rel. avec 306 pl., dont 52 coloriés (complet).
451. **Id.** — Vol. IX et vol. X, index des vol. I à XI. Portrait. Philadelphia, 3 broch. in-4°, 30 pl.
452. **Id.** — A synopsis of the Family of Naiades, 1836, in-8° rel., 1 pl. col. — Id., 2^e édition, 1838, in-4° broch. — 12 notes; descript. d'esp. nouv. d'*Unios*, de *Naiades*, etc., 1857, in-8° broch.
453. **Martens (T.-V.).** — Die Classification Conchylien-Namen. — Verbreitung der Europäischen Land- und — Süßwasser Gasteropoden, 1855. — Binnen-Moll. von Chiwa, 1876, 1 pl. — Ueber einige Conchylien aus Westafrika, 1876, 1 pl. — Ueber einige japanische Landschnecken. — Ueber einige *Velutina* Arten, 1 pl. — Ueber einige Brackwasser bewohner aus den Umge-

- bungen Venedigs, 1 pl. — Conchologische Miscellen. II. — Ueber einige Olividen; Columbella und Nassa; Scalaria, Lippistes und Laciniorbis, 1897, 3 pl.
454. **Mörch (O.-L.)**. — Sur la famille des Vermets. — Om Cranchia megalops, 1860. — Diplopelycia trigonura, et Descript. d'Esp. nouv., 1872, 2 pl. — Dreissena polymorpha, 1867. — Arrangement des Moll. pulmon. terrestres. (Géophiles), 1865, 5 plaq. in-8°.
455. **Morlet (L.)**. Monographie du genre Ringicula et descriptions de quelques esp. nouv. avec 2 suppl. Paris. 1878-80, 1 vol. in-8° cart. avec 7 pl.
456. **Pfeiffer (L.)**. — Monographia Heliceorum viventium. Lipsiæ, 1848-77, 8 vol. in-8° rel.
457. **Pfeiffer (L.)**. — Nomenclator Heliceorum viventium, Ed. S. Clessin. Casselis, 1881, 1 vol. in-8° rel.
458. **Pfeiffer (L.)**. — Monographia Pneumonorum viventium, 1852, 1^{er} suppl. 1858; 2^e suppl. 1865; 3^e suppl. 1876. — Monographia Auriculaceorum viventium, 1856. — Conspectus Cyclostomacearum, 1852. Cassel, 5 vol. in 8° rel. et 1 broch. cart.
459. **Poirier (J.)**. — Revision des Murex du Museum. Paris, 1884, 1 vol. in-4° rel. avec 3 pl. col.
460. **Rang (A. Sander)**. — Histoire natrelle des Aplysiens. Première famille de l'ordre des Tectibranches. Paris, 1828, gr. in-4° rel. avec 45 pl. n. et col.
461. **Rang et Souleyet**. — Histoire naturelle des Mollusques Ptéropodes. Monographie comprenant la description de toutes les espèces de ce groupe de Mollusques. Paris, 1852, gr. in-4° avec 15 pl. col.
462. **Reclus (C. A.)**. — Monogr. du genre Narica, 1875, 48 pl. n. et col. — Prodrome d'une monogr. du genre Navicelle, 1841. — Prodr. d'une monogr. du genre Erycine, 1844. — Mélanges Malacologiques. Nos 1-8), 1869, 2 pl. — 4 broch. in-8°.
463. **Römer (E.)**. — Monographie der Molluskengattung Dosinia (Artemis Poli). Cassel, 1862-64, 4 vol. in-4° rel., 46 pl. col.
464. **Römer (E.)**. — Monographie der Molluskengattung Venus. Liv. 1 à 37. Cassel, 1864-1873, 1 vol. in-4° rel. et 8 fasc. pl. col.
465. **Schmidt (A.)**. — Die Kritischen Gruppen der Europäischen Clausilien. Leipsig, 1857, 1 vol. in-8° cart., 41 pl.
466. **Schwartz von Mohrenstern (G.)**. — Ueber die Familie der Rissoiden und insbesondere die Gattung Rissoina (2 parties). Wien, 1858-63, 1 vol. in-4° rel. et 1 broch. cart., 45 pl. en part. col.
467. **Smith (E. A.)**. — N. sp. of Shells from the Challenger Exped. 1891, 2 pl. — Moll. and Molluscoida (Alert), 1881, 3 pl. — Land and freshw. Moll. (Challenger), 1884, 2 pl. col. — Land and freshw. Shells of Louisiade archip., 1889, 1 pl. — Genus Myodora, 1880, 1 pl. — On the gen. Astarte, 1881. —

- Genus *Planaxis*, new sp. of *Bullidæ*, 1872. — 22 notes, descript. de genres et d'esp. nouv. *Geothauma*, *Gyrostropha*, *Lobiger*, *Helicidæ*, *Argonauta*, *Gouldia*, *Cypræa*, *Clea*, *Pirula*, *Rissoa*, *Acteon*, *Fusus*, *Melapium*, *Achatinellidæ*, *Clausilia*, *Haliotis*, etc. — 29 broch. in-8°, 15 pl. n. et col.
468. **Sowerby**. — 20 broch. et notes in 8°. Descriptions d'espèces nouvelles et genres nouveaux, 17 pl. n. et col.
169. **Rang**. — Note sur la Galathée, 1 pl. — **Acton**. *Pecten Philippi*; *Corbula rostrato-costellata*, 1851, 1 pl. — **Foresti**. *Pyxis Meneghini*, *P. pyxidata*, 189, 1 pl. — **Stearns**. *The Pectens*, 1873. — **Gray**. Revision of the gen. of some families of *Conchifera*. — **Verrill**. A Study of the Family *Pectinidæ*, 1897, 6 pl. — **Dall**. *Maclridæ*, 1895. — *Jhering-Anodonta* und *Globaris*, 1891. — **Römer**. Kritische Untersuch der Arten des Moll. *Venus*, 1857. — **Aradas et Benoit**. *Maetra Paulucci*, 1870. — 10 broch, in-4° et in-8°.
470. **Temple Prime**. Synonymy in the Family *Cyclades*, 1860. — **Sander**. *Galathée*, 1 pl. — **Dautzenberg**. Du genre *Berthelinia*, 1895. — **Foucher**. Recherches sur le *Mytilus edulis*, 1857. — **Cantraine**. Nouv. genre de la fam. des *Ostracés*, 1 pl. — **Bernard**. *Scioberetia australis*, 1893, 3 pl. — **Defrance**. Genre *Hipponix*, 1 pl. — **Dunker**. De *Septifaris* gen. *Mytilacearum* et de *Dreissenis*, 1855. — **Villa**. Sur l'origine de la perle, 1880. — 10 broch. in-4° et in-8°.
471. **Westerlund (C. A.)**. — Monographie öfver Paläoarktiska regionens Clausilier. Lund, 1870. — 8° broch.
472. **Ducros de Saint-Germain**. — Revue critique du genre *Oliva*, 1837. — **Troschel**. Ueber dos Gebiss der Gattung *Cancellaria*, 1 pl. — **Weinkauff**. Catal. des Arten der Gattung *Marginella*. — 3 broch. in-8°.
473. **Weinkauff**. — Catal. der Gatt. *Cypraca*, 1881. — **Gray**. The Family of *Cowries* (*Cypræidæ*), 1832. — **Melvill**. A Survey of the Gen. *Cypræa*; catal. of the Sp. and varieties, 1888, 2 pl. — **Rossiter**. A list of the *Cypræidæ* of New Caledonia, 1881. — **Weinkauff**. Catal. of the Gatt. *Ovula*. — 5 broch. in-8°.
474. **Jousseume**. — Monographie des *Triforidæ*, 1884, 1 pl. — **Hartmann**. Catal. of the Gen. *Partula*, 1881, fig. — **Paulucci**. Osserv. critiche. sop. le sp. del gen. *Struthiolaria*, 1877. — **Schacko**. Zungenbewaffung der Gatt. *Struthiolaria*, 1876, 1 pl. 4 br. in-8°.
475. **Duclos**. — Descript. de quelques esp. de *Pourpres*, 1832, 2 pl. col. — **Redfield**. Some. New sp. of *Shells*, 1846, 2 pl. col. — **Issel**. *La Porpora*, 1876. — **De Blainville**. Descript. des esp. récentes et foss. des Genres *Pourpre*, *récinule*, etc., 1832, 4 pl. — **Craven**. Monogr. du Genre *Sinusigera*, 1876, 3 pl. col. — **Rüppel**. *Magilus antiquus*, 1832, 1 pl. — *Leptoeonchus striatus*, 1834, 1 pl.
476. **Bourguignat**. — Noms génér. des petites *Paludinidées*, et descript. du genre *Horatia*, 1887, 1 pl. — **Hartmann**. Synonymic catal. of the Genus *Auriculella*, 1888, 1 pl. — **Newcomb**. Seventy-nine new *Achatinella*, 1854. — **Michaud**. Descript. de plus. esp. du genre *Rissoa*, 1830. 1 pl. — 2° édit. du précéd., 1 pl. — **Paladilhe**. Nouv. miscellanées malacol. I. 1856, 1 pl. — **Forster**. Ideen über die Gebilde de Clausilien, 1836, 1 pl. — 7 broch. in-4° et in-8°.

477. **Bernardi**. Monogr. du genre *Conus*, 2 pl. col. — **Vignard**. *Conus Blainvillii*, pl. col. — **Weinkauff**. Catal. der Gatt. *Conus*, 1874. — **Boivin**. Descript. de 5 esp. nouv. du genre *Conus*, 1864, 1 pl. n. et 1 pl. col. — **Roeters van Lennep**. Catal. des Cones actuell. connus. — **Boivin**. Catal. des Cones de sa collection 1863 (autographié). — **Weinkauff**. Catal. d. Gatt. *Oliva*. Catal. d. Arten des genres *Pleurotoma*. — Eine Kritische groupe des Genus *Pleurotoma* 1 pl. — Beitrage z. Classific. der *Pleurotoma*. — **Deshayes**. General review of the genus *Terebra*, 11 br. in-4° et in-8°.
478. **Brot**. Mélanies nouvelles, 1886, 3 pl. — **Nouv. esp. de Mélanies**, 1860, 2 pl. col. — **de Férussac**. Monogr. des esp. viv. et foss. du genre *Mélanopside*, 1823, 2 pl. — **Blanford**. On the relations of *Tanalia*, *Philopotamis*, and *Paludomus*. 1863, 1 pl. — **Dall**. On the Genus *Pompholyx*, 1870, 1 pl. — **Sykes**. *Limnæa auricularia*, 1894. — **Freyer**. *Carychium* und *Pterocera*, 1855, 1 pl. — **Bourguignat**. *Ancylus Janii*. — 8 br. in-4° et in-8°.
479. **Fulton**. Two new sp. of *Amphidromus* 1897, 1 pl. — *New Nanina*, *Helix*, *Amphidromus* and *Porphyrobape* 1896. — A list of the Species of *Amphidromus* 1896, 3 pl. — **Nyst**. *Bulimes nouveaux*, 4 pl. col. — **Sowerby**. *Bulimus Wrightii*, 1853, 1 pl. col. — **Moquin Tandon**. Remarques sur le genre *Bulimus*, 1855. — **Reeve**. Geograph. Distrib. of the *Bulimi*, 1851, 1 carte. — **Caillaud**. Sur le genre *Clausilia*, 1854. — **Paulucci**. *Clausilia Lucensis*, 1877. — **Villa**. *Clausilia Isseli*. — **Böttger**. System Verzeichn. der Lebend. Arten *Clausilia*, 1878. — **Torster**. Gebilde der *Clausilien*, 1842, 1 pl. — **Pini**. *Clausilia spreafici*. — **Piré**. Not. sur le *Planorbis complanatus*, 1871, 2 pl. col. — 16 br. in-4° et in-8°.
480. **Pfeiffer**. *Symbolæ ad historiam Heliceorum*, 1841. — **Dutailly**. *Helix Raspaili*, 1867. — **Bourguignat**. Hist. des Hélices campyléennes, 1888, 3 pl. — **Mabille**. Quelques esp. du groupe des *Helix serpentina* et *muralis*, 1867. — **Taylor**. Life histories of Brit. Helices, 1882, 4 pl. — **Rossmässler**. Diagnoses *Conchyl. terr. et fluv.* — **Saint-Simon**. Des *Helix* du groupe de l'élegans, 1882. — 1 vol. in-8° rel. et 6 br. in-8°.
481. **Saint-Simon**. Hélices carnassières, 1881. — **Craven**. *Helix lingulata*. de Madras, 4 pl. — **Cantraine**. Sur les grands limaçons d'Illyrie, 1836, 4 pl. — **Dubreuil**. *Helix Gervaisii* 4 pl. col. — **Gassiés**. Sur des méfis de *Rumina decollata* 1879, 4 pl. — 17 notes sur les *Helix*, par MM. **Gude**, **Porro**, **Taylor**, **Gassies**, **Villa**, **Pini**, **Pilsbry**, **Debeaux**, **Rossmässler** etc. — 23 br. et plaq. in-4° et in-8°.
482. **Clarke**. On *Scissurella crispa*, 1856. — **Cantraine**. Le genre *Truncatella*. — **Partiot**. Mém. sur les *Cyclostomes*, 1848. — **Marrat**. Genus *Nassa*, 1876. 4 pl. col. — **Melvill**. Hist. Account of the Genus *Latirus* 1891, 4 pl. — **Crosse**. Catal. alphabét. des Cones. — **Weinkauff**. *Kleine Pleurotomen*, 4 pl. col. — 6 br.
483. Lot de 50 br. in-8° sur les Mollusques, par MM. **Desmoulins**, **Loven**, **Sowerby**, **de Sauley**, **Weinkauff**, **Locard**, **Angas**, **Gassiés**, **Pollanora**, **Chaper**, **Philippi**, **Tryon**, **Conrad**, **Martens**, **Brusina**, **Michaud**, **Newcomb**, 1^{er}. **Frauenfeld**, **Schepman**, **Pilsbry**, **Smith**, **Benson**, **Kiener**, **Cooke**, **Bourguignai**, **Binney**, **de Folin**, **Mabille**, **Hedley**, etc., 18 pl. N. et col. (*Très bon lot*).

CÉPHALOPODES

484. **Chéron (J.)**. — Recherches pour servir à l'histoire naturelle du système nerveux des Céphalopodes dibranchiaux (thèse) Paris. 1866. 4° cart. 3 pl.
485. **Férussac et d'Orbigny**. Histoire générale et particulière des Céphalopodes acétabulifères vivants et fossiles. Paris 1835-48, 1 vol. in-fol. et atlas de 144 pl. N. et col. (Bel exempl. complet.)
486. **Owen (R.)**. — Memoir on the Pearly Nautilus. (Nautilus Pompilius, Linné.) London 1842, in-4° rel. 15 pl. — **Van der Hoeven**. Contrib. to the anatomy of Nautilus Pompilius 1837, in-8° cart. 2 pl.
487. **Power (Jeanne née de Villepreux)**. — Observations physiques sur la poulpe de l'Argonaute Argo, commencées en 1832 et terminées en 1843. Paris 1846 8° rel. — Observ. et expériences physiques sur la *Bulla lignaria*, l'*Asterias*, l'*Octopus vulgaris* et la *Pinna nobilis*, Paris, 1860, 2 br. in-8° rel. en 1. A la suite se trouvent 3pl. manuscrites coloriées, copiées des planches communiquées par Mme Power lors de son voyage à Paris en novembre 1837. — Osservazioni dirette a conoscere se alcuni testacei marini abbiano la proprietà di riprodurre le parti troncate. Letta de 24 novembre 1836, 4 p. — Nuove osserv. sulla nova dell'Argonauta argo, in-4° 1 p. — Manifesto di associazione 1836, in 8° 1 p. — **Maravigna**. Poche parole sulla Memoria de Mme J. Power 1837 in-12, 4 pl. — Ragguaglio delle osserv. ed esperienze fatte sulla Argonauta argo (L.) da Mme J. Power 1836, in-8° 7 p.
488. **Vérany (J.-B.)**. — Mollusques méditerranéens, 1^{re} partie: Céphalopodes de la Méditerranée. Gênes 1851, in-4° rel. 43 pl. col.
489. **Owen**. — Descript. of new and rare Céphalopoda 1836, 4 pl. — **Ratke**. Pterothis. ein neues Genus der Cephalopoden 1832, 2 pl. — **Harting**. Descript. de quelques fragments de deux Céphalopodes gigantesques, 1860. 3 pl. — **Carus**. Icones sepiarum 5 pl. col. — **Lesueur**. On the *Onykia angulata* 1822, 1 pl. 5 Br. in-4° et in-8° cart..
490. **Latreille**. — Organisation extérieure des Céphalopodes 1823. — **Huxley**. On the morphology of cephalous Mollusca 1852, 4 pl. — **Krohn**. Zur Kenntniss des Auges der Cephalopoden 1833, 1 pl. — **Ratke**. Pterothis, 1832, 2 pl. — **Eschricht**. Cirroteuthis Mülleri, 1836, 3 pl. col. — **Gervais**. Céphalopodes qui sont consignés dans Aristote, 1863. — 6 br. in-4° cart.
491. **Pfeffer**. Die Cephalopoden des Hamburger Natur. histor. Museums, 1884, 3 pl. — **Furtado**. Nouv. esp. du genre *Ommatostrephes*, 1887, 2 pl. — **Vérany**. Mém. sur six nouv. esp. de Céphalopodes de Nice, 2 pl. col. — **Girard**. Sur les Céphalop. des côtes d'Espagne 1892. — **Hoyle**. 8 br. in-8° sur les Céphalopodes, fig. — 13 br. in-4° et in-8°.
492. **Valenciennes**. — Nouvelles recherches sur le Nautille flambé (*Nautilus Pompilius* Lam.) 1841, 4 pl. — **Macdonald**. On the anatomy of *Nautilus umbilicatus*, compared with that of *Nautilus Pompilius* 1855, 2 pl. — **Vrolik**. Lettre sur l'organisation du Nautille flambé 1855, 2 pl. — **Vayssiére**.

- Etude sur l'organisation du Nautilé, 4 pl. — **Owen**. Mém. sur l'animal du Nautilus Pompilius, 4 pl. etc. — 7 br. in-4° et in-8°.
493. **Van Beneden**. Mém. sur l'Argonaute, 6 pl. — **Conrad**. Monograph. of the Genus Argonaute, 1 pl. — **de Férussac**. Notice sur l'animal du genre Argonaute, 1824, 1 pl. — **Steenstrup**. Hectocotyldannelsen hos Octopod. Argonauta og Tremoctopus, 1856, 2 pl. — **de Blainville**. Lettre sur le poulpe de l'Argonaute, 1 pl. — **Reeve**. History and Observ. on the Pearly Nautilus. — **Crosse**. Un animal bien maltraité, ou comment M. Victor Hugo comprend l'organisation du poulpe, 1866. — 7 br.
494. **Carus**. — Icones sepiarum, 1833, 5 pl. col. — **Steenstrup**. Hemisepius, 1875 2 pl. — **Carus**. Needhamia expulsoria sepiæ officinalis, 1837, 1 pl. — **Huxley**. On anatomy of Salpa and Pyrosoma, 1851, 5 pl. — **Foresti**. Sepia Bertii Foresti, 1890, 1 pl. — 5 br. in-4° cart. et br.
495. **Claus**. Hektokotylenbildung der Cephalopoden, 1888, 1 pl. — **Owen**. On Cephalopods with Chambered Shells, 1843. — On the structure and homology of the Cephalic Tentacles in the Pearly Nautilus 1843 fig. — **Fischer**. Observ. sur l'Hist. nat. des Céphalop. — **Vérany et Vogt**. Mém. sur les Hectocotyles et les mâles de quelques Céphalopodes, 4 pl. — **Quoy et Gaimard**. Observ. sur les Biphores et sur les Borées, 1825. — **Gray**. On the anatomy of Spirula 1 pl. etc. — 8 br. in-4° et in-8° cart.
496. **PowerJ (de Villepreux)**. — Observ. et expériences physiques sur la Bulla lignaria, l'Asterias, l'Octopus vulgaris, etc., 1860. — **De Blainville**. Observ. sur l'animal de la spirule, 1838. — **Hyole**. Anatom. of Gonatus Fabricii 1889, 2 pl. — **Munier Chalmas**. Sur le développ. du phragmostracum des Céphalopodes, 1873. — **Van Beneden**. Embryogénie des Sépioles, 1 pl. — 5 br. in-4° et in-8°.

LIMACES

497. **Collinge (W. E.)** — 26 br. in 8°, sur l'anatomie des Limaces et la description d'espèces nouvelles.
498. **Heynemann (D. F.)** — Die Nackten Landpulmonaten des Erdbodens. — Ueber die Vaginula Arten Afrika's. — Ueber Vaginula-Arten in British Museum. 2 pl. col. — Studien über einige wenig gekannte Gattugen. 1 pl. — 5 broch. in 8°.
499. **Lessona (M.)**. — Molluschi viventi del Piemonte. Roma, 1880, 4° rel., 4 pl. n. et col.
500. **Pini (N.)**. — Molluschi terrestri e d'acqua dolce viventi nel territorio di Esino. Milano, 1876, 8 broch., 2 pl. col.
501. **Lessona e Pollonera**. — Monografia des Limacidi italiani. Torino, 1882. in-4° rel., 3 pl. n. et col.

502. **Bergh**. — Contrib. to a Monogr. of the genus *Fiona*, 1889. in-8° rel., 2 pl.
— **Keferstain**. Ueber die zweitentakeligen Landschnecken (*Janella*, *Ancita*, *Triboniophorus*), 1864, 1 pl. — Zur Anat. von *Philomycus carolinensis*, 1866, 1 pl. — Anatom. Uutersuch. von *Veronicella bleekerii*, 1865, 1 pl. — **Bergh**. Anatom. des *Triboniophorus Schütteteii*, 1870, 3 pl. — 3 br.
503. **Van Beneden et Windischmann**. — Embryogénie des Limaces, 1841, 2 pl.
— **Poirier**. Anatom. de l'*Estria Allaudi*, 2 pl. — **Kostal**. *Limacopsis cœrulans* Simroth, 1894, 4 pl. — **Van Beneden**. Developp. de la limace grise, 1838, 1 pl.* — **Pollonera**. Osserv. intorno ad alcune specie di *Testacella*, 1889, 1 pl. — 5 br.
504. **Normand**. — Six Limaces nouv. des envir. de Valenciennes, 1852. — **Brevière**, Limaciens de Saint-Saulge (Allier), 1881, 1 pl. col. — **Baudon**. Limaciens du départ. de l'Oise, 1871, 4 pl. — **Moquin-Tandon**. *Parmacella Gervaisii*, 1851. — **Mabille**. Le genre *Geomalacus* en France, 1867. — **Massot**. Des Testacelles françaises, 1870, 1 pl. col. — **Mabille**. Des Limaciens européens, 1868. — **Pollonera**. Recensement des Arionidæ de la région palæarctique, 1890. — 8 broch. in-8°.
505. **Lesson**. — Sugli Arion del Piemonte, 1881, 1 pl. col. — **Pollonera**. Sp. nuove o mal conosciute di Arion europei, 1887, 1 pl. col. — **Brevière**. Limaciens de Saint Saulge, 1881, 1 pl. col. — **Kaleniczenko**. Nouv. genre de Limaces de la Russie mérid. 2 pl. — **Cockerell**. 2 notes sur les Limaces, 1891-92. — **Babor**. Dopsiky K Znamostem o ceskych Slimacich. I, *Limacida* 1894, 2 pl. col. — *Arion citræus*, 1894, 1 pl. — Ueber *Aspidoporus limax*, 1898, 1 pl. — Ueber die V. H. Dr. H. Rebel im Jahre 1896 in Ostrumelien gesamm (Nacktschnecken) 1898, 1 pl. col., etc. — 10 br.
506. **de Grateloup**. — Distribution géograph. des Limaciens, 1855. — **Pollonera** Sulla classific. dei Limacedi, 1887, 1 pl. — **Humbert**. Sur qq. Moll. terr. nouv. ou peu connus. (*Parmarion*, *Triboniophorus*, *Vaginula*), 1 pl. — **Fischer**. Revision des espèces du genre *Vaginula*, 1 pl. col. — 4 broch. in-4° et in-8°.

BRACHIOPODES-BRYOZOAIRES

507. **Béclard**. — Cat. synonym. et critique des Spirifères du Dévonien inférieur. Bruxelles, 1896, in-8° broch. — Les Spirifères du Coblenzien belge. Bruxelles 1895, in-8°, 5 pl. doubles.
508. **Van Beneden**. — Recherches sur l'anatomie, la physiologie et le développement des Bryozoaires qui habitent la côte d'Ostende, Bruxelles, 1845, Part. 1 et 2 rel. en 1 vol. in-4°, 7 pl.
509. **Davidson (Th.)**. — Report on the Brachiopoda Dredged by H. S. M. Challenger during the Years, 1873-76. London, 1880, in-4° rel. 4 pl.
510. **Davidson (Th.)**. — Introduction à l'histoire naturelle des Brachiopodes vivants et fossiles. Trad. de l'Anglais par MM. Eudes et Eugène Deslongchamps, Caen, 1856, in-8° cart. 9 pl.

511. **Davidson (Th.)**. — What is Brachiopod? 1877, 4 pl. — Brach. nouv. ou peu connus, 1849, 1 pl. — Genre *Athyris*, etc., 1857, 2 pl. — On recent Terebratulæ, 1861. — Mediterranean sp. of Brach., 1869. — *Waldheimia venosa*, 1867, fig. — Report on the Brach. (Challenger), 1878. — Recent Sp. of the Genus *Thecidium*, 2 pl. — A few remarks on the Brachiop., 1855, 1 pl. — Japanese recent Brachiop., 1871, 2 pl. col. — On Jamaïcan Brachiop., 1866, 1 pl., etc... — 13 broch. in-8° cart.
512. **Eudes-Deslongchamps (E.)**. — Études critiques sur des Brachiopodes nouveaux ou peu connus, vol. 1, 1882-86, Caen, in-8° broch. 28 pl.
513. **Fischer (P.) et Ehlert (D. P.)**. — Brachiopodes de l'Atlantique nord (Campagnes scientifiques sur son yacht par ALBERT I, prince souverain de Monaco. Monaco), 1892, in-4° broch. 2 pl.
514. **Fischer (P.) et Ehlert (D. P.)**. — Brachiopodes des Expéditions scientifiques du Travailleur et du Talisman pendant les années 1880, 81, 82 et 83. Paris, 1891, in-4° broch. 8 pl.
515. **Hancock (A.)**. — On the organisation of the Brachiopoda, London, 1857, in-4° cart. 15 pl.
516. **Morse**. — On the systematic position of Brachiopoda, 1873, 1 pl. — Early Stages of *Terebratula septentrionalis*, 1869, 2 pl. — Embryology of *Terebratulina*, 1873, 2 pl. — 3 broch. in-4° et in-8°.
517. **Seguenza (G.)**. — Interno ai Brachiopodi mioceni delle provincie Piemontesi, 1866, 3 pl. — Studi paleontologici sui Brachiopodi terziarii dell'Italia meridionale, 1871. — **Foresti**. Enum. dei Brachiop. e dei Molluschi pliocenici dei dintorni di Bologna, Part. 1, 2, Bologna, 1 pl. — 4 broch. in-8°.
518. **Geyer (G.)**. — Ueber die Liasischen Brachiopoden des Hierlatz bei Hallsatt. Wien, 1889, in-4° broch. 9 pl.
519. **Dadvidson**. — Qu'est-ce qu'un Brachiopode 1875, 4 pl. — **Dall**. Index to the names which have been applied to the subdivisions of the Class Brachiopoda, 1877. — **Morse**. On the systematic position of Brach., 1873, 1 pl. — **Gray**. On the arrang. of the Brachiop. — **Dadvidson**. On the distribution of the Brachiop., by Prof. E. Seuss, 1860. — **Ehlert**. Position system des Brachiop. d'après Dall, 1880. — **E. Deslongchamps**. Sur une nouv. classific. des Terebratulidæ. — 8 broch. in-8° et in-4.
520. **Fischer et Ehlert**. — Mission du Cap Horn (Brachiopodes) 1892, 4 pl. — **Schepman**. *Potamides tenerrimus*, 1894, 1. pl. — **Dall**. Report on the Brachiop. (U. S. Coast exp. of F. Pourtalès) 1874, 2 pl. — Revision on the Terebratul. and Lingulidæ 1870, 3 pl. — **Bouchard-Chantreaux**. Note sur le genre *Productus*, 1842, 1 pl. — **Dadvidson**. Mediterr. sp. of Brachiop., 1869. — **Dall**. Some recent Brachiop., 1891, 1 pl. — 8 broch.
521. **Seuss**. — Brachiopoden der Hallstätter schichten, 1855, 2 pl. — Ueber *Meganteris*, 1855, 3 pl. — *Meganteris Archiaci*, 1856, 1 pl. — Bemerk. ü. de Secundären Brachiop. Portugals., 1860, 1 pl. — **Hall**. Observ. upon some of the Brachiop., with refer. to the gen. *Cryptonella*, *Centronella*, *Meristella*, 1863, 38 fig. — **Hombres-Firmas**. Sur la Terebrat. *Diphya*, 1 pl. etc. — 18 broch. in-4° et in-8°...

529. **Douvillé.** — Terebratulidæ et Waldheimiida, 1880, fig. — **de Koninck.** 2 Brachiop. du terr. paléoz. de la Chine. 1 pl. — Sur une nouv. esp. de Davidsonia, 1 pl. — Notices sur le genre Davidsonia et sur le genre Hypodema, 1852, 2 pl. — Notice sur une nouv. esp. de Davidsonia, 1855, 1 pl. — **Davidson.** Sur les Brachiopodes tertiaires de la Belgique, 1874, 2 pl. — **de Morgan.** Sur quelques nouv. esp. de Megathyridées, 1883, 1 pl. — **E. Deslongchamps.** Notes sur le terrain callovien de la Voulte (Ardèche), 1859, 1 pl. — **Zittel.** Gattung Dimerella, in-4° 1 pl. — 9 broch. in-8°.
523. **Suess.** — Ueber die Brachial-Vowichtung bei den Thecideen, 1853, 3 pl. et 1 pl. manuscrite. — **Sowerby,** Remarks on the Genera Orbicula and Crania of Lamarck, 1818, 1 pl. col. — **Hœninghaus.** Beitrag zur Monographie der Gattung Crania, 1828, 1 pl. — **Vogt.** Anatomie der Lingula anatina, 1845, 2 pl. — **Morse.** On the Early Stages of Terebratulina septentrionalis, 1869, 2 pl. — On the relations of Anomia. — On the Oviducts and Embryology of Terebratulina, 2 pl., 1873, 1 pl. — Embryology of Terebratulina, 2 pl., 1873. — **Broderip.** Descript. of some new species of Cuviers family of Brachiopoda. 2 pl. — 9 br. in-8°, in-4°.
524. **Temple-Prime.** — Cat. of the Species of Corbiculadæ, 1863. — **Suess.** Ueber die Wohnsitze der Brachiopoden, 1859. — **Frile.** Développement of the Skeleton in the Genus Waldheimia, 1877, 6 pl. — **Suess.** Ueber die Brachial-Vorrichtung bei den Thecideen, 1853, 3 pl. — **Bouchard-Chantreaux.** Note sur le genre Productus, 1842, 1 pl. — 5 broch. in-8°.

MOLLUSQUES

EUROPE

526. **Bourguignat** — Matériaux pour servir à l'Histoire des Mollusques acéphales du système européen. Paris 1880-81; in-8° rel.
527. **Id.** — Species novissimæ Molluscorum in europæo systemati detectæ. Lutetia, 1876, in-8° broch. — Matériaux pour servir à l'Hist. des Moll. acéphales du système européen, 1^{er} fasc. p. 1 à 112. 3 pl.
528. **Kobelt (W.).** — Catalog der im europäischen Faunengebiet lebenden Binnen Conchylien. Kassel, 1881, in-8° rel.
529. **Id.** — Prodomus Faunæ molluscorum testacearum maria Europæ inhabitantium. Nurnberg, 1888, in-8° rel.
530. **Petit de la Saussaye.** — Catalogue des Mollusques testacés des mers d'Europe. Paris, 1869, in-8° rel.
531. **Weinkauff.** — Catal. der im europ. Faunengeb. lebend. Meeres-Conchylien, 1873. — **Martens (E.-V.).** Verbreit. der europ. Land-und Sussw-Gasteropo-

- den, 1855. — **M. Andrew** Geogr. distrib. of testaceous Moll. 1864. — **Forbes (E.)** The Nat. Hist. of the European Seas, 1859. — 1. vol. in-12° rel. et 3 broch. in-8°.
532. **Westerlund (C.-A.)**. — Fauna europæ Molluscorum extramarinorum. Fasc. 1, 2. Lundæ, 1876-78, 2 fasc. in-8° broch.
533. **Id.** — Fauna der in der palaarctischen Region (Europa, Kaukasien, Sibirien, Persien, etc...) Fasc. 1 à 7. 1886-90., Suppl. 1, 1890, et table générale. Lund, 9 fasc. in-8° broch. (Complet).
534. **Westerlund (C.-A.)**. — Monographia Clausiliarum in regione palæoarctica viventium. Lund, 1878, in-8° broch.

FRANCE

535. **Baudon (A.)**. — Monographie des Succinées françaises. — Paris, 1881, 1 vol. in-8 10 pl.
536. **Baudon (A.)**. — Catal. des Moll. du Départ. de l'Oise, 1853. — Nouveau Catal. des Moll. du Départ. de l'Oise, 1862. — Troisième catalogue des Moll. vivants du Départ. de l'Oise, 1844, 3 pl. — 3 broch. in-8°.
537. **Blanville (D. de)**. — Faune française (Mollusques). Paris, 1 vol. in-8 rel. 40 pl.
538. **Bouchard-Chantereaux**. — Catalogue des Mollusques marins observés jusqu'à ce jour à l'état vivant sur les côtes du Boulonnais. — Catalogue des Mollusques marins dans le Départ. du Pas-de-Calais (1838). Boulogne, 2 broch. in-8°. — *Helix saxicaves* du Boulonnais. — **de Norguet**. Catal. des Moll. terr. et fluv. du Départ. du Nord. — 4 broch. in-8° et in-4°.
539. **Bourguignat (J.-R.)**. — Malacologie terrestre et fluviale de la Bretagne. Paris, 1860, 1 vol. in-8° broch. 2 pl.
540. **Bourguignat (J.-R.)**. — Aperçu sur les espèces françaises du genre *Succinea*, 1877. — Monogr. du nouveau genre français *Paladilhia*, 1865, 2 pl. — Monogr. du nouv. genre français *Moitessieria*, 1863, 2 pl. — 3 broch. in-8°.
541. **Bourguignat (J.-R.)**. — Malacologie de la Grande-Chartreuse. Paris, 1864, 1 vol. in-8° broch. avec 9 pl. de vues et 16 pl. n. et col. de Mollusques.
542. **Bourguignat (J.-R.)**. — Malacologie d'Aix-les-Bains. Paris, 1864, in-8° broch. 3 pl.
543. **Bourguignat (J.-R.)**. — Mollusques de San-Julia de Loria, 1863, in-8°, 2 pl. — Malacologie terrestre de l'Île du Château d'If, près Marseille. Paris, 1860, in-8° 2 pl. col. *
544. **Bourguignat (J.-R.)**. — Histoire malacologique de la colline de Sansan. Paris, 1881, 1 vol. in-8° rel. avec 10 pl.

545. **Brard.** — Histoire des Coquilles terr. et fluv. qui vivent aux environs de Paris. Paris, in-12, 1815, 10 pl. col. — **Geoffroy.** Traité sommaire des Coquilles terr. et fluv. qui se trouvent aux environs de Paris. Paris, in-12°, broch. 1767, 3 pl. (suivi des principes de Conchyliologie suivant la méthode de Linné).
546. **Caillaud (Fr.)**. — Catalogue des Radiaires, des Annélides, des Cirrhipèdes et des Mollusques, marins, terr. et fluv. recueillis dans le Départ. de la Loire-Inférieure. Nantes, 1865, 1 vol. in-8° rel. 5 pl.
548. **Dautzenberg (Ph.)** — Atlas de poche des Coquilles des côtes de France. Paris, 1897. 1 vol. in-12 cart. avec 64 pl. col. et 8 noires.
549. **Draparnaud.** — Tableau des Mollusques terr. et fluv. de la France. — Montpellier, in-8°, an IX (1801) (rare).
550. **Dupuy (D.)**. — Histoire naturelle des Mollusques terr. et d'eau douce qui vivent en France. Paris, 1847-52, 1 vol. in-4° rel. 31 pl.
551. **Michaud (A. L. G.)**. — Complément de l'histoire naturelle des Mollusques terr. et fluv. de la France, de J. P. R. Draparnaud. Verdun, in-4° rel., 1831, 4 pl.
552. **Fischer (P.)**. — Faune conchyliologique marine du départ. de la Gironde. Paris, 1865. — Suppl. 1 et 2, Paris, 1869, 1873. 3 broch. in-8° cart. 213 p. — Distrib. geogr. des Brachiopodes et des Mollusques du littoral océanique de la France. Paris, 1878, in-8° broch., 46 p.
553. **Folin (de) et Bérillon.** — Contribution à la faune malacologique de la Région extrême S. O. de la France. Fasc. 1-3, Bayonne 1877, 4 pl. — Etudes sur la faune malacol. Bayonne, 1877. — *Unio Baudoni.* — *Unio Moreleti.* — *Alexia myosotis.* var. *Hiriarti.* Bayonne. 1875, 1 pl. — 3 broch. in-8°.
554. **Granger (A.)**. — Histoire naturelle de la France. 6^e Part. Mollusques (Céphalopodes, Gastéropodes). 7^e Part. Mollusques (Bivalves). Paris, 2 vol. in-12 rel. avec 37 pl.
555. **Locard (A.)**. — Contributions à la faune malacologique de France. Monogr. des genres *Bulimus* et *Chondrus*, 1881. — Moll. des environs de Lagny, 1881. — Monogr. du g. *Lartetia*, 1882. — Espèces méridion. aux environs de Lyon, 1882. — Hélices françaises, 1882. — *Helix Heripennes*, 1883. — *Helix Bollehensis*, 1883. — Anodontes nouveaux, 1884. — *Helix unifasciata*, 1885. — *Buccinida*, 1887. — *Pecten*, 1888. — *Helix rufescens*, 1888. — *Valvata*, 1889. — 13 broch. gr. in-8°, 4 pl.
556. **Locard (A.)**. — Etudes sur les variations malacologiques d'après la faune vivante et fossile de la partie centrale du Bassin du Rhône. Lyon, 1880-81, 2 vol. in-8° rel. 5 pl.
557. **Locard (A.)**. — Malacologie Lyonnaise. Lyon, 1887. 1 vol. in-8° rel. — Catalogue des Mollusques vivants terr. et aquatiques du départ. de l'Ain. Lyon. 1881, 1 vol. in-8° rel.
558. **Locard (A.)**. — Catalogue général des Mollusques vivants de France, (Moll. terr., des eaux douces et des eaux saumâtres. Lyon, 1882, 1 vol. in-8° rel.

559. **Locard (A.)**. — Catalogue général des Mollusques vivants de France. (Mollusques marins). Lyon, 1886, 1 vol. in-8° rel.
560. **Locard (A.)**. — Les Coquilles marines des Côtes de France. Description des familles, genres et espèces. Paris, 1892, in-8° broch. 348 fig.
561. **Locard (A.)**. — Les Coquilles des eaux douces et saumâtres de France. Paris, 1893, in-8° broch., 302 fig.
562. **Locard (A.)**. — Les Coquilles terrestres de France. Paris, 1894, in-8° broch. 515 fig.
563. **Moitessier (P. A.)**. — Histoire malacologique du départ. de l'Hérault. Paris, 1868, in-8° broch., 1 pl.
564. **Millet (P. A.)**. — Mollusques terrestres et fluviales observés dans le départ. de Maine-et-Loire. Angers, 1813, in-12 rel. — 3^e édition, Angers, 1854, gr. in-8° cart.
565. **Moquin-Tandon (A.)**. — Histoire naturelle des Mollusques terrestres et fluviales de France. Paris, 1865. — 2 vol. g. in-8° et atlas de 54 pl.
566. **Payraudeau (B. C.)**. — Catalogue descriptif et méthodique des Annélides et des Mollusques de l'Île de Corse. Paris, 1828, in-8° rel., 8 pl.
567. **Potiez (V.) et Michaud (A.)**. — Galerie des Mollusques ou catalogue méthodique, descriptif et raisonné des Mollusques et Coquilles du Muséum de Douai. Paris, 1838-44. 2 vol. in-8° rel. et Atlas de 70 pl. sur onglets.
568. **Risso (A.)**. — Histoire naturelle des principales productions de l'Europe méridionale et particulièrement de celles des environs de Nice et des Alpes-Maritimes. Vol. IV. (Mollusques) Paris, 1826, 1 vol. in-8° rel. 12 pl. col.
569. **Taslé (Père)**. — Faune malacologique marine de l'Ouest de la France. broch. in-8°, 92 p. — Suppl. 1864, in-8°, 63 p. — Catalogue des Mollusques observés dans le départ. du Morbihan, 1867, in-8° avec suppl. 34 p. — Catalogue des Mollusques marins terr. et fluv. observés dans le départ. du Morbihan. 1868, in-8°, 72 p. Vannes, 4 broch. in-8° cart.
570. **Goupil**. — Histoire des Moll. terr. et fluv. du départ. de la Sarthe, 1835, 2 pl. col. — **Desmars**. Essai d'un Catal. de Moll. terr. et fluv. et marins observ. dans l'Îlle-et-Vilaine..., 1873. — **Daniel**. Faune malacol. terr., fluv. et marine des environs de Brest. — **Morin**. Essai sur la faune malacol. de la Sarthe 1891. — **Liesville (A. de)**. Catal. des Moll. vivants aux env. d'Alençon, 1856. etc. — 6 broch. in-8°.
571. **Liesville (de)**. — Cat. des Moll. vivants aux environs d'Alençon, 1856. — **Hopital (A. de P)**. — Cat. des Moll. testacés terr. et fluv. des environs de Caen, 1859. — **Mabille**. Etude sur la faune malacol. de Saint-Jean-de-Luz, de Dinan..., 1865. — **Id.** 2^e partie, 1866. — **Gerville (de)**. Catal. des coquilles trouvées sur les Côtes du départ. de la Manche..., 1825. — **Macé**. Essai d'un Catal. des Moll. Marins, terr. et fluv. des env. de Cherbourg et de Valognes, 1860. — 6 broch. in-8°.

572. **Millet**. — Moll. de Maine-et-Loire, 1854. — **Regelsperger**. Moll. terr. et d'eau douce de Rochefort-sur-Mer, 1882. — **Letourneux**. Catal. des Moll. terr. et fluv. de la Vendée, 1869. — **Beltremieux**. Faune de la Charente-Inférieure, 1864, 8 pl. col. — **Daniel**. Faune malacol. terr. fluv. et marine de Brest. — 5 broch. in-8°.
573. **Collard de Cherres**. — Catal. des Testacés marins du Finistère, 1830. — **Daniel**. Faune malacol. serr. et fluv. et mar. des env. de Brest. — **Mabille**. Etude sur la faune malacol. de Saint-Jean-de-Luz de Dinan. — **Collard de Cherres**. Cat. des testacés terr. et fluv. des env. de Brest et de Quimper, 1829, *manuscrit*. — **Hopital (de L')**. Cat. des Moll. (testacés) terr. et fluv. des env. de Caen, 1859. — **Dautzenberg**. Cat. des Moll. mar. recueillis dans la baie du Pouliguen. — 6 broch. in-8°.
574. **Lallemant et Servain**. — Catal. des Moll. terr. et fluv. de Jaulgonne (Aisne), 1869. — **Hollandre (J.)**. Moll. ou coquilles terr. et fluv. des environs de Metz, 1836, in-18. — **Morlet**. Catal. des Moll. terr. et fluv. des environs de Neuf-Brisach, Colmar et Belfort, 1871. — **Puton (T.)**. Essai sur les Moll. terr. et fluv. des Vosges, 1847. — 4 broch. in-8°.
575. **Hollandre**. — Faune du dép^t de la Moselle, (Moll. terr. et fluv. des env. de Metz), 1836). — **Joba**. Cat. des Moll. terr. et fluv. du dép^t de la Moselle, 1844. — **Puton**. Essai sur les Moll. terr. et fluv. des Vosges, 1847. — **Hagenmüller**. Cat. des Moll. terr. et fluv. d'Alsace, 1872. — **Morlet**. Cat. des Moll. terr. et fluv. des environs de Neuf-Brisach, Colmar et Belfort, 1871. — 5 broch. in-12° et in-8°.
576. **Gassies**. — Tableau method. et descript. des Moll. terr. et d'eau douce de l'Agenais, 1849, 4 pl. col. — **Dupuy**. Essai sur les Moll. terr. et fluv. du dép^t du Gers, 1843, 1 pl. — **Des Moulins**. Descript. d'un nouv. esp. viv. de Pupa du Périgord, 1830, 1 pl. — Descript. d'une nouv. esp. de Paludine vivante du Périgord, 1829, 1 pl. — Descript. d'une esp. nouv. de Paludine viv. des env. de Bordeaux. — **Gassies**. Suppl. au cat. des moll. terr. et d'eau douce du dép^t de Lot-et-Garonne, 1877. — **Dupuy**. Note sur q. q. Moll. trouvés à Barbatan, 1877. — 2 vol. in-8° reliés et 3 broch.
577. **Drouet**. — Moll. terr. et fluv. de la Côte-d'Or, 1867. — **Ray et Drouet**, Catal. des Moll. vivants de la Champagne méridionale, 1851. — **Brevière**, Catal. des Moll. testacés, terr. et fluv. observés dans la Nièvre, 1880. — **Grognot**, Moll. testacés (fluv. et terr.) de Saône-et-Loire, 1863. — **Auclair**, Coq. terr. et fluv. du dép^t de l'Allier, 1890, 1 pl. — **Wattebled**, Cat. des Moll. testacés terr. et fluv. des env. de Moulins (Allier), 1881. — **Locard**, Descript. de 2 nouv. esp. de Pseudanodonta des env. de Montluçon, 1894. — 7 broch. in-8°.
578. **Gassies**. — Tableau method. et descript. des Moll. terr. et d'eau douce de l'Agenais, 1849, 4 pl. col. — **Clément**. Catal. des Moll. marins du Gard, 1873. **Requien (E. R.)**. Catal. des coquilles de la Corse, 1848. — **Gassies**. Suppl. au Cat. des Moll. terr. et d'eau douce du dép^t de Lot-et-Garonne, 1878. — **Wattebled**. Cat. des Moll. testacés terr. et fluv. observ. aux env. de Moulins, 1881. — **Des Moulins**. Descript. d'une nouv. esp. viv. de Pupa, du Péri-

gord, 1830, 1 pl. — **Bourguignat**. Descript. d'une nouv. esp. de Moll. terr. du dép^t des Alpes-Maritimes, 1869. — **Dupuy**. Une seconde visite à l'île Cazaux, accomp. du cat. des Moll. terr. et d'eau douce qui vivent dans l'île, 1878. — 8 broch. in-8°.

579. **Bouillet (J. B.)**. — Catal. des coquilles terr. et fluv. vivantes, recueil. dans le dép^t du Puy-de-Dôme, 1832. — Catal. des esp. et var. de Moll. terr. et fluv. de la Haute et de la Basse-Auvergne, 1836. — **Pascal**. Catal. des Moll. terr. et d'eaux douces de la Haute-Loire, 1873. — 3 broch. in-8° cart.
580. **Gassies**. — Catal. des Moll. terr. et d'eau douce de la Gironde, 1859. — **Desmoulins**. Catal. des Moll. terr. et fluv. vivants dans le dép^t de la Gironde. Part. 1, 2, 1829. 1 pl. — **De Grateloup**. Essai sur la distrib. géogr. orograph. des Mollusques terr. et fluv. vivants du dép^t de la Gironde, 1868. — 3 broch. in-8° cart.
581. **Gassies**. — Malacol. terr. et d'eau douce de l'Aquitaine, 1867. 1 pl. — l' Aquarium d'Arcachon, 1866. — Faits biologiques de l'aquarium d'eau douce de l'exposition univ. de 1867, 1868. — Des progrès de la Malacologie en France, 1858. — Notice sur la station zool. d'Arcachon, 1886. — **Lafont**, Journ. d'observ. faites sur les anim. marins du Bassin d'Arcachon, 1870, 1 pl. — Note pour servir à la faune de la Gironde..., 1868. — Note sur les huitrières du Bassin d'Arcachon, 1874. — **Dupuy**. Note sur une espèce du genre Maillot (pupa Drap)..., 1873. — **Gassies**. Descript. des Pisidies (Pisidium) du Sud-Ouest, 1855, 2 pl. — **Des moulins**. Catal. des Moll. terr. et fluv. observ. dans le dép^t de la Gironde, 1 pl. — Paludina bicarinata, 1 pl. — 12 broch. in-8°.
582. **Coutagne**. — Notes sur la faune malacologique du bassin du Rhône, 1881. — Note sur les petites Bythinidées des env. d'Avignon, 1892. — De la variabilité de l'esp. chez les Moll. terr. et d'eau douce, 1882. — Revision du genre Moitessieria. — **Locard**. Note sur les migrations malacologiques aux environs de Lyon, 1878. — **Drouët**. Unionidæ du bassin du Rhône, 1889, 3 pl. — **Dumont et Mortillet**. Cat. critique et malacostatique des Moll. terr. et d'eau douce de la Savoie et du bassin du Léman, 1857. — **Gassies**. Causes de disparition de certaines espèces de Moll. terr. dans la Guyenne..., 1880 — 8 broch. in-8°.
583. **Fagot**. — Catal. des Moll. des Pyrénées, 1877-79. 5 br. — Histoire malacol. des Pyrénées françaises, 1879, 80. — 6 broch. — **Dubreuil**. Catal. des Moll. terr. et fluv. de l'Hérault, 1863. — Id., 2^e édit. 1869. — **Massot**. Enumér. des Moll. terr. et fluv. des Pyrénées-Orientales, 1872. — **Debeaux**. Faune malacol. de la vallée de Barèges, 1867. — **Farine**. Trois esp. nouv. de coquilles des Pyrénées-Orientales, 1 pl. (*manuscrit*) etc. — 18 broch. in-8°.
584. **Massot**. — Enumération des Moll. terr. et fluv. vivants du dép^t des Pyrénées-Orientales, 1872. — **Letourneux**. Moll. terr. et fluv. des env. de Lamallou-lès-Bains (Hérault). — **Fagot**. Moll. terr. et d'eau douce de la vallée d'Aulus (Ariège), 1880, 1 pl. — **Moquin-Tandon**. Mém. sur q. q. Moll. terr. et fluv. nouv. des env. de Toulouse, 1842. — **Roumeguère**. Descript. de la Paludine de Moquin, 1 pl. — **Dubreuil**. Cat. des Moll. terr. et fluv. de l'Hérault, 2^e édit. 1869. — Cat. des Moll. terr. et fluv. de l'Hérault, 1863. — **Noulet**. Moll. des environs d'Ax (Ariège), 1869. — 8 broch. in-8°.

585. **Noulet**. Précis analytique de l'Hist. nat. des Moll. terr. et fluv. du bassin Sous-Pyrénéen, 1834. — **Mermet**. Hist. des Moll. terr. et fluv. viv. dans les Pyrénées-Occidentales. — **Rambur**. Descript. de plusieurs Hélicées inédites de France et d'Espagne. 1869, 1 pl. col. — **Grateloup**. Tableau méthod. des Moll. terr. et fluv. viv. observés dans l'arr' de Dax..., 1829. — **Moquin-Tandon**. Mém. sur q. q. Moll. terr. et fluv. nouv. des env. de Toulouse, 1842. — 5 broch. in-8°.
586. **Saint-Simon (A. de)**. Miscellanées malacologiques, 1^{re} décade, 1848. — **id.**, 2^e décade, 1856. — Moll. des Pyrénées de la Haute-Garonne, 1876. — Mém. sur les Pomatias du Midi de la France, 1867. — Observ. anat. sur q. q. Pomatias du Midi de la France, 1867. — Nouv. observ. sur les Pomatias du Midi de la France, 1868. — Etudes des Helix du groupe de l'élégans, 1882. — Note sur le Ramina decollata..., 1870. — 8 broch. in-8°.
587. **Bourguignat**. Etude synonymique sur les Moll. des Alpes-Maritimes, 1861, 1 pl. — **Verany**. Catal. degli anim. invertebr. mar. del Golfo di Genova e Nizza, 1846, 3 pl. — **Villa**. Annessione dei Molluschi di Savoja et Nizza..., 1862. — Relaz. ed osservaz. nella monogr. degli Unii della Francia... 1860. — **Bourguignat**. Descript. d'esp. nouv. de Moll. terr. du dép' des Alpes-Maritimes, 1869. — **Lesueur**. Mém. sur q. q. nouv. esp. d'anim. Mollusques et Radiaires de la Méditerranée, près de Nice, 1813. — 6 broch. in-4° et in-8°.
588. **Requien**. Cat. des Coq. de la Corse, 1848. — **Crosse et Debeaux**. Descript. de deux Helices nouv. de Corse, 1869. — **Debeaux**. Diagnose d'une espèce nouv. d'Helix de Corse, 1867. — **Dubrueil**. Promenades de Cete à Aigues-Mortes (Conchyliologie), 1877. — **Granger**. Cat. des Moll. testacés de Cete, 1879. — **Chareyre**. Note sur la Faune malacol. des Iles de la rade de Marseille, 1878. — **Marion**. Dragages profonds au large de Marseille, 1875. — **Coutagne**. Faune malacol. terr. des iles de la rade de Marseille, 1892. — **Villa**. Della Annessione dei Molluschi di Savoja e Nizza, 1862. — 9 broch. in-8°.
589. **Bourguignat**. Monogr. des esp. franç. du genre Sphœrium, 1854, 4 pl. — **Des Moulins**. Rév. de quelques esp. de Pleurotomes, 1842. — **Baudon**. Descript. d'une nouv. esp. de Pisidies française, 1 pl. — Essai monographique sur les Pisidies françaises, 1857, 5 pl. — **Heynemann**. On the French species of the genus Geomalacus. — **Penchinat**. Des Parmacelles et des Daudebardies françaises, 1870. — **Gassies**. Descript. des Pisidies observ. à l'état vivant dans la rég. aquitannique du sud-ouest de la France, 2 pl. — **De Folin**. Considérations sur le genre Acine, 1880, 1 pl. — 7 broch. in-8°.
590. **Orbigny (d')**. Mém. sur des espèces et des genres nouv. de Nudibranches des côtes de France, 1837, 8 pl. col. — **Fleuriau-Bellevue**. Mém. sur quelques nouv. genres de Moll. et de Vers lithophages, an X (1802). — **Lafont**. Note pour servir à la faune de la Gironde, 1871, 5 pl. — **Ponsonby**. Tenerife Shells and new Helix, 1894. — **Jeffreys**. Contribution to the Conchology of France, 1856. — 5 broch. in-8°.
591. **Paladilhe**. Étude monogr. sur les Paludinées françaises, 1870. — **Dupuy**. Histoire naturelle des Mollusques d'eau douce et terr. qui vivent en France.

- **Saint-Simon**. Étude des Helix du groupe de l'elegans, 1882. — **Drouet**. Moll. terr. et fluv. vivants de la France occidentale, 1855. — **Mortillet**. Annexion à la faune malacol. de France, I. — **Id.** III. — **Reyniès (de)**. Lettre à Moquin-Tandon sur quelques Moll. terr. et fluv., 1843, 1 pl. — **Saulcy (de)**. Note sur l'Ampullaire œil d'Ammon, 1851, 1 pl. — 8 broch. in-8°.
592. **Terver**. Moll. terr. et fluv. du nord de l'Afrique, Lyon, 1839, in-8°, 4 pl. — **Küster**. System. Verzeichn. d. in der Ungeg. Erlanzens beobacht. Thiere, 1840. — **Des Moulins**. Délimitation des espèces des genres Unio et Anodonta, 1839. — Nouv. espèce de Pupa du Périgord, 1830. — Moll. terr. et fluv. de la France, nouv. ou peu connus, 1835, 2 pl. — **Moquin-Tandon**. Moll. terr. et fluv. nouv. des environs de Toulouse, 1842. — **Hécart**. Coquilles terr. et fluv. des environs de Valenciennes, 1833. — **Millet**. Tableau des Moll. terr. et fluv. observ. dans le dép^t de Maine-et-Loire, 1833. — **Dupuy**. Moll. terr. et fluv. du dép^t du Gers, 1843, 1 pl. — **Bonhomme**. Moll. bivalves terr. des environs de Rodez (manuscrit), 1840. — Liste des Moll. terr. et fluv. recueillis dans le dép^t. de l'Aube, par MM. **Roy** et **Drouet** (manuscrit). — **Debeaux**. Catal. des Moll. terr. et fluv. observ. dans le dép. de Lot-et-Garonne (manuscrit). — 1 vol. in-8° rel.
593. 32 brochures in-8° sur la Malacologie de la France et de la Belgique, par MM. Paladilhe, Bouchard, Chantereaux, Lefèvre, Normand, Morlet, Brevière, de Mortillet, Reynes, Fayot, Dupuy, Forel, Des Moulins, Schlumberger, Daniel, Marion, etc. 24 pl.

ANGLETERRE

594. **Adler et Hancock**. — Monography of the British Nudibranchiate Mollusca, with figures of all the Species. (Ray Society). London, 1845, grand in-4° cart. 83 pl. n. et col.
595. **Brown (Th.)**. — Illustrations of the Conchology of Great Britain and Ireland. Edinburg, 1827, in-4° rel. 52 pl. col.
596. **Clarck (W.)**. — A history of the British marine Testaceous Mollusca, distributed in their natural Order. London, 1845, in-8° rel.
597. **Id.** — Mollusca testacea marium britannicarum, a history of the british marine Testaceous. London, 1855, in-8° cart.
598. **Da Costa (E.-M.)**. — Historia naturalis Testacearum Britanniae, or, the British Conchology. London, 1778, in-4° rel. 17 pl. col.
599. **Fleming (J.)**. — A history of British Animals, etc. Edinburg, 1828, in-8° cart.
600. **Forbes (E.) Hanley (S.)**. — History of British Mollusca and their Shells. — London, 1855, 4 vol. grand in-8° rel. 202 pl. col.
601. **Jeffreys (J.-G.)**. — British Conchology, or an account of the Mollusca which now inhabit the British Isles and the surrounding seas. London, 1862-69. 5 vol. in-8° rel. 439 pl.

602. **Leach (W.-E.)**. — *Molluscorum Britanniae Synopsis. The Mollusca of Great Britain.* London, 1852, in-8° cart. 13 pl.
603. **Montagne G.**. — *Testacea Britannica or natural history of British Shells.* London, 1803, 2 vol. in-8° cart. 16 pl. col. — *Supplément publié en 1808,* 1 vol. in-4° (manque les planches).
604. **Reeve (L.)**. — *The Land and Freshwater Mollusca, indigenous to, or naturalized in the British Isles.* London, 1863, in-8° cart.
- 605 **Sowerby (G.-B.)**. — *Illustrated index of British Shells. 1^{re} édition.* London, 1859, grand in-8° 24 pl. col.
606. **Sowerby (G.-B.)**. — *Illustrated index of British Shells. 2^e édition.* London, 1887, grand in-8° rel. 26 pl. col.
607. **Turton (W.)**. — *Conchylia Insularum Britannicarum.* London, 1822, in-4° rel. 20 pl. (Belle rel. mar. plein).
608. **Turton (W.)**. — *A Conchological dictionary of the British Islands.* London, 1819, in-12, rel. avec 28 pl. col. (rare).
609. **Wood (W.)**. — *Index Testaceologicus; or catalogue of Shells, British and Foreign, arranged according to the Linnean system; (Illustrated with 2300 fig. London, 1825, in-8° rel. 38 pl. col. — Supplément. Illustrated with 480 fig. London. 1828, in-8° rel. 8 pl.)*
610. **Macgillivray (W.)**. *Molluscous animals of Scotland.* London, 1843, in-12 cart. — **Lowe (E.-J.)**. *The Conchology of Nottingham.* London 1853, in-12 cart. fig. — **Gray (J.-E.)**. *Turton's British Shells.* London, 1840, in-8° cart. 12 pl. col. — **Forbes (E.)**. *Malacologia Monensis.* Edinburg, 1838, in-12 cart., 3 pl.
611. **Thompson (W.)**. *Report on the Fauna of Ireland (Invertebrate), 1844.* — *Catal. of the Land and Fresh-Water Moll. of Ireland, 1840.* — **Standen.** *Irish Field Club Union. Kenmare Conference (Mollusca), 1898.* — **Forbes et Hanley.** *A catalogue of the Shells of Great Britain and Ireland, 1857.* — **Von Frauenfeld.** *Bericht über Sammelreise durch England, Schottland, Irland, 1865.* — **Forbes.** *Rep. on the distrib. of Pulmoniferous Moll. in the British Isles. 1840, etc.* — 7 broch. in-8°.
612. **Wood (W.)**. *Observat. on the Hinges of British bivalve Shells.* 1801, 5 pl. — **Jenyns.** *A Monog. on the British. Sp. of Cyclas and Pisidium,* 1831, 3 pl. — **Duprey.** *Coquilles de Jersey, 1871, avec Liste supplém. manuscrite.* — **Jeffreys.** *New species of Chiton, 1880.* — **Sykes.** *British Chitons. 1 pl.* — *British Teredo, 1860, etc.* — 7 broch. in-4° et in-8°.
613. **Forbes (E.)**. *Malacologia Monensis, 1838, 3 pl.* — *Distrib. of Pulmoniferous Moll. in Brit. Islands, 1840.* — **Thompson (W.)**. *Report on the Fauna of Ireland (Invertebrate), 1844.* — **Scharff.** *Distrib. of Brit. Land and freshwater Mollusca, 1892.*
614. **Adler et Hancock.** — *Rep. on the Brit. Nudibranchiate Moll. 1844.* — **Jeffreys.** *On some Brit. Land and Freshwater Shells, 1888, etc.* — 8 broch. in-8°.

615. **Laskey**. Account of North British Testacea, 1809, 1 pl. col. — **Forbes**. Infra-littoral distrib. of Mar. Invertebrata on the S. W. and Northern Coast of Great Britain, 1850. — **Jeffreys**. Gleanings in British Conchology. — 7 broch. 1858-1860, 4 pl. — 6 broch. sur les résultats des dragages des Shetland, Channel, Zetland, 1861-68. — 12 broch. in-8° rel. et cart.
616. **Lister (M.)**. — Historia animalium Angliæ. Unus de Araneis; Alter de Cochleis tum terrestribus tum fluviatilibus; Tertius de Cochleis marinis. Londini, 1678, in-4° rel., 9 pl.

BELGIQUE

617. **Malzine (de)**. Essai sur la faune malacologique de Belgique ou catalogue des Mollusques qui se trouvent dans ce pays, 1867, 3 pl. col. — **Colbeau**. Matériaux pour la faune malacol. de Belgique. I. Moll. terr. et fluv., 1859, 2 pl. — **Senoner**. Notes malacologiques, 1869. — **Kichx**. Descript. d'une nouv. espèce fluv. du G. Mytilus (*Mytilus arca*), 1834, 1 pl. — **Nyst**. Alderia Scoldiana, fig. — Nouv. espèce de Moule trouvée à Anvers (*Mytilus cochleatus*), 1 pl. — 6 broch. in-8° cart.
618. **Waardenburg (H.-G.)**. — Commentatio de historia naturali animalium molluscorum regno belgico indigenorum. Lugd. Batav., 1827, in-4° cart. — **Kichx (J.)**. Synopsis Molluscorum Brabantiae austr. Lovani, 1830, in-4° cart., 1 pl. col.
619. **Sellius (G. df.)**. — Historia naturalis Teredinis, seu Xylophagi marini, tubulo-conchoidis speciatim Belgici. Trajecti ad Rhenum, 1833, in-4° rel., 4 pl. n. et col. — **Waardenburg**. Comment. de Historia naturale animalium Mollusc. regno belgico indigenorum. Ludg. Bat., 1827, in-4° cart.

SUISSE

620. **Stabile (G.)**. Fauna elvetica. Delle Conchiglie terrestri e fluviali del Luganese, 1845, 3 pl. — Prospetto sistematico Molluschi terrestri e fluviali viventi nel territorio di Lugano. Milano, 1859. — **Brot. A.** Nayades qui habitent le bassin du Léman, 1867, 9 pl. — **Charpentier (de)**. Catalogue des Mollusques terr. et fluv. de la Suisse. Neuchâtel, 1837, 2 pl. — 4 broch. in-4° et in-8° cart.
621. **Bourguignat**. Malacologie du Lac des Quatre-Cantons et des environs. Paris, 1862, 4 pl. — **Brot. A.** Faune du Lac Léman, (Moll.), 1874, 1 pl. — **Studer**. System. Verzeichniss der Schweizer-Conchylien, 1820. — **Charpentier**. Catalogue des Moll. terr. et fluv. de la Suisse, 1837, 2 pl. — 4 vol. et broch. in-8° et in-4° cart.

SUÈDE, NORVÈGE, DANEMARK ET RÉGIONS ARCTIQUES

622. **Friele H.**. — Den Norske-Nordhavs Expedition, 1876-78. Mollusca. Part. 4. Buccinidæ. — Part 2. Pleurotomidæ. Christiania, 1882-86, 2 fasc. gr. in-4° broch. avec 1 cart. et 12 pl.
623. **Sars G.-O.**. — Bidrag till Kundskaben om Norges arktiske Fauna. I. Moll. regionis arcticæ Norvegiæ. Christiania, 1878, 1 vol. in-8° rel. avec 1 cart. et 52 pl.
624. **Westerlund E.-A.**. — Exposé critique des Mollusques de terre et d'eau douce de la Suède et de la Norvège. Upsal, 1871, in-4° broch.
625. **Id.** — Fauna Molluscorum terrestrium et fluviatilium Sueciæ, Norvegiæ et Daniæ. I. Landmolluskerna. Stockholm, 1871-73, in-8° rel.
626. **Malm (A.-W.)**. — Om Svenska Landt. — Och Sötvattens Mollusker, 1851, fig. — **Löven**. Malakozoologi, 1847, 5 pl. — **Lindström**. Om Gotlands Nutida Mollusker, 1868, 3 pl. — **Nilsson**. Historia Molluscorum Sueciæ terr. et fluv., 1822, in-8°. — 4 broch. in-8° cart.
627. **Mörch**. Synopsis Moll. marin. Daniæ, 1871. — **Poulsen**. Bornholms Land-og Ferskvands-Blöddyr, 1874. — Flensborgs naerm. Omegn forekomm. skalbær. Land-og Ferskvandsblöddy, 1867. — **Friele**. Tungebevegningen hos de Norske Rhipidoglossa, 5 pl. — **Jeffreys**. Norwegian Molluska, 1870. — **Mörch**. Synopsis Moll. a cl. J. Reinhardt lectorum in circumnav. orbisterr. Daniæ navis Galathe dictæ, 1871. — **Mörch**. Synopsis Moll. terr. et fluvial. Daniæ, 1864. — 7 broch. in-8° cart.
628. **Mörch**. Faunula Mollusc. Islandiæ. 1866. — Faunula Moll. Insularum Færoensium, 1868. — **Crosse**. Catal. des Moll. qui vivent dans le détroit de Behring, 1877. — **Möller**. Index Mollusc. Groenlandiæ, 1842. — **Mörch**. Prodormus Faunæ Moll. Groenlandiæ, 1875. — **Woodward**. Schells from the Hunde Islands, Davi's Strait, 1865 — **de Guerne**. Le Varangerfjord, 1886. — **Leckenby et Marchall**. North Sea Dredging, 1875. — 6 broch. in-8° cart. et broch. 300.
629. **Torell**. Bidrag till Spitzbergens Molluskfauna, 1859, 2 pl. — **Mörch**. Faunula Mollusc. Insularum Fæorënsium, 1868. — On the Crag of Iceland, 1871. — **Friele**. Jan Mayen Mollusca, 1877, 1 pl. — **Moersch**. Catalogue des Mollusques du Spitzberg, 1869. — 3 broch. 150
630. **Lovén**. Index Mollusc. litora Scandinaviæ occidentalis habitantium. Holmiæ, 1846. — **Malm**. Nya fiskar kräft — ochblöt-djur för Skandinaviens fauna, 1860, 1 pl. — Malakozoologiska Bidrag till Skandinavisk Fauna, 1853, 1 pl. — Catal. of the Moll. of Little Gull Island, 1865. — **Collin**. Brachiopoder, Muslinger og Snegle fra Kara-Havet, 1886, 2 pl. — **Pfeffer**. Karisch-Meere Mollusken, 1886, 1 pl. — 6 broeck. in-4° et in-8°.

631. **Andrew et Barrett.** — Results of dredging researches on the coast of Norway, 1855, 1858, 4 pl. — **Jensen** Bidrag till Kristianafjordens Mollusk fauna, 1872, 1 pl. — **Asbjörnson.** Bidra till Christianafjordens Litoralfauna. 1846. — **Jeffreys.** Norwegian Mollusca, 1870. — 4 br.
632. **Westerlund.** — Conspect. Moll. terr. et fluv. Sueciæ, Norvegiæ et Daniæ, 1873. — I. Malakologiska bidrag. For Skandin. Fauna, 1881. — Malakologiska iattagelser... 1865. — **Collin (J.)**. Fauna moll. Hellebækiana, 1880. — Om Limfjordens tidigare og nuværende Marine fauna. 1884, 1 pl. **Steenstrup.** Twede breve fra. Linnée til conchyliensamleren Lorenz Spengel, Nordenskiöld et Nylander Findlands Mollusker. 1856, 7 pl. — 6 br.
633. **Mörch.** — Prodomus fauna moll. Grönlandiæ, 1857. — **Moller.** Index Molluscorum Groenlandiæ, 1842. — **de Wallenberg.** de Molluscis Laponiæ Lulensis, 1858, — 1 pl. — **von Wahl.** Die Süßwasser-Bivalven Livlands, 1855, — **Dall.** Suppl. notes on some sp. of Moll. of the Behring Sea. — **Westerlund.** Siberiens Land. — och Söttvatten Mollusker. I. Stockholm, 1877, 1. pl. — 6 broch. in-4° et in-8°.

1.00

ESPAGNE ET PORTUGAL

634. **Hidalgo (J.-G.)**. — Molluscos marinos de España, Portugal, y las Baleares. Liv. 1 à 20, 1870-90 avec 101, pl. col. et portrait. Madrid, in-8° broch.
635. **Id.** — Catalogo iconografico y descriptivo de los Moluscos terrestres de España, Portugal y las Baleares. Part. 1-2, (tout ce qui a paru). Madrid, 1875-84, 5 fasc. gr. in-8° avec 45 pl. col.
636. **Morelet.** — Description des Mollusques terrestres et fluviatiles du Portugal. Paris, 1845, in-8° broch. avec 14 pl. col.
637. **Lacaze-Duthiers (H.)**. — Voyage aux îles Baléares, ou recherches sur l'anatomie et la physiologie de quelques Mollusques de la Méditerranée. Paris, 1857, in-8° avec 11 pl.
638. **Servain (G.)**. — Etudes sur les Mollusques recueillis en Espagne et en Portugal. Saint-Germain, 1880, in-8° rel.
639. **Drouët.** — Unionidæ de l'Espagne. Paris, 1893, 2 pl. — **Graels.** Catalogue de los Moluscos terr. et fluv. de l'Espagne, 1846, 1 pl. (Rare).
640. **Salvana.** Contrit a la fauna malacol de los Pireneos Catalanes, 1888. — **Bofill.** Fauna Salobre Tortonense, 1875, 20 pl. — Catal. d. I. Mol. testaceos terr. de Barcelona, 1879. — **Bourguignat.** Descript. de Cœleste et de Paladilhia découverts en Espagne, 1880. — **Macho.** Moll. terr. et fluv. observées en Galicie, 1871. — **Salvana.** Moluscos nuevos de España, 1887. — **Nobre.** Catal. des Moll. des environs de Coïmbre, 1866. — 8 broch. in-8°.
641. **Hidalgo.** Catal. des Moll. testacées marins des Côtes de l'Espagne et des Iles Baléares. 1867, 1 pl. col. — Catal. des Moll. terr. des Iles Baléares, 1878, 1 pl. — **Chia.** Catal. des Mol. terr. et fluv. de la Comarca de Gerona. 1886.

— **Girard**. Note sur les *Helix Catocyphua* du Portugal, 1888, 1 pl. — **Nobre**. Catal. des Moll. des environs de Coïmbre, 1886. — Faune malacolog. des bassins du Tage et du Sado, 1886. — **Quoy et Gainard**. Observ. faites à bord de l'*Astrolabe*, en mai 1826 dans le détroit de Gibraltar, 1807. — **Morelet**. Revision des Moll. terr. et fluv. du Portugal. — 8 broch. in-8°.

642. **Hidalgo**. Catal. de los Moll. recogidos an Bayona de Galicia, 1887. — **Bofill y Poch**. Moll. del Valle de Ribas, 1884. — **Salvana**. Introd. a la fauna malacol. de Vallvidrera, 1884. — Catal. de los Moll. testaceos terr. de Barcelona, 1879. — **Girard**. Nota sobre os Cephalopodos de Portugal, 1889. — Rev. des Moll. du Muséum de Lisbonne. Cephalopodes, Part. 1, 2, 1890, 2 pl. — **Nobre**. Moll. mar. de Noroeste de Portugal, 1884. — Catal. des Moll. Observ. dans le Sud-Ouest, 1884. — 10 br. in-8°.

GRÈCE

643. **Forbes (E.)**. Report on the Mollusca and Radiata of the Ægean Sea, 1884, in-8° 1 pl. — **Bœttger**. Verzeichn. de von Herrn T. von Oertzen aus Griechenland und aus Kleinasien mitgebrachten vertreter der Land-Schnecken-gattung *Clausilia* Drp., 1889, in-4°, 1 pl. col. — Die Binnenschnecken der griechischen Inseln Cerigo und Cerigotto, 1894. — **Chaper**. Note sur quelques *Unionidæ* de Grèce, 1894, 2 pl. — **Brusina**. Bemerkungen über Macedonische Süßwasser-Mollusken, 1876. — 5 br.
644. **Westerlund (E.-A.) et Blanc (H.)**. — Aperçu sur la faune malacologique de la Grèce, inclus l'Épire et la Thessalie. Coquilles extra-marines, Naples, 1879, in-8° broch. 4 pl.

ITALIE

645. **Benoist et Tiberi**. — Illustrazione sistematica critica iconografica de testacei estramarini della Sicilia ulteriore et delle isole circostanti. Napoli, 1857-62, 4 fasc. in-8° broch. 8 pl.
646. **Bourguignat J.-R.**. — Aperçu sur les *Unionidæ* de la Péninsule italique. Paris, 1883, in-8° broch. — **Costa (O.-G.)**. Catalogo sistematico e regionato de Testacei delle Due Sicilie. Napoli, 1829, in-4° rel., 2 pl. col.
- 646 *bis*. **Menogazzi (L.)**. Malacologia veronese. (Rapp. 14 settembre 1854.) Verona, 1855, in-8° rel., 2 pl. col.
647. **Paulucci (M.)**. — Contribuzione alla malacologia italiana. Species raccolte dal Dott. G. Gavanna negli anni 1870-80. Siena, 1881, in-8° rel., 5 pl.
648. **Id.** — Note Malacologique sulla fauna terrestre e fluviat. della Isola di Sardegna. Siena, 1882, in-8° rel., 9 pl.
649. **Id.** — Exeurzione scientifica nella Calabria, 1877-78. Fauna malacologica specie terrestri e fluviatili. Firenze, 1879, in-8° rel., 9 pl. et 2 cartes.

650. **Philippi (R.-A.)**. — Enumeratio molluscorum Siciliae cum viventium tum in tellure tertiaria fossilium, quae in itinere suo observavit. Berolini, 1836, 1844. 2 vol. in-4° cart., 28 pl.
651. **Salis-Marschlins (C. U. v.)**. — Reisen in verschiedne Provinzen des Königreich Neapel (Vol. I. Mollusken). Zurich, 1793, in-8° rel. avec 10 pl., dont 4 col.
652. **Stabile (J.)**. Moll. terr. et fluv. vivants du Piémont, 1842, 2 pl. — **Capellini**. Sui testacei marini delle Coste Piemonte, 1860. 1 pl. — **Pollonera (C.)**. Moll. terr. et vivent. in Piemonte, 1885-86. — **Lessona**. Sulla Helix hispida in Piemonte, 1879, 1 pl. — 1 vol. in-8° et 4 broch.
653. **Monterosato**. Testacei nuovi dei mari di Sicilia, 1869, 1 pl. — **Najadi Sicilianae**, 1896, fig. — **Pirajno**. Monog. du genre Atlante, 1840, 1 pl. — **Talune sp.** di Moll. terr. e fluv. di Sicilia, 1842. **Maravigna**. Mém. pour servir à l'Hist. natur. de la Sicile, 1838. — **Bivona**. Moll. terr. et fluv. dei dintorni di Palermo, 1839, 1 pl. — **Calcara**. Monogr. dei generi Clausilia e Bulimo, 1840. — **Piazza Ciantor**. Moll. del Golfo di Catania, 1836. — 8 broch. in-4° et in-8°.
654. **Mangili (G.)**. Nuove ricerche zootom. sopra alcune sp. di Conchiglie bivalvi, 1804, 1 pl. — **Scacchi**. Catal. conchyliorum regni Neapolitani, 1836. — **Acton**. Ricerche conchiologiche, 1853, 1 pl. — **Calcara**. Ricerche s. storia nat. de' dintorni di Nicosia, 1851. — **Pini**. Appunti malacologici, 1879. — **Paulucci**, 4 plaq., etc. — 10 br. in-8°.
655. **Solito**. Descr. d. piu rinomate Conchiglie del Seno tarantino, etc., 1845, 1 pl. — **Pirajno**. Catal. d. Moll. terr. et fluv. delle Madanie, 1840. — **Calcara**. Cenno topogr. dei dintorni di Termini, 1842. — **Monterosato**. Moll. del Porto di Palermo (2 notes). — **Paulucci**. Matériaux pour servir à l'étude de de la faune malacologique terr. et fluv. de l'Italie et de ses iles, 1878. — 5 broch. in-8°.
656. **Spinelli**. Catal. dei Moll. terr. et fluv. della Provincia Bresciana, 1851, 1 pl. — **Porro**. Malacol. terr. e fluv. della Provincia Comarca, 1838, 2 pl. — **De Betta**. Malacologia terr. et fluv. della Valle di Novi (Part. 1. Moll. terr.), 1852, 1 pl.
657. **Porro**. Malacologia terr. et fluv. della Provincia Comarca, 1838, 2 pl. — **De Mortillet**. Zonites de l'Italie Sept., 1862. — **Pirona**. Prospetto d. Moll. terr. e fluv. finora raccolti nel Friuli, 1865. — **Brusina**. Contrib. à la faune malacologique de l'Adriatique, 1870, 1 pl. — **De Betta**. Due nuove Conchiglie terr. del Veneto, 1852, 1 pl. — 5 broch. in-8° cart.
658. **Issel (A.)**. Dei Molluschi raccolti nella Provincia di Pisa, 1866, in-4°. — Appendice al Catal. dei Molluschi raccolti nella Provincia di Pisa, 1871. — **Paulucci**. Conchiglie terr. e d'acqua dolce del monte Argentaro, 1886, 2 pl. — **Monterosato**. Sulla Conchiglie della rada di Civitavecchia, 1877. — **Jan**. Fauna de l'Italia super. (Moll. terr. et fluv. Parma, 1832. — **Issel**. Conchiglie terr. e d'acqua dolce dell' Umbria, 1870. — 6 broch. in-4° et in-8°.

659. **Benoit (L.)**. Ricerche malacologiche, 1845, 2 pl. — **Scacchi**. Catal. conchiliorum regni Napoli, 1836, 1 pl. — **Sopra una specie di Clavagella d. golfo di Napoli**, 1841, 1 pl. — **Briganti**. Descriz. di duo nuove specie di Elici, 2 pl. — 4 broch. in-4° et in-8° cart.
660. 20 brochures in-8° sur les Mollusques de l'Italie, par MM. **Villa**, **Paulucci**, **Adami**, **Pini**, **Pollonera**, **Monterosata**, **Toresti**, **Carruccio**, **Pecchiolo**, **Testa**. 6 pl.
661. **Tiberi (N.)**. Descrizione di alcuni nuovi Testacei viventi nel Mediterraneo, 1855, 2 pl. — **Caruana**. Enumeratio Moll. Gaulo-Melitensium of the late M. G. Mamo, 1867. — **Appelius**. Le Conchiglie del Mar Tirreno. Part. 1-2, 1869. — 3 broch. in 8°.
662. **Scacchi**. Clavagella che vive nel golfo di Napoli, 1839, 1 pl. — **Nardo**. Biograph. del fu S. Renier Clodiense — Elenco dei nuovi gen. e delle spec. nuove, 1847. — Sinonimia moderna d. specie registrata nell'opera: Descrizione de Testacei et de Pesci che abitano le lagune e golfe veneto, 1847. — Prospetto della fauna marina volgare del Veneto estuario, 1847, in-4°. — 4 broch. in-4° et in-8° cart.
663. **Testa**. Due nuove sp. di Conchiglie di Palermo, 1842, 1 pl. — **Benoit et Aradas**. Alcune Conchiglie de Sicilia, 1869. — **Triforis di Deshayes**, 1869. — **Maravignan**. Catal. des Moll. qu'on trouve en Sicile, 1838. — **Calcara**. Moll. viventi i fossili della Sicilia, 1845, 4 pl. — **Scacchi**. Conchiglie dell'Isola d'Ischia, etc. — 7 broch.
664. **Bourguignat**. N. genre Allerya, 1876, fig. Miscellanées italo-malacologiques 1, 2, 1882-83. — **Van Beneden**. Cimbulie del golfo di Napoli. — **Villa**. Catal. du Moll. della Lombardia, 1844. Della annessione dei Molluschi de Savoja e Nizza alla fauna francese, 1862. — Osserv. sulla monogr. degli Unii della Francia, 1866. — Dispositio system. Conchyl. terr. et fluv., 1841. — Moll. terr. et d'acqua dolce de Malta, 1868. — 6 br.
665. **Drouet (H.)**. Unionidæ de l'Italie, 1883, in-8°. — **Adami**. Molluschi terr. e fluv. di Brescia e Bergamo. — 14 broch. sur la Malacologie de l'Italie, par MM. **Bivona**, **Villa**, **Acton**, **Costa**, **Calcara**, **Scacchi**, **Monterosato**, **Tiberi**, etc. 3 pl.

ALLEMAGNE, AUTRICHE, ETC.

666. **Alten (J.-W. von)**. — Systematische Abhandlungen über die Erd. und Fluss Conchyliden welche um Augsburg und der umliegenden Gegend gefunden werden. Augsburg, 1812, in-8° rel. avec 14 pl. col.
667. **Brusina (S.-P.)**. — Ipsa chiereghinii Conchylia, ovvero contribuzione pella Malacologica adriatica. Pisa, 1870, in-8° rel.
668. **Clessin (S.)**. — Mollusken- Fauna Oesterreich-Ungarns und der Schweiz. Nürnberg, 1887-90, 4 vol. in-8° rel., 528 fig.

669. **Clessin (S.)**. — Deutsche Excursions-Mollusken-Fauna, 2^e édit. Nürnberg, 1884-85, 1 vol. in-8^o rel. 418 fig.
670. **Hazay (J.)**. — Die Mollusken Fauna von Budapest. Cassel, 1881, 1 vol. in-8^o rel. avec 15 pl. n. et col.
671. **Kreglinger (C.)**. — Systematisches Verzeichniss der in Deutschland lebenden Binnen-Mollusken. Wiesbaden, 1870, 1 vol. in-8^o rel.
672. **Lehmann (R.)**. — Die lebenden Schnecken und Muscheln der Umgegend Stetins und in Pommern. Cassel, 1873. 1 vol. in-8^o rel. avec 22 pl. dont 5 col.
673. **Meyer (H.-A.)** et **Möbius (K.)**. — Fauna der Kieler Bucht. 1^r Band. Die Hinterkiemer oder Opisthobranchia. 2^e Band. Die Prosobranchia und Lamelli-branchia. Leipzig, 1865, 1872. 2 vol. petits in-fol. cart. avec 50 pl. col.
674. **Schröter (J.-S.)**. — Die Geschichte der Fluss Conchylien, mit vorzüglicher Rücksicht auf diejenigen welche in den Thuringischen Wassern leben. Halle, 1779, 1 vol. in-4^o rel. avec 11 pl. col.
675. **Troschel (F.-H.)**. De limnaeaceis seu de gasteropodis pulmonatis quae nostris in aquis vivunt. Berolini 1834. — **Schenk**. Diagn. Moll. terr. et fluv. circa Monachium indigenarum, 1838. — **Scholz**. Schlesien's Land-und Wasser-Moll. 1843. — **Wiedersheim** Beitr. z. Kenntn. der Würtemberg. Höhlenfauna, 1873, 2 pl. — **Seckendorf**. Die Lebenden Land-und-Süsswasser. Moll. Wurtembergs, 2 pl. — **Gysser**. Die Moll.-Fauna Baden's, 1863. — **Kreglinger**. Verzeichn. d. Lebenden Land-und Süsswasser Conchylien des Grossherz. Baden, 1863. — 7 br.
676. **Scholtz**. Schlesien's Land-und Süssw. Moll., 1843. — **Clessin**. Moll. Fauna v. Augsburg, 1871. — **Siemssen**. Mecklenburg. Conchylien, 1794. — **Maltzan-Fröderow**. Mecklenburg. Binnen Mollusken. — **Stein**. Die Lebenden Schnecken und Muscheln der Umgegend Berlins, 1850. — **Sandberger**. Conchylien-Fauna der Gegend von Würzburg. — **Reibisch**. Die Moll. Königr. Sachsen. — **Hense**. Preussens Moll. Fauna, 1865. — 8 broch. in-4^o et in-8^o.
677. **Bielz**. Fauna d. Land-und Süssw. Moll. Siebenburgens, 1863. — **Kleeberg**. Moll. Borussicorum synopsis, 1828. — **Borcherding**. Mollusken fauna der Nordwest deutschen Tiefebene, 1883. — **Strobel**. Malacologia Ungherese, 1850. — **Hauffen**. Valvata erythropomatia, Carychium, 1 pl. — **Schmidt**. Beiträge zur Malakologie, 1857, 3 pl. — **Gartner**. Konchylien von Watterau, etc. — 7 broch. in-4^o et in-8^o.
678. **Brusina**. Sull' *Helix homoleuca*, 1884, 1885. — La collection néogène de Hongrie, 1896. — Contrib. pour la faune malacol. de Novi, 1898. — **Dreisensia** torbari, 1898. — Contrib. à la Malacol. de la Croatie, 1870. — **Campylæa** della Dalmazia, 1876. — Die Neritodonta Dalmatiens und Slavoniens, 1884, 1 pl. — Monogr. des Campylæa de la Dalmatie et de la Croatie. — **Bourguignat**. Lettres Malacol. à MM. Brusina et Kobelt, 1882. — **Klecak**. Catal. marinorum Moll. Dalmatiæ. 1873, etc. — 12 broch. in-8^o.

679. **Gredler**. Tirol's Land-und Susswasser Conchylien. Part. 1, 2, 1856-59, 3 pl. — **Strobel**. Beitrag zur Moll. Fauna von Tirol, 1855. — Delle Conchiglie terr. dei dintorni d'Innsbruck, 1844. — 4 broch. in-8°.
680. **Servain**. Histoire malacologique du lac Balaton en Hongrie, 1881. — **Bourguignat**. Aperçu sur la faune du Bas Danube, 1870, 2 pl. — Lettre à M. Gassies. — **Slavik**. Monogr. d. Land-und Süsswasser Mollusken Böhmens. — 4 broch. in-8°.
681. **Walser**. Land-und Süssw.-Moll. in der Umgebung von Schwabhausen. — **Kobelt**. Erster nachtrag zur Fauna der Nassauischen Moll., 1886, 8 pl. — Zweiter Nachtrag..., 1894, 4 pl. — **Servain**. Moll. acéphalés des environs de Francfort, 1882. — Die Moll. Fauna Frankfurt's. — **Servain**. Malacol. des environs d'Ems, 1869. — 7 broch. in-8°.
682. **Brusina**. Contrib. pella Fauna dei Molluschi Dalmatici, 1866. — Conchiglie Dalmate inedite (90 sp.), 1865. — **Frauenfeld**. Beitrag zur Fauna Dalmatien's. — **Walderdorff**. System. Verzeichn. der im Kreise Cattaro (S. Dalmatien). Land-und Sussw. Moll. 1864. — **Klécak**. Catal. marinorum. Moll. Dalmatiac, 1873. — **Frauenfeld**. Reise on den Küsten Dalmatiens, 1854. — **Brusina**. Ueber die Moll. Fauna Österr. Ungarns, 1886. — **Slavik**. Monogr. d. Land-und Sussw. Moll. Böhmens. 5 pl. n. et col. — 8 broch. in-8°.
683. **Schmidt**. System. Verzeichn. der in der Provinz Krain vorkomm. Land-und Süsswasser-Conchylien, 1847. — **Jachno**. Die Fluss-und Land-Conchylien Galiziens, 1870. — **von Möllendorff**. Beiträge zur Fauna Bosniens, 1873, 1 pl. **Brusina**. Papyrotheca, 1893, 1 pl. — **Drouet**. Unionidae de la Serbie, 1882. Suppl., 1884, 2 pl. — Studi su la Malacologia Ungherese, 1850, etc. — 9 broch. in-8° et in-4°.
684. **Danilo et Sandri**. — Elenco nominale dei gasterop. testacei raccolti nei dintorni di Zara, 1855, 5 pl. — Elenco nominale dei Moll. lamell. di Zara — *id.*, 1891 — *id.* Autographié, 1856, 4 br. in-8°.
685. **Erjavec**. Die Malacol. Verhältnisse der Gefursteten Grafschaft Görz im Österr. Küstenlande, 1877. — **Servain**. Histoire malacol. du lac Balaton en Hongrie, 1881. — **Sturany**. Berichte der comm. Tiëfsee Forschungen. Mollusken (I.). Gesamm. von S. M. Schiff « Pola », 1896-94, 1896, 2 pl. — 3 broch. in-4° et in-8°.

MÉDITERRANÉE, ADRIATIQUE, ETC.

686. **Cantraine (F.)**. — Malacologie méditerranéenne et littorale ou description des Mollusques qui vivent dans la Méditerranée ou sur le continent d'Italie. Bruxelles, 1841, in-4° 6 pl.
687. **Costa (O. G.)**. — Microdoride mediterranea o descrizione de poco ben conosciuti od affatto ignati viventi minuti o microscopici del Mediterraneo (Tome 1). Napoli, 1861, in-8° cart., 13 pl. — **Jeffreys**. Mediterr. Moll., 1883, 1 pl. — **Kobelt**. Moll. Geograph. von Mittelmeer, 1881. — 3 vol. et br. in-8°.

688. **Monterosato** (M. de). — Enumerazione o sinonimia delle Conchiglie Mediterranee. Palermo, 1878-79. Part. 1-2, in-4° cart. — Nuovo rivista delle conchiglie Mediterranee, in-4°, 1875, cart.
689. **Monterosato** (M. de). — Nomenclatura gen. e specie di alcuni Conchiglie Mediterr., 1884, in-8° rel. — Poche note sulla conchyglie Mediterr. 1875, in-8° cart. — Notizie interno alle Conchiglie Mediterr. 1872, in-8° cart. — Solarii del Mediterr. 1873, in-8° cart. — Monogr. dei Vermeti del Mediterr. — 5 broch. in-8°, 76 pl. — 8 articles. Conchiglie del Mediterr. — Alcune Conchiglie coralligene, 1880.
690. **Weinkauff**. — Die Conchylien der Mittelmeeres, ihre geogr. and geolog. Verbreitung. Cassel, 1867-68, 2 vol. in-8° rel. — 2 Suppl. 5.00
691. **Lesueur**. Descript. of 6 n. sp. of Firola, 1809, 1 pl. — Descript. of 3 n. Sp. of Firola, 1816, 1 pl. — **Jeffreys**. Some remarks on the Moll. of the Mediterr. 1873. — Notes on the Moll. procur. by the Italian explor. of the Mediterr. 1881. — **Capellini**. Oscabriens de la Mediterr. 1872, 1 pl. — Espèces nouv. de Moll. (Malacol. Mediterr.). — **Tiberi**. Esp. nouv. du genre Xenophora. — Descript. d'Esp. nouv. de la Mediterr., 1863, 1 pl. col. — Articles de Conchyl. Mediterr., 1868, 1 pl. col. — 7 broch. in-8°.
692. **Grube** (A. E.). — Die Insel Lussin und ihre Meeresfauna. 1864, 1 carte et 1 pl.
693. **Brusina**. Gaster. nouv. de l'Adriatique, 1869. — Secondo Saggio del Malacologia Adriatica, 1872. — Faunistisches von der Adriæ. Excurs. der Yacht « Margite », 1895. — **Stossich**. Fauna adriatica. I. Index Mollusc., 1864. — **Stalio**. Not. Storiche sul Progres. dello Studio della Malacologia del Adriatico, 1874, 185 p. — Enumer. dei Molluschi del Golfo di Trieste, 1886. — **Appelius**. Conchiglie del Mar Tirreno, 1869. — **Weinkauff**. Coquilles recueillies sur les côtes d'Algérie. — 9 broch. in-8°.

RUSSIE, ASIE RUSSE

694. **Middendorff** (A. Th. v.). — Beiträge zur einer Malacozoologia Rossica. Parties 1 à 3. Saint-Petersbourg, 1847-49. 1 vol. in-4° rel. avec 35 pl. 7.00
695. **Nordenskiöld** (M. E.) et **Nylander** (A. E.). — Finlands Mollusker. Helgingfors, 1856, in-8° cart. 7 pl.
696. **Drouët**. — Coquilles recueillies par M. Sievers dans la Russie méridionale et asiatique. 3 broch. in-8°, 1873-76, 5 pl. — Unionidæ de la Russie d'Europe, 1881. — **Böttger**. Zehntes Verzeichniss von Mollusken der Kaukasusländer. 1889, 1 pl. — Die Binnenmolliuken Transkaspiens and Chorossans, 2 pl. — 6 br.
697. **Eichwald** (T. v.). Zur Naturgeschichte des Kaspischen Meeres, 1855, in-4°, 1 pl. — **Abich** (H.). Wasser des Caspischen Meeres, Urmia-und Van-Sees, 1856, 2 pl. — **Gerstfeldt**. Über Land-und Süßwasser-Moll. Siberiens. 1859, 1 pl. — 3 broch. in-4° cart.

698. **Siemaschko (J. v.)**. Beitrag. z. Kenntniss der Conchylien Russlands, 1847, 3 pl. col. — **D. Schrenk**. Uebersicht der Land-und-Süsswass. Moll. Livlands. — **Middendorff (Th. v.)**. Grundriss für eine Geschichte der Malakozoographie Russlands. — **Kaleniczenko**. Revision des escargots russes, 1853. — **Jeffreys**. Black-Sea Mollusca. 1882. — 5 broch. in-8°.

ASIE

699. **Bourguignat (J. R.)**. — Catalogue raisonné des Mollusques terrestres et fluviatiles recueillis par M. F. de SAULCY pendant son voyage en Orient. Paris, 1854, in-4°, rel. 4 pl.
- 699 *bis*. **Bukowski (Gejza v.)**. — Die Levantinische Molluskenfauna der Insel Rhodus. Wien, 1893, 1895. — 2 broch. in-4°, 11 pl.
700. **Locard (A.)**. — Malacologie des lacs de Tibériade, d'Antioche et d'Iloms. Lyon, 1883. gr. in-4° broch. 5 pl.
701. **Martens (E. von)**. — Ueber Vorderasiatische Conchylien nach den Sammlungen des Prof. Hausnecht. Cassel, 1874, in-4° rel. 9 pl. Col.
702. **Mousson (A.)**. Coquilles terr. et fluv. recueillies par M. Bellardi dans un voyage en Orient. Zurich, 1854, in-8°, 1 pl. — Coquilles terr. et fluv. recueill. dans l'Orient par M. Schæfli. Part. 1-2, 1861, 1863. — Coquilles terr. et fluv. rec. par M. Roth dans son dernier voyage en Palestine, 1861. — 4 broch. in-8° cart.
703. **Issel (A.)**. Catal. de Molluschi della missione italiana in Persia, 1865, in-4°, 3 pl. — **Mortillet**. Coquilles nouvelles d'Arménie, 1854, in-4°, 1 pl. — **Dautzenberg**. Liste des Mollusques terr. et fluv. recueillis par T. Barrois, en Palestine et en Syrie, 1894. — 3 broch. in-4° et in-8°.
704. **Melvill**. Further investigations into the Molluscan Fauna of the Arabian Sea, Persia, etc., 1898, 2 pl. — **Issel**. Di alcuni Moll. terr. presso Aden. — **Issel et Canefri**. Strombidi del mar Rosso. — **Adams**. Some gasteropodous Mollusca from the Gulf of Suez, 1870. — **Bourguignat**. Genre Gallandia, 1880. — **M'Andrew**. Testaceous Moll. obtain during a Dredging. Excursion in the Gulf of Suez, 1870. — Some Gasteropodous Mollusca coll. by M. M'Andrew in the Gulf of Suez, 1870, etc. — 8 broch. in-8°.
705. **Bourguignat**. Testacea novissima quæ el. de Sauley in itinere per Orientem annis 1850 et 1851, coll. 1862. — **Mousson**. Coquilles terr. et fluv. recueillies par M. A. Schæfli dans l'Orient, 1874. — **Melvill**. Descript. of 34. Sp. of Marine Moll. from the Arabian Sea, Persian Gulf, 1897, 2 pl. — **Roth (J. R.)**. Molluscorum Species quas in itinere per Orientem... (Dissertatio inangularis). Monachii, 1839, 2 pl.
706. **Adler et Hancock**. — Notice of a collection of Nudibranchiate Mollusca made in India by W. Elliot, with descriptions of several new genera and species. London 1863, in-4° rel. 6 pl. col.

707. **Blanford (W. T.)**. — 12 brochures in-8° (reliées en 9) sur les Mollusques de l'Inde. 6 pl.
708. **Blanford (H. F. et W. T.)**. — Contributions to Indian Malacology Calcutta, 1870. 1 vol. in-8° cart. et 1 broch. 13 pl.
709. **Benson (W. H.)**. — 41 Notes et broch. in-8° sur les coquilles de l'Inde, des îles Andaman, de Ceylan, etc. 1855-1865.
710. **id.** — 40 Notes in-8° sur les Mollusques de l'Inde, des îles Andamans, de Ceylan, etc. 2 pl.
711. **Godwin-Austen (H.)**. — Land and Freshwater Mollusca of India, supplementary to Messrs **Theobald and Hanley's** Conchologia Indica. Part. 1 à 8, 1882-98 (tout ce qui a paru). London. Texte in-8° et Atlas in-4° de 82 pl. col.
712. **Hanley and Theobald.** — Conchologia indica. Illustrations of the Land and Freshwater Shell of British India. London 1870-76, in-4° rel. 1/2 mar. 168 pl. col.
713. **Heude (R. P.)**. — Notes sur les mollusques terrestres de la vallée du Fleuve Bleu. 3 part. 1882-90. Changhai, gr. in-4°, 30 pl.
714. **id.** — Conchyliologie fluviale de la province de Nanking et de la Chine centrale. Paris, 1876-85, 10 fasc. in-4° broch. avec 72 pl. dont 8 col.
715. **Martens (E. von)**. — Die preussischen Expedition nach Ost-Asien (Zool. II, Die Land-Schnecken). Berlin, 1867, 1 vol, gr. in-8° rel. 22 pl. n. et col. sur Onglets.
716. **Martens (E. v.)** — Mollusca in Expedition Turkestaniesi ab A. Fedtschenko coll. Mosquæ 1874. in-4° rel. 3 pl. n. et col. — Ueber central Asien Mollusken. Saint-Petersbourg, 1822, in-4° 5 pl. n. et col.
717. **Nevill (G.)**. — Handlist of Mollusca in the Indian Museum Calcutta. Gastropoda, part. 1, 2. London, 1878, 2 vol. in-8° rel.
718. **Nevill.** — Mollusca (Second Yarkand Mission gr. in-4°, 1878, 1 pl. — New Acme, 1879. — Enumer. Heliceorum (Ceylon) 1871. — List of Mollusca from Yunnan, 1877. — Descript, New mar. Moll. from the Indian Ocean 1874, 1 pl. — New Moll. from the Eastern regions, 1870, 1 pl. — New marine Moll. from the Indian Ocean 1875, 2 pl. — 7 broch. in-4° et in-8°.
719. **Nevill.** — Catal. of Moll. in the Indian Museum, 1879. — **Theobald.** Catal. of the recent Shells in the Museum. Asiatic Soc. of Bengal, in the collection of the Government Central Museum, Madras, 1877. — 3 broch. in-8° cart. et broch.
720. **Stoliczka (F.)** — Andamanese Land Shells, 1870. — Terr. Moll. from Moulmein. 2 part. 1871, 8 pl. — Land Shells of Penang Island, 1872-73, 2 part. 4 pl. — The Malacology of Lower Bengal. 1858. (Gen. Onchidium. 1 pl.)
721. **Blanford.** Nicida de l'Inde 1868, 1 pl. — Descript. of N. Sp. from the Neighb. of Bombay, 1868, 1 pl. — **Morlet.** Descript. d'esp. nouv. recueil. au Tonkin,

- par M. Jourdy, 1886, 4 pl. — Esp. nouv. recueil. par M. Pavie au Cambodge, 1885, 3 pl. — **Dantzenberg**. Nouv. Moll, recueil. au Tonkin par M. Dorr. 1893, 2 pl. col. — **Deshayes**. Observ. sur deux Nayades asiatiques, 1875. — **Mörch**. Coquilles terr. et fluv. du golfe de Bengal, 1872. — 9 broch. in-8°.
722. **Theolald**. Distrib. of some Land and Freshw. Shells of India. Part. 1, 2, 1857. — Distrib. Indian terr. Gasterop. 1863. — Indian and Burmese Helix, 1859. — N. Land and Freshw. Shells from India, 1875, 1 pl. — New Land Shells from the Shan States and Pegu, 1870, 1 pl. — Burmese and Arakanese Land-Shells, 1872, 1 pl. — **Godwin-Austen**. Alycaeinae from Khasi Hill Ranges 1870, 3 pl. — Animals of various Indian Land (Pulmonifera) 1880, 2 pl. — Cyclostomidae of the Dalfa Hills, Assam. 1876, 2 pl. — **Gould**. Land Shells from the Province of Tavoy, 1843, 1 pl. — **Sowerby**. Notes on Carinaria. — 10 broch. in-8°.
723. **Martens E. von**. List of the Shells of Mergui, 1886, 3 pl. col. — **Melville**. The marine Moll, of Bombay, 1893. — Twenty five N. Sp. of marine Shells from Bombay 1893, 1 pl. — **Schepman**. Land-and Freshw Shells from Timor... 1892, 1 pl. — Catal. of W. India Shells in the Collection of M. Poulsen, 1878. — Land-and Freshw. Shells occur. in Afghanistan, 1849. — **Von Möllendorff**. The Land Shells of Perak. 1887. — **Mörch**. Scalidae of the West. India 1876, 1 pl. — 8 broch. in-4° et in-8°.
724. **Jacquemont**. Voyage dans l'Inde, 2 pl. col. (Moll.). — **Nevill**. Mollusca (2° Yarkand Mission), 1878, 1 pl. — **Deshayes**. Moll. nouv. envoyés par l'abbé DAVID, 3 pl. n. et col. — Diagnoses de Moll. terr. et fluv. du Moupin. — **Buchanan**. Onchidium found in Bengal. 1798, 1 pl. col. — 5 broch. in-4°.
725. **Kelaart**. — Contrib. to marine Zool. Descript. of Ceylon Nudibranche Moll.. 1859. — **Humbert**. Moll. pulmon. terr. de Ceylan. 1862, 1 pl. — **Melville**. Mar. Shells from the Andaman Islands, 1898, 1 pl. — **Smith**. On a Coll. of Mar. Shells fr. the Andaman Islands 1878, 1 pl. col. — **Von Möllendorff**. Freshw Shells of Perak, 1891, 1 pl. — **Smith**. Moll. dredged in the Bay of Bengal (Investigator), 1894-95. — 3 broch. 5 pl. — Land-Shells fr. the Islands of Selagor, Jumpea et Kaloa 1896, 1 pl. — **Melville**. New Mar. Shells from Bombay, 1896, 1 pl. — **Sowerby**. N. Shells from Kurachi 1895, 1 pl. — 13 br. in 8°.
726. **De Folin**. Moll. des îles Andaman, 1879. — **Von Frauenfeld**. Beitrage Zur Fauna der Nikobaren. Part. 1-3, 1867-69. — **Kélaart**. Prodomus faunæ Zeylanicæ (Append. Moll. par Benson) 1853. — **Nevill**. N. Mar. Gasterop of Ceylon, 1869, part. 1, 2, 3 pl. — **Beddome**. Operculated Land-Shells fr. S. India and Ceylon, 1875, 2 pl. — Land-Shells fr. Island of Koror, 1839, 2 pl. — 7 broch. in-8°.
727. **Böttger et Schmacker**. Descript. of some Chinese Land-Shells, 1894. — New Chinese Clausilia 1894, 2 pl. — **Debeaux**. Malacol. de q. q. points du territoire chinois, 1862. — Esp. nouv. du littoral chinois, 1863, 2 pl. — **Crosse et Debeaux**. Nouv. espèces de Shanghai, 1893-64, 1 pl. — **Adams**. Scissurellidae, Cylicknidae, fr. the Seas of China and Japon, 1862. — N. gen. and Sp. of Moll. fr. the N. China, 1861. — New Sp. of Pelagic Moll. 1861. — 8 broch. in-8°.

✓
Open

728. **Fischer (H.)**. Note sur la faune du Haut-Tonkin, 1898 2 pl. — **Wattebled**. Mollusques inédits de l'Annam, 1886, 3 pl. — **Crosse et Fischer**. Faune conchyliologique de l'Annam, 1889. — **Morlet**. Diagn. de Moll. terr. et fluv. du Tonkin, 1886. — **Dautzenberg**. Moll. nouv. recueill. au Tonkin, 1893, 2 pl. — **Jourdy**. Liste des coquilles recueill. au Tonkin, descript. des espèces nouv. par **L. Morlet**. 1846, 4 pl. — **Smith**. Some Shells from Tonkin, 1896. — **Bavay**. Coquilles nouv. du Haut Mékong, 1895, 2 pl. etc. — 11 broch. in-8°.
729. **Morlet**. Catal. des Coquilles recueill. par M. Pavie dans le Cambodge et le royaume de Siam, 1889, 4 pl. — **Jourdy**. Liste de coquilles recueill. au Tonkin. Description d'esp. nouv. par **Morlet**, 1886, 4 pl. — **Morlet**. Contrib. à la faune malacol. de l'Indo-Chine, 191, 2 pl. — **Fischer**. Catal. et distrib. géogr. des Moll. terr. fluv. et marins d'une partie de l'Indo-Chine, 1891, — 4 broch. in-8°.
730. **Morlet**. Descript. d'esp. nouv. de coquill. recueill. par M. Pavie au Cambodge, 1889, 8 pl. — **Poirier**. Descri. de quelques esp. nouv. du Cambodge, 1881, 3 pl. — **Morlet**. Descri. d'Esp. nouv. recueill. par M. Pavie au Cambodge, 1883-85, 4 pl. — **Mabille et Le Mesle**. Observ. sur la faune malacol. de la Cochinchine et du Cambodge, 1866, 1 pl. col. etc. — 7 broch. in-8°.

ASIE — JAPON

731. **Dunker (G.)**. — Index molluscorum maris Japonici. conscriptus et tabulis iconum XVI illustratus, Cassel, 1882, in-4° rel. 301, p. 16 pl. col. — **Id.** Mollusca japonica descripta et tabulis tribus iconum illustrata. Stuttgartiæ, 1861, in-4° 3 pl. col.
732. **Kobelt (W.)**. Fauna japonica extramarina. Frankfort à M. 1879, in-4° rel. 23 pl.
733. **Lischke (C.-E.)**. — Japanische Meeres-Conchylien. Cassel, 1869-74, 3 vol. in-4°, 37 pl. col. (Onglets).
734. **Schrenck (L.-V.)**. — Mollusken der Amur-Landes und des Nord, Japanischen Meeres. Saint-Petersbourg, 1867, in-4° rel. 17 pl. col., 2 cartes. 500
735. **Pilsbry (H.-A.)**. — Catalogue of the Marine Mollusk of Japon, with descriptions of new species and notes on others collected by Fr. Stearn. Détroit, 1895, in-8° rel. 11 pl.
736. **Adams (A.)**. — 18 broch. in-8° cart. Descriptions de nouveaux genres et de nouvelles espèces de Mollusques du Japon. (Extr. des Ann. and Mag. et du Journ. Linn. Soc. 1860 à 1870).
737. **Lischke**. Einige japan. Conchylien. — Diagn. n. Meeres-Conchyl aus Japan, 1868-1873, 6 notes. — **Böttger**. Verbreitung chinesischer und japanischer Binnen-Mollusken, Part. 1-2, 1898-61, 4 pl. **Smith**. On a collect. of Moll. from Japan, 1879, 2 pl. col. — von **Jhering**. Die Süßwasser-Bivalven Japans, 1893, in-4° 1 pl. — 8 broch. in-4° et in-8°.

738. **Reinhardt**. Japanisch. Hyalinen, 1877. — **Martens**. Binnen-Mollusken, von den Herr. Hilgendorf und Dönitz in Japan gesammelten, 1877 (82 esp.) — **Schrenck**. Diagn. eing. neuer Molluskenarten aus dem Nördjapanischen Meere, 1861. — **Jeffreys**. Some sp. of Japan Marine Shells, 1873. — **Crosse**. Liste des Moll. terr. et fluv. du Japon, 1860. — **Stearns**. A list of Mollusca coll. in the years 1889-90 in Japan, 1891. — **Pilsbry**. New Japanese Molluska, 1891, 3 pl. — **Böttger**. Die Meer-Mollusk. des Mittleren Liukiu-Inseln, 1892. — **Jeffreys**. Some Shells dredged in Korea Strait, 1878. — **Shepman**. *Fusus Sieboldi*, 1890. — *Oliva Semmelinki*. — 11 broch. et plaq. in-8°.

ARCHIPEL INDIEN, PHILIPPINES, ETC.

739. **Canefri (C. Tapparone)**. — Fauna della Nuova Guinea e delle Isole adiacenti (Mollusca extramarina). Genova, 1886, in-8° rel. 11 pl. — 1^{er} supplement., 1886, broch. in-8° 2 pl.
740. **Kobelt (W.)**. — Land-und Süßwasserkonchylien (Kükenthals Reise) Frankfurt a. Main, 1897, in-4°, 8 pl. N. et col.
741. **Martens (E. Von.)**. — Süß-und Brakwasser-Mollusken des Indischen Archipels. Leiden, 1897, gr. in-8°, 12 pl. — Landschnecken, 1891, in-8° 3 pl. (Extr. de : Zool. Ergeb. einer Reise in Niederländisch Ost-Asien, von. Dr Max Weber).
742. **Montrouzier (Le. P.)**. — Essai sur la faune de Woodlark ou Moïou. Lyon, 1857, in-8° cart.
743. **Mousson (A.)**. Die Land-und Süßwasser Mollusken von Java. Zurich, 1849, in-8° rel., 22 pl.
744. **Schomburgk (R.)**. — Versuch einer Fauna und Flora von British Guinea. (3^e part. de : Reisen in British Guinea in den Jahren 1840-44). Leipzig, 1848, gr. in-8° rel.
745. **Möllendorf (O.-v.)**. — Verzeichn. d. auf den Philippinen Lebenden Land-Mollusken, in-8° 183 pl. — Die Land-Schnecken (Fauna der Insel Cebu), 1890, 2 pl. — Materialien zur Fauna der Philippinen, XI; die Insel Leyte, 1893, 3 pl. — **Cooke**. Geogr. distrib. of the Land Moll. of Philippinne, 1894. — **Böttger**. Mar. Moll. des Philippinen, 1893, 2 broch. — **Smith**. Land Schells from Palawan and Balabac, Philippin. Islands, 1893, 1 pl. — **Shepman**. On a collection of Shells from the Moluccos, 1893, 1 pl. — 9 broch. in-8°.
746. **Semper (E.)**. — Wissenschaftliche Resultate der Reisen im Archipel der Philippinen. Band. II. — **Bergh**. Malacologische Untersuchungen. Part. I. — XVIII, 1870-92 et suppl. 1 — IV, 1880-87, avec 114 pl. n. et col. (Complet).

- Band. III. — **Semper**. Land-Mollusken. Part. 1 — VII, 1870-85 et suppl. 1, 2, 1877-94, avec 37 pl. n. et col. (Complet).
- Band. VI. **Selenka**. Die Sipunculiden. Part. 1, 2, 1883-84, avec 14 pl. col.
- Id. Part. 2. **Kobelt**. Landdeckelschnecken, 1886, 1 liv. avec 7 pl. col.
- Id. Part. 3. **Lampert**. Seewalzen, 1885, 1 part. avec 1 pl.
- Id. **Bergh**. Pleurobranchiden, liv. 1, 2, 1897, avec 18 pl.
- Inhaltverzeichnisse zu den Bänden I-V, und Alphabetische Register zu den Bänden II und III, 1895, avec portrait de Semper.
- Wiesbaden, 1870-1897, 38 liv. in-4° broch.
747. **Issel (A.)**. Molluschi Borneensi. raccolte dai Signori Doria et Beccari. Genova, 1874, in-8° rel. 4 pl. n. et col. — **Drouet et Chaper**. Unionidæ de Borneo, 1872, 2 pl. — **Schepman**. Moll. of the dutch scientif. Borneo-Exped. 1895, 3 pl. — **Collinge**. Four new Slugs from Borneo, 1897, 1898, 2 broch. 2 pl. — **Smith**. On the Land-Shells of the Natuna Islands, 1894, 1 pl. — Bornean species of the genus *Opithostoma*, 1894. — On a collection of Land-Shells from Sarawak, Brit. North Borneo, etc., 1895, 3 pl. — 1 vol. in-8° rel. et 7 broch.
748. **Böttger (O.)**. Ad. Strubell's Konchylien aus Java. Part. 1, 2, 1890-91, 2 broch. in-8°, 4 pl. — **Sykes**. Clausilæ of Sumatra, 1893. — **Smith**. New Land-Schells from Sumatra, Java, and Borneo, 1887. — **Nevill**. New or little Known Mollusca of the Indo-Malayan Fauna, 1881, 3 pl. — **Drouet**. Unionidæ of Borneo, 1892, 2 pl. — **Smith**. 7 broch. sur les Moll. de l'Archipel Malais, 1 pl. col. — **Adams, Blaska, v. Möllendorff et Angas**, 5 broch. 2 pl. — 17 broch. in-8°.
749. **Kobelt**. Binnenmollusken Fauna von New Guinea, 1887. — **Hedley**. Land Moll. Fauna of Br. N. Guinea, 1894, 3 pl. — The Land Moll. Fauna of Br. New. Guinea, 1891, 2 broch. 10 pl. — **Canefri**. Sur la faune malacol. de la Nouv. Guinée, 1878. — Contrib. per una fauna malacol. delle isole Pappuana. Part. I-IV, 1874-87. — Moll. terr. delle Mollucche e di Selebes, 1883, 1 pl. — **Smith**. Five n. Sp. of Land-Schells of New Guinea, 2 broch. 1895, 1 pl. — N. Sp. of Shells of. N. S. Wales, N. Guinea and Salomon Islands, 1891, 1 pl. — **Schepman**. Ten new Paludina von Borneo, 1888, fig. — 10 broch. in-8°.

AFRIQUE

750. **Ailly (A. d.)**. — Contrib. à la connaissance des Mollusques terrestres et fluviatiles du Kaméroun. Stockholm, 1896, in-8°. 5 pl.
751. **Albers (J. C.)**. — Malacographia Maderensis sive enumeratio Molluscorum quæ in Insulis Maderæ et Portus Sancti aut viva exstant aut fossilia reperiuntur. Berolini, 1854, in-4° rel. 17 pl. col.
752. **Adanson (M.)**. — Histoire naturelle du Sénégal (Coquillages). Paris, 1757, in-4° rel., 19 pl.

753. **Bowdich (T. E.)**. — Excursions in Madeira and Porto Santo, during the Autumn of 1823, while on his third voyage to Africa. London, 1825, in-4° rel. veau plein, 23 pl. n. et col.
754. **Bourguignat J. R.**. — Histoire malacologique de l'Abyssinie. Paris, 1883, in-8° rel. 4 pl. et 2 cartes.
755. **Id.** — Histoire malacologique du Lac Tanganika. Tome I^{er} (tout ce qui a paru). Paris, 1890, in-8° rel. 17 pl.
756. **Id.** — Iconographie malacologique des animaux (Mollusques fluviatiles du Lac Tanganika). Corbeil, 1888, in-8° rel., 35 pl.
757. **Id.** — Mollusques fluviatiles du Nyanza Oukéréwé, 1883. 1 pl. — Espèces nouv. et genre nouv. de l'Oukéréwé et du Tanganika, 1885. — Moll. terr. et fluv. recueillis par M. V. GIRAUD dans la région mérid. du Lac Tanganika, 1885. — Unionidae et Iridinae du Lac Tanganika, 1886. — 4 broch. in-8°.
758. **Id.** — Descript. de diverses esp. terr. et fluv. de Moll. de l'Egypte, de l'Abyssinie, de Zanzibar, 1879. — Moll. terr. et fluv. recueillis dans le pays des Comalis, 1881. — Helix, Arionidées des régions orient. de l'Afrique, 1885. — Moll. terr. et fluv. recueillis dans le Choa, 1885, 1 pl. — Mélanidées du lac Nyassa, 1889, 2 pl. — 3 broch. in-8°.
759. **Id.** — Mollusques de l'Afrique équatoriale de Moguedouchou à Bogamoyo et de Bogamoyo au Tanganika. Paris, 1889, in-8° rel. 8 pl.
760. **Dautzenbert (Ph.)**. — Contribution à la faune malacologique des Açores. — Résultat des draguages effectués par le Yacht de S. M. Albert I, prince de Monaco (l'Irondelle) pendant sa campagne scientifique de 1887. Paris, 1889, in-4° broch., 4 pl. col.
761. **D'Orbigny (A.)**. — Mollusques du voyage de MM. Baker, Webb et Berthelot aux Canaries. Paris, 1834, gr. in-4° rel. avec 14 pl. n. et col.
762. **Drouet (H.)**. — Mollusques marins des Iles Açores. Paris, 1858, in-4° cart., 2 pl. col. — Eléments de la faune açoréenne. Paris, 1861, in-4° cart.
763. **Dunker (G.)**. — Index Molluscorum quæ in itinere ad Guineam inferiorem collegit Georgius Tams Med. D. Casselis, 1853, in-4° rel., 10 pl. col.
764. **Issel (A.)**. — Malacologia del Mar Rosso. Pisa, 1869, in-8° rel. 5 pl.
765. **Jickeli (E.)**. — Fauna der Land- and Süßwasser Molluska Nord-Ost Afrika's. Dresden, 1875, in-4° rel. 11 pl.
766. **Krauss (F.)**. — Die Sudafrikanischen Mollusken. Stuttgart, 1848. in-4° rel. 6 pl.
767. **Lowe R. T.**. — Primitiæ faunæ et floræ Maderæ et Portus Sancti. Cambridge, 1851, in-4° rel. 4 pl. doubles col.
768. **Mañille J.**. — Matériaux pour une faune malacologique des Iles Canaries. Paris, 1883-84, 2 vol. in-4° rel. et broch., 4 pl. col.

Open-question

769. **Mac Andrew (R.)**. — Report of the Testaceous Mollusca obtained during a dredging-excursion in the Gulf of Suez, in the months of February and March, 1869. (Part. 1-6, 1885-86). London, in-8°, 6 broch. (extr. des Ann. Mag. of Nat. Hist.)
770. **Martens (E. von)**. — Beschalte Weichthiere Deutsch-Ost-Afrika's. Berlin, 1897, in-8° broch. 7 pl.
771. **Morelet (A.)**. — Notice sur l'Histoire naturelle des Açores, suivie d'une description des Mollusques terrestres de cet archipel. Paris, 1860, in-8° broch. 5 pl. col.
772. **Id.** — Séries conchyliologiques, contenant l'énumération de Mollusques terrestres et fluviatiles recueillis pendant le cours de différents voyages. Paris, 1859-75, 4 fasc. in-8° broch., 17 pl. col.
773. **Id.** — Mollusques terrestres et fluviatiles. Voyage de Fr. Welwitsch dans le royaume de Benguela et d'Angola (Afrique équinoxiale). Paris, 1868, in-4° rel. 9 pl. col.
774. **Mousson (A.)**. — Revision de la faune malacologique des Canaries. Zurich, 1872, in-4° cart., 6 pl.
775. **Paiva (de Castello de)**. — Monographia molluscorum terrestrium, fluviatilium, lacustrum insularum Maderensium. Olisipone, 1867, in-4° rel., 2 pl. col.
776. **Sowerby (G. B.)**. — Marine Shells of South Afrika. London, 1892, gr. in-8° rel., 5 pl. (Appendix, 1897, in-8° broch. 3 pl.)
777. **Wollaston (T. V.)**. — Testacea Atlantica, or the Land-and freshwater Shells of the Azores, Madeira, Salvages, Canaries, Cape Verdes and Ste-Helena. London, 1878, in-8° cart.
778. **Shuttleworth (R. J.)**. Diagnosen einiger neuen Mollusken aus den Canarischen Inseln, 1852-54 (7^e part). — **Dautzenberg**. Mollusques testacés du voyage de la Goelette Melita aux Canaries et au Sénégal, 1891, 1 pl. — List of the Sells of the Canaries in the Coll. of. Br. Museum, Coll. bg Webb. et Berthelot and described. by. d'Orbigny, 1854. — **Webb et Berthelot**. Synopsis Moll. terr. et fluv. que in itineribus per Insulas Canarienses observ. Paris, 1833. — **Manzoni**. Rissoa des Iles Canaries, 1868. 1 pl. — **Furtado**. Helix torrefacta des Canaries, 1866. — **Rang**. Acéphales d'eau douce du Sénégal, 1834, 2 pl. — 7 vol. et broch. in-4° et in-8°.
779. **Lowe (R. T.)**. Primitiæ et novitiæ Faunæ et Floræ Maderæ et Portus Sancti. London, 1851, 2 pl. — **Watson**. On the Marine Moll. of Madeira, 1897, 2 pl. — Relation of the Land-and Freshwasser Moll. of the Madeira Islands, 1891. — The Marine Moll. of Madeira, 1890. — *Achatina folliculus*, 1890. — On the Cerithiopsides, 1845. 1 pl. — **Lowe**. Helix coronula, 1862, etc. — 10 broch. in-8°.
780. **De Guerne**. Notes sur la faune des Açores, 1887-95, 4 broch. — **Dautzenberg et de Boury**. Campagnes scientif. de S. M. le prince Alb. de Monaco. *Scalaria*, Pélécy-podes, 1896, 2 broch. — **Morelet**. Coquilles du Cap-Vert,

1873. — **Rang**. Coquilles terrestres recueillies pendant un voyage à la Côte Occident. de l'Afrique, 3 pl. col. — **Kobelt**. Exkursionem in Nord africa, 1885. — **Dautzenberg**. Littorina de la Tunisie, 1 pl. — **Sowerby**. Latirus maximus, 1893, 1 pl. — **Monterosato**. Alcune Conchiglie delle Coste d'Africa, 1880. — **Furtado**. Coquilles terr. et fluv. de l'explor. africaine de MM. Cappello et Ivens. 1884-85, 2 pl. etc. — 15 broch. in-8° et in-4°.
781. **Canefri (C. Tapparone)**. Muricidi del Mar Rosso, 1875, 1 pl. — **Paladilhe**. Q.q. espèces nouv. des envir. d'Aden, 1872, 1 pl. — **Morelet**. Coq. terr. des côtes de l'Abyssinie. 1872, 1 pl. col. — **Monterosato**. Conchiglie degli Abissi, 1880. — **Smith**. A list of Shells from West Africa, 1871, 1 pl. etc. — 11 broch. in-4° et in-8°.
782. **Martens (E.-V.)**. Westafrika Land-und Süßwasser Mollusken, 1876, 5 pl. — Land-und Süßwasser Mollusken (Reise um die Erde auf S. M. Schiff Gazelle), 1874-76, 1877, 2 pl. — Mollusques recueillies à Mozambique en 1843-47, 1879. — **Morelet**. Coquilles terr. des Côtes d'Abyssinie, 1872, 1 pl. col. — **Crosse**. Malacologie du Lac Tanganika, 1881, 1 pl. col. — **Forni**. Conchiglie presso la Costa Africana del Golfo Arabico, 1821. — **Landrin**. Coquilles nouvelles, 1864, 1 pl. — **Caillaud**. Ethéries trouvées dans le Nil, 1823. — 40 broch. in-4° et in-4°.
783. **Crosse**. Faune malacol. du Lac Tanganika, 1881, 1 pl. col. — **Sowerby**. List on the Shells of Lake Tanganika, 1 pl. — Marine Shells of South Africa, 1893, 2 broch. 1 pl. — **Sykes**. S. African Chiton, 1894. — **Benson**. New Helix and Pupa from the Cape of Good Hope, 1864. — **Mellvill et Ponsonby**. Eleven Land-and freshwater Moll. fr. S. Africa, 1897, 1 pl. — **Morelet**. Coquilles nouv. de l'Afrique mérid., 1889, 2 pl. — **Chaper**. Esp. nouv. de l'Afrique austr. et d'Assinie, 1885, 1 pl. — **Morelet**. Coquilles terr. et fluv. de l'Afrique équinox., 1885, 1 pl., etc. — 17 broch. in-8°.
784. **Webb et Berthelot**. Synopsis Moll. terr. et fluv. que in itineribus per Insulas Canarienses observ. 1833. — *Cryptella canariensis*, 1835, 1 pl. — **Watson**. On some Mar. Moll. from Madeira, 1873, 3 pl. col. — Maderian Achatinæ of Lowe, 1875. — Notes on Lowe's List of Webb's type Shells from the Canaries (1829). — **Girard**. Les Céphalopodes des Iles Açores et de l'île Madère, 1892, in-4°, 2 pl. photog. — 5 br. in-4° et in-8°.

AFRIQUE

ALGÉRIE, TUNISIE, MAROC

785. **Bourguignat (J.-R.)**. — Malacologie de l'Algérie. Histoire naturelle complète des Mollusques recueillis au nord de l'Afrique. Paris, 1863-64. — 2 gr. vol. in-4° rel. avec 60 pl. sur onglets. (Bel exempl.).
786. **Id.** — Souvenirs d'une exploration scientifique dans le nord de l'Algérie. I. Monuments symbolitiques de l'Algérie, 1863, 3 pl. — II. Etudes géolo-

- riques et paléontol. des hauts plateaux de l'Atlas, 1868. — III. Histoire malacologique de la Régence de Tunis, Paris, 1868. — 3 broch. in-4°, 7 pl. 1 carte.
787. **Id.** — Paléontologie des Mollusques terrestres et fluviatiles de l'Algérie. Paris, 1862, in-8° rel., 6 pl.
788. **Exploration scientifique de l'Algérie. Mollusques** par **G.-P. Deshayes**. Paris, 1844-48. — 2 vol. gr. in-4° rel., 150 pl. soign. coloriées (Bel exempl. s. onglets).
789. **Exploration scientifique de la Tunisie.** — **Letourneux et Bourguignat**. Moll. terr. et fluv., 1887. — **Le Mesle**. Géologie, 1888. — **Gauthier**. Echinides fossile, 1889. — **Peron**. Moll. fossiles, 1890. Part. 1-2. — Brachiopodes et Bryozoaires, 1893. — **Thomas**. Coquilles fossiles, 1893, Paris. — 7 broch. in-8°.
790. **Dautzenberg**. — Coquilles du Golfe de Gabès, 1883. — **Debeaux**. Moll. des environs de Boghar. — **Lowe**. Shells collect. at Mogador, 1860. — **Deshayes**. Trochidés des côtes de l'Algérie, 1870, 2 pl. col. — **Lallemant**. Malacologie des environs d'Alger, 1868 et 1888. — **Aucapitaine**. Moll. terr. observ. dans la Haute Kabylie, 1862. — **Michaud**. Catal. des Testacés vivants envoyés d'Alger par M. ROZET, 4 pl. — 8 broch. in-4° et in-8° br.
791. **Bourguignat (J.-R.)**. — Moll. terr. et fluv. recueil., par M. DUVEYRIER dans le Sahara, 2 pl. — Paludinéés de l'Algérie, 1862. — **Pechaudia** et **Hagenmülleria** découverts en Algérie, par M. PECHAUD, 1881. — Descriptions de deux nouveaux genres algériens, suivie d'une classification des familles et des genres de Moll. terr. et fluv. du système européen, 1877. — **Dautzenberg**. Moll. des côtes de la Tunisie, 1895. — **Littorina** des côtes de la Tunisie, 1893, 4 pl. col. — **Terver**. Moll. terr. et fluv. du nord de l'Afrique, 1839, 4 pl. — **Issel**. Moll. terr. della Tunisia, 1880, etc. — 11 broch. in-8°.
792. **Letourneux**. — Excursions malacologiques en Kabylie, 1870, 4 pl. — **Gassies**. Descript. de Coquilles, 1856, 4 pl. — **Aucapitaine**. Moll. terr. observés dans la Haute Kabylie, 1862. — **Morelet**. Faune malacol. du Maroc, 1880, 2 pl. — **Michaud**. Testacés vivants des envirr. d'Alger, 1 pl. — **Dautzenberg**. Coquilles du golfe de Gabès, 1883. — **Terver**. Moll. terr. et fluv. du nord de l'Afrique, 1839, 4 pl. — 11 broch. in-8° et in-4°.

AFRIQUE

FAUNE MASCAREIGNE

- ✓ 793. **De Man (J.-G.)**. — Mollusques de Madagascar et de ses dépendances. Leyde, 1877, in-4°, broch., 6 pl. col. 1, 50
794. **Deshayes (G.)**. — Catalogue des Mollusques de l'île de la Réunion. Paris, 1863, in-8° broch. 14 pl. col.

- ✓ 795. **Martens (E.-V.)**. — Die Mollusken der Maskarenen und Seychellen, auf Grund der von Prof. K. Möbius daselbst gesammelten Mollusken. Berlin, 1880, in-4° cart., 4 pl. col. 4.00
796. **Morelet (A.)**. — Malacologie des Comores. Récolte de M. Marie à l'île Mayotte. 3 articles, 1881-83, 4 pl. — Récolte de M. Bewsher à l'île d'Anjouan, 1879, 1 pl. — Excursion dans l'île d'Anjouan, 1877, 2 pl. — Malacologie des Comores, 1887, 1 pl. — Observ. critiques sur le Mém. de M. E. von Martens intitulé : Moll. des Mascareignes et des Séchelles, 1882, 1 pl. — Appendice à la Conchyliologie de l'île Rodrigues, 1875, 1 pl. — 6 broch. in-8°.
297. **Canefri (C.-T.)**. Faune malacol. de Maurice (Murécidés), 1881, 2 pl. col. — **Adams**. N. sp. of Shells coll. by G. Nevill at Mauritius, 1867, 1 pl. col. — **Lienard**. Catal. de la faune malacol. de l'île Maurice et de ses dépendances, 1877. — List of Mauritius Shells. — 4 broch. in-8°.
798. **Lienard**. Catal. de la faune malacol. de l'île Maurice, 1877. — **Nevill**. On the Shells of Bourbon, 1870. — **Sganzin**. Catal. des Coquilles trouvées aux îles de France, de Bourbon et de Madagascar, 1841. — 11 broch., sur la faune de Madagascar, par MM. **Sowerby, Smith, Angas, Newton, Craven, Mousson, Crosse**. 10 pl. n. et col. — 14 broch. in-4°, et in-8°.
799. **Dautzenberg**. Moll. marins des Iles Glorieuses, 1895, 1 carte. — **Böttger**. Land-und Süßwasser Mollusken von Nossi-Bé, 1889-92, 3 broch. — **Fischer**. Sur les Urocyclus de Mayotte, 1882, 2 pl. — **Mousson**. Sur quelques Coquilles de Madagascar, 1882, 1 pl. — **Crosse**. Faune malacol. de Nossi-Bé et de Nossi-Comba, 1881, 1 pl. — **Dautzenberg**. Récolte de M. Ch. Allaud aux environs de Diego-Suarez, 1894, 1 pl. — **Morelet**. Malacol. des Comores, 1887, 1 pl. — Récolte de M. Bewsher à Anjouan, 1879, 1 pl. — Excursion conchyl. dans l'île d'Anjouan, 1877, 2 pl. — **Nevill**. Add. notes on the Land-Shells of Seychelles, 1869. — 12 broch. in-8°.

AMÉRIQUE SEPTENTRIONALE

800. **Bailey (J.-W.)**. — Microscopical examination of Soundings, made by the N. S. Coast Survey of the Atlantic Coast of United States, 1851, 1 pl. — Microscop. observ. made in south Carolina, Georgia and Florida, 1850, 2 pl. — 2 broch. in-4° rel. en 1 vol.
801. **Binney (W.-G.)**. — Bibliography of North American Conchology, previous to the year 1860. Washington, 1863-64. — 2 vol. in-8° rel.
802. **Binney (W.-G.)**. — A Manual of American Land-Shells. Washington, 1885, 1 vol. in-8° rel. 516 fig.
803. **Binney (A.)**. — The terrestrial air-breating Mollusks of the United States. Edited by A. Gould et W. G. Binney. Boston, 1851-1883. 5 vol. in-8° rel. et atlas, 218 pl. n. et col. Suppléments 1 à 4, 1883-92. 4 broch. in-8°. (Bel exempl.)

804. **Binney (W.-G.)**. — Notes on american Land-Shells and other miscellaneous Conchological contributions. Vol. II. Part. 1-4, 1874-75. Burlington, 4 broch. in-8°, 44 pl.
805. **Binney (W.-G.)**. — Report up. the Land-Shells coll. on the Survey. — Check list of the Shells of N.Amer., 1860.— Catal. of the air-breating Moll. 1 carte. — Notes on american Land Shells; et divers notes, rel. en 2 broch., 1859-1863. — 5 broch. in-4° et in-8°.
806. **Bland (Th.)**. — Remarks on Classific of N. Amer. Helices, 1868. — Terrestr. Moll. new sp. 1865. — Geogr. Distrib. of gen. and sp. of Land-Shells of West Indien Islands, 1861, 1871. — On the Distrib. of the inopercul. Land Shells, 1866, 1 pl., etc. — 13 br. in-8°.
807. **Binney et Bland**. — Land-and fresh water Shells of North America. Part. 1 à 3, 1860-1865. Washington, 3 vol. in-8° cart.
808. **Bland (Th.) et Cooper (Z.-G.)**. — Papers on North American Helicidæ and on the geograph. distrib. of the West India Shells and notice of Land-und Fresh water Shells from the Rocky Mountains. New-York, 1858, 1862, 1 vol. in-8° rel. 2 pl. et fig. dans le texte.
809. **Carpenter (P.-P.)**. — Report on the present state of our Knowledge with regard to the Mollusca of the West Coast of North America. Suppl. Report, etc. London, 1857, 1864, 2 vol. in-8° cart.
810. **Id.** — Catalogue of the collection of Mazatlan Shells, in the British Museum (collected by Fr. Reigen). London, 1857, 1 vol. in-12. rel.
811. **Id.** — The Mollusks of Western North America. Washington, 1872. — 1 vol. in-8° rel.
812. **Conrad (T.-A.)**. — Monography of the Family Unionidæ or Naiades of Lamarck of North America. Philadelphïa, 1835-36, 4 fasc. in-8° avec 20 pl. col. — New fresh-water Shells of. M. S... also synopsis of the american Naiades. Philadelphia, 1834, in-12 rel., 8 pl. col.
813. **Dall (W.)**. — Scientif. results. (Steamer Albatros) Preliminary report on the Coll. of Moll. 1889, 12 pl. — New amer. Shells, 1891, 3 pl. — Report on Mollusca und Brachiopoda, 1895, 10 pl. — **Stearns**, 4 broch. sur les Mollusques, 1890-93, 8 pl. — Addit. to the Shallow-water Mollusca, 1885. — 8 broch. in-8°.
814. **Dall**. — A preliminary Catalogue of the Shell-Bearing marine Mollusks and Brachiopods of the Southeastern Coast of the United States. Washington, 1889, in-8° broch. 64 pl. — On a collect. of Shell sent from Florida by H. Hemphill, 1883, 1 pl. — Some Floridian Land-und Freshw. Shells, with a revision of the Auriculacea of the Eastern. U. S., 1885, etc.
815. **Dall (W.-H.)**. — 28 plaq. et broch. in-8°, sur les Mollusques de l'Amérique du Nord.
816. **De Kay (J.-E.)**. — Zoology of New-York Fauna. Part. V, (Mollusca). New-York, 1843, 1 vol. in-4° rel. avec 40 pl. col.

817. **Gould (A.)**. — Report on the Invertebrata of Massachusetts, compr. the Mollusca, Crustacea, Annelida, and Radiata. Cambridge, 1841, in-8° rel. 15 pl.
818. **Id.** — Report of the Mollusca of Massachusetts. Edit. by W. G. Binney. Boston, 1870, grand in-8°, 755 fig. et 12 pl. col.
819. **Haldeman (S.-S.)**. — Monograph of the Limniades and other Fresh water Univalve Shells of North America. Part. 1-7. Philadelphia, 1840-41, in-8° rel. 35 pl. col.
820. **Haldeman (S.) et Tryon (G.)**. — A monograph of the Fresh water Univalve Mollusca of the United States (Turbidæ, Limnæa, Physiadæ, Planorbis, Ancyclus, etc.). Philadelphia, 1845, 1 vol. in-8° avec 57 pl. col. sur onglets. (rare). 15.00
821. **Jeffreys (G.)**. — Preliminary report of the Biological results of a Cruise in H. M. S. « Valorous » to Davis Strait in 1875, 1876, 3 pl. — New and peculiar Moll. of the Eulimidæ, 1876. — Some New North-Atlantic Brachiopoda, 1876. — New and peculiar Moll. of the Pecten, Mytilus and Arca, 1876. — Kellia Lucina, Cyprina and Corbula, 1876. — Selenoconchia, 1877. — Patelidæ, 1876. — Broch. rel. en 2 vol. in-8°.
822. **Lea (I.)**. — Rectification of T. A. Conrad's (Synopsis of the family of Naiades of North America, 1872). — Environ 70 notes sur les Unios, les Naiades, les Melanies, etc. rel. en 6 broch. in-8°.
823. **Say (Th.)**. — American Conchology. Description of the Shells of North-America. Part. 1-6. New Harmony, 1830-34, in-8° rel. 60 pl. col.
824. **Say (Th.)**. — Descript. of univalve Shells of the United States, 1821. (Ce travail est suivi de plusieurs notes sur les moll. copiées). — New terr. and fluv. Shells of North Amer. 1831. — Descript. of some new terr. and fluv. Shells of North America, 1829. — Amer. Conchology, or descript. of Shells of North America, 1830, 9 pl. col. — Descript. of Seven sp. of Amer. Fresh Water Shells. — Descript. of Seven sp. etc... 1817. — Descript. of Terr. Shells of North Amer, 1856, 4 pl. — Two n. sp. of Fresh Wat. and Land Shells 1818. — 7 broch. in-8°. (Très bon lot.)
825. **Stimpson (W.)**. — A revision of the synonymy of the Testaceous Mollusks of New England, 1851, 3 pl. — Researches upon the Hydrobiinæ, 1865. — On the so-called Melanians of North America, 1864. — Synopsis of the Marine Invertebrata of Grand Manan, 1853, 3 pl. — 4 broch. in-4 et in-8°. ✓ 100
826. **Temple Prime**. — Sphærium of North and South America, 1862. — List on the Know Sp. of Pisidium, 1859. — Monogr. of the sp. of Pisidium of North America, 1852, 2 pl. — On the Names applied to Pisidium. — A Genus of Corbiculidæ, 1869. — Monogr. of American Corbiculidæ, 1865, etc., 10 pl. — 10 broch. in-8°.
827. **Tryon (G.-W.)**. — Synonymy of the species of Strepomatidæ (Melanians) of the United States. New-York, 1863, 2 pl. — A Monographie of the Order Pholadacea, and other papers. Philadelphia, 1862, 4 pl. — 2 vol in-8° cart.

828. **Tryon (G.-W.)**. — American marine Conchology; or descriptions of the Shells of the Atlantic Coast of the Unit. Stat. New-York. 1875, in-8° rel. 44 pl. col. (Rare).
829. **Tryon (G.-W.)**. — Land and Fresh-Water Shells of North America. Part. IV, Streptomatidæ. Washington, 1873, 1 vol in-8° rel. avec 838 fig.
830. **Verrill (A.-E.)**. — Cephalopods of the North-Eastern Coast of America. New-Haven, 1880-81, 1 vol. in-8° rel. avec 42 pl.
831. **Id.** — Results of the explorations made by the Steamer Albatros of the Northern Coast of the United States. Washington, 1885, 1 vol. in-8° rel. avec 44 pl.
832. **Id.** — Catalogue of the marine Mollusca added to the Fauna of New England during the past ten years. New Haven, 1882, 5 pl. — Second catalogue of Mollusca, etc., 1884, 5 pl. — Third catalogue, etc., 1885, 3 pl. — 3 broch. in-8°. 1.50
833. **Id.** — Check-list. of the Marine Invertebrata of the Atlantic Coast, 1879. — Remarkable Marine Fauna occup. the outer Bankes of the South. Coast of new England, 1884. — Notice of recent additions to the marine Inverteb. of the N. E. Coast of America, 1881. — Results of recent dredging exped. On the Coast of N. England, 1873, 8 cart. 5 pl. — Recent additions to the Molluscan Fauna of N. England, 1872, 3 pl. — Synopsis of the Cephalopoda of the N. E Coast of America, 1880, 5 pl. — Results of Dredging Exped. of the N. England Coast. 1874, 3 pl. — et 24 plaq. et broch. sur les Mollusques de l'Amérique. — 32 broch. in-8°. 2.50
834. **Tryon**. List. american writers on recent Conchology, 1861. — **Currier**. List of the Shell-Bearing Moll. of Michigan, 1868. — **Blanc et Binney**. Systemat. arrang. of North American Mollusks, 1872. — **Haldeman**. Enum. recent Freshwater Moll... to North America a. Europe. — **Jeffreys**. Moll. of Europe compar. with those of East. North America, 1872. — Reply to Prof. Verrill's « Remarks on certain errors in Mr. Jeffreys's Article on the Moll. of Europe compared with those of East. North America, 1873. — **Gray**. Compl. list of the Scientific Papers of the Th. Bland, 1884. — 6 broch. in-8°.
835. **Morse**. Observ. on the Terr. Pulmonifera of Maine, 1864, 40 pl. — **Stimpson**. Revis. of the Synon. of the Testaceous Moll. of New England, 1851, 2 pl. — Researches upon the Hydrobiinæ, 1865. fig. — **Smith et Temple Prime**. Report on the Moll. of Long Island, N. Y, 1870. — **Temple-Prime**. List of the Known Species of Pisidium, 1859. — Notes on Species of the Family Corbiculadæ, 1867, fig. etc., etc. — 41 broch. et plaq. in-8°.
836. **Morse**. Observ. on the Terr. Pulmonifera, of Maine, 1864, 40 pl. — **Mighels**. Cat. of the marine, fluv. and terr. Shells of the State of Maine and adjacent Ocean, 1843, 2 pl. — **Guilding**. Observ. on the zool. of the Caribæan Islands. (Moll.). — **Walker**. Rev. of our Present Knowledge of the Moll. Fauna of Michigan, 1894. — **Temple-Prime**. Monogr. of the Species of Sphærium of North. and South America, 1862. — 5 broch. in-8°.

837. **Conrad**. New Fresh.-Water Shells of the United States... 1834, 9 pl. col. — **Barnes**. On the Genera Unio and Alasdamenta, 1823, 11 planches. — **Lea**. Cherek List of the Shells of North America (Unionidæ). — **Marshall**. Preliminary list of New-York Unionidæ, 1892. — Beaks of Unionidæ inhabiting the Vicinity of Albany N. Y., 1890, 1 pl. — **Lea**. Descript. of Fifteen new Species of Uruguayan Unionidæ, 2 ouates sur les Unionidæ, etc. 1860, 1861. — **Temple Prime**. Monogr. of the Species of Sphærium of North and South America, 1862, etc... 9 broch. in-8° et in-42.
838. **Carpenter**. New Californian Marine Shells. N° 41, 1852. — New Marine Shells from California. Part. III. — **Cooper**. The West Coast Helicoid Land Shells, 1864. — **Stearns**. Helix aspersa in California, 1881. — Mya arenaria in S. Francisco Bay, 1881. — Conchological memoranda, 1866-77, N°s 1-2, 1872-73. N°s 11, 12, 1 pl. — New Sp. of Dolabella, 1878. — Observ. on Planorbis, 1881, fig. — **Mörch**. Diagn. Moll. nov. littor. Amer. occid. 1862. **Hemphill**. N. Catal. of Shells of California, 1875, avec suppl. etc., etc. — 20 broch. et plaq. in-8°.
839. **Couthouy**. New Sp. of Moll. and Shells found in Massachusetts Bay, 1838, 3 pl. — **Adams**. Descr. of thirteen, N. Sp. of N. England Shells, 1 pl. — **Storer**. Nucula thraciaeformis, 1838, fig. — **Dall**. Revis. and Chassif. of the Moll. of Massachusetts, 1870. — **Mighels**. Shells of Maine, 1843, 2 pl. **Keating**. Narrative of on Exped. to source of S. Peter's River. Vol. II (Appendice), 1824, 2 pl., etc. — 7 broch. in-8°. 1,50
840. Lot de 60 plaquettes et broch. in-8° sur les Mollusques de l'Amérique, par **MM. Des Moulins, Morse, Adam, Green, Bush, Stearns, Smith, Gill, Pilsbry, Wetherby, Peale, Butterell, Gabb, Call, Binney, Tryon, Pease, Temple Prime, Wood**, etc., 25 pl.

AMÉRIQUE CENTRALE, MEXIQUE, ANTILLES

841. **Adams (C. B.)**. — Contributions to Conchology, n°s 1-2 (Mollusques de la Jamaïque). New-York, 1849-52, 1 vol. in-8° rel.
842. **Id.** — Catalogue of Shells collected at Panama. New-York, 1852, in-8° cart.
843. **Arango y Molina (R.)**. — Contribucion a la Fauna malacologica Cubana. Habana, 1878, in-8° rel.
844. **Arango y Molina (R.)**. — Catalogo de los Moluscos terrestres y fluviales de la Isla de Cuba. Habana, 1865, in-8° rel. — Conspectus familiarum et index Moll. terr. et aquam dulcium insulae Cubae, in-8° cart.
845. **Dall (W. H.)**. — Reports on the results of Dredging, under the supervision of A. Agassiz, in the Gulf of Mexico (1877-1878) and in the Caribbean Sea (1879-80), by the U. S. Coast surveg. Steamer (The Blake). Cambridge, 1877, 2 vol. in-8° rel. avec 40 pl.

846. **D'Orbigny (A.)**. — Mollusques de l'île de Cuba. (Extr. du voyage de Ramon de la Sagra) Paris, 1855, 2 vol. in-8° rel. et Atlas in-f° rel. de 29 pl. col.
847. **Fischer (P.) et Crosse (H.)**. — Mission scientifique au Mexique et dans l'Amérique Centrale, 7^e partie. Etudes sur les Mollusques terrestres et fluviatiles. Livraisons 4 à 16, 1870-1894. (Tout ce qui a paru.) Paris, in-4° broch. 66 pl. n. et col.
- 847 *bis.* **Id.** — Tome 2, liv. 8 à 16. Tout ce qui a paru du tome 2.
- 847 *ter.* **Id.** — Tome 2, liv. 9 à 16.
848. **Martens (E. v.)**. — Biologia Centrali Americana. Terrestrial and fluviatile Mollusca. Feuilles 1 à 39, (p. 1 à 312). London, in-4°, 16 pl. col.
849. **Schramm**. Catal. des Coquilles de la Guadeloupe envoyés à l'Exposition univ. de 1867. — **Mazé**. Catalogue révisé des Moll. terr. et fluv. de la Guadeloupe. 1883, 2 pl. — **Beau**. Catal. des coquilles recueillies à la Guadeloupe et ses dépendances. — **Fischer et Bernardi**. Descript. d'un Pleurotomaire vivant. (Pl. Quoyana). 1 pl. — **Mazé**. Moll. terr. et fluv. de la Guadeloupe. — **Deshayes**. Cone nouv. des Antilles. (C. Mazei), 1874, 1 pl. — **Angas**. Terr. Moll. collect. in Costa-Rica, 1874, 1 pl. col. etc. — 9 broch. in-8° cart. et broch.
- 849 *bis.* **Strebel (H.)**. — Beitrage zur Kenntniss der Fauna mexikanischer Land- und Süsswasser Conchylien. Part. 1 à 5, 1873-82. Hamburg, 5 fasc. in-4° broch., 80 pl.
850. **Morelet**. Testacea nov. Insulae Cubananae. 1849-1851, 2 part. — **Adams**. Catal. of Shells of Panama, 1863. — **Mörch**. Contrib. à la faune malacol. des Antilles danoises, 1863. — Synopsis Familiae Scalidarum Indiarum occident., 1874. — **Schramm**. Catal. des Coquilles de la Guadeloupe, 1867. — **Mörch**. Descript. Catal. of the Scalidae of West India Islands. 1876, 1 pl. — **Deshayes**. Cone nouv. des Antilles. — **Gloyne**. Mœurs et habitudes des Moll. terr. et fluv. de la Jamaïque, 1872, etc... — 9 broch. in-4° et in-8°.
851. **Adams**. Catal. of the Land Shells which inhabit Jamaica. 1849, 1851. — Index of Shells coll. at Panama by Adams. — **Cockerell et Larkin**. On the Jamaïcan sp. of Veronicella. 1894. — **Gloyne**. Moll. terr. de la Jamaïque, 1871-72. — **Adams**. On the nature and Origin of the sp. of the terr. Moll. in the Island Jamaica. 1851. — **Smith**. Land and Freshw. Moll. of Trinidad. 1896, 1 pl. — **Guppy**. Terr. Moll. of Dominica and Grenada, 1868. — Some new mar. Shells found on the Shores of Trinidad, 1869. — New forms of terr. and fluv. Moll. found in Trinidad, 1870, 1 pl. — Note of a visit to Dominica, 1869. — **Krebs**. Catal. of Mar. Moll. Coll. in the Bahama Islands, 1866. — **Bland**. Distrib. of terr. Moll. in the Bahama Islands, 1873, etc., etc. — 11 broch. in-8°.
- 2,00
852. **D'Orbigny**. List of the Shells of Cuba in the Collect. of the British Museum coll. by Ramon de la Sagra, 1854. — List of the Shells of South America in the Collect. of the British Museum, 1854. — **Beau**. Catal. de Coquilles recueill. à la Guadeloupe. — **Nyst**. Not. sur 2 coquilles Colombiennes du genre Bulimus, 1 pl. — **Adams**. Catal. of Land Shells which inhabit. Jamaica, 1851. — 5 broch. in-8°.

853. **Pilsbry et Johnson**. A classif. Catal. with Localities of the Land Shells of America of North of Mexico, 1898. — **Nyst**. Deux coquilles mexicaines (Pupa and Helix), 1 pl. — **Couthouy**. Marginella Storeria, 1836, 1 pl. — **Crosse et Fischer**. Diagnoses Moll. nov. Guatemalæ et Reipublicæ Mexicanæ, 1868. — **Smith**. Moll. coll. in the Lesser Antilles, 1889. — List of the Land and Fresh water Shells of Barbados, 1891. — Results of dredging in the Gulf of Mexico and in the Caribbean Sea, 1877-79. — **Dall**. Preliminary report on the Moll., 1881. — **Verrill**. Report on the Cephalopods, 1881, 8 pl. — Suppl. rep. on the Cephalopods (2 Mém.), 1883, 6 pl. — **Dall**. Rep. on the Moll. coll. by the International Boudary commission of the United States of Mexico (1892-94), 1896, 2 pl. etc. — 11 broch. in-8°.

AMÉRIQUE MÉRIDIONALE

854. **Drouet (H.)**. — Essai sur les Mollusques terrestres et fluviatiles de la Guyane française. Paris, 1859, in-8° rel. 4 pl. col.
855. **Gay (Cl.)**. — Historia fisica y politica de Chile. (Zool. vol. 8. (Moll.)) Paris, 1854, in-8° rel. et atlas de 14 pl. col.
856. **Hupé (H.)**. — Mollusques et zoophytes recueillis pendant l'expédition dans les parties centrales de l'Amérique du Sud; exécutée pendant les années 1843 à 1847, sous la direction du comte de Castelnau. Paris, 1847, in-4° cart. avec 22 pl. col.
857. **Martens (E. von)**. — Die Binnenmollusken Venezuela's. Berlin, 1873, in-4° 2 pl.
858. **Moricand (F.)**. — Note sur quelques espèces nouvelles de coquilles terrestres. 1 pl. — Mém. sur les Coquilles terr. et fluv. envoyées de Bahia par M. J. Blanchet, (avec 3 suppl.), 1836-38. Genève, in-4° rel. 5 pl. col.
859. **Spix et Wagner**. — Testacea fluviatilia que in itinere per Bresiliam a. 1817-20, coll. O. P. Schrank et Martins. Monachi, 1827, in-4° broch., 29 pl. col.
860. **Strobel (P.)**. — Materiali per una Malacostatica di terra e acqua dolce dell'Argentina meridionale. Pisa, 1874, in-8° rel. 1 carte, 2 pl.
861. **Valenciennes (A.)**. — Coquilles marines bivalves et univalves de l'Amérique équinoxiale, recueillies pendant le voyage de MM. de Humboldt et Bompland. Paris, 1831, in-4° rel., 8 pl. col. 2
4.60
862. **Doering**. Apunte sobre la fauna de Moluscos de la Republica Argentina, 3 part., 1876. — **Orton**. Contrib. to the Nat. Hist. of Quito, 1871. — **Hidalgo**. Catal. des Coquill. terr. de l'Amérique du Sud. 1870, 1 pl. col. — **Nyst**. Sur deux Coquilles Columbiennes du genre Bulimus. 1843, 1 pl. — **Lea**. Unionidae from South America, 1866. — **Moricand**. Coquilles nouv., 1858, 3 pl. n. et col. — 9 broch. in-8° et in-4°.

863. **Nehring**. — Uber Najaden von Piracicaba in Brasilien, 1893. — Binnen-Conchylien von Rio Grande do Sul, 1892. — **D'Orbigny**. Synopsis terr. et fluv. Moll. suo itinere per Americam Meridion., 1835. — **Von Jhering**. Revisio der Spix in Brasil. gesamm. Najaden., 1890, 4 pl. — Najaden von Sao Paulo, 1893, 2 pl. — **Lea**. Twelve new species of Unionidæ from South America, 1866. — 7 broch. in-8°.

OCÉANIE

AUSTRALIE, NOUVELLE-ZÉLANDE, ILES DU PACIFIQUE

TERRES AUSTRALES, ETC.

864. **Angas (Fr.)**. — 19 notes et broch. in-8°. Sur les Mollusques marins de l'Australie, 1863-78, 8 pl. col.
865. **Bergh (R.)**. — Neue Nacktschnecken der Südsee (Malacologische Untersuchungen). I, Phyllidiadæ, 4 pl. — II, Æolidiadæ, 4 pl. — III, Miamira, 5 pl. — IV, Chromodoris, Doriopsis, 5 pl. Hambourg, 1873-79, 4 part. rel. en 1 vol. in-4°, 18 pl.
866. **Boys (G.) et Walker (G.)**. — A Collection of the minute and rare Shells lately discovered in the Sand of the Sea Shore near Sandwich. London, 1785, in-4° rel., 3 pl.
867. **Brenchley (J.-L.)**. — Jottings during the Cruise of H. M. S. Curaçoa among the South Sea Islands. London, 1873, in-8° rel. avec cartes et 50 pl. col.
868. **Cox (J.-C.)**. — A Monograph of Australian Land Shells. Sidney, 1868, in-8° rel., 18 pl. col. (rare).
869. **Crosse (H.)**. — Faune malacologique terrestre et fluviatile de la Nouvelle-Calédonie et de ses dépendances. Paris, 1894, in-8° broch., 4 pl. col.
870. **Garrett (A.)**. — The terrestrial Mollusca inhabiting the Society Islands, 1884, gr. in-4° rel., 2 pl. — The terr. Moll. inhab. the Cook's or Harvey Islands, 4 broch. — The terr. Moll. inhab. the Samoa or Navigator Islands, in-8° broch. open
871. **Gassies (J.-B.)**. — Faune conchyliologique terrestre et fluviolacustre de la Nouvelle-Calédonie. Part. 1-3. Paris, 1863, 71, 91. 3 vol. in-8° rel. avec carte et 20 pl. col. 12
872. **Hedley (C.)**. — 19 notes et brochures in-8° sur les Mollusques de l'Australie, Queensland, Viti et Stevart, etc., 18 pl.
873. **Hidalgo (J.-G.)**. — Moluscos del viaje al pacifico verificado de 1862 à 1865 por una Comision de naturalistas enviada por el Gobierno espanol. Parte tercera (Univalvos Marinos). Madrid, 1879. — 1 vol. in-4° rel.

874. **Hidalgo (J.-G.) et Martinez y Sæz.** — Moluscos del viage al Pacifico, de 1862 à 1865. Part. 1. (Univalvos terrestres); part. 2, (Bivalvos Marinos avec suppl.). Madrid, 1869-70. — 3 vol. in-4° rel. et broch., 48 pl. col. (Rare, pas dans le commerce).
875. **Martens (E.-V.) et Langkavel (B.).** — Donum Bismarkianum. Eine Sammlung von Sudsee-Conchylien. Berlin, 1874, in-4° rel., 4 pl. col.
876. **Mousson (A.).** — 5 broch. in-8° sur les Coquilles terrestres et fluv. des Iles de l'océan Pacifique, Tonga, Samoa, etc., 1865-73, 4 pl. — **Chamisso.** Sp. nov. Conchyl. terr. ex insulis Sandwich, 1825, in-4°. — **Marie.** Bulimes auriculiformes de la Nouvelle-Calédonie, 1870, in-8°.
877. **Vélain (Ch.).** — Faune des Iles Saint-Paul et Amsterdam. Mollusques testacées de ces deux îles. Paris, 1878, in-8° rel. 1 carte, 4 pl.
878. **Cox's.** Exch. list of Land-and Marine Shells, fr. Australia, 1868. — Observ. on a Cytherea, 1895. — Catal. of the specim. of the Australian Land-Shells, 1864. — **Sowerby.** Pleurotomidæ of South Australia, 1896, 4 pl. — **Morelet,** Testacea nova Australiae, 1857. — **Angas.** Esp. nouv. appart. à plusieurs genres de Mollusques nudibranches des envir. de Port-Jackson, 1863. — **Mousson.** Naturalised forms of Land and Fresh-Water. Moll. in Australia, 1890. — **Smith.** Freshwater Shells of Australia, 1881, 3 pl. — Land-Shells of West. Australia, 1894, 1 pl. — **Sykes.** Polyplacophora from. Port Philipp. (Victoria), 1896, 4 pl. — **Tate.** Recent Marginellidæ of South Australia, 1878. — Mollusca of horn Exped. to central Australia, in-4°, 1896, fig. — 12 broch. in-4° et in-8°.
879. **Brazier.** — Catal. Land and Marine Shells fr. Australia, 1869. — Descript. of Seven new species of terr. and mar. Shells fr. Australia. — Catal. Marine Shells of Australia, part. I, Cephalop. II. Pteropoda, 1892. — List of Moll. found at Green Point, Watson's Bay, 1894, 1 pl. — List of Land-Shells coll. on Fitzroy Island, 1877. — Crit. list of Moll. fr. North-West Coast of Australia, 1884. — Synonymy of *Helix (Hadra) gulosa*, 1891. — Synonymy of species of Australian Marine Shells. — **Angas.** Descript. d'esp. nouv. appart. à plusieurs genres de Moll. nudibr. de Port-Jackson, 1863, 3 pl. col. — **Semper.** Eine neue Testacellidengattung in Australien, 1869, etc. — 14 broch. in-8°.
880. **Mousson.** Faune Malacol. terr. et fluv. des îles Viti, 1870, 2 pl. col. — **Garrett.** Terr. Moll. of the Viti Islands, part. 1-2, 1887. — **Bernard.** Coq. de Lamellibranches de l'île Stewart, 1897. — **Jeffreys.** Report on dredging among the Hebrides, 1866. — **Cox.** Descript. of new sp. of Pulm. Moll. fr. Australia, 1891, 2 pl. — **Smith.** Coll. of Shells fr. Salomon Islands, 1885, 2 pl. col. — **Brazier.** List of Land Shells on Fitzroy Island, 1877. — **Filhol.** Moll. et Echinod. de l'île Campbell. — **Menke.** Bulimes auriculiformes de la Nouvelle-Calédonie, 1870. — **Marie.** Molluscorum Novæ Hollandiæ specimen, 1843. — 11 broch. in-4° et in-8°.
881. **Hutton.** Manual of the New-Zealand Mollusca, 1880. — Catal. of the Marine Moll. of New-Zealand, 1873. — Some New-Zealand Land-Shells, with

descript. of New Species, 1883, 3 pl. — Marine Tænioglossate and Ptenoglossate Moll. of New-Zealand. — Contrib. to new Malacology, 1880, 1 pl. — **Hedley and Suter**. List of the Land and Fresh-Water Moll. of New-Zealand, 1892. — 1 vol. in-8° relié et 5 broch.

882. **Hutton**. Catal. of Marine Mollusca of New-Zealand, 1873. — New-Zealand Hydrobiinæ, 1881, 7 pl. — Lamellibranchiata of New-Zealand, 1884. — Toxoglossate Mollusca of New-Zealand. — Ancient relation between New-Zealand and South-America. — **von Mœllendorff**. Supposed New-Zealand Species of *Leptopoma*, 1892. — **Hector**. Catal. of the Land Mollusca of New-Zealand, 1873. — **Martens**. Critical list of the Moll. of New-Zealand, 1873. — **Suter**. Liste des Moll. terr. et fluv. de la Nouvelle-Zélande, 1893, 1 pl. col. — New-Zealand Athoracophoridae. — Land Moll. Stewart Island. — New-Zealand Trochidae. — New-Zealand Flammulina, 1897. — New Species of new-Zealand Land and Fresh-water Shells, 1889, 2 pl. — **Id.**, 1890, 2 pl. — Contrib. to Moll. Fauna of new-Zealand, 1895. — Descript. new Land Moll. fr. New-Zealand and Macquarie Island, 1896, 1 pl. — New-Zealand Rissoiida, 1898. — 14 broch. in-8°.
883. **Crosse et Marie**. Cones de la Nouvelle-Calédonie, 1874, 2 pl. — **Fischer**. Notes sur la Faune malacol. de l'Archip. Calédonien, 1859. — **Hervier**. Descript. d'esp. nouv. de l'Archip. Néo-Calédonien, 1895. — **Marie**. Bulimes auricul. de la Nouv.-Calédonie, 1870. — **Garrett**. Moll. terr. des îles Marquises, 1887. — **Sykes**, Non-Marine Moll. Hawaiian Islands, 1896. — New Hawaiian Non-Marine Moll., 1896. — **Smith**. Land-Shells fr. South-Celebes, 1896, 1 pl. — **Mousson**. Faune Malacol. terr. et fluv. des îles Tonga, 1871, 1 pl. col. — **Mousson**. Faune Malacol. terr. et fluv. des îles Samoa, 1869, 2 pl. — **Angas**. Helicidae from Western Pacific Islands, 1869, 1 pl. col. — **Pease**. New Land-Shells from Islands of the Centr. Pacific, 1854. — 12 broch. in-8°.
884. **Tenison Woods**. New Tasmanian Shells, 1875. — Marine Shells of Tasmania, 1877. — New Marine Mollusca, 1877. — **Petterd**. Tasmanian Land-Shells, 1879. — **Crosse**. Note préliminaire sur la faune malacol. terr. et fluv. de la Nouv. Zélande. — Liste synonym. et bibliogr. des Moll. terr. et fluv. de la Nouv. Zélande, par **Suter**, 1893, 1 pl. col. — 5 broch. in-8°. 1 pl.
885. **Studer (Th.)**. Die Fauna der Kerguelensland. — Geologische Beobacht. auf Kerguelensland, 1878, 1 pl. — Secthiere aus dem Antarktischen Meere, 1876. — **Smith**. Descript. of some New Shells fr. Kerguelen's Island, 1875. — **Kidder**. Contrib. to the Nat. hist. of Kerguelen Island (2) 1876. — **Smith**. (Mollusca) Transl. of Venus Exped. Kerguelen's Island), in-4°. 1 pl. — 4 broch. in-8° et in-4°.

MOLLUSQUES VIVANTS

ADDENDA

- 885 *bis*. **Cross (H.)**. — Faune malacologique terrestre et fluviatile de la Nouvelle Calédonie, 1894, 4 pl. col. — Faune malacologique du Lac Tanganika, 1881, 1 pl. col. — Genre *Dibaphus*, 1858, 1 pl. col. — Paul Fischer, 1892 (Portrait). — Faune malacologique de Porto-Rico, 1892. — Faune malacologique de Saint-Domingue, 1891, 3 pl. — Note préliminaire sur la faune malacol. de la Nouvelle-Zélande, 1893, 1 pl. — Faune malacol. de Nossi-Bé et de Nossi-Comba. 1881, 1 pl. — Deux Hélices de Corse, 1869. — Descript. de Coquilles nouvelles, 1 pl. — Diagnoses Moll. nov. Guatemalæ. — Nouveau genre *Livinhacia*, 1889. — Un Mollusque bien maltraité, 1866. — **Id. et Fischer**. Mâchoire et armature linguale des *Cylindrellidæ*, 1870, 3 pl. — **Id. et Marie**. Cones de la Nouvelle-Calédonie, 1874, 2 pl. — 15 vol. et broch., in-8°.
- 885 *ter*. **Hidalgo (J.-G.)**. — Obras malacologicas (Fauna malacologica de las Islas Filipinas a America meridional.) Fasc. 1 à 4, 1890-97, Madrid, 4 vol. gr. in-4°, 90 pl. n. et col.
886. **Schaufuss**. — Mollusc. system. et catalogus, 1869, in-8° cart. — de **Férussac**. Essai d'un système conchyliologique, 2^e édit. 1807, in-8° broch.
887. **Gray**. Catal. Moll. in the Brit. Museum II. Ptéropoda, 1850. — Catal. of bivalve Moll... Part. I... Placentadæ and Anomiadæ, 1850. — Nomenclature of Moll. animals and Shells... Part. I. Cyclophoridæ, 1850. — List of Moll. and Shells... Coll. by Eydoux et Souleyet, 1855. — List of the Moll. Part. I. Volutidæ, 1855. — **Adams**. Catal. of the Gen. and sp. of recent Shells, 1847. — **Tapparone Canefri**. Museum Pauluccianum, 1879. — **Jousseume**. Excursion Malacol. à travers l'exposition de 1878. — 8 broch. in-8° et in-12.
888. **Daudin**. Mém. et notes sur quelques espèces inédites ou peu connues de Moll... 1800, 4 pl. — **Kleeberg**. Moll. Borussicorum synopsis, 1828. — **Wedelius (W.)** De Purpuræ et Bisso, 1706. — **Hebenstreit**. Conchyliorum methodica, 1728. — **Ritter**. De alabastris Hohnsteinensibus, 1731 ; de Alabastris Schwartzburgicis, 1832, 2 pl. — **Müller (O.-F.)**. Vermium, terr. et fluv., etc., non marinorum succenta historia. Vol. alter., 1774, 6 vol. et broch. in-8° et in-4°.
889. de **Folin**. Notice sur le fond des Mers. — **Jeffreys**. Deep-Sea exploration. — **Carpenter et Jeffreys**. Report on Deep-Sea researches... in II. M. « Porcupine ». Carte, 1870. — **Milne Edwards**. Rapport sur les travaux de la Commission chargée d'étudier la faune sous-marine, 1882. — de **Folin**. Les explorations sous-marines de l'avisole Travailleur en 1880, 81, 1882. — Les Rhizopodes après les explor. de 1880, 83, 1884, etc. — 14 broch., in-8°.
890. **Müller (Th.)**. — Synopsis nov. gen. sp. et var. Testacearum viventium anno 1834 promulgatorum. Berolini, 1836. — **Leuchs (J.)**. Vollständige Na-

- turgeschiste der Ackerschnecke. Nürnberg, 1820. — **Schröter**. System. Abhandlung über die Erdkonechlien, 1771, Berlin. — 3 vol. in-8° in-12 rel.
891. **Pelseener (P)**. — Introduction à l'étude des Mollusques. Bruxelles, 1894. — **Blainville**. Introduction aux Mollusques. — **Carpenter**. Lectures ou Moll. 1861, 140 p. — **Grabau**. Über die Naumann'sche Conchospirale... 1872, 4 vol. et broch. in-8°.
892. **Jeffreys (G)**. On the Moll. of the « Triton » Exped. 1883, 1 pl. — Deep Sea Trawling off the S. W. Coast of Ireland Moll. 1889. — **Teredo**, 1890. — **Carpenter**. Monog. of the Pandoridæ, 1864. — Dign. of Moll. from the Vancouver District, 1865. fig. — New. Spec. of Moll. from Mazatlan, 1865. — New sp and. var. of Chiton and Acmæidæ, 1865, etc., 10 br., in-8°.
893. **Porro**. Note per una Bibliographia malacologica, 1840. — **Binney (G)**. Bibliogr. of N. America Conchology, 1860. Part. 1, American authors, 1863. — **Binney et Tryon**. The complete Writings of C. S. Rafinesque 1864. — **Lea**. Catal. of the published Works, 1876. — **Verrill**. Partial list of Pamphlets. — **Dall**. List of Papers, 1866-82. — **Hidalgo**. Col. de las Mém. public. acerca de los Moll. 1871. — 1 vol. et 7 broch. in 8°.
894. **Stark**. Two sp. of Pholas, 1826. — **Nardo**. Prospetto della fauna marina volgare del Veneto Estuario, 1847. — **Gray**. Natural arrangement of Moll. 1892. (authogr.) — Atlas d'une exped. pour reconnaître le Zaïre, 1818, 4 pl. — **Agassiz**. Nomina system. gen. Moll. 1845. — **Wood**. Obsev. on the Hinges of Brit. bivalves Shells, 1801, 5 pl. — **Maton**. Seven New. sp. of Testacea, 1 pl. col. — **Sowerby**. Sur les genres orbicula et Crania, 1818. — **Gray**. Spicilegia zoologica, Part. 1, 6 pl. — 7 br. in-4° et in-8°.
895. **Stearns (E.-C)**. — Shell-Money, 1869. — Ethnoconchology; a study of primitive Money, 1869, 9 pl. 2 fig. — **Locard**. Rech. Historiques sur la coquille des Pèlerins, 1888.
896. **Theboald (W)**. Index Genera and Sp. of Moll. in the Hand-List of the Indian Museum Calcutta. Part. 1-2 (Gasteron) 1889. — **Canefri**. Moll. terr. et d'acqua dolce in Birmania, 3 pl. — **Martens (E.-V)**. Landschnecken (Reise 1874-75) aus M. Schill Gazelle gesamm, 2 pl. — **Schepman**. On three Eastern Moll. 1881, 1 pl. — **Nevill**. Helic. et Pneumon. Insulæ (Ceylon). — **Des Moulins**. Malletia Chilensis, 1 pl. etc. — 8 broch. in-8°.
897. — 29 broch. in-8°. **Carpenter**. Cœcidæ, 1858. — **Costa**. Jantina, 1841, 1 pl. col. — **Kobelt**, Paludinæ, 1883. — **Watson** Cœcidæ, 1879. — **Steenstrup** Sepiella Gray, 1880. — **Strobel**. Malacol. Argentina, 1868. — **Davidson**. Rhynchonella fr. Japan, 1886. — **Haldeman**. Anculotus littorina, etc. 2 pl. **Gray**. The Family of Cowries, — **Furtado**. Viquesnelia atlantica, 1882, 1 pl. — **Moquin-Tandon**. Parmacella Gervaisii. — **Wright**. Delphinulopsis Le-sourdi, 1 pl. etc., etc.
898. — 7 broch. in-8 sur la recherche et la récolte des Mollusques par MM. Dupuy. Petit de la Saussaye, Lewis, Bavay, Dall. — **Sacco**, Variazioni dei Moll. 1894. — **Morse**. Adaptive coloration of Moll. 1871. — **Williams**. The Shell collector's Handbook for the field, 1888.

899. — 20 broch. in-4° et in-8° sur les Mollusques par MM. Van Beneden, Duclos — de Mortillet, Coquilles d'Arménie, 1 pl. — Jeffreys — Kobelt. Icon. der schalentr. Europ. Meeres Conchylien. Part. 1, 4 pl. col. (Murex). — Des Moulins, Hagen, Leach, Perrier, Otto, Steenstrup, Rüppel, Rapp, Gruihuisen, Dell Chiaje, Reynaud. — *Biologia centrali-americana* Moll. terr. et fluv. Part. 1, p. 4 à 24. pl. 1 col. — Bosset et Mœbius. — Plusieurs pl. n. et col. (très bon lot).
900. — Lot de 27 broch. in-4° et in-8° sur les Mollusques (Généralités, anatomie systématique, etc.). (Bon lot).

GÉOLOGIE — PALÉONTOLOGIE

JOURNAUX ET SOCIÉTÉS SAVANTES

901. *Annales des Sciences géologiques*, publiées sous la direction de MM. EDM. HÉBERT et Alph. MILNE EDWARDS. Vol. 1 à 22, 1869-1891. Paris, 22 vol. in-8° br.
902. *Annuaire géologique universel*, année 1885, Paris, in-8° cart.; année 1895, Paris, 1896, in-8° br.
903. *Boletin de la Comision Geologica de Mexico*. Numéros 1 à 9. Mexico, 1895-97, 5 vol. in-4° br.
904. *Comité géologique de Saint-Petersbourg*. — (Bulletins). de 1882 à 1896 et fasc. 1, 2 de 1897. Saint-Petersbourg, 16 vol. in-8° en fasc. avec plusieurs suppl. et nombr. cartes et planches.
905. *Comité géologique de Russie*. — Mémoires. Vol. 1, 2, 3, 4, 5, 6, 8, 10 et 14 complets. — Vol. 7, n^{os} 1, 2. — Vol. 9, n^{os} 1, 2, 3, 4. — Vol. 11, n^{os} 1, 2. — Vol. 12, n^o 2. — Vol. 13, n^o 1, 2. — Vol. 14, n^o 2. Saint-Petersbourg. 1883-97. in-4° br. avec nombr. pl. et cartes géol.
906. *Jahrbuch der Kaiserlich-Königlichen Geologischen Reichsanstalt*. Du vol. 17, 1867 au vol. 48, 1897, fasc. 1. (Il manque les n^{os} 3, 1869 — 3, 4, 1874 — 2, 3, 1886 — 4, 1883 — 4, 1891 — 1, 1895 — 2, 3, 4, 1896 — et 2, 1897. (Tables des vol. XI à XX, par SENONER, 1872). Wien, 33 vol. gr. in-8° en livraisons.
907. *Materialen zur Geologie Russlands*. Vol. XVIII, 1897, 6 pl. et 1 carte géol. Saint-Petersbourg, in-8° br.
908. *Verhandlungen Der Russ-Kaiserl. Mineralogischen Gesellschaft zu Saint-Petersbourg*. 2^e sér. vol. 32, 1896, 15 pl.; 33, 1895, 11 pl.; 34, 1895-96, 7 pl.; 35, 1897, 1^{er} livr. 9 pl. — Tables des ann. 1885-95 (1898). Saint-Petersbourg, 7 vol. in-8° br.

909. **Société géologique de France** (Bulletins). 2^e série du tome VI, 1848-49 au tome XXIX, 1870-71. (Manque les tables des vol. IX, X, XXVII). 3^e série, tome 1, 1872-73 au tome XXVI, 1898, n^{os} 1, 2, 3. (Il manque le n^o 5 du tome II, 1874 et le n^o 3 du tome 9, 1881. Paris, in-8^o, 50 vol. en livraisons. Table des vol. XXI à XXIX, 1864-1872. 1 vol. br. — Liste des membres, 1850, 1863, 1866, 1868, 1872, 1874, 1876, 1878, 1884 à 1898. — 23 br. in-8^o.
910. **Société géologique de France** (Mémoires). 1^{re} série, vol. 2, part. 2. 1837 — 2^e série, vol. 1, part. 2, 1846, 3, 1848-50, 4, 1851-52, 5 1854-55. (Les vol. 3, 5, complets). Paris, 8 vol. et br. in-4^o broch.
911. **Société géologique de France**. Mémoires (Paléontologie). Vol. 1 à 7, 1890-1898. Paris, 7 vol. in-4^o en livr. (complet.)
912. **United States Geological Survey**. (Hayden). Vol. divers, Washington, 14 vol. in 8^o cart. et 16 br. — Bulletin of the U. S. Geological and Geographical survey. Vol. 1, n^{os} 2, 4, 6, 1874-76. — Vol. 2, n^{os} 2, 3, 4, 1876 — Vol. 3, 4, 5. 1877-80. Washington, 18 fasc. in-8^o br.
913. **Id. Id.** — (Powell). Report. 2, 1880-81 à 28, 1895-99. Washinhton, 28 vol. in-4^o. Cartes et nombreuses planches.
914. **Id. Id.** — Mineral resources of the U. S. années 1888, 1888-90, 1891, 1892 et 1893. Washington, 5 vol. in-8^o rel. toile.
- 914 *bis*. **Id. Id.** — (Bulletins). N^{os} 11, 1884, 31, 1885, 58, 1890, 59, 1890 à 148, 1897. (Moins les n^{os} 88-89.) Washington, 90 vol. et broch. in-8^o.

OUVRAGES DIVERS

915. **Agassy (L.)**. — Bibliographia zoologiæ et geologiæ (Ray Society). London, 1848-54, 4 vol. in-8^o rel.
916. **Archiac (A. d')**. — Cours de paléontologie stratigraphique, professé au Muséum d'Histoire naturelle, 1862-64. — Leçons sur la faune quartenaire, 1865. Paris, 3 vol. in-8^o broch.
917. **Bertrand (B.)**. — Dictionnaire universel des fossiles propres et accidentels. La Haye, 1763, 2 vol. in-12 rel.
918. **Biondi (S.)**. — Monografia del genere Brocchia. Catania, 1864, petit in-4^o broch. 8 pl. (Rare).
919. **Bronn (H.)**. — Lois de la distribution des corps organisés fossiles dans les différents terrains sédimentaires, suivant l'ordre de leur superposition. Paris, 1861, in-4^o rel.
920. **Bronn (H.)**, **Göppert (H.)** et **Meyer (H.v.)** — Index paleontologicus (Enumerator und nomenclator). Stuttgart, 1845-49, 2 part. rel. en 3 vol. in-8^o.
921. **Credner (H.)**. — Traité de Géologie et de Paléontologie. Traduction de R. Moniez. Paris, 1879. in-8^o rel. 448 fig.

922. **Cuvier (G.)**. — Recherches sur les ossements fossiles. 4^e Edition, revue et augmentée. Paris, 1836, 10 vol. in-8^o broch. et 2 atlas, in-4^o broch. de 280 pl.
923. **D'Orbigny (A.)**. — Cours élémentaire de Paléontologie et de Géologie stratigraphiques. Paris, 1849-52, 3 vol. in-12 rel. 628 fig. et Atlas, in-4^o.
924. **Id.** — Prodrome de Paléontologie stratigraphique universelle des animaux mollusques et rayonnés faisant suite au cours élémentaire de Paléontologie et de Géologie Stratigraphique Paris, 1849-52, 3. vol. in-12 rel.
925. **Id.** — Mollusques vivants et fossiles, ou descriptions de toutes les espèces de Coquilles et de Mollusques classés suivant leur distribution géologique et géographique. Paris, 1845, in-8^o cart. avec 16 pl. col.
926. **Gaudry (Albert.)**. — Géologie de l'île de Chypre. Paris, 1861, 1 vol. in-4^o broch. avec 2 pl. et 1 cart. géol.
927. **Id.** — Enchainements du monde animal. (Mammifères tertiaires), 1878, in-8^o rel.
928. **Id. Id.** — (Fossiles primaires). Paris, 1883, in-8^o rel.
929. **Id. Id.** — (Fossiles secondaires). Paris, 1890, in-8^o. rel.
930. **Id. Id.** — Essai de paléontologie philosophique. Paris, 1896, in-8^o rel.
931. **Hœrnes (R.)**. — Manuel de paléontologie. Traduct. de L. Dollo. Paris. 1886, in-8^o rel. avec 672 fig.
932. **Lambert (l'abbé)**. — Nouveau guide du géologue (Géologie générale de la France). Paris, 1875, in-12 rel.
933. **Lyell (Ch.)**. — Principes de géologie. Paris, 1845-48. 4 vol. in-12 cart.
934. **Lyell (Ch.)**. — Manuel de géologie élémentaire (Traduct. de M. Hugard). Paris, 2 vol. in-8^o et suppl., 1856-57, rel. en 1 vol.
935. **Rouault (Marie)**. — Œuvres posthumes de M. — publiées par les soins de P. Lebesconte ; suivies de les Cruziana. Rennes, 1883, 1 vol. in-fol. 22 pl.
936. **Ryckholt (P. de.)**. — Mélanges paléontologiques. Part. 1-2, 1852-60. Bruxelles, 1 vol. in-4^o rel. 37 pl. col.
937. **Sandberger (Fr.)**. — Die Land-und Süßwasser-Conchylien der Vorwelt. Wiesbaden, 1870-75, in-4^o broch. en liv. avec Atlas de 36 pl.
938. **Terquem. (O.)**. — Les Foraminifères et les Entomostracées. (Ostracodes du Pliocène supérieure de l'île de Rhodes.) Paris, 1878. 1 vol. in-4^o broch. avec 14 pl.

FRANCE — BELGIQUE

939. **Arnaud (H.)**. — Mémoire sur le Terrain crétacé du Sud-Ouest de la France. Paris 1877, 1 vol. in-4^o br. avec 8 pl. et 2 tableaux.
940. **Basterot (M. de)**. — Mémoire géologique sur les environs de Bordeaux. (1^{re} partie). Paris, 1825, in-4^o rel. 7 pl.

941. **Bellardi (L.)**. — Catalogue raisonné des fossiles nummulitiques du Comté de Nice. Paris, 1852, 1 vol. in-4° rel. avec 11 pl.
942. **Benoist (E. A.)**. — Catalogue systém. et raisonné des Testacés fossiles des communes de La Brède et de Saucats. Bordeaux, in-8° cart.
943. **Berthelin (M.)**. — Mémoire sur les Foraminifères fossiles de l'Étage albien de Montcey, (Doubs). Paris, 1880, 1 vol. in-4° br. avec 4 pl.
944. **Bourguignat (J.-R.)**. — Catalogue des Mollusques terrestres et fluviatiles des environs de Paris à l'Époque quaternaire. Paris, 1868, 1 vol. in-4° rel. avec 3 pl.
945. **Boury (E. de)**. — Monographie des Scalidæ vivants et fossiles. (1^{re} partie.) Paris, 1886, in-4° br. 6 pl.
946. **Boury (E. de)**. — Études sur les sous-genres de Scalidæ du Bassin de Paris. 1887, in-8° br. — Descript. de Scalidæ nouv. des Couches éocènes du Bassin de Paris, 1887, in-8° br.; 2^e art., 1884. 3 pl.
947. **Brongniart (Al.)**. — Mémoire sur les terrains de Sédiment supérieurs calcaréotrappeens du Vicentin. Paris, 1823, in-4° cart. 6 pl.
948. **Bucquoy, Dautzenberg et Dollfus**. — Les Mollusques marins du Roussillon. Tome 1^{er}, Gastéropodes, 1882-86, 66 pl. — Tome 2, 1887-98, 66 pl. Paris, 1882-98, 2 vol. in-8°. Le 1^{er} rel., Le 2^e en fasc., 132 pl. (Complet.)
949. **Cossmann (M.)**. — Contribution à l'étude de la faune de l'Étage bathonien en France (Gastéropodes). Paris, 1885, 1 vol. in-4° br. avec 18 pl.
950. **Cossmann (M.)**. — Essai de Paléoonchologie comparée. Livr. 1 et 2, 1895-96. Paris, 2 vol. gr. in-8° br. 15 pl.
951. **Cossmann (M.)**. — Mollusques éocéniques de la Loire-Inférieure. Fasc. 1-3, 1896-98. Nantes, 3 br. in-8° avec 19 pl.
952. **Cossmann (M.)**. — Catalogue illustré des Coquilles fossiles de l'Éocène des environs de Paris faisant suite aux travaux paléontologiques de G. P. Deshayes. Fasc. 1 à 5 et appendices 1-2, 1886-1896. Bruxelles, 7 vol. et br. in-8° br. 46 pl. (Complet.)
953. **Cossmann et Lambert**. — Étude paléontologique et stratigraphique sur le Terrain oligocène marin aux environs d'Étampes. Paris, 1884, 1 vol. in-4° br. avec 6 pl.
954. **Deshayes (G. P.)**. — Description des Coquilles fossiles des environs de Paris. Paris, 1824-27, 2 vol. in-4° rel. et 2 Atlas de 171 pl. (Bel exempl.)
955. **Deshayes (G. P.)**. — Description de Coquilles caractéristiques des terrains. Paris, 1831, 1 vol. in-8° rel. 14 pl.
956. **Deshayes (G. P.)**. — Description des animaux sans vertèbres découverts dans le Bassin de Paris. Paris, 1860-66, 3 vol. in-4° rel. et 2 Atlas de 196 pl. sur onglets. (Bel exempl.)
957. **Deslongchamps (E. Eudes.)**. — Études sur les Étages jurassiques inférieurs de la Normandie. (Thèse.) Caen, 1864, 1 vol. in-4° br. avec 3 pl.

959. **Dumortier (E.)**. — Études paléontologiques sur les Dépôts jurassiques du Bassin du Rhône. Paris, 1864-74, 4 vol. in-8° rel. 187 pl.
960. **Dumortier et Fontannes**. — Description des Ammonites de la zone à Ammonites tenuilobatus de Crussol (Ardèche) et de quelques autres fossiles jurassiques nouveaux ou peu connus. Lyon, 1876, 1 vol. in-8° rel. 19 pl.
958. **Eudes Deslongchamps**. — Nouvelles observ. sur le genre Elignus, 1857, 1 pl. — Mém. sur la couche à Leptæna du Lias, 1859, 6 pl. — Observ. sur quelques Gastéropodes fossiles des Terr. jurass. et note sur le genre Encyclus, 1860, 3 pl. — Note sur le Chiton Terquemii; 3 nouv. esp. d'Acteonina; Remarques sur un fragment de Bois fossile, 1869, 1 pl. — Notes Paléontologiques. 1^{er} Art., 1863, 2 pl.; 2^e Art., 1865, 1 pl. — Fossiles oxfordiens de la Collection Jarry. 4 part., 1889, 1 pl. — 6 br. in-8°.
961. **Filhol (H.)**. — Étude sur les Vertébrés fossiles d'Issel (Aude). Paris, 1888. 1 vol. in-4° br. 21 pl.
962. **Grateloup**. — Conchyliologie fossile des Terrains tertiaires du Bassin de l'Adour. Tome I. Univalves. Bordeaux 1840, Atlas in-4° [rel. de 48 pl. (tout ce qui a été publié). (Bel exempl.)
963. **Grateloup**. — Conchyliologie fossile du Bassin de l'Adour. Famille des Mélaniens, 1848, 4 pl. — Catal. zool. des animaux sans vertèbres (Environs de Bordeaux), 1838. — Coquilles Univalves fossiles (Environs de Dax), 1838. — Mém. sur plusieurs espèces de Coquilles nouv. ou peu connues, 1840, 4 pl. — Notice sur la famille des Bulléens. (Landes.) 1 pl. — Mém. rel. en 1 vol. in-8°.
964. **Locard (A.)**. — Description de la Faune malacologique des Terrains quaternaires des environs de Lyon. Lyon, 1879, 1 vol. in-8° rel. 4 pl.
965. **Locard et Cotteau**. — Description de la faune des Terrains tertiaires de la Corse. Echinides, par G. COTTEAU. Paris, 1877, 1 vol. in-8° rel. 17 pl.
966. **Loriot (P. de)**. — Description des animaux Invertébrés fossiles contenus dans l'Étage néocomien moyen du *Mont Salève*. Genève, 1861, in-4° broch. 22 pl.
967. **Loriot P. de et Pellat (T.)**. — Monographie paléontologique et géologique de l'Étage portlandien des environs de Boulogne-sur-Mer (1^{re} partie). — Genève, 1866. 1 vol. in-4° rel. 11 pl.
968. **Loriot (P. de et Cotteau (G.)**. — Monographie géologique et paléontologique de l'Étage portlandien du dépt de l'Yonne. Paris, 1868, 1 vol. in-4° rel. 15 pl. sur onglets. (Expl. sur gr. papier.)
969. **Martin (J.)**. — Paléontologie stratégraphique de l'Infralias du dépt. de la Côte-d'Or. Paris, 1859. 1 vol. in-4° br. avec 8 pl.
970. **Matheron (Ph.)**. — Catalogue méthodique et descriptif des corps organisés fossiles du dépt. des Bouches-du-Rhône et lieux circonvoisins. Marseille, 1842. 1 vol. in-8° rel. 41 pl.

971. **Melleville.** — Mém. sur les Sables tertiaires du Bassin de Paris, avec la description de 78 espèces de Coquilles fossiles inédites de ce terrain. Paris, 1843, 1 vol. in-8° cart. avec 18 pl.
972. **Noulet (J. B.).** — Mém. sur les Coquilles fossiles des terrains d'eau douce du Sud-Ouest de la France. Toulouse, 1868, in-8° rel.
973. **Serres (M. de).** — Géognésie des terrains tertiaires du midi de la France. Montpellier, 1829, in-8° rel. 6 pl.
974. **Terquem (O.).** — Les Entomostracés-Ostracodes du système oolithique de la zone à Ammonites Parkinsoni de Fontoy (Moselle). Paris, 1885, 1 vol. in-4° br. 6 pl.
975. **Terquem (O.).** — Les Foraminifères de l'Eocène des environs de Paris. Paris, 1882, 1 vol. in-4°, 20 pl.
976. **Terquem et Berthelin.** — Etude microscopique des Marnes du Lias moyen d'Essey-lès-Nancy, zone infér. de l'assise à Ammonites margaritatus. Paris, 1875, 1 vol. in-4° 10 pl.
977. **Terquem et Jourdy.** — Monographie de l'Etage bathonien dans le dépt de de la Moselle. Paris, 1869, 1 vol. in-4° br. 15 pl.
978. **Terquem et Piette.** — Le Lias inférieur de l'Est de la France. Paris, 1865, 1 vol. in-4° br. 18 pl.
979. **Watelet (Ad.).** — Recherches dans les Sables tertiaires des environs de Soissons. Laon, 1851-56. 4 broch. in-8° rel. en 1 vol. 6 pl.
980. **Eudes Deslongchamps.** Genre Phorus dans le Dévonien sup. du Boulonnais, 1862, 1 pl. — **Rigaux et Sauvage.** Descript. d'esp. nouv. de l'Étage Bathonien du Bas-Boulonnais, 1867, 6 pl. — **De Mercey.** L'Inoceramus Mantelli, 1877, 2 pl. — **Terquem.** Sur les Hettingia, 1853, 2 pl. — **De Mercey.** 6 Br. sur la géol. de la Somme et du Nord de la France. — 10 broch. in-8°.
981. **Cossmann.** — Descript. d'espèces inédites du Bassin de Paris, 1881, 1 pl. — Descript. d'esp. Nouv. du bassin de Paris, 1882, 2 fasc. 4 pl. — Descript. d'esp. du Terrain tert. des environs de Paris, 1883-85-86, 8 pl. — Faune du Terr. oligocène marin d'Etampes, 1891, 1 pl. — **Morlet.** Catal. des coq. foss. de q. q. localités du Bassin de Paris, 1888, 3 pl. — 10 broch. in-8°.
982. **Laville.** — Guide du géologue, 1890, 10 pl. — **Cossmann.** Faune du Terr. oligocène mar. aux environs d'Etampes. — Descript. d'esp. du Terr. tert. des env. de Paris, 1883-85. — 3 br. 6 pl. — Descript. d'esp. inédites du Bassin parisien, 1881, 1 pl. — Descript. d'esp. nouv. du Bassin de Paris, 1882. — 2 br. 4 pl. — **Morlet.** Catal. des coq. foss. du Bassin de Paris, 1888, 3 pl. — **Deshayes.** Distrib. des Moll. acéphalés dans le bassin tert. de Paris, 1861. — **De Fougereux et Denainvilliers.** Descript. de qq. esp. de coq. foss. des Terr. tert. des envir. de Paris. — 12 broch. in-8°.
983. **Baudon.** — Oliva antiqua, 1872, 1 pl. — **De Boury.** Esp. nouv. de Mathilda du Bassin de Paris, 1883, 1 pl. — **Foresti.** Esp. nouv. de Cerithium, 1877, 1 pl. — **Barrois et de Guerne.** Esp. nouv. de la Craie, 1878, 3 pl. — **Deshayes.**

- Fossiles de Valmondois, 1822, 2 pl. — **Vignal**. Quelques Cerithidæ de l'Éocène parisien, 2 pl. — **Bioche et Fabre**. Couches à Coq. mar. des Gypses d'Argenteuil, 1866, 1 pl., etc. — 10 broch. in-8°.
984. **Eudes Deslongchamps**. Sur les Coq. foss. lithophages des Terr. second. du Calvados, 1838, 1 pl. — 2 nouv. Térébratules, 1856, 1 pl. — Etudes sur les Etages jurass. infér. de la Normandie, 1864, 3 pl. — Mém. sur les genres *Leptoena* et *Thecidea*, 1853, 3 pl. — **Michaud**. Géologie d'Honfleur, 1886. — **Hébert**. Hist. géol. du canal de la Manche, 1860. — **Chédeville**. Géol. et Paléontol. des envir. de Pacy-sur-Eure, 1897, cartes. — 8 br. in-4° et in-8°
985. **Cehlert**. Sur les Faunes dévoniennes dans l'Ouest de la France, 1881, in-4° br. 6 pl. — Foss. dévoniens de la Mayenne, 1877, 2 pl. — Sur le Dévonien de la Sarthe, 1879, 3 pl. — Sur les terr. paléoz. de l'Ouest de la France. 8° note, 1881, 1 pl. — **Moreau**. Préhist. du dépt de la Mayenne, 1880. — **Lebesconte**. Assises siluriennes de l'Ille-et-Vilaine, 1881, 1 carte. — **Dautzenberg**. *Madiola*, 1895, 1 pl. — 7 br. in-4° en in-8°.
986. **Millet**. Paléontologie de Maine-et-Loire, 1854. — **Bardin**. Terr. tert. miocènes de Maine-et-Loire (1 fasc.), 1881. — **Hébert** Mém. sur les Foss. de Montreuil-Bellay (Maine-et-Loire) 1860, 9 pl. — **Bardin**. Q. q. Pectinidées de l'Anjou, 1882, 1 pl. — **Dollfus et Dautzenberg**. *Clamys* des Faluns de l'Anjou, 1896, 1 pl. — **Dufour**. Foss. des Sables éocènes de la Loire-Inférieure, 1881 (1^{re} part.), etc. — 7 vol. et br.
987. **Deshayes**. Coq. de Valmondois, 1822, 1 pl. — **Morlet**. Catal. des Coq. foss. du Bassin de Paris, 1888, 3 pl. — **Lefèvre et Watelet**, 2 Solens nouv. 1 pl. — **Caillet**. Quelques esp. nouv. de coquilles de Grignon, 1854, 1 pl. — **Tournouër**. Tufs quatern. de la Celle, 1877, 2 pl. — **Sauvage**. Reptiles du Gault de l'Est du Bassin de Paris, 1882, 4 pl. etc. — 10 broch. in-4° et in-8°.
988. **Rambur**. Descript. de Coq. foss. des Faluns de la Touraine, 1862, 1 pl. — **Cotteau**. Foss. des envir. de Saint-Florentin, 1867, 1 pl. — Excursion géol. dans la Côte-d'Or, 1866. — **Martin**. Terrain tertiaire de la gare de Dijon. — **R. Tournouër**. Terr. tert. de la Vallée supér. de la Saône, 1866 — **De Ferry**. Etage Bajocien des envir. de Macon, 1861. — 6 broch. in-8° et in-4° cart.
989. **Pictet**. Succession des Moll. gaster. dans la région des Alpes et du Jura, 1864. — **Tribolet**. Sur les Nérinées. — **Terquem**. Foraminifères du Lias de Moselle. Part. I, 1857-58, 4 pl. — **Locard**. Recherches paléontolog. sur les Dépôts tertiaires à *Milne-Edwardsia* et *Vivipara* du Pliocène infér. du départ. de l'Ain, 1883, 4 pl. — **Duclos**. *Ovula tuberculosa*, 1825, 1 pl. — 5 br.
990. **De Boissy**. Coq. foss. du Calcaire lacustre de Rilly-la-Montagne, 2 pl. — **Cotteau**. Excurs. dans les terr. tert. de l'Yonne et de la Côte d'Or, 1866. — **Piette**. Coq. voisines des Purpurines de la Grande Oolithe des Ardennes et de l'Aisne, 1856, 3 pl. — Coquilles ailées, 1876. — Notices sur les coquilles ailées, 1855, 4 pl. — Etages infér. du Terr. jurass. dans les départ. de l'Aisne et des Ardennes, 1855, 1 pl. — **Michaud**. Descript. de quelques esp. nouv. de Coq. foss. de la Champagne, 1830, 5 pl. etc. — 9 broch. in-4° et in-8°.

991. **Dumortier**. Sur quelques gisements de l'Oxfordien infér. de l'Ardèche, 1871, 6 pl. — **Michaud**. Coquilles fossiles des environs de Hauterives (Drôme), 1854, 1855, 1862, 1877, 8 pl. — **Fontannes**. Esp. nouv. des Calcaires du Château de Crussol, 1879. — Faunes malacol. mioc. des environs de Hauterives (Drôme), 1878, etc. — 8 broch. in-8°.
992. **Locard**. Etudes stratigr. et paléontol. pour servir à l'étude de la Période tertiaire dans le Bassin du Rhône. Part. 2, 3, 4, 5, 1876-1879, 14 pl. — Argiles lacustres des environs de Lyon. 1880. — Etudes malacol. sur les dépôts préhist. de la vallée de la Saône, 1882. — **Dumortier**. Sur quelques fossiles peu connus ou mal figurés du Lias moyen, 1857, 8 pl. — **Coutange**. Sur la Faune malacol. du Bassin du Rhône, 1881, (1^{re} partie). etc... — 10 vol. et broch. in-8°.
993. **Martin**. Le Bassin du Pignon et sa faune, 1893. — **Givrey**. Gisement lithonique d'Aizy-s-Nogarey, 1892. — **Fontannes**. Sables à Buccins des envir. d'Heyrieu, 1875. 2 pl. — **Leveillé**. Quelques nouv. Coq. foss. du départ. des Basses-Alpes, 2 pl. — **Depontallier**. Catal. des Fossiles du Pliocène de Cannes, 1884, 1 pl. — Principales esp. du Pliocène de Cannes. 1877, — **Bourguignat**. Moll. et Mammif. d'une caverne près Vence, 1858, 2 broch. — **Depontallier**. Nouv. esp. de Nassa de Biot, 1878. — 9 br. in-8°.
994. **Noulet**. Coq. nouv. du Bassin sous-pyrénéen, 1846, 6 pl. — Hist. nat. des Moll. du Bassin sous-pyrénéen, 1831. — **de Bouillé**. Paléontol. de Biarritz. 1873, 6 pl. — **Des Moulins**. Cailloux roulés de la Dordogne, 1869. — **Cossmann**. Formes nouvelles ou peu connus des Faluns du Bordelais, 1894, 1895, 3 pl. — 6 broch., in-8°.
995. **Rouault**. Fossiles du Terr. éocène des environs de Pau, 1848, 5 pl. — **d'Archiac**. Fossiles recueillis par M. Pouech dans le Terr. tertiaire de l'Ariège, 1859. — **Matheron**. Dépôts fluviolacustres tert. des environs de Montpellier... 1862. — **Noulet**. Unio Rouxii, 1855. — **Matheron**. Séries crétacés d'eau douce... du Midi de la France, 1891. — 5 broch., in-4° et in-8°.
996. **Deshayes**. Genre trochotoma. Esp. nouv. des Sables de Bordeaux, 1865, 1 pl. — **Benoît**. Géol. et paléontol. de Saint-Estèphe, 1885. 5 pl. — **de Folin**. Faune lacustre de l'ancien lac d'Ossegor, 2 pl. — **Des Moulins**. 3 genres nouv. de Coq. foss. du Terr. tert. de Bordeaux, 3 pl. — **Fontannes**. Terr. tert. sup. du Haut Comtat-Venaisin, 1876. — **Raulin**. Terr. tert. de l'Acquitaine Occident. — **Des Moulins**. Coq. foss. du Terr. tert. et de la Craie, 1868, 1 pl. — **Vignal**. Potamides de Gaas, (Landes), 1898, 1 pl. etc. — 12 broch. in-8°.
997. **Benoît**. — Coq. foss. des Terr. tert. moyens du S.-O. de la France. Descript. des Céphalop., Ptérop., etc. 1889, in-4°, 5 pl. — **Noulet**. Mém. sur les Coq. foss. des terr. d'eau douce du S.-O. de la France, 1854. — Coq. foss. nouv., 1857. — **Des Moulins**. Descri. et fig. de quelques Coq. foss. du terr. tert. et de la Craie du S.-O., 1868, 1 pl. — Crinoïde tert. et Spatangue, 1872. — 6 broch. in-4° et in-8°.
998. **Hébert**. — Trigonies clavellées, 1861, 3 pl. — **Munier-Chalmas**. Genre Anisocardia, 1863, 2 pl. — **Saeman** et **Triger**. Anomia buplicata et vespertilio,

- 1861, 1 pl. — **Des Moulins**. Clavagelle couronnée, 1 pl. — **Noulet**. *Unio Rouxii*, 1855, etc. — 10 broch., in-4° et in-8°.
999. **Des Moulins**. Revision de quelques espèces de Pleurotomes, 1842. — **Michaud**. Descript. de quelques esp. de *Rissoa*. — **d'Orbigny**. Considér. sur l'ensemble de Moll. Gastér. des Terr. crétacés. — **Cossmann**. Observ. sur quelques coquilles crétaciques, 1896. 2 pl. — **de Boury**. Esp. Nouv. de *Mathilda*, 1883, 1 pl. — **Tournouër**. Auriculidées foss. des Faluns, 1872, 2 pl. — **Munier-Chalmas**. *Scissurella Deshayesi*. 1862, 1 pl. — **Dumortier**. *Avellana cancellata*, 1870, 1 pl. — **Hermite**. Genre *Trochotoma*, 1877, 1 pl. — **Nicolas**. Moll. de la grotte du Castelet, fig. — 9 br.
1000. **Piette**. Ethnographie préhistorique, etc... 6 broch. — **Cotteau**. Rapp. sur les progrès de la Géol. et de la Paléontol. en France, 7 broch. — Congrès international d'Anthropologie et d'Archéologie préhistorique (Sessions de Bruxelles, Budapest, Lisbonne), 3 broch. — 16 broch. in-8°.

BELGIQUE

1001. **Nyst (H.)**. — Descript. de Coquilles et des Polypiers fossiles des Terrains tertiaires de la Belgique. — Bruxelles, 1843, 1 vol. in-4° rel. 40 pl.
1002. **Nyst**. — Recherches sur les Coquilles fossiles de la Province d'Anvers, 1835, 5 pl. (Rare.). — Add. a la faune Conchyl. des Terr. tertiaires de la Belgique. — **Id. et Mourlon**. Sur le gite fossilifère d'Aeltre, 1872. — Descript. de 2 espèces nouv., 1871, 1 pl. — **Thielens**. Excurs. de la Soc. malacol. à Orp-le-Grand, 1872. — **Bosquet**. Moll. nouv. tert. du Limbourg, 1 pl. etc. — 10 br. in-8°.
1003. **Mourlon**. Études stratigr. sur les Dépôts mioc. supér. et plioc. de Belgique, 1876, 1 pl. — Sur les Dépôts dévoniens, 1876, 1 pl. — Étage dévonien des Psammites de Condroz, 1875-76, 3 part. 4 pl. de Coupes. — Monogr. du Famennien, 1875-83. 1 pl. — Class. des Couches tertiaires moyennes dans le Limbourg. — 7 br. in-8°.
1004. **De Koninck**. Descript. des Coquilles foss. de l'Argile de Basele, Boom, Schelle, etc., 1838, 4 pl. — Sur le genre *Bembix*, 1844, 1 pl. — Mém. de Paléontologie, 1857, 58, 2 pl. — **Lefèvre**. Les grandes Ovules des terrains éocènes. Descript. de l'Ovule des environs de Bruxelles, 1878, 6 pl. — *Rostellaria robusta*, 1876. — Sur la Faune laekénienne supér. des environs de Bruxelles, 1872. — 7 br. in-4° et in-8°.
1005. **Van den Broeck et Cogels**. Obs. sur les couches quatern. et plioc. de Merxem. — **Cogels**. Contrib. à l'étude paléont. et géol. de la Campine, 1881. — Observ. Géol. faites à Anvers, à l'occasion du prolong. du Bassin du Kattendyk, 1882, 1 pl. — **Miller et Van den Broeck**. Foraminifères vivants et foss. de la Belgique, 1873. — **Cogels**. Observ. géol. et paléontol. sur les différ. dépôts rencontrés à Anvers, 1874. — **Thielens**. Not. sur les Terr. tert. de la Belgique. — Sur le gite fossil. de Folz-les-Caves. — **De Koninck**. Descript. des Coquilles foss. de l'Argile de Basele, Boom, Schelle..., 4 pl. — 8 br. in-4° et in-8°.

ANGLETERRE

1006. **Edwards (F. E.)**. — A Monograph of the Eocene Mollusca, or Descript. of Shells from the Older Tertiaries of England. — Part. 1 Cephalopoda, 1849, 9 pl. — Part. 2, Pulmonata, 1852, 6 pl. — Part. 3, Prosobranchiata, 1854, 8 pl. — Part. 3, Prosobranchiata, 1856. 4 pl. London, 4 fasc. in-4° cart. 27 pl.
1007. **M'Coy**. — Contributions to the British Paleontology, or first description of 360 spec. and several genera of Fossil Radiata, Articulata, Mollusca etc.... from the Tertiary, Cretaceous, Oolitic and Paleozoic strata of Great Britain. Cambridge, 1854, 1 vol. in-8° cart. 1 pl.
1008. **Wood (S. V.)**. — A Monograph of the Crag Mollusca or descriptions of Shells from the middle and upper tertiaries of the East of England. Part. I (Univalves). London, 1848, 1 vol. in-4° rel. 21 pl.
1009. **Prestwich (J.)**. On the Structure of the Crag-Beds of Norfolk and Suffolk. London, 1871, in-8° br. 2 pl. — **Id.** Trad. française par M. Mourlon, 1874, in-8° br. — **Forbes**. On the Light thrown on Geology by submarine Researches, 1844. — 3 br. in-8°.
1010. **Gardner**. On British cretac. Patellidæ, 1877, 3 pl. — **Lycett**. Tab. view of Fossils Shells from the Middle division of Inf. Oolithe in Gloucestershire, 1850, 1 pl. — **Sowerby**. On the genus Crioceratites and on Scaphites Gigas, 1857, 1 pl. — **Mantell**. On the foss. remains of the soft parts of Foraminifera...., 1844, 1 pl. etc. — 6 br. in-4° et in-8°.

ALLEMAGNE, AUTRICHE, ETC.

1011. **Alth (Alois V.)**. — Ueber die palæozoischen Gebilde Podoliens und deren Versteinerungen. Wien, 1874, in-4° broch., 5 pl.
1812. **Barrande (J.)**. Brachiopodes. Etudes locales. Extrait du système silurien de Bohême. Prague, 1879, in-8° broch., 7 pl.
1013. **Id.** — Acéphalés. Prague, 1881, in-8° broch., 10 pl.
1014. **Id.** — Distribution des Céphalopodes dans les contrées siluriennes. Prague, 1870, in-8° rel.
1015. **Id.** — Céphalopodes. Etudes générales. Prague, 1877, in-8° rel., 4 pl. — Trilobites. Prague, 1871, in-8° broch.
1016. **Id.** — Echinodermes. Prague, 1887, in-8° broch., 4 pl. — Crustacés divers. Prague, 1872, in-8° broch. — Répartition du genre *Arethusina*. Prague, 1868, in-8° broch., 1 pl.

- 1017 **Id.** — Défense des colonies. 1, 1861, 2, 1867, 4, 1870, 5, 1881. — Colonies dans le Bassin silurien de la Bohême, 1860. — 3 broch. in-8°.
1018. **Beringer (J.-B.)**. — Lithographia Wirceburgensis, ducentis lapidum figuratorum, a potiori, insectiformium, prodigiosis imaginibus exornata. Editio secunda. Francofurti, 1767, in-fol. 22 pl.
1019. **Bittner (A.)**. — Brachiopoden der Alpen Trias. avec 1 suppl. Wien, 1890-92. 1 vol. in-fol. broch. 41 pl. et 1 broch. 4 pl.
1020. **Bittner (A.)**. — Lamellibranchiaten der Alpinen Trias (Revision der Lamellibranchiaten von St. Cassian). Wien, 1895, 1 vol. in fol. broch 24. pl.
1021. **Beyrich (E.)**. — Die Conchylien der norddeutschen Tertiägebirges (Univalven). Berlin, 1853-57, 1 vol. in-8° rel. 30 pl. (tout ce qui a été publié).
1022. **Brocchi (G.)**. — Conchiologia fossile subapennina con osservazioni geologiche sagli Apennini e sul suolo adiacente. Milano, 1814, 2 vol. in-4° rel. 16 pl.
1023. **Brusina (S.)**. — Matériaux pour la faune malacologique néogène. de la Dalmatie, de la Croatie et de la Slavonie avec des espèces de la Bosnie, de l'Herzégovine et de la Serbie. Agram, 1897, 1 vol. in-4° broch. 21 pl.
1024. **Brusina (S.)**. — Die Fauna der Congerienschichten von Agram in Kroatien, 1884, in-4°, 4 pl. — Orygoceras, 1882, 1 pl. — Descriz. di alcuni Foss. terz. (Dalmazia), 1875. — Sur le groupe des Aphanotylus, 1894. — Nouv. faune dans les couches tert. à Congeria des environs de Zagreb., 1893, etc., — 8 plaq. et broch. in-4° et in-8°.
1025. **Brusina (Sp.)**. — Fossile Binnen-Mollusken aus Dalmatien, Kroatien und Slavonien. Agram, 1874, in-8° rel., 7 pl.
1026. **Du Bois de Montpéreux**. — Conchyologie fossile et aperçu géognostique des formations du plateau Wolhyni-Podolien. Berlin, 1831, in-4° broch. 8 pl. et 1 carte.
1027. **Fischer et Tournouër**. — Invertébrés fossiles du Mont Léberon (Extr. de l'ouvrage de M. Gaudry). Paris, 1873, 1 vol. in-fol. rel. 6 pl.
1028. **Geyer (G.)**. — Die mittelliasische Cephalopoden Fauna des Hinter-Schafberges in Oberösterreich. Wien, 1893, 1 vol. in-fol. broch. 9 pl.
1029. **Goldfuss (A.)**. — Petrefacta Germaniæ tam ea quæ in Museo Universitatis Regiæ Borussicæ Fridericæ Wilhelmiæ Rhenanæ servantur quam alia quæcunque in Museis Hœninghusiano Muensteriano aliisque extant, iconibus et descriptionibus illustrata. Düsseldorf, 1826-33, 3 part. in-fol. rel. en 1 vol. et Atlas de 201 pl. sur onglets. Bel exempl. 1/2 mar., tête dorée.
1030. **Haedinger (W.)**. — Naturwissenschaftliche Abhandlungen gesammelt und durch Subscription. Vol. 2 à 4, 1847-1861. Wien, 3 vol. in-4° broch. 93 pl.

1031. **Hauer (F.-V.)**. — Ueber *Caprina Partschii*, 1 pl. — Ueber die Cephalopoden des Muschelmarmors von Bleiberg in Kärnthén, 1846, 1 pl. — Ueber die Fossilien von Koröd in Siebenburgen, 1847, 1 pl. — 3 broch. in-4° cart.
1032. **Hernes (M.)**. — Die fossilen Mollusken des Tertiaer-Beckens von Wien. 2 Band (Bivalven). Wien, 1870, in-fol. broch., 17 pl.
1033. **Id.** Gasteropoden und Acephalen der Hallstätter Schichten, 1855, 2 pl. — Gasteropoden aus der Trias Alpen, 1856, 3 pl. — Neue Gasteropoden aus den östlichen Alpen, 1856, 3 pl. — **Hernes und Auinger**. Die Gasteropoden der Meeres-Ablagerungen, 1886, 6 pl. — 4 broch. in-4°.
1034. **Id. et Auinger (M.)**. — Die Gasteropoden der Meeres-Ablagerungen. Wien, 1879-82, part. 1-2, in-fol. broch., 15 pl.
1035. **Hoffmann (A.)**. — Die Fauna Von Göriach. Wien, 1893, 1 vol. in-fol. broch. 17 pl.
1036. **Karrer (F.)**. — Geologie des Kaiser Franz Josefs Hochquellen-Wasserleitung. Ein Studie über tertiär-Bildungen am Westrande des Alpinen Theiles der Niederung von Wien. Wien, 1877, in-fol. broch., 20 pl.
1037. **Kittl (E.)**. — Die Gasteropoden des Schichten von Saint-Cassian der Südalpinen Trias. Wien, 1894, gr. in-8° broch., 9 pl.
1038. **Kœnen (A.-V.)**. — Das Marine Mittel-oligocæn Nord-deutschlands (système rupélien Dumont; Etage tongrien, K. Mayer) und seine Mollusken-Fauna. Cassel, 1867, 1 vol. in-4° rel. 7 pl.
1039. **Mayer (K.)**. — System. Verzeichniss der Versteinerungen des Parisian der Umgegend von Einsiedeln. Zurich, in-4° rel., 4 pl.
1040. **Mojsisovics v. Mojsvar (E.)**. — Die Mollusken-Faunen der Zlambach- und Hallstätter-Schichten. Part. 1-2, 1873-75. Wien, 1 vol. in-fol. broch., 70 pl.
1041. **Id.** — Die Cephalopoden der Mediterraneen Triasprovinz. Wien, 1882, in-fol. broch., 94 pl.
1042. **Id.** — Die Cephalopoden der Hallstätter-Kalke. Wien, 1893, 1 vol. in-8° br. et Atlas de 130 pl.
1043. **Neumayr (M.) et Paul (C. M.)**. — Die Congerien und Paludineschichten Slavoniens und deren Faunen. Wien, 1875, in-fol. 10 pl.
1044. **Neumayr (M.)**. Die Cephalopoden Fauna der Oolithe von Balin bei Krakau, 1871, 7 pl. — Zur Kenntniss der Fauna des Untersten Lias in den Nordalpen, 1879, 7 pl. — **Geyer (G.)**. Die Liasischen Cephalopoden des Hierlatz bei Hallstatt, 1886, Wien. — 3 br. in-fol. br.
1045. **Quenstedt (A.)**. — Petrefactenkunde Deutschlands (Cephalopoden). Tübingen, 1846-49, in-8° rel. et Atlas, in-fol. de 36 pl.
1046. **Speyer (O.)**. — Die Conchylien der Casseler Tertiärbildungen. Liefer, 1-2, 1862-1863. Cassel. 2 fasc. in-4° br. 10 pl.

1047. **Sandberger F.**) — Die Conchylien des Mainzer Tertiärbeckens. Wiesbaden, 1860-63, 1 vol. in-4° rel. 35 pl. s. onglets.
1048. **Stache G.**) — Die liburnische Stufe und deren Grenz-Horizonte. Wien, 1889, in-fol. br. 1 carte géol. et 6 pl.
1049. **Tausch v. Glöckelsthurn L.**) — Zur Kenntniss der Fauna der « Grauen Kalke » der Süd-Alpen. Wien, 1890, in-fol. br. 9 pl.
1050. **Vacek M.**) — Ueber Oesterreichische Mastodonten und ihre Beziehungen zu den Mastodontarten europa's. Wien, 1877, in-fol. br. 7 pl.
1051. **Philippi B. A.**) Beiträge zur Kenntniss der Tertiärversteinerungen der Nordwestlichen Deutschland, 1843, in-4°, 4 pl. — **Geinitz B.**) Die Versteinerungen von Kieslingswalda, 1843, in-4° cart. 6 pl. — **Krauss F.**) Ueber einige Petrefacten aus der untern Kreide des Kaplandes, 1850, in-4° cart. 4 pl. — 3 broch. in-4°
1052. **Bornemann.** Liasformation in der Umgegend von Göttingen, 1834, in-8° 4 pl. — **Thoma.** Foss Conchyliem aus den Tertiärschichten bei Hochheim und Wiesbaden, 1843, 4 pl. — **Clessin.** Von Pleistocän zur Gegenwart. (Eine Conchyl. Studie); 1877. — **Karsten.** Versteinrunegen aus dem Stersbergen Geisten, 1849. — **Krauss.** Moll. der Tertiärfornation von Kirchberg, 1 pl. — **Von Seebach.** Die Conchylien-Fauna der Weimarischen Trias, 1862. 2 pl. etc. — 14 br. et plaq. in-8°.
1053. **Köenen A. v.**) Moll. Fauna des Norddeusch. Tertiärgebirges, 1869, 3 pl. — Die Fauna der Unteroligocänen Tertiärschichten von Helmstädt, 1863, 2 pl. — **Von Sebaah.** Die Conchylien-Fauna der Weimarischen Trias, 1862, 2 pl, etc. — 4 br. in-4° et in-8°.
1054. **Teller.** *Ceratodus Sturii* nov. spec. Wien, 1891, 4 pl. et 8 fig. — **Skuphos Partonosaurus Zitteli** und *Microleptosaurus Schlosseri*, n. g. 1893, 3 pl. — **Kornhuber.** *Carsosaurus Marchesettii*, 1893, 2 pl. — **Bunzel.** Die Reptilienfauna der Gosau-Formation, 1871, 8 pl. — 4 br. in-4°.
1055. **Neumayr.** Die Cephalopoden-Fauna der Oolithe von Balin bei Krakau, 1871, 7 pl. — **Laube.** Die Echinoïden der Oesterr. Ungarn. Ober. Tertiärablagerungen, 1871, 4 pl. — **Kner.** Ueber die beiden Arten *Cephalaspis Loydii* und *Lewisii*, 1847, 1 pl. — **Von Meyer.** *Orthoceratites striolatus*, *Calymene æqualis*, 1829, 2 pl. — 4 br. in-4°.
1056. **Hilber.** Neue und wenig bekannte Conchylien aus den Ostgalizischen Miocän, 1882, 4 pl. — **Mojsissovics von Mojsvar.** Ueber die triasischen Pelecypoden-Gattungen *Daonella* und *Halobia*, 1874, 5 pl. — **Von Tausch.** Ueber die Bivalvengattung *Conchodus* und *Conchodus Schwageri*, n. f. 1892. — 3 br. in-4°.
1057. **Bourguignat.** Fossiles tert. et quatern. de la vallée de Cettina (Dalmatie), 1880. — **Brusina.** Fauna fossile terz. di Markusévec in Croazia, 1892. — **Reuss.** Fossilien der tert. Süßwasserkalke Böhmens, 1860, 3 pl. — **Oppel.** Ueber die Weissen und Rothen Kalke von Vils in Tyrol, 1860, 2 pl. — Beitr. z. Kenntn. Fossiler Biennenfaunen, 1869, 3 pl. — **Partsch.** Ueber ein neues Geschlecht fossiler Conchylien, 2 pl. etc. — 13 br. in-4° et in-8°.

1058. **Brusina (S.)**. — *Frammenti di Malacologia terziaria serba*, 1893, 1 pl. — **Fontannes (F.)**. — *Contrib. à la faune malacologique des terrains néogènes de la Roumanie*, 1886, gr. in-4° br. 2 pl.

ESPAGNE ET PORTUGAL

1059. **Cotteau (G.)**. — *Échinides éocènes de la Province d'Alicante*. Part. 1-2, 1890-91. Paris, 2 fasc. in-4° br. 16 pl.
1060. **Hartung et Mayer**. — *Géologische Beschreibung über Inseln Madeira und Porto Santo*. Leipzig, 1864, 1 vol. in-8° rel. 1 carte et 16 pl.
1061. **Hermite (H.)**. — *Études géologiques sur les Iles Baléares*. 1^{re} Partie, Majorque et Minorque. Paris, 1879, in-8° br. 5 pl. et cartes.
1062. **Martorell y Peña (J.-A.)**. — *Apuntes arqueologicos de D. Fr. Martorell y Pegña*. Barcelona, 1879, 1 vol. in-4° br. portrait et 1 carte. Nombr. fig.
1063. **Peirera da Costa (F.-A.)**. — *Molluscos fosseis. Gastéropodes dos depositos terciarios de Portugal*. Lisboa, 1866-67, 2 fasc. in-4° br. 28 pl.
1064. **Almeira (D.-J.) et Bofill (A.)**. *Mollusca fossilia stratum tertiarorum supernorum Catalauniae*, 1885, 2 pl. — *Catal. de los Moll. fosiles pliocenos de Cataluña*, 1898. — **Nobre (A.)**. *A Conchiologia dos Lusíados*, 1886. — *Faune malacol. du Bassin du Tage et du Sado*, 1886. — **Veizian**. *Moll. et Zoophytes des terr. nummul. et tert. marin de la prov. de Barcelone*, 1856. — 4 br. in-8°.

ITALIE

1865. **Ancona (C. d')**. — *Malacologia pliocenica italiana*. 1^{er} fasc., *Strombus*, *Murex*, *Typhis*, 1871, 7 pl. ; — 2^e fasc. *Pisania*, *Ranella*, *Triton*, *Fasciolaria*, *Turbinella*, *Cancellaria*, *Fusus*, 1872, 7 pl. — Firenze, 2 fasc. in-4° br.
1066. **Bellardi (L.)**. — *I Molluschi dei Terreni terziari del Piemonte e della Liguria*. (Part. 1.) Roma, 1873-77, 2 vol. in-4° br. 24 pl. (Exempl. sur papier hollandé.)
1067. **Id.** — *Monografia delle Pleurotome fossili del Piemonte*. Torino, 1847, in-4° cart. 4 pl.
1068. **Id.** — *Monogr. delle Mitre fossili del Piemonte*, Torino, 1850, in-4° 2 pl. — *Monogr. delle Columbelle foss. del Piemonte*, 1848, 1 pl. — *Cancellaires foss. des Terrains tertiaires du Piémont*, 1841, 4 pl. — 3 br. in-4°
1069. **Boury (E. de)**. — *Revision des Scalidæ miocènes et pliocènes de l'Italie*. Pisa, 1889, in-8° br. 1 pl. — *Études critiques des Scalidæ miocènes et pliocènes d'Italie*. Pisa, 1891, in-8° br. 1 pl.

1070. **Fuchs (Th.)**. — Beitrag zur Kenntniss der Conchylienfauna des Vicentischen Tertiärgebirges. Wien, 1870, in-4° rel. 11 pl.
1071. **Foresti (L.)**. — Contribuzioni alla Conchiologia italiana. Mém. 1, 2, 3, 1879-1884. Bologna. — 3 br. in-4°, 6 pl.
1072. **Id.** — Catalogo dei Molluschi fossili pliocenici delle Colline Bolognesi. Mem. 1, 2, 1868-1874. Bologna, 2 vol. in-4° cart. 3 pl.
1073. **Gemmellaro (G.)**. — Sopra alcune faune Giurese e liasiche di Sicilia. Fasc. 1, 2, 1872, 9 pl. — **Bellardi**. Catal. gen. del Moll. d. terr. terz. del Piemonte et della Liguria. Part. 1, 2, 3, in-4° br.
1074. **Gregorio (A. de)**. — Studi su talune Conchiglie mediterranee viventi et fossili, con una rivista del gen. Vulsella et del gen. Ficula e con dei raffronti con specie di altra regioni et di altri Bacini. Part. 1-2 et appendice. Siena, 1884-85, 1 vol. in-8° cart. 5 pl.
1075. **Issel (A.)**. — Conchiglie raccolte nelle Breccie et nelle caverne della Liguria occident. 1867, 1 pl. — Appunti palæontol. 1, Fossili delle Marne di Genova, 1877, fig. — Alcuni Moll. racoll. nell'Isola di Sardegna, 1877.
1076. **Manzoni e Foresti**. — Cenni geologici e paleontologici sul pliocene antico di Castrocaro. Bologna, 1875-1876, 1 vol. in-4° br. 8 pl.
1077. **Michelotti (G.)**. — Description des fossiles des terrains miocènes de l'Italie septentrionale. Leide. 1847, 1 vol. in-4° cart. 17 pl.
1078. **Monterosato (A. di)**. — Conchiglie fossili di Monte Pellegrino e Ficarazzi, 1872. — Catal. d. Conchigl. foss. del Monte Pellegrino, 1877. — Moll. foss. qualern. di S. Flavia, 1891. — 3 br.
1079. **Seguenza (G.)**. — Dei terreni terziarii del distretto di Messina e dei Foraminiferi monotalamici delle Marne mioceniche Messinesi colla descrizione de 103 sp. nuove illustrate da 127 figur. in due tavole. Messina, 1862, 1 vol. grand in-4° br.
1080. **Id.** — La Formazioni terziarie nella Provincia di Reggio (Calabria). Roma, 1880, 1 vol. in-4° broch. avec 2 cart. geolog., 1 pl. de coupes et 14 pl.
1081. **Id.** — Studi geologici e paleont. sul cretaceo medio dell'Italia, meridionale. Roma, 1882, in-4° 21 pl.
1082. **Id.** — Ricerche paleontol. intorno ai Cirripedi terziarii della Provincia di Messina. Part. 1, Balanidi e Verrucidi, 1874, 5 pl.; part. 2 Lepadidi, 1876, 5 pl. Napoli, 2 fasc. in-4° broch.
1083. **Id.** Nuculidi terziarie rinvenuto nelle Provincie meridionali d'Italia, 1877, 5 pl. — Le Ringicole italiane, 1881. 2 pl. — Paléont. malacol. d. terr. terziarii del distretto di Messina. 1867, 1 pl. — Sulle relaz. palæontol. de talune Rocce cretacee della Calabria... 1886, 1 pl. — **Bellardi**. 1875, 1 p. Monogr. delle Nuculidi trovat. nei terr. terz. del Piemonte et della Liguria, 1875, 1 p. — 5 broch. in-4° et in-8°.

1084. **Seguenza (G.)**. Monografia delle Spiriferina del Lias Messinese, 1885, 3 pl. — Dell'Oligocene in Sicilia, 1874. — Contrib. alla Geologia della prov. di Messina, 1871. — Brev. cenni intorno la serie terz. della Prov. di Messina, 1873. — Il Retico di Taormina, 1886. — Sistem. Giurassico nel terr. di Taormina. — Esame di una sezione natur. nel Giurassico di Taormina, 1880, 1 pl. — Il lias infer. nella prov. di Messina, 1885. — Formazioni terz. della prov. di Reggio-Calabria, 1877, etc. — 14 plaq. et broch. in-8°.
1085. **Id.** — Ricerche geogn. intorno ai Brachiopodi terz. delle Rocce Messinesi, 1865. — Paleont. malacol. d. terr. terz. del distretto di Messina, 1862, 2 pl. — Studi palaeontol. sulla fauna malacol. dei sedimenti plioceni etc., 2 broch. — Lias super. nel territorio di Taormina, 1886. — Della formazione miocenica in Sicilia. 1862. — Prime ricerche intorno al Rizopodi fossili, 1862, 2 pl. — Paleontol. malacol. dei terr. terz. del distretto di Messina. (Pteropodi ed Eteropodi), 1867, 1 pl. — 9 broch. in-4° et in-8°.
1086. **Stoppani (Ant.)**. — Les pétrifications d'Esino (Lombardie) ou descript. des Fossiles appartenant au dépôt triasique supérieur des environs d'Ésino divisés en quatre monographies comprenant les Gastérop., les Acéphales, les Brachiop., les Céphalop., les Crinoïdes., les Zoophytes et les Amorphozoaires. — Milan, 1858-60, 1 vol. in-4°, 31 pl. et 1 cart. géol.
1087. **Calcara**. Conchiglie foss. rinvenute nella contrada d'Altavilla, 1841, 3 pl. — **Appelius**. Catal. delle conchiglie fossili del Livornese, 1871, 2 pl. — Notizie intorno alle Conchiglie ed A'Zoofiti fossili che si trovano nelle vicinanze di Gravina in Puglia, 1836, 2 pl. — **Scacchi**. Osserv. zoologiche, 1833. — Catal. conchyliorum Regni Neapolitani, 1836, 1 pl. — 3 vol. in-8° cart.
1088. **Brugnone**. Conchiglie plioceniche delle vicinanze di Caltanissetta, 1880, 1 pl. — Miscellanea malacologica, 1, II, 1873, 76, 2 pl. — **Zuccarini**. Catal. dei Foss. dei dintorni di Roma, 1882. — **Conti**. Nuovi Pteropodi foss. del Monte Mario. — Il Monte Mario ed i suoi fossili, 1864, 1 pl. — **Meneghini**. Mitra Caterinii, 1868, 1 pl. — **d'Ancona**. Neritine fossili, dell' Italia centrale, 1869, 1 pl. — **Meli**. Pecten Ponzii, 1881. 1 pl. — **Tommas**. Contrib. alla fauna del Calcere bianco del Latemar et della Marmolada, 1895, 1 pl. etc. — 12 broch. in-8° et in-4°.
1089. **Monterosato**. Not. intorno alle Conchiglie foss. di Monte Pellegrino, 1872. — Catal. d. Conchiglie foss. d. Monte Pellegrino, 1877. — Moll. foss. quatern. di S. Flavia, 1891. — **Bellardi**. Nuovo Specie dei Zeidora, 1878, 1 pl. — **Foresti**. Catal. di Moll. foss. delle Colline Bolognesi, 1868. — **Cardium Verrii**, 1877, 1 pl. — **Strombus coronatus** et **Murex torularius**, 1888, 2 pl. — **Pholadomya pliocenica**. 1 pl. — **Pecten histrix**, 1885, 1 pl. — Enumer. dei Brachiop. e dei Moll. pliocenici dei dintorni di Bologna, III. — **Guiscardi**. Gargania Brocchi, 1856, fig. — 10 br. in-4° et in-8°.
1090. **de Gregorio**. Fossili dei dintorni di Pachino, 1882, 6 pl. — Alcune conchiglie Mediterr. vivente e fossili, 1886. — Studi su talune Ostriche viv. e foss. 1883, 2 broch. — **Ciofalo**. L'Oligocene dei dintorni di Termini-Imerese, 1 pl. — **Cornalia e Chiozza**. Cenni geologici sull' Istria, 1851, 3 pl. —

- Lawley.** Mascella fossile del genere *Sphæroderus*, 1875, 1 pl., etc. — 8 broch. in-8° et in-4°.
1091. **Foresti.** Contrib. alla Conchiglia fossile italiana, 1879. — **Michelotti.** Monog. del genere *Murex*, 1841, 5 pl. — Revista de alcune sp. foss. dei Gasteropodi, 1840. — **Guiscardi.** *Gargania Brocchii*, 1856, fig. — **Meli.** Sull'Unio sinuatus, 1880, 1 pl. — **Coppi.** Catal. dei fossili mio-pliocenici, 1879. — 7 broch. in-4°.
1092. **Coppi.** Paleontologia iconografica del Modenese, 1° part. Moll. cefalati, 1872, 3 pl. — Catal. dei foss. mio-pliocenici Modenesi, 1874. — **Stefani.** Foss. pliocenici dei dintorni di Miniato, 1874. — Nuove sp. di Moll. pliocen. di San Miniato, 1 pl. — **Paulucci.** *Murex* foss. de la vallée de l'Elsa, 1866, 2 pl. — **Pini.** Contrib. alla fauna foss. postplioc. della Lombardia, 1879, 1883, 2 broch. — **Manzoni.** Conchiologia foss. Fauna delle Sabbie Gialle 1868. — **Gemmellaro.** Conchiglie foss. d'ell' argila terz. di Cifali, 1833. — **Seuss.** *Waldheimia Stoppanii*, 1859, 1 pl. — 9 broch. in-4° et in-8°.
1093. — 16 broch. in-8° sur les Mollusques fossiles et la géologie de l'Italie, par MM. **Stefani**, **Stabile**, **Pecchioli**, **Manzoni**, **Ciotalo**, **Villa**, **Stoppani**, **Brusina**, **Pellegrino**. 10 pl.

RUSSIE — ASIE RUSSE

1094. **Abich (H.).** — Beiträge zur Paläontologie des Asiatischen Russlands Saint-Petersbourg, in-8° cart., 8 pl.
1095. **Pander (C.-H.).** — Beiträge zur Geognosie des russischen Reiches. Saint-Petersbourg, 1830, 1 vol. in-4° rel. 31 pl. et 1 carte.
1096. **Abich (H.).** — Ueber das Steinsalz und seine geologische Stellung im Russischen Armenien. (Paleontol. Theil.). Saint-Petersbourg, 1857, 1 vol. in-4° broch., 41 pl.
1097. **Terquem (O.).** — Les Foraminifères et Ostracodes du Fuller's-Eath des environs de Varsovie. Paris, 1886, 1 vol. in-4° rel. 12 pl.
1098. **Fuchs.** Die Conchylienfauna der Eocänbildungen von Kalinowka, 1869. — **Von Kœnen.** Unter-Oligocäne Tertiär-Fauna von Aralsee, 1868. — **Baily.** On Fossils from the Crimea, 1859, 3 pl. — **De Verneuil.** Mém. geol. sur la Crimée. (Fossiles par **Deshayes**, 1837, 5 pl. — **Fischer de Waldheim.** *Choristites*, 1825, 1 pl. — **Trautschold.** Ueber die Kohlen von Central-Russland, 1860, 3 pl. — **Dru.** Descript. du pays situé entre le Don et le Volga, 1887, 1 carte. — 7 vol. et broch. in-4° et in-8°.

ASIE — ARCHIPEL INDIEN — AUSTRALIE

NOUVELLE-ZÉLANDE, ETC.

1099. **Blanford (H.)**. — The fossil Cephalopoda of the Cretaceous Rocks of Southern India (Belemnitidæ, Nautilidæ, Ammonitidæ). (Palæontologia Indica). Calcutta, 1861, 1 vol. gr. in-4° rel. 94 pl.
1100. **Stoliczka (Ferd.)**. — The Brachiopoda (Cretaceous Fauna of Southern India). Calcutta, 1872, 1 vol. gr. in-4° 7 pl.
1101. **Stoliczka (Ferd.)**. — The Pelecypoda (Cretaceous Fauna of Southern India) with a review of all Known Genera of this Class, fossil and recent. Calcutta, 1870-71, 1 vol. in-4° en 3 part. broch. 50 pl. (C).
1102. **Stoliczka (Ferd.)**. — The Gasteropoda of the Cretaceous Rocks of Southern India (Palæontologia Indica). Calcutta, 1867, 1 vol. gr. in-4° broch. 16 pl.
1103. **Verbeek et Böttger**. — Die Eocänformation von Borneo und Ihre Versteinerungen. Cassel, 1875, in-4°, 18 pl.
1104. **Zittel (K.-A.)**. — Fossile Mollusken und Echinodermen aus Neu-Seeland. 1 vol. in-4° broch. 10 pl.
1105. **Hamlin (E.)**. Results of an examination of Syrian Molluscan fossils, chiefly from the range of Mount Lebanon. Cambridge, 1884, in-4°, 6 pl. — **Lartet**. Essai sur la géologie de la Palestine, in-8°, 4 pl. — **Mayer-Eymar**. L'extension du Ligurien et du Tongrien en Égypte, in-8°, 1896. — **Mayer-Eymar**. Zur Geologie Egyptiens, 1886, in-8°, 1886. — 4 broch. sur des foss. nouv. d'Égypte. — 8 broch. in-4° et in 8°.
1106. **Hutton (F.-W.)**. Catal. of the tertiary Moll. and Echinodermata of New Zealand, 1873. — **Etheridge**. Further descript. of Upper Silurian fossils from the Lilydale Limestone, 1891, 3 pl. — New Zealand court Appendix to the off. Catalogue, 1879. (Depart. I. Mining Metall. and their Products. 1880.)
1107. **Stoliczka**. Cretaceous fossils. (List of Pelecypoda). — **Deslonchamps**. Géologie de la Nouvelle-Calédonie, 1864, 2 pl. — **Dana**. Foss. Shells obtained in Australia. — **Woodward**. Orthoceras from China. 1856, 1 pl. **Cossmann**. Gasterop. of the Older Tert. of Australia. (Les Opisthobranches), 1892, 2 pl. — 7 broch. in-4° et in-8°.
1108. **Tournouër**. Foss. des Terr. tert. de l'île de Cos (1873), 1873, 1 pl. — **Bellardi**. Catal. dei Foss. nummul. d'Égitto, 1854, 3 pl. — **Fischer**. Paléontologie des terr. tert. de l'île de Rhodes, 1877, 1 pl. — **Lartet**. Essai sur la géologie de la Palestine, 1870, 2 pl. — **Mayer-Eymar**. Néocomien Versteinerungen aus dem Somali-Land, 1893, 2 pl. — 4 broch. sur la géol. et paléont. de l'Égypte. — 9 broch. in-4° et in-8°.

AMÉRIQUE

1009. **Conrad (T. A.)**. — Fossils of the Tert. formation of the United States, 1838, 29 pl. — Check list of the Inverteb. foss. of North America, 1866. — Descript. of foss. Shells, 1855, 10 pl. — Tert. Fossils coll. on the Survey (Oregon), 4 pl. — New sp. of Cretaceous and Eocene Fossils of Mississipi and Alabama. 2 pl. — Descript. of new tert. Foss. 4 pl. — **Gabb**. Carribean Miocene Fossils, 1879, 4 pl. — 6 vol. et br. in-4° et in-8°. (Lot important.)
1110. **Conrad (T. A.)**. — Synopsis of the Moll. of the Cretaceous formation, 1861. — Descriptions of Carribean Miocene Fossils, 1879, 4 pl. — Catal. of Inverteb. Fossils, 1859. — Descript. of some n. sp. of Cretaceous Fossils, 3 pl. — 4 vol. et br. in-4° et in-8°.
1111. **Emmons (Samuel Franklin)**, **Cross (Whitmann)**, and **Eldridge (George Homans)**. — Geology of the Denver Basin in Colorado, by Samuel Franklin Emmons, Whitman Cross, and George Homans Eldridge. (Washington government printing office), 1896, in-4° 556 p. 31 pl. (U. S. geological survey. Monograph XXVII.)
1112. **Gannet (Henry)**. — A manual of topographic methods, by Henry Gannett chief topographer. Washington, 1893, in-4° xiv-300 pp. 48 pl. (U. S. geological survey.) Monograph XXII.
1113. **Gilbert (Grove Karl)**. — Lake Bonneville by Grove Karl Gilbert. Washington 1890, in-4° xx, 438 pp. 51 pl. 1 map. (U. S. geological survey. Monograph I.)
1114. **Hague (Arnold)**. — Geology of the Eureka district Nevada with an atlas by Arnould Hague. Washington, 1892, in-4° xvii, 449 pp. 8 pl. (U. S. geological survey. Monograph XX.)
1115. **Irving (Roland Duer)** and **Charles Richard Van Hise**. — The Penokee iron bearing series of Michigan and Wisconsin, by Roland Duer Irving and Charles Richard Van Hise. Washington, 1892. in-4° xix, 534 pp. 37 pl. (U. S. geological survey. Monograph XIX.)
1116. **Lea (J.)**. — Contributions to Geology. (Fossils shells of the tertiary form of Alabama etc.) Philadelphia, in-8° cart. 6 pl.
1117. **Meek (F. B.)**. — A Report on the Invertebrate cretaceous and Tertiary Fossils of the upper Missouri Country. Washington, 1876, 1 vol. in-4° cart. avec 45 pl.
1118. **Meek and Hayden**. — Paleontology of the upper Missouri (Invertebrates). Washington, 1864, in-4° cart. avec 5 pl.
1119. **Pumpelly (Raphael) and others**. — Geology of the Green mountains in Massachusetts, by Raphael Pumpelly, J. E. Wolf, and T. Nelson Dale. Washington, 1894, in-4° xiv, 206 pp. 23 pl. (U. S. geological survey. Monograph XXIII.)

1120. **Upham (Warren)**. — The glacial lake Agassiz, by Warren Upham. Washington, 1895, in-4° xxiv, 658 pp. 38 pl. (U. S. geological survey. Monograph XXV.)
1121. **Van Hise (Charles Richard)**, **Bayley (William Shirley)**, and **Smyth (Henry Lloyd)**. — The Marquette iron-bearing district of Michigan with atlas by Charles Richard Van Hise and William Shirley Bayley including a chapter on the Republic trough, by Henry Lloyd Smyth. Washington, 1897, in-4° 608 pp. 35 pl. (U. S. geological survey. Monograph XXVIII.)
1122. **White (C. A.)**. — A Review of the non marine fossile Mollusca of North-America. Washington, 1883, 1 vol. grand in-8° rel. avec 32 pl.
1123. **White (C. A.)**. — Contributions to Paleontology. Nos 1-8, 1879-83. Cretaceous tert. laramic, trias., carbon, Jurass. Fossils. Washington, 2 vol. in-8° br. 42 pl.
1124. **Whitfield (Robert Parr)**. — Mollusca and Crustacea of the miocene formations of New Jersey, by Robert Parr Whitfield. Washington, 1894, in-4° 193 pp. 24 pl. (U. S. geological survey. Monograph XXIV.)
1125. **Whitfield (Robert Parr)**. — Gasteropoda and Cephalopoda of the Raritan clays and greensand marls of New Jersey, by Robert Parr Whitfield. Washington, 1891, in-4° 402 pp. 50 pl. (U. S. geological survey. Monograph XVIII.)
1126. **Scudder (Samuel Hubbard)**. — Tertiary rhynchophorous coleoptera of the United States, by Samuel Hubbard Scudder. Washington, 1893, in-4° xi, 206 pp. 12 pl. (U. S. geological survey. Monograph XXI.)
1127. **Chosey**. Contrib. to the Geol. Erstern Massachusetts, 1880, 5 pl. et 1 carte. — **Lea**. Tert. Testacea of the United States, 1848. — **Rogers**. Contrib. to the Geology of Tert. format. of Virginia (2), 1839, 5 pl. — 3 vol. in-4° et in-8° br.
1128. **Aldrich**. New or little Know tert. Moll. from Alabama and Texas, 1895, 5 pl. — **Meek**. Check List of the invertebrate Foss. of N. America, 1884. — **Hyatt**. Gen. of foss. Cephalopoda, 1883. — Geol. survey of Alabama, 1, 1886, 10 pl. — **Cossmann**. Notes complement. à la faune éocénique de l'Alabama, 1893, 2 pl. — 5 br. in-4° et in-8°.
1129. 26 brochures in-8° sur la Géologie et sur les Fossiles de l'Amérique du Nord, par MM. **Wetherby**, **Walcott**, **Simpson**, **Gupy**, **Call**, **Spilsbry**, **Whright**, **Smith**, **Say**, **Meyer**, **Aldrich**, etc., 19 pl.
1130. **Gupy**. Miocène foss. of Haiti, 1876, 2 pl. — Tertiary Moll. of Jamaica, 1866, 4 pl. — West Indian tert. foss. 1874, 3 pl. — **Nyst et Galeotti**. Foss. du Calcaire jurass. de Tehuacan, 2 pl. — **Woodward**. Some account of Barretia of Jamaica, 1862, 2 pl. — **Duchassaing**, Constit. géol. de la Grande Terre (Guadeloupe), 1847. — Formations modernes de la Guadeloupe, etc. — 11 br. in-8° et in-4°.

ADDENDA

1131. **Thomä.** Foss. Conchylien tertiärschichten bei Hochheim und Wiesbaden, 3 pl. — **Bosquet.** Lamellibranches nouv. des Couches tertiaires du Limbourg belge, 1851. — **Jeffreys.** The Upper tertiary Foss. at Uddevalla in Sweden, 1863. — **Mörch.** Forst. i Tertiärlagene i Danemark, 1874. — **Max Braun.** Sirophostoma und Scoliostoma, 1838, 1 pl. — **Mayer.** Faunula des marinen Sandsteines von Kleinkuhsen. — **Babor.** Beitr. zur Kenntn. de tert. Binnen Conchylienfauna Bälönens, 1897. — 8 br. in-8°.
1132. **Foresti.** Le Marne di S. Luca, 1877. — Alcune forme nuove di Moll. foss. del Bolognese, 1887, 1 pl. — **Francesco.** Catal. dei foss. miocenici e plioc. del Modenese, 1 pl. — **Meneghini.** Nuovi fossili Toscani. — **Pecchioli.** Descr. di alcuni nuovi Fossili delle Argille subappennine Toscane, 1864, 1 pl. — **Testa.** Pettoncolo d'Aradas, 1841, 1 pl. — **Manzoni.** Il monte Titana i suoi fossili, 1873, 1 pl. — **Foresti.** Sopra alc. foss. nel Musarum metallicum di U. Aldrovandi, 1887. — **Flamini et Foresti.** Alc. foss. racc. nel colli Fiancheggianti. 189_, 2 pl. — **Seguenza.** Verticordi e foss. del Pliocene italiano. 1876, 1 pl. — **Michelotti.** De Solariis in Supra cretaceis Italiae Stratis repertis, 1841, 1 pl. — 11 br. in-4° et in-8°.
1133. **Dall.** Subtropic. miocene Fauna in Arctic Siberia, 1893. — **Marcel de Serres.** Observ. sur les grandes Huitres fossiles, 2 pl. — **Fischer.** Nouv. esp. d'Invertébrés foss. dans le bassin du Rhône, 1 pl. — **Fischer.** Faune tertiaire moyenne. — **Reiss et Bronn.** Tertiären Schichten von Santa Maria, 1862, 1 pl. — **Beyrich.** Versteinerungen von Tripoli nach Murzuk gefundenen, 1863, 3 pl. etc. — 8 br. in-4° et in-8°.
1134. **Manzoni.** Conchiglia foss. subapennina, 1868. — **Jenkins.** On some Tertiary from Mount Sela (Java), 1863, 2 pl. — **Meek.** Check list of invitebrate Foss. of N. America (Miocène), 1884. — **Leyll.** Remarks on some Fossil and recent Shells, Coll. by. Capt. Bayfield. in Canada, 1839, 1 pl. — 4 br. in-4° et in-8°.
1035. **Mallada.** Catalogo general de las es-species fossiles encontradas en Espagna, Madrid, 1892. in-8° br.
1136. **Gregorio A. de.** — Description des faunes tertiaires de la Vénétie; Fossiles des environs de Bassano, 1894, 5 pl. — **Seguenza.** Palaeontol. malacol. dei Terr. terziar. del distretto di Messina, 1865, 8 pl. — **Brugnone.** Mem. sopra alcuni Pleurotomi foss. dei dintorni di Palermo, 1862, 1 pl. — 3 br. in-4°.
1137. **Seeley.** Identific. of foss. biv. Shells, 1864. — **Drouet.** Nouv. genre de la famille des Arcacées, 1824, 1 pl. — **Des Moulins.** Monogr. de la Clavagelle couronnée, 1 pl. — **Deshayes.** Mém. sur les Alvéolines, 1828. — **Des Moulins.** Revision de q.q. esp. de Pleurotomes, 1842. — **Hydractina echinata**, 1872.

- Fossiles recueil. à Cazaneuve, 1868. — **Bourguignat**. Monogr. du G. Filholia, 1881. 1 pl. — **Hœninghaus**. Aspergillum Leognanum, 1827, 1 pl., etc. — 11 br. in-4° et in-8°.
1138. **Dadvidson**. Lamark's Sp. of fossil Terebratulæ, 1850, 3 pl. — **Morris**. Palæntol. Notes, 1851, 1 pl. — **Davidson**. Genus Thecidium, 2 pl. — **Jeffreys**. Corbicula fluminales, 1851. — Palæontological Notes (Davidson), 1862, 1 pl. — **Mayer**. Fossiles des terr. tertiaires du Musée de Zurich, 1867. **Bell**. Moll. foss. des Marnes bleues de Biot, 1870. — **Edwards**. Foss. Remains from Lower London Tertiær, 1862, 1 pl. etc. — 12 br. in-4° et in-8°.
1139. **Bofili (A.)**. Moluscos de los terr. tert. super. de Cataluña. 2 foss. 1884-86, 8 pl. — **Mayer**. System. Verzeich. d. foss. Reste von Madeira, Porto-Santo und Santa Maria, 1864, 7 pl. — **Benoist**. Conchyliologie foss. du S.-O. de la France, 3 pl. etc. — 7 broch. in-8°.
1140. **Scacchi**. Not. intorno alle Conchiglie ed a' Zoofiti fossili che si trovano nelle vicinanze di Gravina in Puggia, 1836, 2 pl. — **Agassiz**. Iconogr. des Coquilles tertiaires, 1845, 15 pl. — **Lamarck**. Mém. sur la détermination des espèces, 1817, 3 pl. — 3 vol. et broch. in-4° et in-8°.
1141. **Mayer (K.)**. Descript. de Foss. des Terr. crétaçés, 1863. — Catal. System, et descriptif des Foss. des Terr. tertiaires du Musée de Zurich. Moll. 2°, 3° et 4° cahiers, 1867-1870. — Syst. Verzeichn. des Versteinerungen des Helvetian, 1872. — Classific. méthod. des terr. de Sédiment, 1874. — Die Panopæn der Molasse, 1883, etc. — 17 broch. et plaq. in-4° et in-8°.
1142. **Raspail**. Bélemnites fossiles retrouvés à l'état vivant, 1861, 1 pl. col. — **Biguet**. Considération sur les Bélemnites, 1819, 1 pl. — **d'Orbigny**. Considérations zoologiques sur les Bélemnites, 1848, in-4° cart. — **Huxley**. Mém. géol. surv. of the United Kingdom: Monogr. II. On the structure of Bélemnitidæ, 1864, in-8° broch. et 3 pl. in-4°. — **de Morgan**. Sur les terr. crétaçés de la Scandinavie, 1882, in-4° broch., 1 pl. de Bélemnite).
1143. **Owen**. Descript. of certain Bélemnites, preserved in the Oxford Clay, at Christian-Malford, Wilts, 1854, in-4° cart. 7 pl. — **d'Orbigny**. Considérations zoologiques sur les Bélemnites, 1846. in-4° cart. — **Mayer**. Liste des Bélemnites des Terr. jurass, 1868, in-8° cart. — **Huxley**, Mem. Geol. surv. of the United Kingdom. Monog. II. On the structure of Belemnitidæ. 1864, in-8° cart. et 3 pl. in-4°.
1144. **Gregorio**. Intorno a un deposito di Roditori e di Carnivori sulla Vetta di Monte Pellegrino, 1886, 4 pl. — **Bourguignat**. Sur quelques Ursidæ d'Algérie, 1868. — **Noulet**. Canis Palæolycos et Cadurcotherium Cayluxi, 1 pl. — **Frass**. Ueber Semionotus, 1861, 1 pl. — **Bœttger**. Anthracotherium aus der Braunkohle von Rott. — **Noulet**. Sur l'Anthracotherium hippoideum, 1877. 1 pl. — **Lawley**. Pesci ed altri Vertebrati foss. del Pliocene Toscano, 1875. — **Thomas**. Recherches paléontol. sur quelques formations d'eau douce de l'Algérie, 1884, 4 pl. — **Bunzel**. Die Reptilienfauna der Gosau-Formation, 1871, 8 pl. — 9 broch. in-4° et in-8° (bon lot.).

1145. **Foresti**. *Ostrea cochlear*, 1880, 2 pl. — **Nyst**. Arcacées vivantes et foss. 1847. — **V. Meyer**. Genus *Aptychus*, 1829, 2 pl. — **Römer**. De astartum genere, 1842, pl. — **Terquem**. Monographie des Myaires foss. 1855, 5 pl. — **Leymerie**. Caract. distinctifs des Huîtres, des Gryphées, etc... 1840. — **Lefèvre** *Pecten corneus*. 1 pl. — **Munier-Chalmas**. *Vulsellidæ*, 1863, 1 pl. — Nouv. genre de *Monomyaire*, 1864, 1 pl. etc. — 14 broch. in-4° et in-8°.
1146. **Rolland du Roquam**. *Rudistes* 1844, 8 pl. — **Guiscardi**. Sulla famiglia delle Rudiste, 1867, 2 pl. — **Deshayes**. Observ. sur la famille des Rudistes de Lamarck, 1828. — **Pirona**. *Synodontites*, n. gen. di Rudisti, 1867, 1 pl. — 4 broch. in-4° et in-8°.
1147. **Haug**. Monogr. der Ammoniten Gatt. *Harpoceras*, 2 pl. — **Fischer**. Subdivision des Ammonites, 1879. — **Quenstedt**. De notis nautiliarum primariis, 1836. — **de Ryckholt**. *Nautilus*, etc. *Terebrirostra*. — **de Blainville**. Prodrome des Ammonites. — *Poulpe de l'Argonaute*, 1837. — **Douvillé**. Ammon. pseudo-anceps, 1880. — **d'Orbigny**. Rech. sur les Ammonites, 1846. — 12 broch. in-8° et in-4°.
1148. — 21 broch. in-8° et in-4° sur les Gastéropodes vivants et fossiles, par MM. v. **Frauenfeld**, **Brusina**, **Nyst**, **Tournoüer**, **Call**, **Foresti**, **Higeldorf**, **d'Archiac**, **Deshayes**, **Morris**, **Tournoüer**, **de Boury**, **Crosse**, **Fischer**, **Galeotti**, **V. Kœnen**, etc., 21 pl. (Bon lot).

PALÉONTOLOGIE VÉGÉTALE

1149. **Grand'Eury (E.)**. — Formation des couches de houille et du terrain houiller (Géogénie). Paris, 1887, 1 vol. in-4° broch. 10 pl.
1150. **Lesquereux (L.)**. — Contributions to the fossil Flora of the Western Territories. Part. I. The tertiary Flora. Washington, 1874, 1 vol., in-4° cart. 30 pl. — Part. II. The tertiary Flora. Washington, 1878, 1 vol. in-4° cart. 65 pl.
1151. **Id.** — The Flora of the Dakota group (A posthumous work), by Leo Lesquereux, Edited by F. Knowlton. Washington, 1891, in-4°, 400 p. 66 pl. (U.-S. geological survey. Monograph. XVII.)
1152. **Newberry (John Strong)**. The flora of the Amboy clays, by John Strong Newberry (A posthumous work) edited by Arthur Hollick. Washington, 1895, in-4°, 260 p. 58 pl. (U.-S. geological survey). Monogr. XXVI).
1153. **Stur D.**. — Die Culm-Flora des Mährisch-Schlesischen Dachschiefters. Wien, 1875, in-fol. broch. 17 pl.

1154. **Id.** — Die Cuhm-Flora der Ostrauer und Waldenburger Schichten. Wien, 1877, in-fol. broch. 27 pl. et 3 cartes.
1155. **Id.** — Die Carbon-Flora der Schatzlarer Schichten. Part. 1-2, Wien, 1885-87, 2 vol. in-fol. broch. 75 pl.

BOTANIQUE

1156. **Regel (E.)**. — Monographische Bearbeitung der Betulaceen. Moscou, 1861, in-4° broch.
1157. **Linné (C.)**. — Philosophia botanica. Vindabonæ, 1770, in-8° rel. parchemin, 9 pl.
1158. **Calkins**. — The Lichens Flora of Chicago and Vicinity, 1896. — **Robinson**. List of Ferns of N. America (North of Mexico) 1873. — **Debeaux**. Algues marines des environs de Bastia. — **Hasskarl**. Commelinaceæ, 1879. — **Beauvisage**. Revision de quelques plantes Néo-Calédoniennes, 1894. — Le genre *Entrecasteauxia*, 1897. — **Salvana**. Rec. botan. de Igualada, 1855, etc... — 15 broch. in-8°.

ADDENDA

1159. **Coates et Allen**. — Monograph of N. America Rodentia. Washington, 1877, in-4° cart.
1160. **Cuvier (G.-F.)**. — Règne animal. (Crustacés, par H. MILNE EDWARDS.) Paris, Masson. 1 vol. gr. in-8° rel., mar. plein. 80 pl. col.
1161. **Eichwald**. — Fauna Caspio-Caucasica. Saint-Pétersbourg, 1841, in-4° rel. 40 pl.
1162. **Leidy (J.)**. — Fresh-water Rhizopods of North America. Washington, 1879. 1 vol. in-4° cart., 48 pl. n. et col.
1163. **Seba**. — Locupletissimi rerum naturalium thesauri accurata descriptio, et iconibus artificiosissimis expressio per universam phys. historiam, 1734-1765. Amsterdami, 4 vol. in-fol. rel. en 2. (Exempl. noir).
-

CATALOGUE DE LA COLLECTION DE COQUILLES

DE

H. CROSSE

La collection conchyliologique rassemblée par H. Crosse est, sans contredit, l'une des collections particulières les plus importantes qui aient jamais été formées. Elle renferme une foule de pièces de premier ordre et des séries extrêmement riches. Nous mentionnerons spécialement la collection de coquilles terrestres qui a été de sa part l'objet de soins particuliers et qui contient des faunes locales représentées par de nombreux exemplaires de choix, parfaitement déterminés.

Parmi les coquilles marines, il en est telles que *Spondylus regius*, *Cancellaria trigonostoma* qui sont au nombre des grandes raretés malacologiques. Les genres *Cypræa*, *Conus*, *Voluta*, *Marginella*, etc., contiennent également de nombreuses espèces qui manquent dans bien des collections importantes.

Tout en manifestant son désir que sa collection fût vendue, H. Crosse n'a pas voulu que ceux des types figurés dans le « Journal de conchyliologie », qui lui appartenaient, fussent dispersés : il a légué, avec le « Journal » lui-même cette partie de sa collection si remarquable au point de vue scientifique et dans laquelle figuraient de nombreux exemplaires très rares et souvent même uniques. Dans le but de contribuer encore à la prospérité de ce recueil, auquel il a consacré sa carrière scientifique, il a laissé à ses continuateurs la libre disposition des matériaux d'étude qu'il avait réunis en vue de travaux en préparation.

GASTÉROPODES MARINS

1. Genre **Terebra**, nombreuses espèces parmi lesquelles : *flammea*, *oculata*, *trachlea*, *gemmaata*, *lanceata*, *albicostata*, *raphanula*, *bitorquata*, *pulchella*, *cingula*, *pertusa*.
2. Genre **Conus** (1^{er} lot), nombr. esp. parmi lesquelles : *imperialis*, *marchionatus*, *amadis*, *araneosus*, *capitaneus*, *terebra*.
3. Genre **Conus** (2^e lot), nombr. esp. parmi lesquelles : *germanus*, *prometheus*, *mustelinus*, *capitaneus*, *leoninus*, *tessellatus*, *eburneus*, *litteratus*, *millepunctatus*, *miliaris*, *barbadensis*, *augur*, *gubernator*, *striatus*.
4. Genre **Conus** (3^e lot), nombr. esp. parmi lesquelles : *sumatrensis*, *verillum*, *Loroi*, *quercinus*, *lithoglyphus*, *characteristicus*, *reticularis*, *tahitensis*, *spectrum*, *arenatus*, *pulicarius*.
5. Genre **Conus** (4^e lot), nombr. esp. parmi lesquelles : *acuminatus*, *amadis*, *puncticulatus*, *lineatus*, *erythraeus*, *mahogani*, *generalis*, *catus*, *rattus*, *Bruguieri*, *pulicarius*.
6. Genre **Conus** (5^e lot), nombr. esp. parmi lesquelles : *geographus*, *aulicus*, *bullatus*, *striatus*, *magus*, *terebra*, *australis*, *granulatus*, *nussatella*, *textile*, *panniculus*, *timorensis*, *verriculum*, *omaria*, *tendineus*, *auratus*, *clavus*, *terminus*, *gubernator*, *Janus*, *emaciatu*.
7. Genre **Conus** (6^e lot), nombr. esp. parmi lesquelles : *zonatus*, (bel exemplaire), *Orbigyi*, *cancellatus*, *marchionatus*, *cedonulli*, *brunneus*, *archithalassus*, *nobilis*, *suratensis*, *amiralis*, *solilus*, *pulchellus*, *gladiator*, *regularis*, *maluccanus*, *pyriformis*, *cinctus*, *tinianus*, *ambiguus*, *pontificalis*, *centurio*, *Bernardii*, *virgatus*, *classarius*, *mitratus*, *praefectus*, *informis*, *balteatus*, *condensus*, *aculeiformis*, *Jukesi*, *Vautieri*, *obesus*, *stercus-muscarum*, *Cuvieri*, *venulatus*.
8. Genre **Conus** (7^e lot), nombr. esp. parmi lesquelles : *marmoreus*, *imperialis*, *fuscatus*, *viridulus*, *sulcatus*, *ebraeus*, *nebulosus*, *lividus*, *lineatus*, *distan*, *de Burghie*, *monachus*, *princeps* et variété, *cinereus*, *glaucus*, *lignarius*, *splendidulus*, *utromentarius*.
9. Genre **Cancellaria** renfermant de nombreuses raretés : *elegans*, *chrysostoma*, *pulchra*, *imperialis*, *nodulifera*, *solida*, *tuberculosa*, *Spengleriana*, *rigida*, *Thomasi*.
- 9 bis. Un exemplaire du rarissime **Cancellaria trigonostoma** Lamarck.
- 9 ter. Nombreux spécimens d'**Halia Priamus**. Ce lot sera divisé.
10. Genre **Pleurotoma** et genres voisins. Entre autres : *marmorata*, *crispa*, *javana*, *buccinoides*, *gibbosa*, *Deshayesi*, *Oweni*, *virgo*, *babylonia*, *mitraformis*. — Genre **Pusionella** : *nifat*, *subgranulata*, *buccinata*, *aculeiformis*, etc.

11. Genre **Oliva** (1^{er} lot), nombr. esp. parmi lesquelles : *porphyriu*, *angulata*, *ponderosa*, *peruviana*.
12. Genre **Oliva** (2^e lot), nombr. esp. : *kaleontina*, *poplasta*, etc. — Genre **Olivancillaria** : *brasiliiana*, etc. — Genre **Agaronia**, plusieurs espèces. — Genre **Olivella** : *biplicata*, etc.
13. Genre **Ancilla**. Plusieurs espèces : *torosa*, *australis*, *Montrouzieri*, *Tankervillei*, *obtusa*, etc. — Genre **Dipsaccus** : *glabratus*, etc. — Genre **Pseudoliva** : *plumbea*.
- 13 bis. Genre **Harpa** : *costata*, (*imperialis*), *rosea*, *crenata*, *nobilis*, *articulata*, etc.
14. Genre **Marginella** : *glabella*, *Cuningi*, *Goodalli*, *rosea*, *Petiti*, *irrorata*, *Cleryi*, *limbata*, *helmatina*, *carnea*, *conoidalis* (dont un spécimen sénestre), *Bellangeri*, etc. — Genre **Erato**, quelques espèces.
15. Genre **Mitra** (1^{er} lot). Belle collection renfermant de nombreux et beaux spécimens : *conus*, *incisa*, *angulosa*, *venustula*, *carbonacea*, *Cuningi*, *semiscalpta*, *Ruppelli*, *pura*, *rhodea*, *funerea*, *proscissa*, *Antonii*, *speriosa*, *rupicola*, *turben*, *regina*, *coccinea*, *lyrata*, *Jukesi*, *semifasciata*, *vulpecula*, *melongena*, *stigmataria*, etc.
16. Genre **Mitra** (2^e lot), nombr. esp. parmi lesquelles : *crenuplicata*, *Zierrogeliana*, *robusta*, *Samuelis*, *Peroni*, *nucea*, *crenulata*, *fenestrata*, *Deselunysi*, *funerata*, *puncticulata*, *Borei*, *papalis*, *fulva*, *lens*, *tessellata*, *chrysomela*, *terebra*, *isabella*, *nebulosa*, *glabra*.
17. Genre **Mitra** (3^e lot) : *Swainsoni*, *strigata*, *fraga*, *Denisoni*, *casta*, *circulata*, etc. — Genre **Mauritia**. *Barclayi*.
18. Genre **Fusus** : *Dupetithouarsi*, *colus*, *turricula*, etc. — Genre **Cyrtulus** : *serotinus*. — Genre **Afer**.
19. Genre **Latirus** : *infundibulum*, *Belcheri*, etc. — Genre **Leucozonia**.
20. Genre **Fasciolaria** : *princeps*. — Genre **Turbinella** : *scolymus*. — Genre **Melongena** : *patula*. — Genre **Fulgur** : *caricus*, etc.
21. Genre **Vasum** : *rhinoceros*, *cassiliforme*, etc. — Genre **Fasciolaria** : *granosa* (= *Salmo*), *nodiferu*, *distans*, etc. — Genre **Tudicla** : *spirillus*.
22. Genre **Melongena** : *coronata*. — Genre **Semifusus**. — Genre **Busycon**.
23. Genre **Turbinella** : *pirum*, *ovoidea*. — Genres **Buccinum**, **Neptunea**, **Cantharus**, **Cominella**, **Sipho**.
24. Genre **Eburna** : *ceylanica*, *lulosa*, *areola*, etc. — Genre **Northia** : *pristis* (= *ser-rata*). — Genre **Dorsanum** (= **Bullia**) : *callosum*, *annulatum*, *laevigatum*, etc. — Genre **Engina**, div. esp.
- 25 et 26. Genre **Cymbium** : *melo*, *armatum*, *æthiopicum*, etc.
27. Genre **Voluta** : *magnifica*, *imperialis*, *Rossiniana*, *hebræa*, *brasiliiana*, *pacifica*, *ancilla*, etc. — Genre **Cymbium** : *papillatum*, *cisium*.

28. Genre **Voluta**. Nomb. esp. rares représentées par de beaux exemplaires : *veillum*, *pipерita*, *maculata*, *reticulata*, *papillosa*, *lapponica*, *fusiformis*, *Deshayesi*, *zebra*, *Norrisi*, *pallida*, etc.
- 28 bis. **Voluta cymbiola**, un bel exemplaire sera vendu séparément.
29. Genre **Nassa** : *papillosa*, *tritoniformis*, *crassa*, *olivacea*, *canaliculata*, *gemmaulata*, *obliqua*, etc. — Genre **Phos** : *Guadalupensis*, *textus*, etc. — Genre **Nassaria** : *nivea*, *pruinosa*. — Genre **Desmoulinia** : *abbreviata*, *pinguis*.
30. Genre **Columbella** : *paytensis*, *strombiformis*, *haemastoma*, *dorsata*, *epamella*, *lanceata*, etc. — Genre **Trophon** : *Geverseanus*, *xanthostoma*, etc.
31. Genre **Magilus** : *antiquus*. — Genre **Coralliophila** : *violacea*, *madreporarum*, etc. — Genre **Rapa**, *papyracea*, *Penardi*. — Genre **Sistrum** (= *Ricinula*) *elegans*, *iostoma*, *lobata*, etc.
- 32, 33, 34, 35. Genre **Purpura**. Importante série d'espèces de ce genre, représentées par de nombreux exemplaires. Nous citerons entre autres : *Grayi*, *planospira*. — Genre **Monoceros**. — Genre **Chorus** : *giganteus*.
36. Genre **Concholepas**. — Genre **Rapana** : *bulbosa*, *bezoar*, etc.
37. Genre **Murex** : *radix*, *regius*, etc.
38. Genre **Murex** : *Saulix*, *maurus*, *palma-rosa*, *rota*, etc.
39. Genre **Murex**, *haustellum*, *tenuispina*, *scolopax*, *brevispina*, *elegans*, *pinnatus*, etc. — Genre **Vitularia** : *salebrosa*, etc.
40. Genre **Triton** : *fusiformis*, *clavator*, *canaliferus*, *pirum*, etc. — Genre **Distorsio** : *anus*, *cancellina*. — Genre **Epidromus** : *maculosus*, *distortus*, etc.
41. Genre **Triton** : *femoralis*, *Spengleri*, *Tritonis*, *australis*, *tranquebaricus*. — Genre **Bufonaria** : *lampas*. — Genre **Argobuccinum** : *giganteum*, etc.
42. Genre **Ranella** : *crumena*, *elegans*, *laevigata*, *bufonia*, *perca* (= *pulchra*), *Beckii*, etc.
- 42 bis. **Ranella** : *candisata*, un bel exemplaire.
43. Genre **Cassis** : *glauca*, *areola*, *vibex*, *pirum*, *tenuis*, etc.
44. Genre **Cassidaria** : *tyrrhena*, etc. — Genre **Dolium** : *costatum*. — Genre **Pirula** : *Dussunieri*, *ficoides*, *ventricosa*. — Genre **Oniscia** : *tuberculosa*, *cancellata*, etc.
45. Genre **Cassis** : *rufa*, etc. — Genre **Dolium** : *fasciatum*, *olcarium*, *perdic*, etc. — Genre **Malea** : *ponum*.
- 46 a. Genre **Cypræa** : *aurantium* Martyn, 1 ex.
- 46 b. id., *leucostoma*, 1 ex.
- 46 c. id., *sulcidentata*, 1 ex.
- 46 d. id., *tessellata*, *pulchra*, *pulchella*, *fuscudentata*, *capensis*, *angustata*.

- 46 e. **Cypræa**. *Sowerbyi*, *Meukeana*, *tabescens*, *Listeri*, *rhinoceros*, *microdon*, *Gas-koini*, *piperata*, *algaensis*, *cylindrica*, *Cumingi*, *nigropunctata*, *Humphreysiana*, *Walkeri*, *declivis*, *annulata*, *Childreni*, *edentula*, *quadrinaculata*, *felina*, *madagas-cariensis*, *cicercula*, etc.
- 46 f. Genre **Trivia** : *radians*, *oniscus*, *ovulata*, *vesicularis*, *napolina*, *australis*, *sanguinea*, etc.
47. Genre **Cypræa** : *tyris* et variétés, *pantherina*, *stercoraria* et variétés, *thersites* (3 exemplaires), *Scotti* (2 exemplaires), *decipiens*, *umbilicata*.
48. Genre **Cypræa** : *mus*, *turdus*, *cinerea*, *moneta*, *arabica*, *cribraria*, *clandestina*, *asellus*, *ziczac*, *sanguinolenta*, *punctulata*, *poraria*, *fimbriata*, etc.
49. Genre **Cypræa** : *exanthema*, *cervinetta*, *carneola*, *histrion*, *eglantina* Duclos, *adusta* et var. *onyx*, *eburnea*, *pirum*, etc.
50. Genre **Cypræa** : *mappa*, *argus*, *testudinaria*, *talpa*, *exusta* (2 exemplaires), *cameleopardalis*, *ventriculus*, etc.
- 51 a. Genre **Rostellaria** : *fusus*, 1 ex.
- 51 b. id. : *melanostoma*, 2 ex.
- 51 c. id. : *curvirostris*. — Genre **Rimella** : *fissura*, *crispata*. — Genre **Chenopus** : *Serresianus*, *occidentalis*, *senegalensis*, etc. — Genre **Sruthiolaria** ; *papulosa*, *vermis*, *scutulata*.
- 51 d. Genre **Ovula** : *ovum*, *angulosa*, *volva*. — Genre **Calpurnus** : *verrucosus*. — Genre **Cyphoma** : *gibbosa*. — Genre **Terebellum** : *subulatum*.
- 52 et 53. Genre **Pterocera** : *pseudoscorpio*, *chiragra*, *violacea*, *millepeda*, etc.
54. Genre **Strombus** : *thersites*, *laciniatus*, *latissimus*, *papilio*, etc.
55. Genre **Strombus** : *melanostomus*, *guttatus*, *pacificus*, *Campbelli*, *vittatus*, etc.
56. Genre **Cerithium** : *nodulosum*, etc. — Genre **Telescopium** : *leve*, etc. — Genre **Clava** : *palustris*, *sulcata*. — Genre **Tympanotomus** : *radula*, *fuscatus*.
57. Genre **Vertagus nobilis** (3 exemplaires), etc. — Genre **Pyrazus** : *ebenus*. — Genre **Cerithidea** : *Montagnei*, *varicosa*, etc. — Genre **Cerithium** : nombreuses espèces.
58. Genre **Modulus**. — Genre **Tenagodes**. — Genre **Vermetus**. — Genre **Turritella** : *duplicata*, *flammulata*, *goniostoma*, etc. Genre **Planaxis**.
59. Genre **Littorina** : *pulchra* (3 exemplaires), etc. — Genre **Tectarius** : *pagodus*, etc. — Genre **Solarium** : *perspectivum*, etc. — Genre **Rissoa**.
60. Genre **Xenophora** : *agglutinans*, *pallidula*, *indica*, *corrugata*. — Genre **Sigaretus** : *javanicus*, *laevigatus*, *Gualtierianus*, *Petitianus*, *Reeveanus*, etc. — Genre **Neritopsis** : *rudula*. — Genre **Narica**. — Genre **Lamellaria**. — Genre **Velutina**.
61. Genre **Natica** : *Recluziana*, *glauca*, *fluctuata*, *zebra*, *vitellus*, etc.
62. Genre **Natica** : *mamilla*, *melanostoma*, *violacea*, *variabilis*, *sulcata*, *rurida*, etc.

63. Genre **Janthina** : *communis*, *prolongata*. — Genre **Scalaria** : *pretiosa* (4 ex.), *Pallasi*, *varicosa*, *varicosta*, etc. — Genre **Pyramidella** : *ventricosa*, *auriscali*, etc. — Genre **Capulus**. — Genre **Crepidula**. — Genre **Calyptræa**. — **Crucibulum**.
64. Genre **Fissurella** et genres voisins : nombreuses espèces. — Genres **Emarginula** et **Subemarginula**. — Genre **Parmophorus**.
65. Genre **Neritina** : *dilatata*, *granosa*, *labiosa*, etc. — Genre **Septaria** (= **Navicella**).
66. Genre **Nerita**, nombr. esp. parmi lesquelles : *ornata*, *exuvia*, *atropurpurea*, etc.
67. Genre **Gena** : *lutea*, *nigra*, *planulata*, *pulchella*. — Genre **Stomatia** : *obscurata*, *phymotis*, *rubra*. — Genre **Stomatella** : *imbricata*, *papyracea*, *articulata*, etc. — **Delphinula** : *rugosa*, *laciniata*, *atrata*. — Genre **Liotia** : *radiata*, etc., plus divers Trochidés.
68. Genre **Calliostoma** : *Cunninghami*, *doliarium*, *annulatum*, *jujubinus*, etc. — Genre **Trochocochlea** : *pellis-serpentis*, etc. — Genre **Livona** : *pica*. — Genre **Cantharidus** : *iris*, etc. — Genre **Chrysostoma** : *nicobaricum*.
69. Genre **Astralium**. — Genre **Uvanilla** : *unguis*. — Genre **Chlorostoma**. — Genre **Photinula**. — Genre **Clanculus**. — Genre **Monodonta**. — Genre **Guilfordia** : *triumphans*. — Genre **Umbonium** (= **Rotella** *costatum*, *giganteum*, *guamense*, etc.
70. Genre **Turbo** : *petholatus*, *Spengleri*, *torquatus*, *cidaris*, etc. — Genre **Phasiarella** : *bulimoides*, etc.
71. Genre **Turbo** : *imperialis*, *chrysostomus*, *sarmaticus*, *cornutus*, *Cooki*, etc. — Genre **Trochus** : *niloticus*. — Genre **Livona** : *pica*.
72. Genre **Haliotis** : *auris-midae*, *gigantea*, *californiensis*, etc. — Genre **Padollus** : *pulcherrimus*, *ovinus*. — Genre **Teinotis** : *usinina*.
- 73, 74, 75, 76. Un lot très important de **Patellidés**, renfermant de nombreux et beaux exemplaires.
- 77 et 78. Collection de **Mélanidés**, renfermant de nombreuses espèces.
79. Collection de **Melanopsis** : nombreuses espèces d'Espagne, [Algérie, Asie-Mineure.
80. Collection de **Paludinidés**, nombreuses espèces.
- 81, 82, 83. Collection d'**Ampullaria** parmi lesquels : *neritoïdes*, *insularum*, *scalaris*. — Genre **Lanistes**, etc.
84. Genre **Argonauta** : *argo* (très beaux exemplaires), *tuberculosa*, *hians*, etc. — Genre **Nautilus** : *pompilius*, *macromphalus*.
85. **Céphalopodes** : *Spirula Peroni*. — **Sepia**, etc. — **Scaphopodes**, plusieurs espèces.

86. Collection de **Bullidés**. Genre **Akera** : *soluta*. — Genre **Atys** : *naucum*. — Genre **Scaphander**. — Genre **Haminea**. — Genre **Buccinulus** : *coccineus*, etc. — Genre **Smaragdinella** : *viridis*.
87. Collection de **Bullidés** (suite). — Genre **Hydatina** : *physis*, *verillum*. — Genre **Philine**. — Genre **Dolabella**. — Genre **Aplysia**. — Genre **Umbrella**.
88. Collection de **Ptéro-podes** et **Carinaria mediterranea**.
89. Collection de **Polyplacophores**. — Genres **Chiton** et autres : *gigas*, *spinus*, *magnificus*, *aculeatus*, *elegans*, etc. — Genre **Cryptochiton** : *Stelleri*.
90. Collection de **Brachiopodes** appartenant aux genres : **Lingula**, **Orbicula**, **Terebratula**, **Terebratulina**, **Waldheimia**, **Rhynchonella**, **Mühlfeldtia**, etc.

MOLLUSQUES TERRESTRES

91. Genre **Limax**. — Genre **Parmacella**. — Genre **Testacella**. — Genre **Daudebardia**. — Genre **Glandina** : *semisulcata*, *plicatula*, *saccata*, *rosea*, *dactylus*, *glans*, *leucozonia*, *Philippiana*, *elegans*, *venusta*, *cyanozoaria*, etc. — Genre **Streptaxis** : *candida*, *Wagneri*, *Dunkeri*, *contusa*, *nobilis*, *ovata*, *Recluziana*, etc. — Genre **Ennea** : *liberiana*, *grandis*, *Planti*, etc. — Genre **Helicarion** : *superbus*, *gigas*, *Flemingi*, *Natalensis*, etc. — Genre **Vitrina**. — Genre **Pfeifferia** : *micans*. — Genre **Anostoma** : *Verreauxianum*, *globulosum*. — Genre **Tomigerus** : *clausus*, *turbinoides*. — Genre **Hypselostoma** : *tubiferum*, *Bensonianum*.
- 91 bis. Genre **Simpulopsis** : *atrovirens*. — Genre **Amphibulima** : *patula*. — Genre **Succinea** : nombreuses espèces parmi lesquelles : *rubescens*, *girnarica*, *australis*. — Genre **Stenopus** : *Guildingi*. — Genre **Camptonyx** : *Theobaldi*. — Genre **Gæotis** : *nigrolineata*.
92. Importante collection de Mollusques terr. et fluv. de Madère, comprenant environ 150 espèces représentées pour la plupart par de nombreux exemplaires.
93. Collection d'**Hélicéens** d'Espagne, du Portugal, de Corse, d'Italie et de Sicile.
94. Collection d'**Hélicéens** de France, parmi lesquels plusieurs monstruosités d'**Helix pomatia** et *aspersa*.
95. Collection d'**Hélicéens** d'Europe, principalement d'Italie et de Carinthie.
96. Collection d'**Hélicéens** de la région paléarctique et notamment de Grèce, Archipel, Turquie, Algérie, Tunisie, Maroc, Asie-Mineure.
97. Collections d'**Hélicéens** de Madagascar, des Séchelles, de Mayotte, Nossi-Bé, île Maurice et Afrique australe.

98. Collection d'**Hélicéens** de l'Indo-Chine, de Chine, Formose et de l'Asie centrale. Nous citerons entre autres : **Nanina** *Cambodjensis*, **Gamæna** *illustris*, de l'Indo-Chine et **Helix** *Cecilei*, *Makensii*, *elegantissima* de Chine.
99. Collection de **Nanina** des Philippines, renfermant *N. maxima*, *Lamarckiana*, *Uranus*, *gummata*, etc. — Genre **Cochlostyla** : *pulcherrima*, *sphaerion*, *polilensis*, *speciosa*, *collodes*, *Royssiana*, etc.
100. Genre **Cochlostyla** : *polychroa*, *florida*, *mirabilis*, *annulata*, *balteata*, *monticula*, etc. — Genre **Corasia** : *virgo*, *puella*, *regina*, *dryope*. — Genre **Helix** : *parmula*, *zebuensis*, *columbaria*, *thersites*, *horizontalis*, etc.
101. Genre **Cochlostyla** : *sarcinosa*, *turbinoides*, *mindanauensis*, *Pan*, *lignaria*, *festiva*, *Trailli*, *Circe*, *Harfordi* *Danahoyi*, *zonifera*, etc. — Genre **Nanina** : *Brookei*, de Bornéo, *vitellus*, des Moluques, etc. Genre **Helix** : *ungulina*, *unguiculina*, *zonalis*, *expansa*, *Kurrii*, etc.
102. **Hélicéens** de **Celebes** et de **Ternate** parmi lesquels : *mamilla*, *conformis*, *pileus*, *Forbesi*, *Gartneriana*. — Série de **Nanina** et de **Trochomcrpha** de l'Océanie. — Collection d'**Hélicéens** d'Australie, et de Nouvelle-Zélande, parmi lesquels : **Paryphanta** *Busbyi* et *Hochstetteri*, **Helix** *Novæ-Hiberniæ*.
103. Collection d'**Hélicéens** de Cuba, des Bermudes et des Bahamas. Nous citerons : *H. Apollo*, *imperator*, *crassitabris*, *Petitiana* (espèce très rare), *Guamensis*, *Sagraiana*, *picta*, etc.
104. **Hélicéens** de la Jamaïque parmi lesquels : *H. Schræteriana*, *Bainbridgei*, *valida*, *anomala*, *sinuata*, *picturata*; *invalida*. — Genre **Sagda** : *Cookiana*, *epistylum*, *alveare*, *Foremaniana*, *torrefacta*, etc.
105. **Hélicéens** des Antilles. Parmi les espèces de Saint-Domingue se trouvent : **Helix** *cornu-militare*, *dilatata*, *dominicensis*, *cepa*; parmi celles de Porto Rico : **Helix** *Lupüllensis*, *angulata*, *concolor*. Nous signalerons en outre **Helix** *formosa*, d'Antigua.
106. Collection d'**Helix** de l'Equateur, de la Nouvelle Grenade et de la Bolivie parmi lesquels : *flora*, *selenostoma*, *procera*, *ænigma*, *Manueli*, *labyrinthus*, *bifurcata*, *furcillata*, *oreas*, *cymatodes*, *subcastanea*, *atrata*, *uncigera*, *claromphalos*, *Trenquelleonis*, *petasensis*, *helicycloïdes*, *brasilliana*, *Feisthameli*.
- 106 bis. Collection d'**Hélicéens** des Etats-Unis d'Amérique, y compris la Californie.
107. Collection de **Bulimidés** des Iles Salomon, d'Australie et de Nouvelle-Zélande parmi lesquels nous mentionnerons : *B. Cleryi*, *miltocheilus*, *Hargravei*, *Sellersi*, *Stutchburyi* des Salomon, *bivaricosus*, *atomatus*, *tasmanicus*, *Kingi* *rhodostomus* d'Australie et *auris-bovina* de Nouvelle-Zélande.
108. Collection de **Cochlostyla** des Philippines (suite). Nous citerons notamment *C. Woodiana*, *Reevei*, *Portei*, *bicolorata*, *licaonica*, *imperator*, *gilva*, *smaragdina*, *boholensis*, *cuyoensis*, *nebulosa*.
109. Collection de **Cochlostyla** des Philippines (suite). Nous remarquons : *C. Mindoroensis*, *chrysalidiformis*, *effusa*, *sylvana*, *cincinna*, *ovoidea*, *Albersi*, *brachyodon*, *adusta*.

- 109 bis. Genre **Amphidromus** : *maculifer*, *sinistralis*, *zebrinus*, *lævus*, *chloris*, *Winteri*, *furcillatus*, *Schomburgki*, *leucozanthus*, *sinensis*, *rambodjiensis*, *Dohrui*, etc.
110. Genre **Achatina** : *reticulata*, *zebra*, *variegata*, *bicarinata*, *Shuttleworthi*, etc.
111. Collection de **Bulimidés** de la région paléarctique, de l'Afrique occidentale. (*Bul. crystallinus* Reeve, etc.) de l'Afrique australe et des Séchelles.
112. Collection de **Bulimidés** de l'Amérique du Sud et notamment du Brésil et de la République Argentine. Parmi les espèces du Brésil, nous citerons : *ovatus*, *cantagallanus*, *pubicus*, *placidus*, *vittatus*, *bilabiatus*, *signatus*, *pantagrue-linus*, *exesus*, *gargantua*, *goniostomus*, *angulatus* et parmi celles de la République Argentine : *multiplicatus*, *Philippii*.
113. Belle collection de **Bulimidés** de l'Équateur et du Pérou, nous citerons : — *gibbonius*, *castaneus*, *Moritzianus*, *fiocatus*, *Thompsoni*, *Hartwegi*, *plectostylus*, *gloriosus*, *saturnus*, *Victor*, *Dennisoni*, *Kellesti*, *Yatesi*, *irroratus*, *Wallisianus*, *glaucostomus*, *Buckleyi*, *Lobbi*, *altoperuvianus*, etc.
114. Collection de **Bulimidés** de l'Amérique du Sud et de l'Amérique centrale. Nous y remarquons : *B. glaber*, *auris-Sileni*, *Hanleyi*, *culmineus*, *sporadius*, *versicolor*.
- 114 bis. — Genre **Stenogyra** nombreuses espèces. — Genre **Ferussacia** nombreuses espèces.
115. Genre **Limicolaria** : *spectralis*, etc. — Genre **Pseudachatina** : *Wrighti*, *gabonensis*, *auripigmentum*. — Genre **Orthalicus** : *regina*, *Adansonii*, *gallina-sultana*, *Loroisi*. — Genre **Perideris** : *Solimana*, *Moreletiana*. — Genre **Liguus**. — Genre **Glessula** : *torænsis*, *nitens*, etc. — Genre **Spiraxis**. — Genre **Columna** : *fiammea*.
116. Belle série de **Partula** des Iles Sandwich, Tahiti, etc.
117. Collection de **Clausilia** de la région paléarctique et exotiques, parmi ces dernières nous signalerons *Mouhoti*, *Ardouiniaana*, *Philippiana*.
118. Collection de **Clausilia** de la région paléarctique (suite).
119. Lot important de coquilles terrestres composé principalement de **Bulimidés** de l'Amérique du Sud et en particulier de l'Équateur.
120. Collection d'**Helicina** : *Briarea*, *constellata*, etc, **Trochatella**. **Alcaldia** : *mazima*, etc. **Pupina**, **Stoastoma**.
121. Collection de **Cyclostoma**, *Cuvierianum*, *occlusum*, *cariniferum*, *bicarinatum*, *pulchellum*, *vexillum*, *obsoletum* et autres de l'île Maurice et de Madagascar.
122. Genre **Cyclophorus** : *eximius*, de Java, *Theobaldianus*, de Birmanie. *Siamensis*, *perdicæ*, *borneensis*, *ceylanicus*, etc. — Genre **Leptopoma**. Nombreuses espèces.
123. Belle collection de **Cyclostomidés** des Antilles parmi lesquels : *Choanopoma pulchrum*, etc.

124. Genre **Cyclotus** : *giganteus*, *cingulatus*, *irregularis*, etc. — Genre **Pomatias**.
Nombreuses espèces.

125. Collection de **Cyclostomidés** appartenant aux genres **Megalomastoma**, **Pupina**, **Assimineia**, **Hydrocena**, **Otopoma**, etc.

(126. Collection spéciale de coquilles terrestres et fluviatiles de la Jamaïque.)

127. Lot de coquilles terrestres et fluviatiles de l'Inde, etc contenant de nombreuses espèces bien déterminées.

128. Collection d'**Achatinella** des îles Sandwich. — Nombreuses espèces.

129. Lot de coquilles marines diverses parmi lesquelles : **Bartlettia** *Stefanesi*, **Hinnites** *giganteus*, **Mulleria** *lobata*, etc.

130. Genre **Navicella** : plusieurs espèces et quelques coquilles fluviatiles diverses.

131.

132. Lot de coquilles marines d'Australie renfermant beaucoup de bonnes espèces.

(133. Genre **Cylindrella**. Belle collection renfermant un grand nombre d'espèces rares telles que *Baquiensia*, *Brooksiana*, *Dautzenbergi*, *sexdecimalis*. — Genre **Leia** : *Maugeri* et var. — genre **Balea** : *Flaueri*, *australis*, etc.)

134. Lot de coquilles marines et fluviatiles de diverses provenances et en majeure partie déterminées.

135. Importante collection des genres **Pupa**, **Strophia**, **Megaspira** (*elatior*) et **Gibbus** : *Lyonetianus* (exemplaires frais de cette espèce qui a presque disparu aujourd'hui de l'île Maurice).

136. Lot de coquilles marines et fluviatiles déterminées provenant surtout de Californie.

137. Lot de coquilles terrestres d'Europe.

138. Lot de coquilles terrestres de diverses provenances.

139. Lot de coquilles terrestres composé principalement de **Cyclostomidés** et de **Bulimidés** du Caucase.

(140. Lot de **Cyclostomidés** : **Helicina**, **Macroceramus**, **Choanopoma**, etc., des Antilles.)

241. Lot de coquilles marines de la Nouvelle-Calédonie, parmi lesquelles : **Strombus** *Thersites*, **Voluta** *Deshayesi*.

142.

143. Collection de **Siphonaria** : *gigas*, etc. — Genre **Ampullacera** : *avellana*, etc. — Genre **Gadinia**-

144. Genre **Auricula** : *polita*, *pellucens*, etc. — Genre **Cassidula** : *subrepta*, etc. — Genre **Pythia** : *Reeveana*, *pollux*, etc. — Genres **Alexia**, **Pepides**, **Marinula**, **Pupula**, **Plecotrema**, **Ophicardelus**, **Blauneria**, **Melampus**, etc.

145. Lot d'**Hélicéens** et de **Cochlostyla** des Philippines, etc.
146. Lot de coquilles terrestres exotiques comprenant des **Partula**, **Placostylus**, etc.
147. Lot de coquilles terrestres diverses.
148. Collection importante d'**Hélicéens** d'Australie, comprenant de nombreuses espèces parmi lesquelles il en est de fort recherchées, telles que : *H. Richmondiana*, *Blomfieldi*, *Mulgoe*, *Falconeri. alamentaria*, *Meadei*, *Cunninghami*, *Bidwilli*, *Macgillivrayi*, etc.
149. **Hélicéens** d'Australie : *H. launcestonensis*, *coriara*, etc., et **Bulimidés** : *B. atomatus* ainsi que quelques **Auriculidæ** et **Succinea** de la même région.
150. **Bulimidés** et **Hélicéens** des îles Salomon, Louisiades, etc., parmi lesquels : *B. Clergi*, *miltocheilus*, *bivariocosus* *Tornatellina gigas*, *Helix majuscula*, *Louisia-densis*, etc.
151. Belle collection d'**Hélicéens** des îles Salomon et de l'Amirauté, parmi lesquels : *Bougainvillei*, *ambrosia*, *Aphrodite*, *erinacea*, *tricolor*, *xanthocheila*, *Hunteri*, *Boivini*, *Gaberti*, *deilamia*, *flexilabris*, *meta*.
152. Importante collection d'**Hélicéens** de l'Inde et de Ceylan. Nous citerons entre autres : *Acavus superbus*, *Waltoni*, *Nanina basileus*, *intumescens*, *cymatium*, *Plectopylis achatidea*.
153. Collection spéciale de coquilles terrestres et fluviatiles des îles de la Société, Samoa, etc., comprenant des **Hélicéens**, des **Partula**, **Helicina**, **Melania**, **Neritina**, etc.
154. Série de **Placostylus** de la Nouvelle-Calédonie.
155. **Placostylus** subfossiles de la Nouvelle-Calédonie. Nombreux exemplaires de *senilis*.
156. Collection de **Cyclostomidés** de l'Inde, du Japon, etc. Nous citerons entre autres : *Myxostoma breve*, *Pterocyclus planorbidus*, *anguliferus*, *Rhiostoma Housei*, *Aulopoma Itieri*, *cornu-venatorium*, *Cœlopoma japonicum*.
157. Série d'**Hélicéens** d'Algérie déterminés par O. DEBEAUX.
158. Lot d'espèces terrestres de diverses provenances (envoi Schneider de Bâle).
159. Lot de coquilles d'Europe comprenant principalement des espèces marines de la Méditerranée parmi lesquelles : *Carinaria mediterranea*, *Solcnomya togata*, etc.
160. Lot de coquilles marines provenant du littoral océanique de l'Amérique du Nord et de coquilles terrestres des États-Unis.
161. Lot de coquilles marines et fluviatiles de diverses provenances et principalement du Japon.
162. Lot comprenant : 1° Une série de coquilles terrestres d'Espagne (envoi du D^r HIDALGO). — 2° Des coquilles marines et fluviatiles de Chine et d'autres provenances.

163. Lot de coquilles diverses du Pacifique (envoi de HARPER PEASE).
164. Lot de coquilles marines de Mazatlan, golfe de Californie.
165. Lot de coquilles marines de diverses provenances.
166. Lot de grands **Bulimidés** : *Borus oratus*, etc., et d'**Achatina** : *reticulata*, *zebra*, *bicarinata*, *purpurea*, etc.
167. Lot de coquilles marines diverses non classées ni déterminées.
168. Lot de coquilles marines diverses non classées ni déterminées.
169. Lot de coquilles d'Australie comprenant entre autres : **Voluta marmorata**, *Ruckeri*, *reticulata*, *Norrisi*; **Cypræa umbilicata**, *xanthodon*, etc.
170. Deuxième lot de coquilles d'Australie comprenant entre autres : **Ancilla cingulata**, **Voluta marmorata** (2 exemplaires), *Thatcheri* (en mauvais état) *maculata*, *zebra*; **Cypræa Scotti umbilicata**; **Chamostrea albida**, etc.
171. Troisième lot de coquilles marines et terrestres d'Australie, parmi lesquelles un exemplaire de **Cypræa umbilicata**.
172. Collection spéciale des îles Fiji. Coquilles terrestres et fluviatiles comprenant : **Bulimus Koroensis**, *Seemani*, *elobatus*, *Hoyti*, *malleatus*, *morosus*, de nombreuses espèces de **Nanina**, **Trochomorpha**, des **Auriculidés**, **Mélanidés**, **Neritina**, **Navicella**, **Batissa**, etc.
173. Suite de la collection des îles Fidji. Coquilles marines : nombreuses espèces et beaux spécimens.
174. Lot de coquilles marines de Californie.
175. Lot de coquilles marines déterminées provenant des îles de la Société, Samoa, etc.
176. Lot de coquilles diverses non classées ni déterminées.
177. Lot de coquilles diverses non classées, ni déterminées.
178. Lot de coquilles diverses non classées, ni déterminées.
179. Lot de coquilles diverses en majeure partie terrestres exotiques, non classées.
180. Lot composé de coquilles terrestres des Antilles, déterminées et de coquilles marines diverses.
181. Lot de coquilles fluviatiles d'Espagne, non déterminées.
182. Lot de coquilles de l'Amérique du Sud, déterminées.
183. Lot de coquilles marines de diverses provenances et notamment de la Nouvelle-Calédonie.
184. Belle série de coquilles terrestres de l'Inde comprenant entre autres plusieurs **Cataulus**.
185. Lot de grosses coquilles marines diverses.

- 186, 187, 188. Lot de coquilles marines du Japon, provenant de l'Exposition universelle de Paris, en 1867.
- 189, 190, 191. Lot de coquilles fluviatiles appartenant aux genres **Limnæa**, **Chilina**, **Physa**, **Planorbis**, etc.
192. Lot de coquilles fluviatiles appartenant aux genres : **Planorbis**, **Melania**, **Paludina**, **Paludomus**, etc.
- 193 et 194. Collection de coquilles terrestres, fluviatiles et marines de Dalmatie (envoi de B. KLECIACK).
- 195, 196, 197, 198, 199. Lot de **Pélécy-podes** divers.
- 199 *bis* et 199 *ter*. Lot de coquilles exotiques diverses.
200. Lot de coquilles marines et fluviatiles diverses.
- 201 et 202. Lot de coquilles comprenant entre autres des **Macroceramus** et des **Galatea**.
- 203, 204, 205, 206, 207. Lot de coquilles diverses.
208. Lot de coquilles diverses (Pélécy-podes).
209. Lot de coquilles diverses.
210. Lot de coquilles du Groenland, etc.
- 211, 212, 313. Lot de coquilles terrestres de Turquie.
214. Lot comprenant des coquilles marines du Japon et des coquilles terrestres diverses.
215. Lot de coquilles marines de Madère et du Portugal.
216. Lot composé de **Clausilia**, de la région paléarctique, de coquilles fluviatiles de Bornéo et de coquilles terrestres des Philippines.
- 217 et 218. Lot de coquilles terrestres exotiques, provenant principalement de l'Inde et des Antilles.
219. Lot de coquilles marines de Vancouver et de Californie.
- 220, 221. Lot de coquilles diverses.

PÉLÉCYPODES

- 222, 223. Genre **Ostrea** : *hyolis*, *turbinata*, *megodon*, etc.
224. Genre **Placuna** : *sella*, *placenta*. — Genre **Anomia** : *macroschisma*, *veniguntica*, etc.
225. Genre **Spondylus** : *americanus*, *dux*, *Delesserti*, etc.

- 225 *bis*. **Spondylus** : *regius*, un magnifique exemplaire et bien typique de cette espèce très rare.
226. Genre **Spondylus** : *imperialis*, *sinensis*, etc. — Genre **Plicatula**. — Genre **Radula**.
227. **Pecten** : *pallium*, *nodosum*, *glaber*, etc. — Genre **Pedum** : *spondyloideum*.
228. Genre **Pecten** : *varius*, *opercularis*, *senatorius*, etc.
229. Genre **Pecten** : *laqueatus*, *sinensis*, *ziczac*, etc.
230. Genre **Pecten** : *islandicus*, *purpuratus*, etc.
221. Genre **Pseudamussium** : *Balloti*, *japonicum*, *magellanicum*.
232. Genre **Avicula** : *macroptera*, etc. — Genre **Meleagrina** : *margaritifera*, etc.
233. Genre **Avicula** : *macroptera*, etc. — Genre **Perna** : *isognomum*, *ephippium*, etc.
234. Genre **Malleus** : *albus*, *vulgaris*, etc. — Genre **Crenatula**. — Genre **Vulsella**.
235. Genre **Pinna** : *saccata*, etc.
236. Genre **Mytilus** : *magellanicus*, *latus*, *smaragdinus*, *ungulatus*, etc.
237. Genre **Modiola**, *modiolus*, *brasiliانا*, etc. — Genre **Modiolaria** : *nigra*, *lævigata*, etc. — Genre **Lithodomus**. — Genre **Septifer**. — Genre **Dreissensia**. —
- 238, 239. Genre **Arca** : *pacifica*, etc. — Genre **Scapharca** : *grandis*, etc. — Genre **Barbatia**. — Genre **Senilia** : *senilis*. — Genre **Parallelipipedum** : *tortuosum*, *semitortum*. — Genre **Cucullæa** : *concamerata*.
240. Genre **Axinea** : *scripta*, *pectiniformis*, etc. — Genre **Trigonia** : *pectinata*. — — Genre **Yoldia** : *arctica*. — Genre **Leda**. — Genre **Nucula**.
241. Genre **Etheria**.
- 242 à 250. Importante collection d'Unionidés appartenant aux genres **Unio**, **Anodonta**, **Spatha**, **Pleiodon**, **Hyria**, **Iridina**, etc.
- 250 *bis*. **Unio spinosus**, un bel exemplaire en parfait état.
251. Collection de coquilles appartenant aux genres **Crassatelle**, **Astarte** et **Cardita**.
252. Genre **Tridacna** : *squamosa*, *elongata*, etc. — Genre **Hippopus** : *maculatus*.
- 253, 254, 255. Genre **Cardium** : *hians*, *costatum*, *ringens*, *pseudolima*, *panamense*, etc. — Genre **Hemicardium** : *cardissa*, *unedo*, *medium*, etc. — Genre, **Lævicardium** : *millepunctatum*, etc. — Genre **Serripes** : *groenlandicus*.
256. Genre **Chama** : *Lazarus*, *arcinella*, *macerophylla*, etc. — Genre **Isocardia** : *cor*, *Moltkiana*. — Genre **Cyprina** : *islandica*. — Genre **Cypricardia**.
258. Collection de Pélécy-podes appartenant aux genres : **Circe**, **Crista**, **Dosinia**, et **Cyclina**.
258. Collection de Vénéridés, comprenant : **Venus plicata**, **Lamarchi**, **Dombeyi** ainsi que plusieurs espèces du genre **Tivela**.

259. Collection de **Vénéridés** (suite). Espèces appartenant aux genres **Dione**, **Lioconcha**, **Cryptogramma**, **Saxidomus**, **Mercenaria**.
- 260 et 261. Collection de **Vénéridés** (suite). — Genre **Tapes**, **Lioconcha**, etc.
262. Collection de **Vénéridés** (suite) — Genre **Callista** : *gigantea*, *aurantia*, *erycina*, *maculata*, etc.
263. Collection de **Vénéridés** (suite). — **Chione** : *Gnidia*, *reticulata*, *puerpera*, *corbis*, etc.
264. Collection de **Vénéridés** (suite). — Genre **Meretrix**. *lusoria*, *pelechiadis*, etc.
265. Lot de **Vénéridés** divers.
266. Genre **Petricola**. — Genre **Venerupis**.
267. Genre **Corbicula**. — Genre **Gnathodon**. — Genre **Cyrenella**. — Genre **Ungulina**. — Genre **Glaucome**. — Genre **Galatea** : *concamerata*, *Bernardii*, *læta*, *radiata*, etc.
268. Nombreuses espèces appartenant aux genres **Cyrena** et **Batissa**.
279. Genre **Donax** : *scortum*, *cardioides*, etc. — Genre **Iphigenia**. — Genre **Asaphis**.
270. Genre **Solen**. — Genre **Solenocurtus**. — Genre **Tagalus**. — Genre **Psammobia**. — Genre **Solenotellina**.
- 271 et 172. Genre **Mesodesma** et **Mactridés** : nombreuses espèces représentées par de beaux échantillons.
273. Genre **Saxicava**. — Genre **Glycymeris**. — Genre **Corbula**. — Genre **Mya**. — Genre **Lutraria**. — Genre **Panopæa** : *cyclopana* = *Aldrovandi* (deux beaux exemplaires).
274. Genre **Gastrochæna** : *lata*, etc. — Genre **Fistulana**. — Genre **Pholas** : *costata*, etc. — Genre **Pholadidea** : *melanura*. — Genre **Jouannetia** : *Cumingi*. — Genre **Teredo** : *megotara*, etc.
275. **Lucina** : *Philippinarum*, *jamaicensis*, *edentula*, *columbella*, etc. Genre **Corbis**, *fimbriata* (nombreux exemplaires).
- 276 et 277. Collection de **Tellina** parmi lesquels nous citerons : *lata*, *lacunosa*, *foliacea*, *lingua-felis*, *vulsella*, etc. — Genre **Sanguinolaria** : *rosea*.
278. Collection de **Pélécy-podes** appartenant aux genres : **Scrobicularia**, **Syndesmya**, **Amphidesma**, **Solenomya**, **Pandora**, **Thracia**, (*corbuloides*, *pubescens*), **Anatina**, **Aspergillum** (*vaginiferum*, *javanum*, etc.).
279. Lot de grosses coquilles.
- 279 bis. Idem.
- 279 ter. Idem.
- 280 à 299. Collection de fossiles de l'**Eocène** du Bassin de Paris.
- 300 à 305. Collection de fossiles du **Miocène** de la Touraine.

- 309 à 309. Collection de fossiles tertiaires d'Italie.
- 320 à 328. Collection de fossiles du **Miocène** du Bordelais.
329. Lot comprenant des fossiles de **Pouzzoles**, un **Xenophora** d'Italie et un grand **Cerithium** du Bassin de Paris.
330. Lot de **Panopæa** fossiles du **Pliocène** de Sicile.
331. 332. Lot de fossiles du **Pliocène** de Sicile.
332. Lot composé de fossiles tertiaires d'Angleterre et du **Postpliocène** d'Égypte.
- 334, 335. Collection de fossiles du **Miocène** du Bassin de Vienne.
- 336, 337, 338. Lot de coquilles fossiles tertiaires de diverses provenances.
- 339, 340. Lot de coquilles fossiles tertiaires de diverses provenances et principalement du **Pliocene** d'Italie.
341. Lot de fossiles du **Silurien** d'Amérique.
- 342, 343, 344. Lot de fossiles des terrains anciens, de provenances diverses.
345. Lot de **Cirrhipèdes**.
-

TABLE DES MATIÈRES

	Pages.
Œuvre scientifique de Crosse.....	3
Liste chronologique des ouvrages de Crosse.....	13
Catalogue des livres de la bibliothèque de Crosse.....	27
Introduction	28
Ouvrages divers.....	29
Livres anciens.....	31
Manuscrits.....	31
Journaux et Sociétés savantes.....	35
Géographie et voyages.....	39
Histoire naturelle (Ouvrages généraux).....	43
Zoologie (Mélanges, Faunes).....	44
Vertébrés.....	46
Invertébrés (à part les mollusques).....	46
Mollusques, Journaux et Sociétés savantes.....	48
Catalogues de Musées et de Collections.....	49
Mollusques, Anatomie, Physiologie, Embryogénie.....	52
— Ouvrages généraux, Traités, Iconographie.....	56
— Voyages. Parties séparées.....	65
— Monographies et descriptions d'espèces et de genres nouveaux..	66
Céphalopodes.....	71
Limaces.....	72
Brachiopodes, Bryozoaires.....	73
Mollusques, Europe.....	75
— France.....	76
— Angleterre.....	82
— Belgique.....	84
— Suisse.....	84
— Suède, Norvège, Danemark et régions arctiques.....	85
— Espagne et Portugal.....	86
— Grèce et Italie.....	87
— Allemagne, Autriche, etc.....	89
— Méditerranée, Adriatique, etc.....	91
— Russie, Asie russe.....	92
— Asie.....	93
— Asie. Japon.....	96
— Archipel Indien, Philippines.....	97
— Afrique.....	98
— — (Algérie, Tunisie, Maroc).....	101

	Pages.
Mollusques, Afrique (Faune mascareigne).....	102
— Amérique septentrionale.....	103
— Amérique centrale, Mexique, Antilles.....	107
— Amérique méridionale.....	109
— Océanie (Australie, Nouvelle-Zélande, Iles du Pacifique, Terres australes).....	110
Mollusques vivants. Addenda.....	113
Géologie. Paléontologie (journaux et sociétés savantes).....	115
— Ouvrages divers.....	116
Géologie. Paléontologie, France, Belgique.....	117
— — Belgique.....	123
— — Angleterre.....	124
— — Allemagne, Autriche.....	124
— — Espagne et Portugal.....	128
— — Italie.....	128
— — Russie, Asie russe.....	131
— — Asie, Archipel Indien, Australie, Nouvelle-Zélande, etc.....	132
— — Amérique.....	133
— — Addenda.....	135
Paléontologie végétale.....	137
Botanique.....	138
Catalogue de la collection de Coquilles de Crosse.....	139
Gastéropodes marins.....	140
Mollusques terrestres.....	145
Polécypodes.....	151
Fossiles.....	153

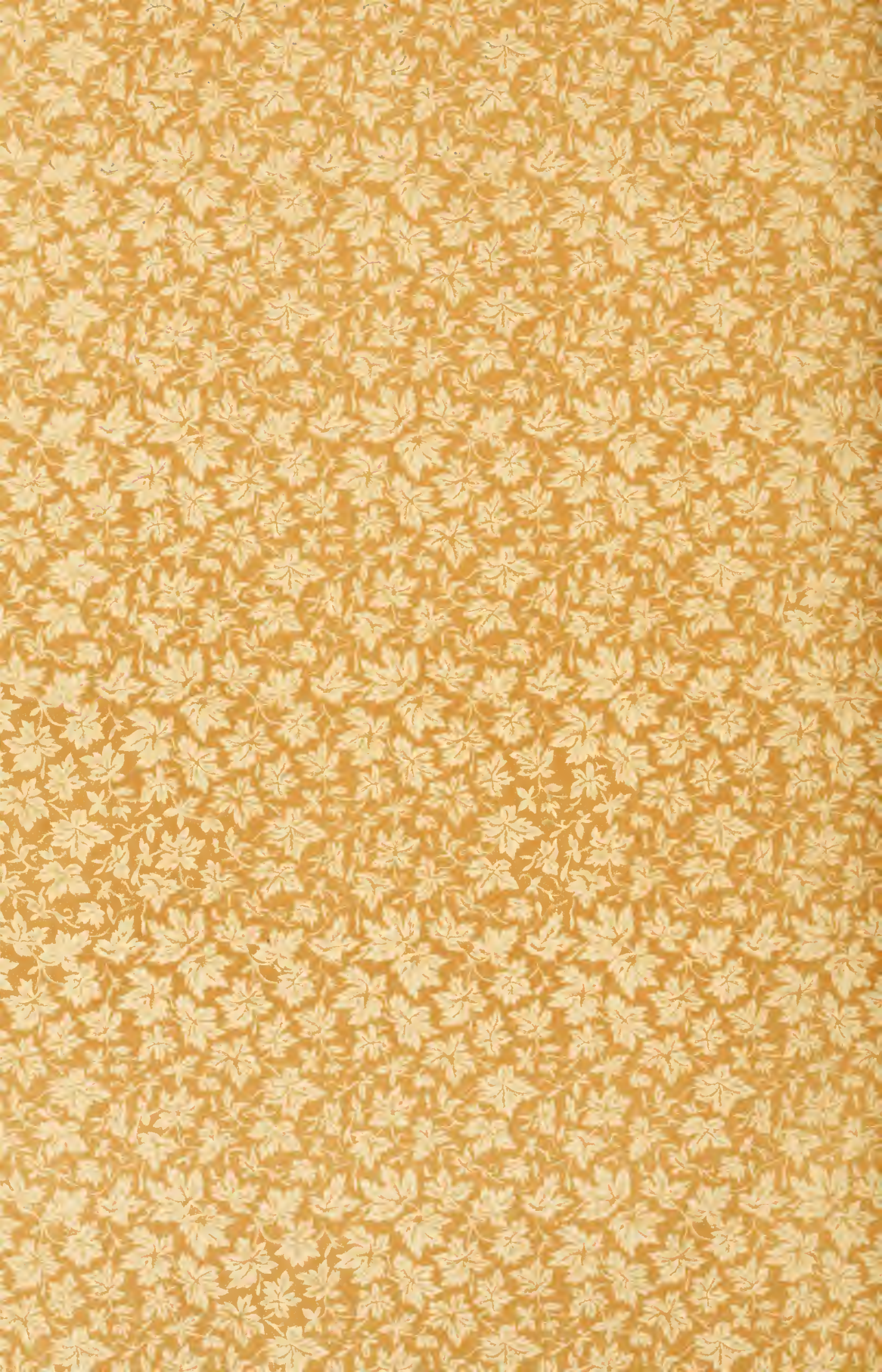

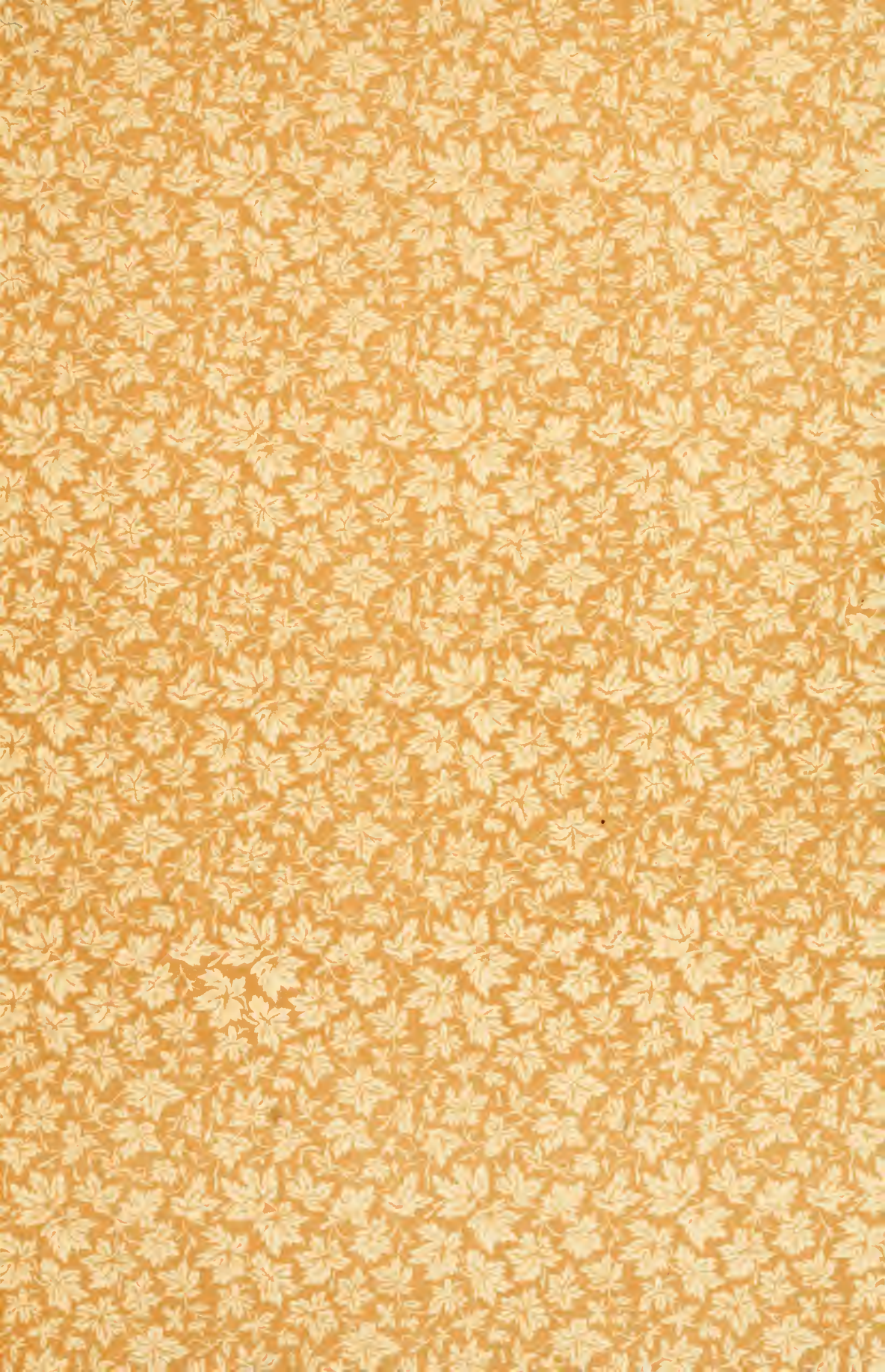

3 9088 00096 1276