



Diakonie
Valašské
Meziříčí

VÝROČNÍ
ZPRÁVA
ZA ROK
2017

VÝROČNÍ ZPRÁVA ZA ROK 2017

DIAKONIE ČCE
– STŘEDISKA VE VALAŠSKÉM MEZIŘÍČÍ
A JEJÍ DCEŘINÉ SPOLEČNOSTI
1. VALAŠSKÉ DIAKONICKÉ, s.r.o.

Jednou šel Choni po cestě a viděl muže sázejícího rohovník. Zeptal se ho: „Jak dlouho potrvá, než rohovník ponese první plody? Muž odpověděl: Sedmdesát let.“ Choni se ho zeptal: „Víš jistě, že budeš živ dalších sedmdesát let?“ Muž odpověděl: „Když jsem se narodil, byly kolem vzrostlé rohovníky. Tak jako je moji předkové zasadili pro mě, sázím je teď já pro své děti.“

(Babylónský talmud)

OBSAH

Úvodní slovo

Výroční zpráva Diakonie ČCE – středisko ve Valašském Meziříčí

O nás

- Vývoj činnosti
- Poslání
- Hodnoty

- Cíle

Základní údaje

- Správní orgány
- Zaměstnanci
- Organizační struktura

Poskytované služby

- Úsek služeb podpory domácí péče
- Úsek služeb pro lidi se zdravotním postižením
- Doplnková činnost

Dobrovolnictví

Výsledky hospodaření

Zpráva nezávislého auditora

Přehled dárců

Výroční zpráva 1. Valašské diakonické, s. r. o.

O nás

- Vývoj činnosti
- Poslání

Základní údaje

- Zaměstnanci
- Organizační struktura

Palomino

Secondhelp

Výsledky hospodaření

ÚVODNÍ SLOVO



Milí přátelé Diakonie,

je mi velkou ctí vás i v tomto roce pozvat ke čtení následujících řádků o dění v našem středisku. I v roce 2017 jsme nadále poskytovali služby pro seniory - pečovatelskou službu, osobní asistenci, denní stacionář Dobromysl, ošetřovatelskou službu, domácí hospic Společnou cestou, půjčovnu kompenzačních pomůcek. Zaznamenali jsme nebývalý nárůst zájmu o tyto služby. Víme, že zájem o tyto služby bude růst i v dalších letech, vzhledem k demografické křivce, a proto jsme na to reagovali i v našich plánech – rozšiřujeme počet pracovníků terénních služeb a v únoru 2017 jsme zahájili provoz nové sociální služby – poradny pro pečující, která pomáhá domácím pečujícím co nejlépe pečovat o své blízké. V roce 2017 jsme se věnovali také lidem se zdravotním postižením v Sociální rehabilitaci Krok ve Valašském Meziříčí a v Rožnově p. Radhoštěm, v Chráněném bydlení Johannes a nově na tréninkovém pracovišti Matteo. Na tomto pracovišti jsme se zaměřili na přípravu lidí se zdravotním postižením s kumulací hendikepů do zaměstnání.

Naše služby nejen rozšiřujeme, ale také, když je potřeba, je i rušíme - ukončili jsme službu podpory samostatného bydlení, protože o tuto službu již nebyl zájem.

V loňském roce jsme pokračovali také v sociálním podnikání, v Palominu i Secondhelpu. Přípravovali jsme se na otevření další prodejny Secondhelpu, jejíž otevření se uskuteční letos v létě.

Mohli jsme se potkat na několika zajímavých benefičních akcích. V dubnu jsme například uspořádali benefiční módní přehlídku ve

spolupráci s Veronikou Maléřovou a Valašským muzeem v přírodě Rožnov pod Radhoštěm, v květnu jsme ve spolupráci s organizátory Mezinárodního cimbálového festivalu uspořádali matiné, při kterém vystoupila benefičně skupina Ruky na dudy.

V roce 2017 naše středisko zaznamenalo úspěchy na poli různých ocenění: Cena veřejnosti a Zvláštní cena poroty Floccus Nadace České spořitelny za naši komplexní práci pro seniory, pečovatel Karel Malina a vedoucí pečovatelské služby a osobní asistence Zbyněk Prný byli oceněni za svou práci Asociací poskytovatelů sociálních služeb, Diakonií ČCE a také Zlínským krajem, Cenu kvality v sociálních službách, kterou již dvanáctým rokem uděluje Československý časopis sociálních služeb Péče o seniory ve spolupráci s Radou kvality ČR. Od Asociace Veřejně prospěšných organizací jsme získali značku spolehlivosti. Naše dceřiná společnost 1. Valašská diakonická, s. r. o. získala Ocenění za společenskou odpovědnost, kterou uděluje Rada kvality ČR a Asociace společenské odpovědnosti. Dlouhodobě se věnujeme kvalitě naší činnosti, a tak jsme se nenechali ukolébat oceněními a realizujeme projekt „Chceme být profici!“ , který je zaměřený na zvýšení kvality sociálních služeb a bude pokračovat i celý rok 2018.

Práci našeho střediska si nedovedeme představit bez podpory lidí kolem nás. Proto chci zmínit velké nasazení našich dobrovolníků – věnovali nám v roce 2017 více než 1550 hodin a dělali společnost našim klientům, pomáhali při benefičních akcích, v dobročinném šatníku utřžili 88 tisíc korun. Ráda bych zde zdůraznila, že výtěžek šatníku meziročně roste. Děkuji Valašskomeziříčskému sboru ČCE, opakovaně využíváme prostory fary, děkuji také členům dozorcí rady a panu faráři Danielu Hellerovi. Děkuji všem dárcům, kteří se rozhodli nás podpořit finančním či věcným darem. Děkuji vám všem, kteří jste nám jakkoli pomáhali, vaše pomoc je pro nás významná.

Těším se na setkání s vámi v roce 2018 – tento rok je pro nás obzvlášť významným rokem – slavíme 25 let naší činnosti.

Mgr. Zdislava Odstrčilová

ředitelka Diakonie ČCE – střediska ve Valašském Meziříčí

ÚVODNÍ SLOVO



Milí přátelé a spolupracovníci,

naše středisko se dále rozvíjí - to znamená, že stále více lidem z různých skupin se dostane pomoci. Každý rok se otevírá nějaká nová služba. V roce 2017 zahájila provoz služba Matteo. Pomáhá postavit se na nohy těm, se kterými už nikdo nepočítal, že by mohli být někomu užiteční. Byl jsem mile překvapen, když jsem se na chodbě budovy na Vrbenské ulici setkal s klienty Domova se zvláštním režimem v Przně, kam jsem dříve docházel. Rádi jsme se zase viděli, a já měl radost, že dostávají novou životní šanci. Nejen díky dotacím z Evropské unie, ale také díky nadšení pracovníků, které do tohoto projektu vkládají samy sebe. Už se těším, až se letos otevře pralínkárna a já si tam dám dobrou kávu s čokoládovými bonbony.

Zaměstnanci střediska i společnosti 1. Valašské diakonické jsou lidmi na svém místě. Na jejich práci slyším chválu. Smekám před vedoucími všech služeb. Pracují ve velkém vypětí a za málo peněz. Dívají se pozitivně na svět i lidi kolem sebe, i když musí čelit tolika překážkám. Kéž by vydrželi!

Velmi vzrostl zájem o pečovatelskou službu. Starších lidí přibývá a bude jich stále více. Pobytové služby mají plné pořadníky, a tak je stále více těch, kteří pečují o své blízké v domácím prostředí. To je vlastně dobře, vždycky jsme si to přáli. Ale spousta lidí je i v pořadníku naší domácí pečovatelské služby. Za stávajících podmínek není snadné získat nové uchazeče pro tuto náročnou, ale krásnou práci.

Kéž by to pochopili ti, kteří tvoří rozpočty na ministerstvu práce a sociálních věcí, na kraji i ve městech a obcích!

Naše středisko provozuje Domáci hospic SPOLEČNOU CESTOU. Vedení střediska a ošetrovatelské služby dokázalo během roku 2017 i ve ztížených platebních podmínkách od pojišťoven najít způsob, jak mobilní hospicovou péči poskytovat. Nezanedbatelná zde byla podpora nadací, sponzorů a dárců.

Mám radost z pravidelných setkání s klienty služeb pro seniory i pro lidi s handicapem. Činí můj život bohatší a mnohdy i radostnější. Díky nim se mohu stávat citlivějším.

Přeju všem čtenářům, sponzorům a příznivcům našeho střediska dotek Boží lásky, která se projevuje v lidské slabosti a bezmoci i v neutuchajícím elánu a životním humoru, mezi těmi, o kterých se píše v této výroční zprávě.

Mgr. Daniel Heller

farář spolupracujícího Farního sboru ČCE ve Valašském Meziříčí



Diakonie
Valašské
Meziříčí

O NÁS

Diakonie ČCE – středisko ve Valašském Meziříčí je právnickou osobou a jejím zřizovatelem je Diakonie Českobratrské církve evangelické – účelové zařízení Českobratrské církve evangelické, Jungmannova 22/9, 110 00 Praha 1 – Nové Město, založené za účelem poskytování sociálních služeb, vzdělávání, poskytování zdravotní péče a dalších obecně prospěšných služeb.



VÝVOJ ČINNOSTI

Již od počátku se naše organizace zaměřovala na **pomoc seniorům a lidem se zdravotním postižením**, aby mohli zůstat co nejdéle doma a nemuseli odejít do pobytového zařízení. V roce 1993 vznikla **ošetřovatelská a pečovatelská služba**, která nabízí pomoc lidem v jejich domácím prostředí.

Postupně se ukázalo, že někteří klienti nemohou během dne doma zůstat sami a přestože mají ve své blízkosti pečující rodinu, potřebují další podporu. Proto jsme od roku 2004 rozšířili naše služby o **denní stacionář**. Senior tak zůstává součástí svého přirozeného prostředí – odpoledne se vrací domů, do kruhu rodiny, a během dne je mu zajištěna potřebná péče v denním stacionáři.

V roce 2009 jsme nabídku služeb doplnili o **osobní asistenci**. Ta je určena seniorům a lidem se zdravotním postižením, kteří potřebují ve svém prostředí pomoc s více činnostmi a ve větším časovém rozsahu. Asistence jim má pomoci, i přes zdravotní postižení, žít běžným způsobem života.

Naši činnost jsme rovněž rozšířili o **půjčovnu kompenzačních pomůcek** a podporu pečujícím rodinám. Začali jsme poskytovat odborné sociální poradenství v **poradně pro pečující**.

Po určité době jsme si intenzivněji uvědomili limity našich služeb v situacích, kdy se naši klienti ocitnou v závěru svého života. Prostřednictvím naší ošetřovatelské služby jsme nejdříve začali poskytovat **domácí paliativní péči** bez pohotovosti lékaře. V závěru roku 2016 jsme ve spolupráci s naší sesterskou organizací Diakonie ČCE - hospicem CITADELA zahájili činnost **Domácího hospice SPOLEČNOU CESTOU**.

V posledních třech letech jsme se začali více soustředit také na podporu lidí se zdravotním postižením, s důrazem na lidi s mentálním postižením. Otevřeli jsme novou službu **podpory samostatného**

bydlení a sociální rehabilitace. Na to navázaly postupně dva projekty **sociálního podnikání**, zaměřené na zaměstnávání lidí se zdravotním postižením. V roce 2013 jsme založili dceřinou společnost **1. Valašská diakonická, s.r.o.**, která provozuje dva sociální podniky - Secondhelp a Palomino.

V roce 2015 jsme rozšířili naši činnost **do Rožnova pod Radhoštěm**. Otevřeli jsme zde pobočku sociálního podniku Secondhelp a **službu sociální rehabilitace**. V témže roce se nám podařilo najít vhodné prostory a ve Valašském Meziříčí otevřít službu **chráněného bydlení**, kde našlo svůj domov 12 mužů s mentálním postižením. Na podzim roku 2017 jsme zahájili provoz nové služby **Matteo**. Jedná se o tréninkové pracoviště pro lidi se zdravotním a sociálním znevýhodněním, kde nabízíme několik vzdělávacích programů a klientům se individuálně věnujeme, abychom je připravili na práci a zvýšili jejich šance si práci udržet.

POSLÁNÍ

- Naším posláním je pomáhat seniorům, lidem se zdravotním postižením, nemocným a umírajícím, aby mohli všechny etapy života prožívat kvalitně.
- Cítíme se být spoluzodpovědní za kvalitu života naší společnosti, proto je součástí našeho poslání i spolupráce s lidmi kolem nás ve prospěch potřebných.
- Chceme být nositeli úcty a respektu k člověku v každé fázi jeho života.

„Velké příležitosti, jak pomoci ostatním, přicházejí zřídka, ale ty malé nás obklopují každý den.“
(Sally Koch)

společenství



HODNOTY

Posláním diakonické práce je pomoc potřebným. Při naplňování poslání se opíráme o tyto hodnoty:



milosrdenství

V praxi se snažíme našim klientům předat to, co poznáváme z Boží lásky k člověku. Klientům pomáháme s respektem a úctou, poskytujeme jim emoční podporu v životních situacích, které jsou pro ně náročné.



fortelnost

Dbáme na poctivost, odbornost a kvalitu naší práce. Posilujeme motivaci a kompetence našich zaměstnanců. Chceme být zodpovědnými a profesionálními vůči našim klientům.



společenství

Každý člověk je jedinečný dílek skládačky – hotový obraz můžeme vytvořit pouze společně. O naše pracovní týmy pečujeme. Ceníme si spolupráce, sdílíme své zkušenosti, dáváme jeden druhému zpětnou vazbu a usilujeme o vzájemné porozumění. Pamatujeme také na to, že Diakonii tvoří zejména klienti Diakonie - příjemci služeb. Vědomí tohoto širokého společenství posiluje naši motivaci ke službě.



naděje

Našim klientům chceme předávat naději. Naděje není odpovědí na všechna naše proč. Dává nám však dostatek síly, důvěry a odvahy nepropadnout v obtížných situacích rutině a rezignaci. Žít s nadějí znamená aktivně vyhlížet, že přijde pozitivní změna. V našem každodenním snažení máme naději, že práce s potřebnými buduje a podporuje lidskost a vzájemné přijetí.

VIZE

Naše vize na období 2020+:

- Profesionálně a pružně reagujeme na potřeby lidí v regionu, ve kterém působíme.
- Jsme efektivní ve všech oblastech fungování naší organizace.
- V regionu jsme lídrem v zaměstnávání lidí se zdravotním postižením.
- Jsme dobrým zaměstnavatelem a naši pracovníci jsou hrdí, že jsou součástí Diakonie.
- Pro ostatní organizace jsme respektovaným partnerem, se kterým rádi spolupracují.
- Naše činnost je veřejnosti srozumitelná a sympatická.

*„Milosrdenství a pravda nechť neopouštějí tě,
přivaž je k hrdlu svému, napiš je na tabuli srdce svého.“
(Šalamoun)*



Diakonie
Valašské
Meziříčí

ZÁKLADNÍ ÚDAJE

Název organizace:

Diakonie ČCE - středisko ve Valašském Meziříčí

Sídlo organizace:

Žerotinova 319/21, 757 01 Valašské Meziříčí

E-mail:

stredisko@diakonievm.cz

Webová stránka:

www.diakonievm.cz

IČO: 47863561

IČZ: 94431000

Bankovní spojení:

Česká spořitelna, č. ú. 1855020319/0800

Území působnosti:

Valašské Meziříčí a jeho městské části - Podlesí, Bynina, Hrachovec, Juřinka, dále pak Krhová, Poličná, Malá Lhota, Velká Lhota, Stráž nad Bečvou, Zašová, Jarcová, Branky na Moravě, Choryně, Lhota u Choryně, Příluky, Lešná, Mštěnovice, Vysoká, Jasenice, Perná, Lhotka nad Bečvou, Komárovice, Podolí, Loučka, Kunovice, Kelč, Kladeruby, Nemetice, Police, Mikulůvka, Oznice, Bystřička, Rožnov pod Radhoštěm, Horní Bečva, Dolní Bečva, Prostřední Bečva, Hutisko – Solanec, Valašská Bystřice, Vidče, Vigantice, Zubří.

SPRÁVNÍ ORGÁNY

Správní rada:

Předsedkyně:

Mgr. Zdislava Odstrčilová

tel.: 777 672 902

Členové:

Bc. Lenka Kostelná

tel.: 739 589 874

Bc. Lenka Maňáková

tel.: 731 138 913

Ing. Jaroslav Stančík

tel.: 732 194 260

Ing. Karla Daňová

tel.: 739 324 817

Dozorčí rada:

Předsedkyně: Ludmila Fuksová

Místopředseda: Ing. Jan Tkáčik

Členové: Milena Hrtusová, Ing. Tomáš Jelínek, , Ing. Radmila Matáliková, Marie Semančíková, Eva Žambochová, DiS.

Náhradník: akad. mal. Karla Palátová

 **SPOLEHLIVÁ**
VEREJNĚ PROSPĚŠNÁ ORGANIZACE





ZAMĚSTNANCI

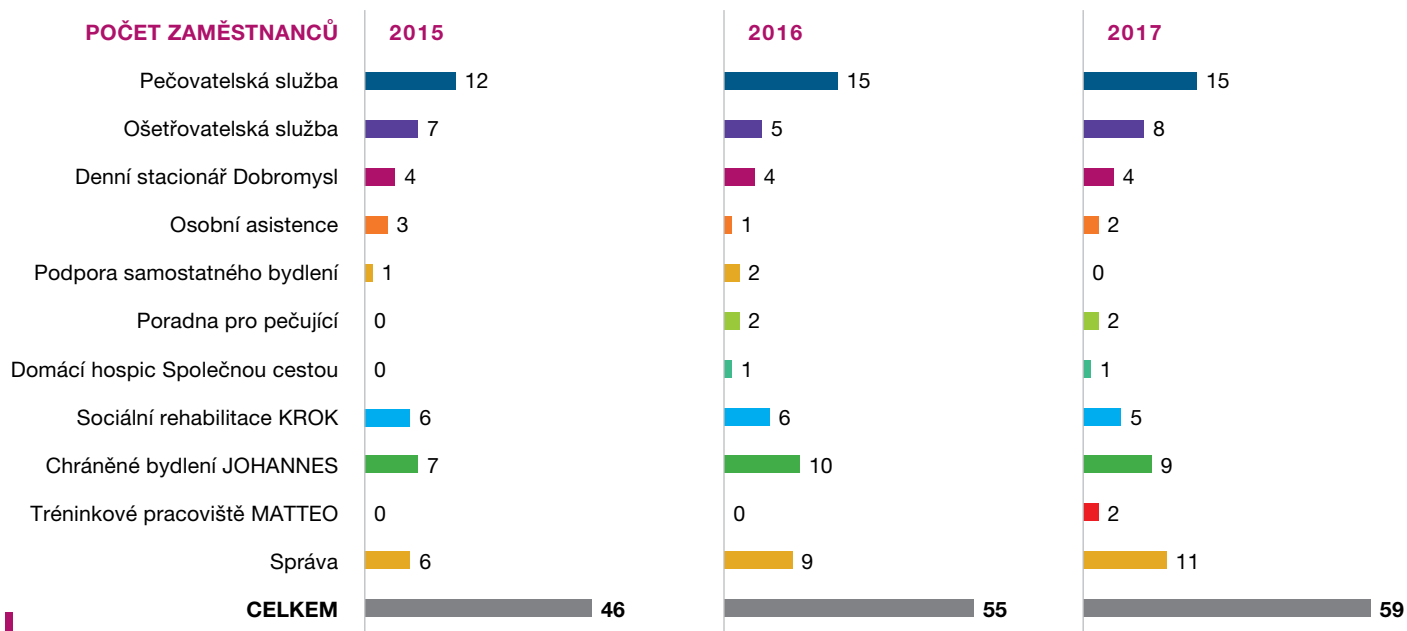

Poznámka: V grafu nejsou započtení zaměstnanci pracující na DPP a DPČ. Počty zaměstnanců jsou uvedeny k 31. 12. daného roku.

SKLADBA VZDĚLÁNÍ ZAMĚSTNANCŮ

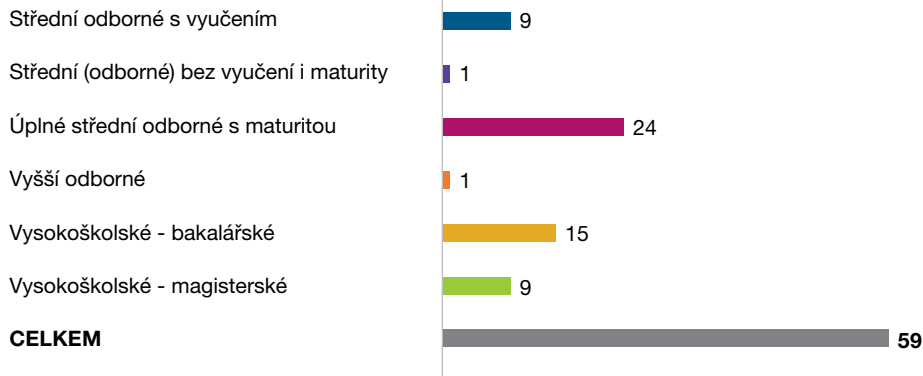

VZDĚLÁVÁNÍ ZAMĚSTNANCŮ V ROCE 2017

Akreditovaný kurz	1307 hodin
Školící akce	131
Účast na konferenci	3 konference

V roce 2017 jsme zahájili projekt „Budme profci!“, reg. číslo CZ.03. 2. 63/0. 0. /0.0/15_023/0000885, financovaný z Evropského sociálního fondu, zaměřený na zlepšení kvality naší práce. Inspektor kvality provedl analýzu současného stavu kvality u všech sociálních služeb střediska. Následně probíhala aktualizace metodik jednotlivých služeb v souladu s doporučeními této analýzy a realizace vzdělávacích potřeb. Pracovníci služeb absolvovali dohromady 10 dnů akreditovaného vzdělávání. V průběhu roku také začalo vzdělávání interních auditorů a tvorba metodiky interních auditů. Projekt pokračuje do konce roku 2018.



Evropská unie
Evropský sociální fond
Operační program Zaměstnanost

ORGANIZAČNÍ STRUKTURA

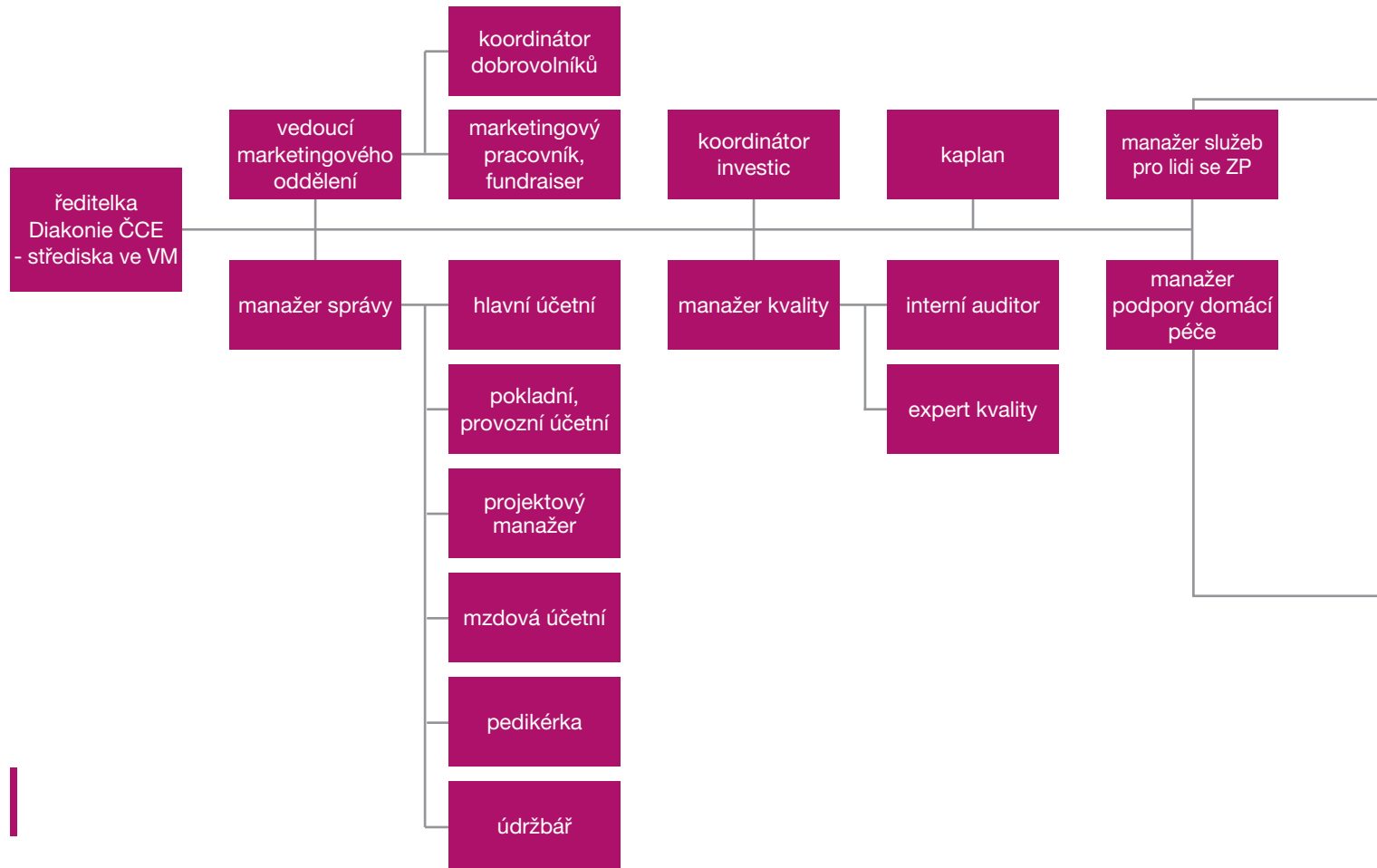

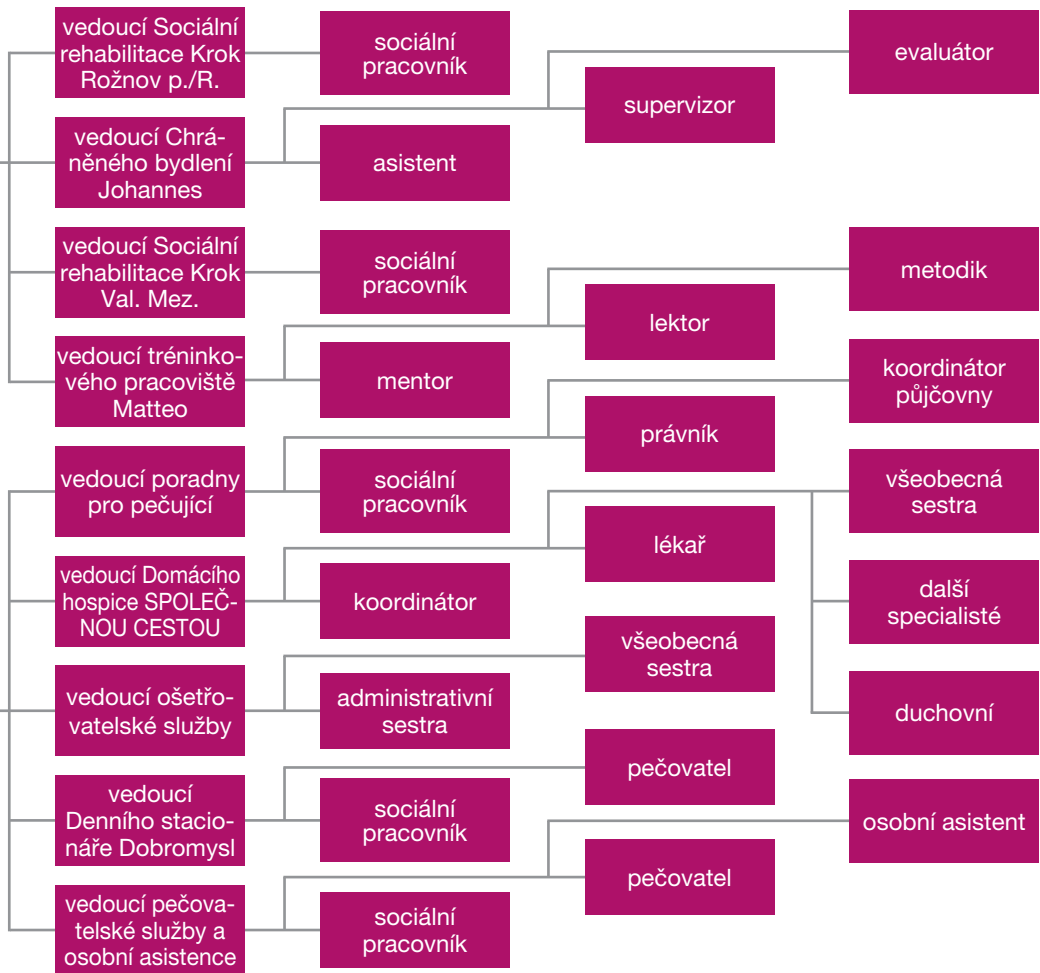

ÚSEK PODPORY DOMÁCÍ PÉČE



Bc. Lenka Kostelná
manažerka úseku

Kontakt: 739589 874 / kostelna@diakonievum.cz

Adresa: Žerotínova 319/21, Valašské Meziříčí 757 01

Právě během nejtěžších životních období zjišťujeme, kdo skutečně jsme a jaká síla se v nás ve skutečnosti skrývá. (R.S.Sharma)

Co se nám v roce 2017 podařilo?

V úseku služeb podpory domácí péče máme společný cíl - napomoci podporou, nabídkou sdílené péče i kombinací jednotlivých služeb tomu, aby mohli senioři i lidé s různým zdravotním postižením či s nemocí být co nejdéle doma, tam, kde se cítí nejlépe.

Od 1. 2. 2017 jsme zahájili službu Poradny pro pečující. Prostřednictvím odborného sociálního poradenství napomáháme zvládat životně náročné situace pečujícím a poskytujeme podporu i pozůstalým. Pracovnice se mohou pečujícímu věnovat jak u nás na středisku, tak i v domácnosti. Zároveň jsme chtěli přiblížit poradenství i směrem k rodinám, které se rozhodují pečovat doma a svého blízkého si berou z nemocnice domů. Proto jsme k dispozici osobám, které hledají řešení, jak vše zvládnout, 1x za 14 dní i v budově nemocnice. Poradenství poskytujeme i rodinám, které se rozhodly doprovázet

svého blízkého v závěru života. Poradna je tak úzce propojena s domácím hospicem.

Součástí poradny je i půjčovna zdravotních a kompenzačních pomůcek, kterou jsme letos hojně obohatili o nové pomůcky, např. kyslíkové koncentrátory, dávkovače léčiv pro paliativní péči. Také jsme obnovili zastaralé pomůcky, především polohovací postele, chodítka a toaletní židle, a to díky úspěšnosti v žádostech o granty. Domácí hospic je další službou, která navazuje na poradenství, domácí zdravotní péči a je pomocí umírajícím a jejich rodinám. Během roku se podařilo vyjednat spolupráci s pojišťovnami tak, aby péče o klienty mohla být hrazena z veřejného pojištění. Na pohotovosti sester a lékařů se nám podařilo najít jiné zdroje.

V denním stacionáři jsme snížili věkovou hranici z 65 let na 60 let. Důvod je prostý - objevuje se stále více lidí v mladším seniorském věku, kteří mají poruchy paměti, potřebují podporu v péči o sebe a sami nemohou pobývat doma. Rozšířili jsme tak možnost, aby tyto lidé mohli nadále žít doma a případně odložili podání žádosti do domova pro seniory nebo domova se zvláštním režimem. Péči o sebe mají přes den zajištěnu ve stacionáři a odpoledne se navrací ke svým rodinám. Po diskuzích a hledání, jaký smysl má služba pro klienty i jejich rodiny, jsme k 1. 11. denní stacionář pojmenovali krásným jménem Dobromysl.

Stále více nabývají na významu tradiční služby - pečovatelská služba, osobní asistence a ošetrovatelská služba. Zaznamenáváme stále více požadavků o pomoc s péčí o osobu i domácnost, a zároveň poskytnutí odborné zdravotní pomoci v domácnosti. Péče se stává stále náročnější i pro personál služeb, a proto je zapotřebí neustále sledovat trendy v ošetrování, vzdělávat se. Navyšující se náročnost péče je důsledkem stárnoucí populace, ale také zlepšující se zdravotní péče - dožíváme se vyššího věku. Pozitivní je, že péče o naše blízké se přesouvá do domácího prostředí. Do budoucna je naším úkolem i takto uvažovat - pomáhat vytvářet podmínky pro dobré,



přátelské bydlení pro seniory, podpořit rodiny, naučit je pečovat, propojit služby sociální a zdravotní, uspořádat domácnost tak, ať je usnadněn pohyb po bytě, domě apod.

Pečujeme také o pracovníky - zabezpečili jsme jim tašky do terénu, nakoupili nové, velmi praktické a slušivé oděvy, rozšířili vozopark o čtyřkolky i menší auta do města a pro pracovníky zajišťujeme možnost seberozvoje prostřednictvím supervize a vzdělávání. Velmi diskutovaným a zpočátku bolavým tématem bylo v roce 2017 odměňování pracovníků v sociálních službách. Stát během roku přistoupil k navýšení dotací určených konkrétně na mzdy zaměstnanců nestátních poskytovatelů sociálních služeb. Jsme moc rádi, že očekávání důstojnější mzdy se naplnilo a že jsme mohli navýšit zejména mzdy pečovatелů a sociálních pracovníků.

Jaké jsou naše plány na rok 2018?

Výzvou je reagovat na vzrůstající požadavky na péči v domácnostech. Jedním z kroků je navýšit počet pečovatелů, ale také posílit poradenství, více spolupracovat s nemocnicí a sociálním odborem města na hledání řešení pro jednotlivé případy osob. Máme záměr zefektivnit dopravu klientů jak do denního stacionáře, tak v rámci úkonů v pečovatelské službě. Chceme se více zaměřit na osvětu veřejnosti k tématu přípravy na stárnutí, a chceme nabízet zážitkové programy určené k tomu, aby odborná i laická veřejnost dokázala lépe pochopit potřeby lidí ve stáří. Aby se nám plány dařily naplňovat, potřebujeme především kvalitní a motivovaný personál. Jsme si vědomi, jak náročnou práci odvádí a chceme mít prostředky, abychom naše pracovníky v pomáhajících profesích mohli odměnit. K tomu patří i zajištění podmínek - potřebujeme obnovit a získat další vozidla do terénních služeb (ideál je 11 nových vozů, mezi nimi i s náhonem 4x4), a protože rosteme, chceme najít i vhodné prostory pro fungování našich služeb a aktivit.

OŠETŘOVATELSKÁ SLUŽBA

- **Ošetřovatelská služba je registrovaná zdravotní péče poskytovaná ve vlastním sociálním prostředí pacienta – v domácí péči, dle § 10 zákona 372/2011, o zdravotních službách. Druhem poskytované zdravotní péče je ošetřovatelská a paliativní péče.**

Vedoucí: Elena Žitníková

Kontakt: 739 038 424 / zitnikova@diakoniev.cz

POSLÁNÍ

Tato zdravotní služba pomáhá lidem, aby mohli zůstat v domácím prostředí ve chvílích, kdy jejich zdravotní stav vyžaduje odbornou ošetřovatelskou péči, kterou si nejsou schopni zajistit ambulantně, podporuje rodinu a blízké v zapojení do péče a podle potřeby zprostředkovává další návazné služby.

CÍLOVÁ SKUPINA

Dospělí lidé i děti nad 3 roky, kterým lékař předepsal ošetřovatelskou péči, protože ji potřebují z důvodu nepříznivých dopadů nemoci, nepohyblivosti či bolesti.

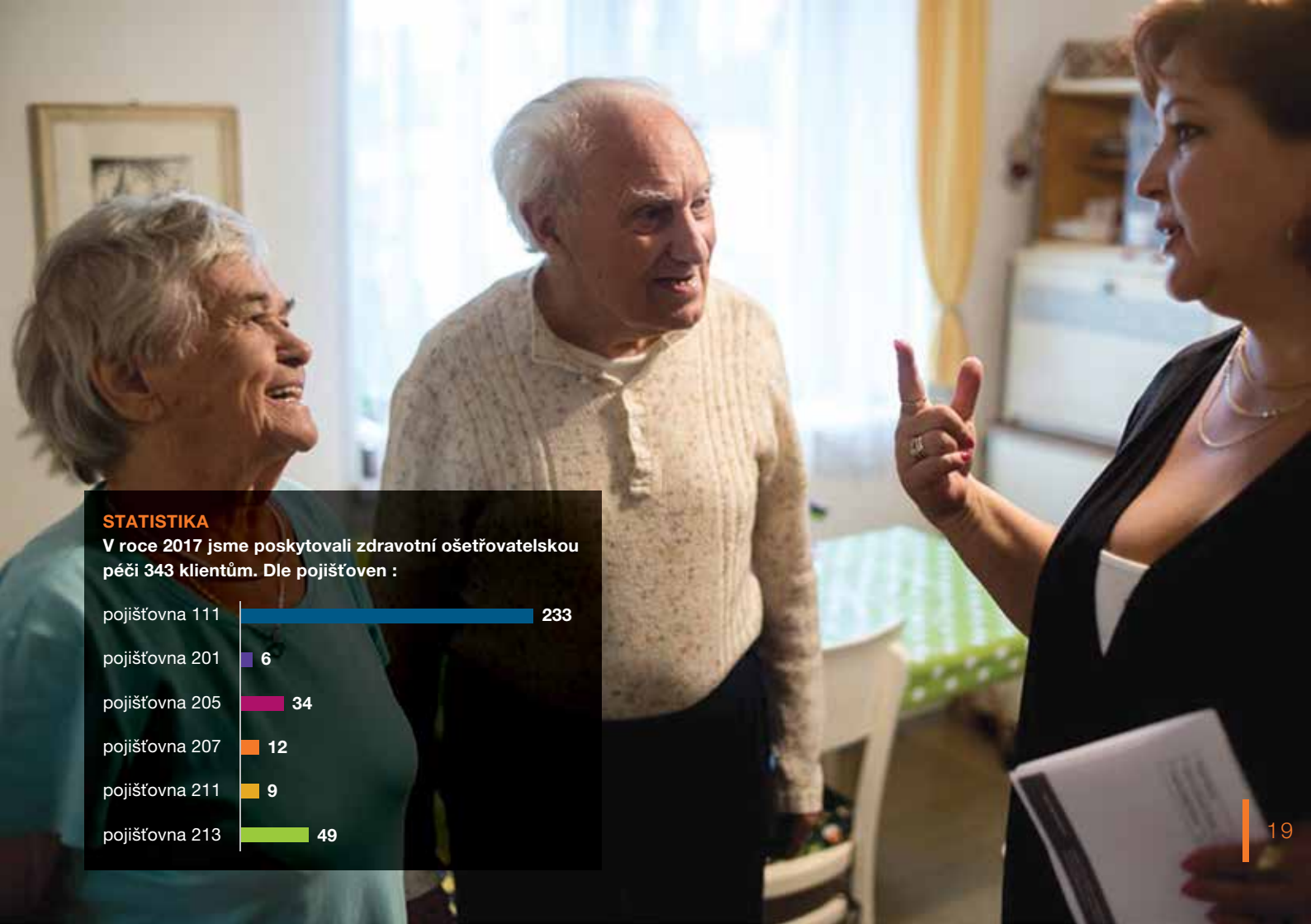

STATISTIKA

V roce 2017 jsme poskytovali zdravotní ošetrovatelskou péči 343 klientům. Dle pojišťoven :

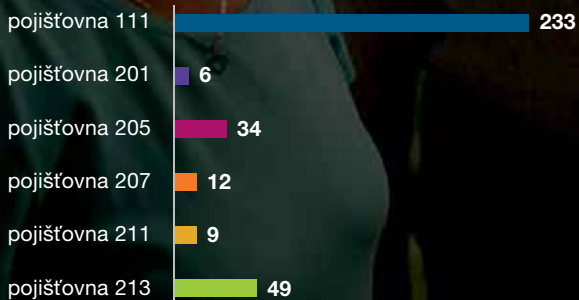

DOMÁCÍ HOSPIC SPOLEČNOU CESTOU

- **Služba domácího hospice je registrovanou zdravotnickou službou dle § 10 zákona 372/2011, o zdravotních službách, kde zdravotní péči poskytovanou ve vlastním sociálním prostředí pacienta je domácí péče, kterou je také paliativní péče.**

Vedoucí:

Bc. Marie Vrečková, DiS. (do 31. 1. 2018)

Elen Žitníková (od 1. 2. 2018)

Kontakt: 739589876 / domacihospic@diakoniev.cz

POSLÁNÍ

Tato zdravotní služba poskytuje pomoc a podporu v oblasti zdravotní, sociální, psychologické a spirituální nemocným v závěrečném stádiu nevléčitelného onemocnění. Snažíme se mírnit bolesti a další tělesné a duševní strádání nemocného, poskytujeme podporu jeho blízkým. Péče a podpora v domácnostech je zajišťována multiprofesním týmem domácího hospice Společnou cestou. Tým je složen z lékařů konzultantů, praktického lékaře, zdravotních sester, sociálního pracovníka, nutričního terapeuta, duchovního, lze zapojit i pečovatele.

Ke spirituální podpoře jsou připraveni pomoci duchovní z mikroregionu. Naší snahou je zachování důstojnosti klienta a udržení co nejlepší kvality jeho života. Domácí hospic také nabízí účinnou pomoc pečující rodině a poskytuje podporu truchlícím a pozůstalým.

CÍLOVÁ SKUPINA

Péče je určena lidem, kterým bylo diagnostikováno nevléčitelné onemocnění.

STATISTIKA

V roce 2017 jsme pomáhali 11 klientům a jejich rodinám (6 z Valašského Meziříčí, 5 z okolních obcí). 32 pečujícím byla poskytnuta podpora a poradenství.

PEČOVATELSKÁ SLUŽBA

- **Pečovatelská služba je registrovanou sociální službou dle § 40, zákona č. 108/2006 Sb. o sociálních službách**

Vedoucí: Bc. Zbyněk Prný

Kontakt: 730 190 780 / prny@diakoniev.cz

POSLÁNÍ

Posláním pečovatelské služby je pomoci seniorům a dospělým lidem se zdravotním postižením nebo s chronickým onemocněním, aby mohli žít ve svém prostředí a podporovat je v soběstačnosti a nezávislosti. Pečovatelská služba se poskytuje převážně v domácnostech, vychází z individuálních potřeb a podporuje klienty ve věcech, při nichž potřebují pomoc jiného člověka: při péči o sebe, při péči o domácnost a při využívání dalších služeb.

CÍLOVÁ SKUPINA

Dospělí lidé od 27 let, kteří z důvodu věku, chronického onemocnění nebo svého postižení potřebují pomoc druhé osoby v péči o sebe nebo o domácnost.

STATISTIKA

Počet klientů	145
Počet návštěv	16 792
Počet hodin v přímé péči	8 515
Počet hodin na cestě	2 923
Počet ujetých kilometrů	53 636

věková skupina / počet klientů

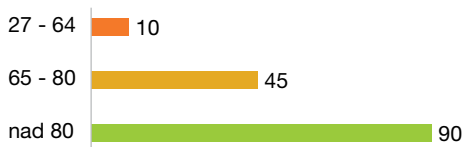

muži / ženy

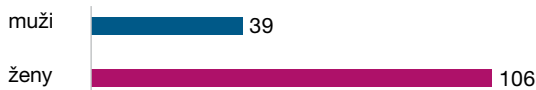

OSOBNÍ ASISTENCE

- **Osobní asistence je registrovanou sociální službou dle § 39, zákona č. 108/2006 Sb. o sociálních službách**

Vedoucí: Bc. Zbyněk Prný

Kontakt: 730 190 780 / prny@diakoniev.m.cz

POSLÁNÍ

Posláním osobní asistence je pomoci seniorům a dospělým lidem se zdravotním postižením nebo chronickým onemocněním, aby mohli žít běžným způsobem života, podporovat je v soběstačnosti, nezávislosti a v zapojení do společenského prostředí.

Služba je poskytována v přirozeném prostředí klientů. Vychází z jejich individuálních potřeb a podporuje je ve věcech, při nichž potřebují pomoc jiného člověka: při sebeobsluze, péči o domácnost, při kontaktech se svým okolím, při trávení volného času a při uplatňování práv.

CÍLOVÁ SKUPINA

Dospělí lidé od 19 let, kteří z důvodu věku, chronického onemocnění nebo svého postižení potřebují pomoc druhého člověka v péči o sebe nebo o domácnost.

STATISTIKA

Počet klientů	20
Počet návštěv	2 445
Počet hodin v přímé péči	3 429
Počet hodin na cestě	483
Počet ujetých kilometrů	7 338

věková skupina / počet klientů

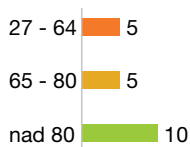

muži / ženy

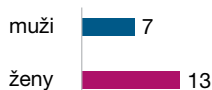

DENNÍ STACIONÁŘ DOBROMYSL

- **Denní stacionář je registrovaná sociální služba dle § 46 zákona č. 108/2006 Sb., zákon o sociálních službách.**

Vedoucí: Bc. Petra Prná (do 31. 3. 2018)
Bc. Dana Vajdová (od 1. 4. 2018)

Kontakt: 737391341 / stacionar@diakoniev.m.cz

POSLÁNÍ

Posláním Denního stacionáře Diakonie ČCE – střediska ve Valašském Meziříčí je umožnit lidem od 60 let věku, kteří potřebují pravidelnou pomoc jiného člověka, trávit část dne v podnětném prostředí stacionáře. Podporujeme soběstačnost, důstojné a aktivní prožívání života a kontakt s jinými lidmi. Průběh dne přizpůsobujeme individuálním potřebám klientů.

CÍLOVÁ SKUPINA

Denní stacionář je určen lidem od 60 let věku žijícím především ve Valašském Meziříčí a jeho okolních obcích, kteří na základě svého věku, zdravotního postižení nebo chronického duševního onemocnění mají sníženou soběstačnost a potřebují pravidelnou pomoc jiného člověka.

STATISTIKA

Počet klientů v roce 2017	21
Průměrný věk	81
Počet hodin pobytu klientů v DS	10274

věková skupina / počet klientů

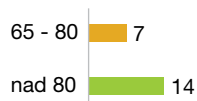

muži / ženy

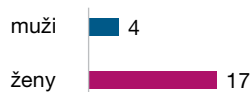

bydliště





PORADNA PRO PEČUJÍCÍ

- **Poradna pro pečující je registrovanou sociální službou dle § 37 zákona č. 108/2006 Sb. o sociálních službách.**

Vedoucí poradny a sociální pracovnice:

Mgr. Veronika Janošková

Kontakt: 730 190 733 / janoskova@diakoniev.m.cz

POSLÁNÍ

Posláním poradny pro pečující je provázet osoby, které pečují nebo se chystají pečovat o své blízké, zejména v domácím prostředí. Poradna usiluje o to, aby pečující zvládli péči po stránce odborné a sociální, využívali vhodných kompenzačních či technických pomůcek a zajistili si potřebné finanční podmínky. Poradna podporuje pečující, aby dokázali zajišťovat i své potřeby a vytvářet si potřebný prostor pro odpočinek, regeneraci sil a sociální vztahy. Pečující doprovázíme i v době po smrti jejich blízkých.

CÍLOVÁ SKUPINA

Cílovou skupinou jsou lidé starší 18 let, kteří potřebují pomoc se zvládnutím péče o své blízké (seniory, lidi se zdravotním postižením, nemocné a umírající) nebo kteří se na péči o své blízké připravují, a pozůstalí.

STATISTIKA

Počet účastníků svépomocných skupin	41
Počet setkání	10
Počet poskytnutých poradenství	311
Počet zorganizovaných kurzů pro pečující	14
Počet účastníků vzdělávacích kurzů	152
Počet přednášek	1
Počet účastníků přednášky	30

TESTOVÁNÍ PAMĚTI

Poradna pro pečující nabízí testování paměti, které pomáhá rozpoznat prvotní příznaky Alzheimerovy nemoci a umožňuje včas začít s léčbou. Testování paměti je prováděno zcela ZDARMA. Provádíme je díky projektu, který zajišťuje Česká alzheimerovká společnost. Testování paměti je určeno pro lidi starší 60 let nebo mladší s poruchami paměti.

PŮJČOVNA KOMPENZAČNÍCH POMŮCEK

Jarmila Hlavicová

Kontakt: 737 966 347 / hlavicova@diakoniev.m.cz

V roce 2017 jsme zapůjčili 280 pomůcek.

Díky dárcům se nám podařilo pořídit tyto nové pomůcky:

3 polohovací postele, 3 invalidní vozíky, 2 toaletní židle, aktivní antidekubitní matraci s kompresorem, chodítka, kolečkový schodolez, sedačky na vanu.

Celkem disponujeme 275 pomůckami k zapůjčení.

Kompletní seznam pomůcek, informace o jejich cenách a dostupnosti naleznete na našich webových stránkách.



ÚSEK SLUŽEB PRO LIDI SE ZDRAVOTNÍM POSTIŽENÍM



Bc. Lenka Maňáková
manažerka úseku

Kontakt: 731 138 913 / manakova@diakoniev.m.cz
Adresa: Vrbenská 803, Valašské Meziříčí 757 01

Co se nám v roce 2017 podařilo?

Rok 2017 byl pro nás rok plný vzdělávání, rozvíjení kvality poskytování služeb a také plný krásných zážitků s klienty Sociální rehabilitace Krok a Chráněného bydlení Johannes. V sociální rehabilitaci se nám podařilo pracovat na rozšíření nabídky, vylepšit novým vybavením atraktivnost programů. Např. jsme rozjeli muzikohraní, kde se lidé s mentálním postižením učí rozvíjet komunikaci, společenské chování, rozvíjí jemnou motoriku a další. Obě pobočky, jak ve Valašském Meziříčí, tak v Rožnově pod Radhoštěm, zaznamenaly větší zájem o poskytování služby z řad občanů měst a okolí, ve kterých působí a naše klientela se tak rozšiřuje o další klienty, kteří mají zájem o rozvíjení svých schopností a dovedností. Velkou radost nám udělalo Čestné uznání, které nám udělil časopis Péče o seniory ve spolupráci s Radou kvality ČR za „...souhru kolektivu, který s nesmírně lidským přístupem poskytuje individualizované aktivity lidem se zdravotním postižením při začleňování do normálního života...“. Ocenění jsme byli převzít v prostorách Senátu Parlamentu ČR.

V Chráněném bydlení Johannes jsme realizovali projekt Evropského sociálního fondu „Žijeme tu s Vámi!“. Projekt je zaměřen na pomoc klientům v integraci do běžného sociálního prostředí. Někteří našimi klienty se díky nácvikům s pracovníky podařilo získat zaměstnání. Za rok 2017 jsme přijali dva nové klienty a dva odešli - jeden do samostatného bydlení, druhý se přestěhoval do města, kde pracuje. Ve službě na konci roku došlo ke změně vedoucí, kdy kolegyně Alena Rušarová změnila pozici na vedoucího tréninkového pracoviště Matteo. Jako nová vedoucí Chráněného bydlení nastoupila Helena Palátová, která před změnou pracovala jako sociální pracovník v sociální rehabilitaci a v podpoře samostatného bydlení. 1. 11. 2018 jsme zahájili provoz tréninkového pracoviště Matteo. Toto pracoviště vzniklo díky projektu ESF, „Jsem připraven a těším se!“ Projekt je zaměřený na podporu lidí s kumulací hendikepů při přípravě na získání pracovní pozice. Jsme rádi, že náš projekt byl vyhodnocen a podpořen MPSV k realizaci. Díky tomu jsme rozšířili možnosti, jak připravit na chráněný či otevřený trh práce lidi, kteří chtějí pracovat, ale vlivem svého zdravotního postižení neměli nikdy možnost ani prostředí vhodné pro přípravu.



Jaké jsou naše plány pro rok 2018?

- Vybudování nových prostor pro sociální rehabilitaci na Vrbenské ulici.
- Rozšíření nabídky aktivit v sociální rehabilitaci tak, abychom reagovali na individuální potřeby našich klientů.
- Pro chráněné bydlení budeme usilovat o zajištění vyhovujících prostor.
- Realizace workshopů a přednášek pro odborníky i veřejnost. Cílem je seznámit veřejnost s životem lidí s mentálním postižením.
- Tréninkové pracoviště Matteo bude připravovat klienty na výkon profese zahradníka, pomocného pracovníka v kuchyni nebo v prádelně, pracovníka ve výrobně pralinek či pomocného administrativního pracovníka.

CHRÁNĚNÉ BYDLENÍ JOHANNES

- **Chráněné bydlení pro osoby s mentálním postižením je registrovaná sociální služba dle § 51 zákona 108/2006 Sb., zákon o sociálních službách.**



Evropská unie
Evropský sociální fond
Operační program Zaměstnanost

V rámci chráněného bydlení probíhá projekt Žijeme tu s vámi!, reg. č. 03.2.63/0.0/0.0/15_037/0001923 financovaný evropskou unií. Více informací o projektu na www.diakoneivm.cz

Vedoucí:

Bc. Alena Rušarová (do 30. 10. 2017)

Bc. Helena Palátová (od 1. 11. 2017)

Kontakt: 731 133 932 / palatova@diakoneivm.cz

Adresa: Jičínská ul. 308, Valašské Meziříčí 757 01

POSILÁNÍ

Posláním sociální služby chráněného bydlení je nabídnout lidem s mentálním, případně kombinovaným postižením, domov - bezpečné, vstřícné a zodpovědné prostředí. Nabízí uživatelům možnost žít běžným způsobem života i příležitost rozvíjet svou soběstačnost a nezávislost.

CÍLOVÁ SKUPINA

Dospělí lidé s mentálním postižením (osoby s lehkým až středním postižením, osoby se získaným poškozením mozku; k tomuto hendikepu mohou být přidružené i další hendikepy – např. smyslové, tělesné, psychiatrické).

STATISTIKA

V roce 2017 i v současnosti žije v chráněném bydlení 12 mužů, jejichž věk se pohybuje od 19 do 64 let.



SOCIÁLNÍ REHABILITACE KROK

- **Sociální rehabilitace pro osoby s mentálním postižením je registrovaná sociální služba dle § 70 zákona 108/2006 Sb., zákon o sociálních službách.**

SOCIÁLNÍ REHABILITACE VE VALAŠSKÉM MEZIŘÍČÍ

Vedoucí: Bc. Markéta Hebláková

Kontakt: 731 138 911 / heblakova@diakonievvm.cz

Adresa: Vrbenská 803, Valašské Meziříčí 757 01

SOCIÁLNÍ REHABILITACE V ROŽNOVĚ POD RADHOŠTĚM

Vedoucí: Bc. Věra Mikulenková

Kontakt: 731 138 912 / mikulenkova@diakonievvm.cz

Adresa: Chodská 667, Rožnov pod Radhoštěm

POSLÁNÍ

Posláním služby sociální rehabilitace Diakonie ČCE – střediska ve Valašském Meziříčí je rozvíjet schopnosti a dovednosti dospělých lidí s mentálním postižením, pracovat na posilování jejich návyků a nacvičovat činnosti vedoucí k samostatnému životu a začlenění do společnosti. Zaměřujeme se především na oblast upevňování sebedůvěry a odpovědnosti, zaměstnání a bydlení. Sociální služba je poskytována formou ambulantní a terénní.

CÍLOVÁ SKUPINA

Cílovou skupinou jsou dospělí lidé nad 18 let, kteří mají sníženou soběstačnost z důvodu mentálního postižení a jsou odhodláni rozvíjet svou samostatnost prostřednictvím náviku schopností a dovedností.

STATISTIKA

44 klientů: 6 žen a 38 mužů

PODPORA SAMOSTATNÉHO BYDLENÍ

- **Podpora samostatného bydlení pro osoby s mentálním postižením je registrovaná sociální služba dle § 43 zákona 108/2006 Sb., zákon o sociálních službách.**

Bc. Helena Palátová

sociální pracovnice

Kontakt: 731 138 910 / palatova@diakonievvm.cz

Adresa: Vrbenská 803, Valašské Meziříčí 757 01

POSLÁNÍ

Posláním sociální služby podpora samostatného bydlení Diakonie ČCE – střediska ve Valašském Meziříčí je pomáhat dospělým lidem s mentálním postižením žít běžným způsobem života samostatně ve své domácnosti.

CÍLOVÁ SKUPINA

Lidé s lehčím mentálním postižením, kteří jsou s naší podporou schopni bydlet ve svém vlastním bytě a žít samostatný život.

STATISTIKA

Služba nebyla v roce 2017 využívána, proto byla ke dni 31. 8. 2017 registrace této služby pro nezámek klientů zrušena.

MATTEO

– TRÉNINKOVÉ PRACOVISŤE PRO LIDI SE ZDRAVOTNÍM A SOCIÁLNÍM ZNEVÝHODNĚNÍM



Evropská unie
Evropský sociální fond
Operační program Zaměstnanost

Služba je financována z projektu Jsem připraven a těším se!
reg.č. CZ.03. 1. 48/0.0/0.0/16_068/0007154

Vedoucí: Bc. Alena Rušarová

Kontakt: 734 284 359 / rusarova@diakoniev.m.cz

Činnost této služby jsme zahájili 1. 11. v roce 2017. První dva měsíce jsme věnovali přípravě zahájení služby, jednání s partnery a s klienty. Služba nabízí ucelený program při přípravě osob se zdravotním postižením na zaměstnání a jeho následné získání.

Poskytujeme:

- pracovní individuální poradenství
- vzdělávání v daných oborech
- rozvoj komunikace a základních dovedností k výkonu práce
- trénink pracovních dovedností v praxi
- podpora při hledání zaměstnání
- zprostředkování zaměstnání
- podpora na pracovišti

POSLÁNÍ

Naším posláním je zvýšení míry zaměstnanosti u znevýhodněných a zdravotně postižených osob, které díky absolvování přípravných programů získají zaměstnání na volném či chráněném trhu práce.

CÍLOVÁ SKUPINA

Služba je určena:

- lidem se zdravotním postižením, s lehkým a středním mentálním postižením
- lidem s duševní poruchou vyvolanou účinkem alkoholu
- lidem dlouhodobě nezaměstnaným, s nízkou úrovní vzdělání nebo s nedokončeným vzděláním
- lidem znevýhodněným na trhu práce
- lidem ve věku 50 - 64 let

Uchazeč musí splňovat alespoň dvě z výše uvedených podmínek.

*„Neptej se, co může udělat tvá zem pro tebe.
Ptej se, co ty můžeš udělat pro svoji zemi.“
(J. F. Kennedy)*

DOPLŇKOVÁ ČINNOST

TRÉNOVÁNÍ PAMĚTI V DOMÁCNOSTI

Kontaktní osoba: Zuzana Kundrátová

Kontakt: 730 190 735

Kurz trénování paměti je určen pro všechny seniory. Jedná se o specifické trénování psychických funkcí pomocí odpovídajících cvičení/úkolů, které jsou posílány pravidelně každý týden do domácnosti. Trénování paměti pomáhá k udržení dobré duševní kondice.

PEDIKÚRA

Kontaktní osoba: Jiřina Fečová

Tel.: 737 966 347

Službu poskytuje pedikérka v pracovní dny ve středisku Diakonie ČCE ve Valašském Meziříčí a v mimořádných případech i u klienta doma dle telefonické domluvy.

ŠATNÍK

Kontaktní osoba: Alena Hellerová, DiS.

Kontakt: 739 324 816 / hellerova@diakonievnm.cz

V šatníku nabízíme za symbolické ceny obnošené oblečení pro dospělé i děti, kabelky, boty a hračky, které nám věnují dárci. Šatník se nachází na Vrbenské ulici č. 803 (viz. mapa na zadní straně) a je otevřen pondělí až čtvrtek od 9.00 do 15.00 hodin. Provoz dobročinného šatníku zajišťují samostatně naše dobrovolnice. Za svou obětavost si zaslouží veliké poděkování.

V roce 2017 se díky jejich práci a dárcům oblečení utrhlo 88 100 Kč. Výtěžek z prodeje věcí v dobročinném šatníku je určen na činnost našeho střediska.

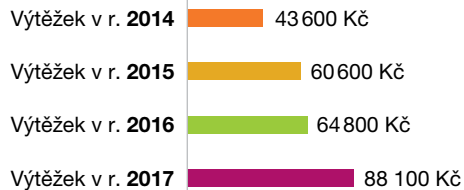



DOBRO- VOLNICTVÍ

Alena Hellerová, DiS.

koordinátorka dobrovolníků

Kontakt: 739324816 / hellerova@diakonievum.cz

Co se nám podařilo v roce 2017?

- V roce 2017 pomáhalo v naší organizaci celkem 23 dobrovolníků, kteří odpracovali 1554 hodin. Obohatili nás všechny svou přítomností a obětavostí. Dobrovolníci dokazují, že každý může něco darovat - úsměv, blízkost, ruční práci, hudbu, čas pro druhého člověka. Dělalí společnost našim klientům, pomáhali při benefičních akcích a tvořili výrobky k prodeji. Více než 80 dobrovolníků nám pomáhalo jednorázově při benefičních akcích.
- Naši dobrovolníci samostatně zajišťovali provoz dobročinného šatníku, navštěvovali seniory v Denním stacionáři Dobromysl i v jejich domácnostech, byli vítanými společníky lidem s mentálním postižením v Sociální rehabilitaci KROK a v Chráněném bydlení Johannes. Někteří z dobrovolníků nám pomáhali ve správě či s převozy klientů.
- V rámci Celonárodní potravinové sbírky jsme se ve spolupráci s vedením obchodního domu Tesco zapojili spolu s dobrovolníky do sběru potravin, které 11. 11. darovali lidé potřebným. DĚKUJEME všem dárcům, dobrovolníkům a pracovníkům Tesca ve Valašském Meziříčí! Vybraných 933 kg potravin a drogerie pomůže lidem se zdravotním postižením a sociálně slabým seniorům.

Co plánujeme v roce 2018?

- V roce 2018 plánujeme především reorganizaci Šatníku, jehož provoz dobrovolníci zajišťují. Z Nadace ČEZ jsme obdrželi mobilní domek pro provoz tohoto dobročinného obchůdku. Musíme zajistit pro umístění domku vhodné místo a jeho připojení k inženýrským sítím. Potom nás bude čekat vybavení obchůdku a stěhování z nevyhovujících stavebních buněk, kde dosud dobročinný šatník funguje.

Všichni naši dobrovolníci si zaslouží veliké poděkování za jejich obětavost, ochotu věnovat svůj čas a schopnosti druhým. Děkujeme jim za skvělou práci a za to, že jsou.

Naši pravidelní dobrovolníci: Blanka Maršálková/Pavla Lochmanová/Jana Nečasová/Milada Popelářová/Zdenka Vojvodíková/Lýdie Bartoňová/Hedvika Lašáková/Jaroslava Hurtíková/Marta Mlčáková/Václav Nohavica/ Dobromila Krupová/Anna a Madlenka Kabeláčovy/Ivan Dostál/JUDr. Marie Pernická/Radomíra Strážnická/Dagmar Kladošová/Hana Haisová/Jana Krupová/Jana Dorazilová/Hana Babicová/Jan Vetchý/Milan Katovský/Daniel Heller
Dobrovolníci při akcích: Matuš Vargoško/Zuzana Pernická/MgA. Jitka Skočková/Mgr. Jaroslav Kneisl/Josef Hurtík/ Soubor bicích nástrojů DRUMATIX ZUŠ Alfréda Radoka ve Val. Meziříčí, taneční skupina HEART2BEAT/ SŠ informatiky, elektrotechniky a řemesel Rožnov pod Radhoštěm – studentky oboru kadeřnice/FotoStudio 91 Josef Knápek/fotograf Aleš Mičola/Kosmetika Fialka – Gabriela Fialová/Blanka Hašová s fenkou Aki/děti a učitelé ZUŠ Alfréda Radoka/děti a učitelé z MŠ Křižná, ZŠ Křižná a ZŠ Žerotínova/MŠ KraiczoVA/SPŠS Valašské Meziříčí



HOSPODAŘENÍ STŘEDISKA V ROCE 2017

Ing. Bc. Karla Daňová

manažer správy, personalista

Kontakt: 739 324 817 / danova@diakoniev.m.cz

NÁKLADY	celé středisko	pečovatel. služba	denní stacionář	ošetřovatel. služba	osobní asistence	poradna pro pečující	domácí mob. hospic
personální náklady (mzdy, odvody)	18 479 152	4 443 998	1 336 227	2 619 185	1 190 763	783 328	339 303
školení, kurzy, vzdělávání	312 119	60 239	18 697	9 552	18 527	10 325	7 450
služby	2 786 825	594 633	174 169	240 441	135 712	36 656	47 467
materiál	1 934 636	334 702	31 850	278 330	110 271	30 665	251 778
energie	704 900	58 247	81 166	40 374	13 537	9 608	1 216
opravy a údržba	303 206	67 637	58	43 390	7 727	11	221
odpisy	550 661	86 653	1 830	196 812	2 352	392	12 432
pojistné	93 002	24 276	6 294	15 678	8 092	1 349	899
ostatní náklady	248 405	56 180	15 006	43 448	18 993	3 692	1 708
CELKEM	25 412 906	5 726 566	1 665 296	3 487 212	1 505 974	876 026	662 475

VÝNOSY	celé středisko	pečovatel. služba	denní stacionář	ošetřovatel. služba	osobní asistence	poradna pro pečující	domácí mob. hospic
dotace MPSV	2 738 728	42 313	12 365	0	9 514	4 488	0
dotace Zlínský kraj	12 386 160	3 596 800	1 186 300	0	815 100	668 100	0
dotace MěÚ a obecních úřadů	2 042 500	1 182 000	257 200	0	283 300	120 000	0
úhrady zdravotních pojišťoven	3 131 119	0	0	3 048 997	0	0	82 122
platby klientů	2 713 830	917 423	199 681	27 982	432 805	0	3 068
tržby z vedlejší činnosti	781 798	1 000	9 299	0	0	0	0
ostatní výnosy	235 108	986	0	14 543	0	0	16 863
dary a příspěvky	1 255 331	93 473	7 306	216 844	5 791	8 863	586 584
CELKEM	25 284 574	5 833 995	1 672 151	3 308 366	1 546 510	801 451	688 637

HOSPODÁŘSKÝ VÝSLEDEK	-128 331	107 429	6 854	-178 846	40 537	-74 575	26 162
-----------------------------	-----------------	----------------	--------------	-----------------	---------------	----------------	---------------

ROZVAHA STŘEDISKA K 31. 12. 2017

sociální rehabilitace	chráněné bydlení	ostatní činnosti
2 927 867	3 659 158	1 179 323
54 554	99 996	32 779
491 073	597 699	468 974
379 160	104 438	413 441
156 349	263 750	80 654
84 552	1 459	98 150
79 698	4 443	166 049
16 634	15 285	4 496
38 311	35 296	35 769
4 228 198	4 781 523	2 479 636

sociální rehabilitace	chráněné bydlení	ostatní činnosti
19 852	1 368 118	1 282 079
4 052 760	2 067 100	0
0	200 000	0
0	0	0
0	1 132 871	0
0	0	771 499
0	0	202 716
22 500	29 559	284 410
4 095 112	4 797 649	2 540 703

-133 085	16 126	61 067
-----------------	---------------	---------------

AKTIVA	začátek období	konec období
<i>A. Dlouhodobý majetek celkem</i>	<i>5 986 559</i>	<i>5 530 228</i>
A. I. Dlouhodobý nehmotný majetek	78 394	78 394
A. II. Dlouhodobý hmotný majetek	11 340 846	11 415 303
A. III. Dlouhodobý finanční majetek	200 000	200 000
A. IV. Oprávky k dlouhodobému majetku	-5 632 681	-6 163 469
<i>B. Krátkodobý majetek celkem</i>	<i>5 560 946</i>	<i>9 498 448</i>
B. I. Zásoby	38 874	58 126
B. II. Pohledávky	2 708 034	3 556 322
B. III. Krátkodobý finanční majetek	2 788 410	5 836 833
B. IV. Jiná aktiva	25 628	47 168
AKTIVA CELKEM	11 547 505	15 028 676

PASIVA	začátek období	konec období
<i>A. Vlastní zdroje celkem</i>	<i>5 858 878</i>	<i>6 351 959</i>
A. I. Jmění	6 550 466	7 179 810
A. II. Výsledek hospodaření	-691 589	-827 852
<i>B. Cizí zdroje celkem</i>	<i>5 688 627</i>	<i>8 676 717</i>
B. II. Dlouhodobé závazky	27 024	0
B. III. Krátkodobé závazky	2 088 392	2 468 715
B. IV. Jiná pasiva	3 573 211	6 208 002
PASIVA CELKEM	11 547 505	15 028 676

ZÁKLADNÍ CHARAKTERISTIKA

Účetní jednotka:

Diakonie ČCE – středisko ve Valašském Meziříčí

Sídlo účetní jednotky:

Valašské Meziříčí, Žerotínova 319

IČ: 47 86 35 61

Předmět ověření:

Účetní závěrka k 31. 12. 2017

Důvod ověření:

Dobrovolný audit na základě požadavku představenstva

Zástupce účetní jednotky:

Mgr. Zdislava Odstrčilová, ředitelka střediska

Auditor:

Ing. Hana Novotná, Podlesí 394, Valašské Meziříčí

Číslo oprávnění: 1682

Období provádění auditu:

únor – duben 2018

Přílohy zprávy:

Rozvaha, výkaz zisků a ztrát a příloha k účetní závěrce k 31. 12. 2017

ZPRÁVA NEZÁVISLÉHO AUDITORA

určená správní radě Diakonie ČCE – střediska ve Valašském Meziříčí

VÝROK AUDITORA

Provedla jsem audit přiložené účetní závěrky Diakonie ČCE – střediska ve Valašském Meziříčí, IČ 47 86 35 61 (dále jen „Organizace“) sestavené na základě českých účetních předpisů, která se skládá z rozvahy k 31. 12. 2017, výkazu zisku a ztráty za rok končící 31. 12. 2017, a přílohy této účetní závěrky, která obsahuje popis použitých podstatných účetních metod a další vysvětlující informace. Údaje o Organizaci jsou uvedeny v úvodu přílohy této účetní závěrky.

Podle mého názoru podává účetní závěrka věrný a poctivý obraz aktiv a pasiv Organizace k 31. 12. 2017, nákladů a výnosů, výsledku jejího hospodaření za rok končící 31. 12. 2017 v souladu s českými účetními předpisy.

ZÁKLAD PRO VÝROK

Audit jsem provedla v souladu se zákonem o auditorech a standardy Komory auditorů České republiky pro audit, kterými jsou mezinárod-

ní standardy pro audit (ISA), případně doplněné a upravené souvisejícími aplikačními doložkami. V souladu se zákonem o auditorech a Etickým kodexem přijatým Komorou auditorů České republiky jsem na Organizaci nezávislá a splnila jsem i další etické povinnosti vyplývající z uvedených předpisů. Domnívám se, že důkazní informace, které jsem shromáždila, poskytují dostatečný a vhodný základ pro vyjádření mého výroku.

ODPOVĚDNOST STATUTÁRNÍHO ORGÁNU ÚČETNÍ JEDNOTKY ZA ÚČETNÍ ZÁVĚRKU

Statutární orgán Organizace je odpovědný za sestavení účetní závěrky, která podává věrný a poctivý obraz v souladu s českými účetními předpisy, a za takový vnitřní kontrolní systém, který považuje za nezbytný pro sestavení účetní závěrky tak, aby neobsahovala významné (materiální) nesprávnosti způsobené podvodem nebo chybou.

Při sestavování účetní závěrky je statutární orgán Organizace povinen posoudit, zda je Organizace schopna nepřetržitě trvat, a pokud je to relevantní, popsat v příloze účetní závěrky záležitosti týkající se jejího nepřetržitého trvání a použití předpokladu nepřetržitého trvání při sestavení účetní závěrky, s výjimkou případů, kdy statutární orgán plánuje zrušení Organizace nebo ukončení její činnosti, resp. kdy nemá jinou reálnou možnost než tak učinit.

ODPOVĚDNOST AUDITORA ZA AUDIT ÚČETNÍ ZÁVĚRKY

Mým cílem je získat přiměřenou jistotu, že účetní závěrka jako celek neobsahuje významnou (materiální) nesprávnost způsobenou podvodem nebo chybou a vydat zprávu auditora obsahující můj výrok. Přiměřená míra jistoty je velká míra jistoty, nicméně není zárukou, že audit provedený v souladu s výše uvedenými předpisy ve všech

případech v účetní závěrce odhalí případnou existující významnou (materiální) nesprávnost. Nesprávnosti mohou vznikat v důsledku podvodů nebo chyb a považují se za významné (materiální), pokud lze reálně předpokládat, že by jednotlivě nebo v souhrnu mohly ovlivnit ekonomická rozhodnutí, která uživatelé účetní závěrky na jejím základě přijmou.

Při provádění auditu v souladu s výše uvedenými předpisy je mou povinností uplatňovat během celého auditu odborný úsudek a zachovávat profesní skepticismus. Dále je mou povinností:

- Identifikovat a vyhodnotit rizika významné (materiální) nesprávnosti účetní závěrky způsobené podvodem nebo chybou, navrhnout a provést auditorské postupy reagující na tato rizika a získat dostatečné a vhodné důkazní informace, abych na jejich základě mohla vyjádřit výrok. Riziko, že neodhalím významnou (materiální) nesprávnost, k níž došlo v důsledku podvodu, je větší než riziko neodhalení významné (materiální) nesprávnosti způsobené chybou, protože součástí podvodu mohou být tajné dohody, falšování, úmyslná opomenutí, nepravdivá prohlášení nebo obcházení vnitřních kontrol.
- Seznámit se s vnitřním kontrolním systémem Organizace relevantním pro audit v takovém rozsahu, abych mohla navrhnout auditorské postupy vhodné s ohledem na dané okolnosti, nikoli abych mohla vyjádřit názor na účinnost jejího vnitřního kontrolního systému.
- Posoudit vhodnost použitých účetních pravidel, přiměřenost provedených účetních odhadů a informace, které v této souvislosti statutární orgán Organizace uvedl v příloze účetní závěrky.
- Posoudit vhodnost použití předpokladu nepřetržitého trvání při sestavení účetní závěrky statutárním orgánem a to, zda s ohledem na shromážděné důkazní informace existuje významná (materiální) nejistota vyplývající z událostí nebo podmínek, které mohou významně zpochybnit schopnost Organizace nepřetržitě trvat. Jest-

liže dojde k závěru, že taková významná (materiální) nejistota existuje, je mou povinností upozornit ve zprávě auditora na informace uvedené v této souvislosti v příloze účetní závěrky, a pokud tyto informace nejsou dostatečné, vyjádřit modifikovaný výrok. Moje závěry týkající se schopnosti Organizace nepřetržitě trvat vycházejí z důkazních informací, které jsem získala do data této zprávy. Nicméně budoucí události nebo podmínky mohou vést k tomu, že Organizace ztratí schopnost nepřetržitě trvat.

- Vyhodnotit celkovou prezentaci, členění a obsah účetní závěrky, včetně přílohy, a dále to, zda účetní závěrka zobrazuje podkladové transakce a události způsobem, který vede k věrnému zobrazení.

Mou povinností je informovat statutární orgán mimo jiné o plánovaném rozsahu a načasování auditu a o významných zjištěních, která jsem v jeho průběhu učinila, včetně zjištěných významných nedostatků ve vnitřním kontrolním systému.

Ve Valašském Meziříčí dne 12. 4. 2018

*Ing. Hana Novotná, auditor
číslo oprávnění 1682*



PŘEHLED DÁRCŮ V ROCE 2017

Evropský sociální fond v ČR/Ministerstvo práce a sociálních věcí ČR/Ministerstvo zdravotnictví ČR/Zlínský kraj/Město Valašské Meziříčí/ Kulturní zařízení města Valašského Meziříčí/
Obce: Krhová/Jarcová/Poličná/Oznice/Loučka/Velká Lhota/Lešná/Zašová/Choryně/ **Nadace:** Nadace AGROFERT/Výbor dobré vůle – Nadace Olgy Havlové/Nadace J & T/Nadace Charty 77/Nadace České spořitelny/ **Církvě:** Farní sbor Českobratrské církve evangelické ve Valašském Meziříčí/Farní sbor ČCE ve Velké Lhotě/Farní sbor ČCE Růžďka/Farní sbor ČCE Pržno/Diakonie ČCE/ **Firmy a instituce:** CS CABOT, spol. s r.o./C.B.G. IMPEX s.r.o./KOMPAKT VM, s.r.o./JELÍNEK – výroba nábytku s.r.o./Květinářství Alena Horáková/DEZA, a.s./Valašské Muzeum v přírodě Rožnov pod Radhoštěm/Café TUCAN/VALET MT, spol. s r.o./Krasspol/CZT Valašské Meziříčí s.r.o./Deramax.cz s.r.o./Městská policie Valašské Meziříčí/AVAL, spol. s r. o./Mlékárna Valašské Meziříčí spol. s r.o./Lesy ČR, s.p./Městské lesy a zeleň s.r.o./ILO-MON – Med s.r.o./J.T.O. SYSTÉM, s.r.o./JACOBS DOUWE EGBERTS OPS CZ s.r.o./Myonic s.r.o./Pharmens s.r.o./PWO Czech Republic a.s./ROBE Lighting s.r.o./SPEDOS servis s.r.o./STOPP OPTIK s.r.o./UHER COMPANY s.r.o./

Jednotlivci: Ludmila Vašková/Advokátní kancelář JUDr. Igor Zmydlený/Jan Ježík/Zdeněk Čermák/JUDr. Miroslava Hořínková/Jarmila Chmelařová/Jaromíra Janošková/Ludmila Jasná/Jan Kala/Jana Kalhousová/MUDr. Jiří Kantor/Dobromila Krupová/Ivan Maleňák/Alais Malěř/Jarmila Mekinová/Ivana Nováková/Yveta Odstrčilíková/Vladimír Pečenka/Marie Popelářová/Eva Šindelářová/Marie Vetchá/Drahomíra Výmolvá/Marie Prná/Lenka Hrušková/paní Vémolová/paní Michoňková/pan Mareš/paní Rašková/pan Václavík/pan Stonavský/paní Proroková/ **Mediální partneři:** Regionální televize/OSA/Zpravodaj města Valašského Meziříčí/TV Beskyd/Jalovec/Blesk/Echo Valašska

Všem dárcům a dobrovolníkům upřímně děkujeme. Díky Vám můžeme dělat to, co děláme.

Děkujeme také všem dárcům, kteří si přáli zůstat v anonymitě, a návštěvníkům benefičních akcí.

VÝVOJ ČINNOSTI

Diakonie ČCE – středisko ve Valašském Meziříčí začalo sociálně podnikat v roce 2013. Nejprve jsme založili v dubnu roku 2013 sociální podnik Palomino jako součást střediska Diakonie. V listopadu 2013 jsme otevřeli první obchod SECONDHELP pod hlavičkou naší dceřiné společnosti 1. VALAŠSKÁ DIAKONICKÁ, s.r.o., kterou jsme založili za účelem sociálního podnikání. Oba sociální podniky vznikly díky podpoře z fondů Evropské unie. Od října 2014 přešel sociální podnik Palomino také pod hlavičku 1. VALAŠSKÉ DIAKONICKÉ, s.r.o. V roce 2015 jsme otevřeli další prodejnu SECONDHELPU v Rožnově pod Radhoštěm.

POSLÁNÍ

Lidé s různými znevýhodněními jsou součástí naší společnosti, proto i zaměstnávání lidí s hendikepy by mělo být ve společnosti běžné. Bohužel tomu tak není a objevuje se zde mnoho překážek - někdy architektonické, někdy komunikační, a často jsou to také naše předsudky.

V mnoha zemích světa se osvědčilo tzv. sociální podnikání. Proto jsme se i my rozhodli podnikat prostřednictvím sociální firmy. V rámci našeho podnikání chceme vytvářet pracovní příležitosti především pro lidi se zdravotním postižením.

Zaměstnáváme lidi se zdravotními hendikepy, kteří mají přiznaný in-

validní důchod, chtějí pracovat a jsou schopni vzhledem ke svému hendikepu vykonávat potřebné činnosti na vytvořených pracovních pozicích. Důležitá je pro nás kvalita odvedené práce, protože i my musíme obstát v běžné konkurenci. Na druhé straně jsme schopni poskytnout našim pracovníkům vhodné pracovní podmínky s ohledem na jejich hendikep – např. zkrácené úvazky, častější přestávky v práci, delší dobu zaškolení, psychosociální podporu, individuální pracovní postupy či vhodné pomůcky k výkonu práce. Nabízíme tyto pracovní pozice: údržbář, pradelna, uklízečka, pracovník pro rozvoz a provozní pracovník (zaměřeno především na prodej v našich prodejnách).

PRINCIPY SOCIÁLNÍHO PODNIKÁNÍ

Sociální podnikání jsou podnikatelské aktivity prospívající společnosti a životnímu prostředí, které hrají důležitou roli v místním rozvoji a často vytváří pracovní příležitosti pro osoby se zdravotním nebo společenským znevýhodněním. Tato činnost je založena na principu tzv. trojího prospěchu – ekonomického, sociálního a environmentálního.

Zisk z tohoto podnikání je z větší části použit pro další rozvoj sociálního podniku (je to minimálně 51%) nebo pro naplnění jeho obecně prospěšných cílů. Pro sociální podnik je stejně důležité dosahování zisku jako zvýšení veřejného prospěchu.

Sociální podnik se zavazuje, že bude zaměstnávat v minimální míře 40 % osob z cílové skupiny sociálně vyloučených nebo ohrožených sociálním vyloučením, zejména osob dlouhodobě nezaměstnaných a osob s handicapem. V rámci své činnosti uplatňuje principy rovných příležitostí.

Všichni pracovníci se účastní pravidelných pracovních porad, jsou aktivně zapojováni do rozhodovacích procesů podniku, je kladen důraz na efektivní komunikaci mezi všemi zaměstnanci.





1 VALAŠSKÁ
DIAKONICKÁ

ZÁKLADNÍ ÚDAJE

Název: 1. VALAŠSKÁ DIAKONICKÁ, s.r.o.

Sídlo: Vrbenská 803, 757 01 Valašské Meziříčí

IČO: 01440098

DIČ: CZ01440098

Datum založení: 22. 2. 2013

Jednatelka: Mgr. Zdislava Odstrčilová

Ředitel: Ing. Jaroslav Stančík

Kontakt: 777 672 902

PODNIKÁME VE DVOU OBLASTECH:

PALOMINO

- služby pro domácnost a firmy

SECONDHELP

- secondhandové a outletové oblečení

« módní přehlídka Secondhelpu

ORGANIZAČNÍ STRUKTURA

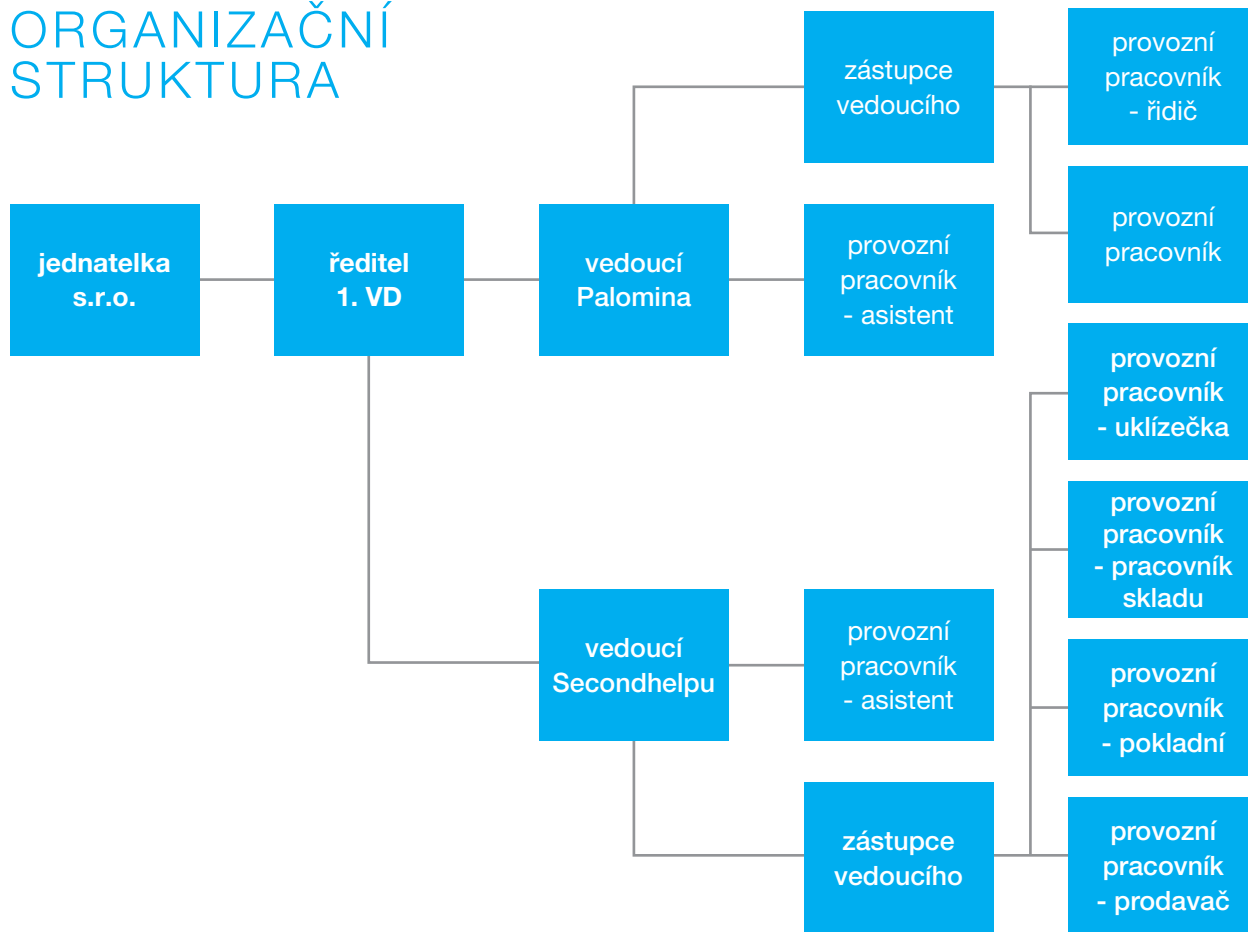

1. Valašská diakonická, s.r.o. měla k 31. 12. 2017 44 zaměstnanců, z toho 40 lidí s hendikepy.

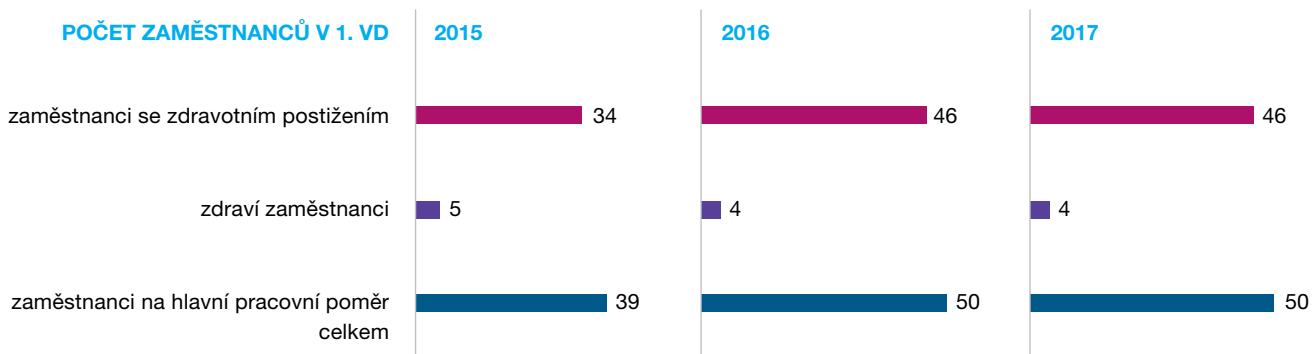

Poznámka: Počty zaměstnanců v grafu jsou uvedeny za celý kalendářní rok.



» hodiny krásy v obchodě Secondhelpu



SOCIÁLNÍ PODNIK PALOMINO

ING. JAROSLAV STANČÍK,
ŘEDITEL 1. VD A VEDOUCÍ SOCIÁLNÍHO PODNIKU PALOMINO

Vedoucí: Ing. Jaroslav Stančík

Mistr: Tomáš Koláček (do 31. 7. 2017)
Martina Hrušková (od 1. 8. 2017)

Telefon: 732 194 280

Email: sluzby@palominosp.cz

Webová stránka: www.palominosp.cz

Provozní doba: Po - Pá 7 - 15 hodin, nebo dle objednávky

Adresa: Vrbenská ul. 803, Valašské Meziříčí

Co se nám v roce 2017 podařilo?

Podařilo se nám stabilizovat a rozšířit službu **dovoz obědů** na všechny všední dny. Dnes již rozvážíme po Valašském Meziříčí a okolních vesnicích (Podlesí, Jarcová, Mikulůvka, Oznice, Poličná, Hrachovec, Jasenice, Perná, Vysoká, Bynina, Přiluky) denně 140 až 150 obědů 5 automobily. O tuto službu je trvalý a stoupající zájem hlavně mezi staršími spoluobčany, firmami a předškolními zařízeními.

Úspěšně se rozvíjí také služba **čištění interiérů automobilů**. Zákazníci oceňují kvalitní a profesionální práci našich pracovníků, a proto se k nám pravidelně vracejí.

Poslední důležitou novinkou, kterou jsme zavedli během roku 2017, je možnost koupě „Dárkového poukazu“ na všechny naše poskytované služby (mytí oken, úklid domácnosti, tepování koberců, čištění interiérů automobilů, čištění hrobů a náhrobků včetně použití revolučních nanotechnologických přípravků) v různých finančních hodnotách od 300 Kč do 1.200 Kč.

Jaké jsou naše plány na rok 2018?

Naším hlavním cílem je dát možnost pracovního uplatnění co největšímu počtu zdravotně znevýhodněných spoluobčanů. V nadcházejícím roce se chceme zaměřit především na zaměstnávání lidí s mentálními postiženími. Proto budeme v druhé polovině roku 2018 otvírat další sociální podnik – Pralinkárnu – kde budeme vyrábět pralinky a čokoládové výrobky firmám přímo na míru i pro veřejnost. Později jimi chceme zásobovat vlastní zážitkovou čokoládovnu. V nově otevřeném sociálním podniku budou pracovat pod odborným dozorem především lidé s mentálními postiženími.



SOCIÁLNÍ PODNIK SECONDHELP

ING. ANETA KLIMENTOVÁ
VEDOUCÍ SOCIÁLNÍHO PODNIKU SECONDHELP

Vedoucí: Marcela Čadrová (od 2. 1. 2017 na mateřské dovolené)
Radka Sváková (do 13. 10. 2017 pověřená vedením)
Ing. Aneta Klimentová (od 16. 10. 2017)

Telefon: 739 324 819

Email: klimentova.secondhelp@gmail.com

Webová stránka: www.secondhelp.cz

Otevírací doba: pondělí – pátek: 9 – 17 hod.
sobota: 8 – 12 hod.

Adresa provozovny ve Valašském Meziříčí:

Mostní ulice 97/6, Valašské Meziříčí

Adresa provozovny v Rožnově pod Radhoštěm:

Palackého 43, Rožnov pod Radhoštěm

Co se nám v roce 2017 podařilo?

V dubnu jsme se podíleli na programu 3. benefiční módní přehlídky Diakonie Valašské Meziříčí ve spolupráci s Veronikou Maléřovou a Valašským muzeem v přírodě Rožnov pod Radhoštěm. Děkujeme všem modelkám a účinkujícím, kteří vystoupili bez nároku na honorář a výtěžek 24 060 Kč věnovali na rekonstrukci naší budovy na Vrbenské ulici. Podařilo se nám také získat v rámci projektu ČSOB „Grantový program Stabilizace sociálních podniků 2017“ finanční příspěvek na úpravu prostor a vybavení nové prodejny Secondhelpu.

Jaké jsou naše plány na rok 2018?

V červnu plánujeme rozšíření naší činnosti do Kopřivnice, kde chceme otevřít další prodejnu Secondhelpu.

*Svoboda se obvykle chápe jako možnost říci ano všemu, co se nám líbí. Ve skutečnosti je ale svoboda především schopností říci ne všemu, co je v rozporu s naším svědomím.
(Giovannino Guareschi)*

VÝSLEDKY HOSPODAŘENÍ 1. VALAŠSKÉ DIAKONICKÉ, s.r.o.

Ing. Bc. Karla Daňová

manažer správy, personalista

Kontakt: 739 324 817 / danova@diakoniev.m.cz

NÁKLADY	celá firma	SECONDHELP	PALOMINO
personální náklady (mzdy, odvody)	5 501 021	2 114 044	3 386 977
služby	984 318	639 805	344 513
materiál	273 024	72 926	200 098
energie	143 244	105 182	38 062
opravy a údržba	49 299	15 140	34 159
prodané zboží	471 229	471 229	0
odpisy	52 430	11 214	41 216
úroky	28 548	12 675	15 873
poplatky za platební karty a bankovní	23 544	20 484	3 060
ostatní náklady	15 208	4 001	11 207
CELKEM	7 541 865	3 466 700	4 075 165

VÝNOSY	celá firma	SECONDHELP	PALOMINO
dotace Úřadu práce	4 155 579	1 883 091	2 272 488
tržby za zboží	1 503 816	1 503 816	0
tržby z prodeje služeb	1 861 822	0	1 861 822
ostatní	161	38	123
CELKEM	7 521 378	3 386 945	4 134 433

HOSPODÁŘSKÝ VÝSLEDEK	-20 487	-79 755	59 268
-----------------------------	----------------	----------------	---------------

ROZVAHA
1.VD
K 31. 12. 2017

AKTIVA	začátek období	konec období
B. II. Dlouhodobý hmotný majetek	172 223	310 210
C. I. Zásoby	318 549	441 658
C. II. Pohledávky	1 492 297	1 868 818
C. IV. Krátkodobý finanční majetek	67 055	44 282
Aktiva celkem	2 050 124	2 664 968

PASIVA	začátek období	konec období
A. I. Základní kapitál	200 000	200 000
A. IV. Výsledek hospodaření minulých let	280 533	343 432
A.V. Výsledek hospodaření běžného účetního období	62 899	-20 487
B.+C. Cizí zdroje	1 506 692	2 142 023
Pasiva celkem	2 050 124	2 664 968

kde nás najdete

- 1 Diakonie ČCE – středisko ve Valašském Meziříčí (1. podlaží)
Domov Konvikt
- 2 Hospic CITADELA
- 3 Seniorpark
- 4 Prodejna sociálního podniku SECONDHELP
- 5 1. Valašská diakonická, s.r.o. a služby pro lidi se zdravotním postižením
- 6 Šatník
- 7 Chráněné bydlení Johannes

