

DOCUMENTO DEL MES

Septiembre 2022

El Patronato Provincial de Enseñanza Media y Profesional

Descripción del documento

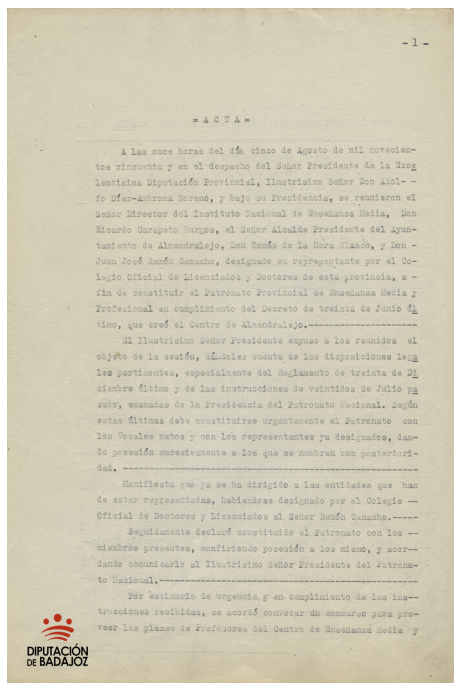

El documento del mes de septiembre del Archivo Provincial está destinado a dar a conocer uno de los fondos que custodia relacionados con la educación y la enseñanza, el del Patronato Provincial de Enseñanza Media y Profesional y, para ello, hemos seleccionado el libro de Actas de sesiones de dicho Patronato cuya constitución tuvo lugar en Badajoz el 05 de agosto de 1950.

Aunque el origen de este Patronato está en la aprobación de la Ley de 16 de julio de 1949 de Bases de Enseñanza Media y Profesional, lo cierto es que la constitución del mismo se vio condicionada por la aprobación del Centro de Enseñanza Media y Profesional de Almodóvar de la Sierra, por Decreto de 30 de junio de 1950 en la modalidad agrícola, ganadera e industrial. El artículo segundo de este decreto disponía, además, la creación en Badajoz del Patronato Provincial de Enseñanza Media y Profesional como órgano encargado de supervisar la puesta en marcha del centro educativo, seleccionar su profesorado y otras gestiones relacionadas con el funcionamiento y organización del mismo.

La Ley de bases de Enseñanza Media y Profesional, de 16 de julio de 1949 y posterior Decreto de 23 de diciembre, establecieron las líneas generales de un primer plan de creación y distribución de Centros de Enseñanza Media y Profesional, en virtud del cual se crean los Institutos Laborales. Estos Centros tenían como objetivo extender la enseñanza media al mayor número posible de

Código de referencia: ES.06015.ADPBA/PPEMP.01.01//L04204

Título: Actas de sesiones plenarias del Patronato Provincial de Enseñanza Media y Profesional de Badajoz.

Fecha: [c] 1950/ 1966

Nivel de descripción: Unidad documental compuesta

Volumen y soporte de la unidad de descripción: 1 libro = 122 páginas

DOCUMENTO DEL MES

Septiembre 2022

El Patronato Provincial de Enseñanza Media y Profesional

escolares y capacitarlos para su ingreso en Escuelas y Centros Técnicos. En ellos se impartía bachillerato de especialidad profesional y podían organizar cursos complementarios de enseñanza profesional.

Las modalidades de estudio ofertadas eran:

- agrícola y ganadera
- industrial y minera
- marítima
- y profesiones femeninas.

De su creación y supervisión se encargaba el Patronato Nacional de Enseñanza Media y Profesional (constituido por orden de 19 de julio de 1949 (BOE de 20 de julio de 1949) y, en cada provincia, el correspondiente Patronato Provincial, del que formaban parte las Diputaciones Provinciales.

Eran funciones de los Patronatos Provinciales las de informar al Patronato Nacional sobre la creación o reconocimiento de centros oficiales en su provincia, proponer la resolución de concursos de selección del profesorado, y todo lo relacionado con nombramientos y ceses del personal de los centros. Además se encargaba de inspeccionar el funcionamiento y organización de centros no estatales, redactar el presupuesto del Patronato que sería aprobado por las respectivas diputaciones provinciales y llevar la gestión económica del mismo. Los Patronatos funcionaban mediante sesiones plenarios y Comisión Permanente.

Descripción del documento

El Patronato Provincial de Badajoz, como señala el documento, se constituyó el 05 de agosto de 1950 y quedó constituido por los siguientes miembros: como Presidente .- D. Adolfo Díaz Ambrona Moreno, Vicepresidente .- D. Ricardo Carapeto Burgos y, como vocales: D. Jesús Rodríguez Gómez, Superior del Colegio de Nuestra Señora del Carmen; D. Juan José Remón Camacho, del Colegio Oficial de Doctores y licenciados; D. Ramón Cardenal Velázquez, de la Delegación Provincial de Sindicatos; D^a Antonia Muñoz Capilla, de la Sección Femenina de Falange; D. Adelardo Covarsí Yuste; D. Manuel Matas Pérez, Alcalde en funciones de Almendralejo y D. Manuel Morales Becerra de la Delegación Provincial de Educación Nacional.

Almendralejo fue la primera población de la provincia de Badajoz en solicitar este tipo de enseñanzas y, en 1950, solicitó la creación de un Instituto Laboral en la modalidad agrícola ganadera e industrial, a esta localidad siguieron las de Don Benito, Villanueva de la Serena, Azuaga, Fregenal de la Sierra, Zafra, Jerez de los Caballeros, Badajoz y Mérida, que solicitaron la instalación de nuevos centros educativos en sus respectivos municipios.

Los Patronatos Provinciales estuvieron en funcionamiento hasta la entrada en vigor de la Ley 16/1967, de 8 de abril, sobre unificación del primer ciclo de Enseñanza Media.

DOCUMENTO DEL MES

Septiembre 2022

El Patronato Provincial de Enseñanza Media y Profesional

Descripción del documento

El fondo documental que custodiamos en el Archivo Provincial está formado por 23 cajas, 105 carpetas y 20 libros, conteniendo en su mayoría la documentación de carácter económico y alguna tipología de tipo docente de los colegios Compañía de María y Nuestra Señora de Covadonga, destacando por su interés las actas y expedientes de sesiones del Patronato y de la Comisión Permanente.

Para más información de éste y otros fondos pueden consultar:

<http://archivo.dip-badajoz.es/portaArchivo/>