



GULDBORGSUND

Guldborgsund Kommune  
Parkvej 37  
4800 Nykøbing F  
Att. Entreprenørvirksomheden

Og

Det Classenske Fideicommis  
Corselitze  
corselitze@corselitze.dk

07-12-2021

## REGULERING AF UDLØBSBYGVÆRK – HESNÆS BÆK, OF-FENTLIGT VANDLØB 68

Vandløbsmyndigheden i Guldborgsund Kommune har d. 5. oktober 2021 modtaget en ansøgning fra Guldborgsund Kommunes Entreprenørvirksomhed, om at regulere udløbsbygværket ved Hesnæs Bæk.



GULDBORGSUND KOMMUNE

CENTER FOR TEKNIK & MILJØ  
TM MYNDIGHED  
PARKVEJ 37  
4800 NYKØBING F.  
WWW.GULDBORGSUND.DK

SAGSNR. 21-27486A  
SAGSBEHANDLER:  
JUNE BUXBOM  
DIR +45 25181802  
JUBU@GULDBORGSUND.DK

CVR NR. 29 18 85 99

TELEFONTIDER  
MAN – ONS KL. 9.00 – 15.00  
TORS KL. 9.00 – 17.00  
FRE KL. 9.00 – 12.00

*Kortoversigt der viser projektets placering (rød cirkel)*

Projektstrækningen er ca. 17 m lang og starter ca. ved station 4267, inderste sluseklap, og slutter ved udløb, station 4284, hvor den yderste sluseklap sad (se bilag 1).

Formålet med projektet er, at sikre vandløbets fortsatte udløb og gøre vedligeholdelsen mere fremkommelig, ved at fjerne den yderste del af rørføringen på stranden, inklusiv den yderste sluseklap.

### **Afgørelse**

Vandløbsmyndigheden i Guldborgsund Kommune giver hermed tilladelse til at åbne ca. 17 m. rørlægning og nedlægge den yderste sluseklap. Tilladelsen er givet jævnfør vandløbslovens<sup>1</sup> § 17, samt på følgende vilkår:

1. Yderste sluseklap ved udløbet af Hesnæs Bæk, offentligt vandløb 68, må fjernes.
2. Rørlægningen fra st. 4267 og ud til udløbet, ca. 17 m, må fjernes.
3. Det tilbageværende udløbsbygværk, fra st. 4232 til ca. 3267, bevarer den regulativmæssige bundkote på -0,07 (DVR90).
4. Den fremtidige vedligeholdelse skal være opmærksom på tilsanding og tangophobning foran sluseklap og i udløbets trace over stranden.
5. Den eksisterende stensikring af udløbsbygværket forbliver og sikres, så det vil afskærme den tilbageblivende sluseklap.
6. Vandløbsmyndigheden skal skriftlig orienteres om, at projektet er udført senest én måned efter færdiggørelsen af projektet. Orienteringen sendes til e-mail vandlob@guldborgsund.dk

Denne godkendelse offentliggøres ved annoncering på Guldborgsund Kommunes hjemmeside [www.guldborgsund.dk](http://www.guldborgsund.dk) den 7. december 2021 med 4 ugers klagefrist.

Godkendelsen kan først udnyttes, og anlægsarbejdet må først påbegyndes, når klagefristen er udløbet og eventuelle klager knyttet til projektet er behandlet af Miljø- og Fødevarerklagenævnet, jf. vandløbslovens § 82 stk. 8.

Tilladelsen skal være benyttet inden for 2 år, fra den udstedte dato, ellers frafalder godkendelsen.

### **Begrundelse for afgørelsen**

I afgørelsen har vandløbsmyndigheden vurderet, at projektet ikke vil forringe den afvandingsmæssige eller højvandssikrende situation i området. Der bliver ikke ændret ved koter ind eller ud af udløbsbygværket. Udløbet vil blive rykket ca. 17 m længere op på stranden.

Yderligere har vandløbsmyndigheden lagt vægt på, at den fremtidige vedligeholdelse vil blive nemmere at udføre. Tilsanding og tangophobning vil nu ligge foran sluseklappen og ikke inde i røret, hvilket gør det nemmere at opdage, men også nemmere at fjerne. Fremadrettet vil man kunne fjerne materialet manuelt eller med maskine, uden brug af spulevogn. Dette vil give hurtigere reaktionstid for Kommunens Entreprenørvirksomhed, hvis sluseklappen akut skulle være tilstoppet.

Den inderste sluseklap der bliver blotlagt, ligger længere oppe på stranden og ligger i læ bag den eksisterende stensikring. Vandløbsmyndigheden vurderer, at sluseklappen er stærk nok i konstruktionen til, at være eneste højvandsslukke og ikke vil tage skade af blotlægningen, da den vil blive afskærmet af den eksisterende stensikring.

---

<sup>1</sup> Lovbekendtgørelse nr. 1217 fra den 25. november 2019



*Rørlægningen der ønskes fjernet, ved siden af ses stensikringen der forbliver (Foto af d. 30. november 2021)*

## **Sagens indhold**

### Beskrivelse af projektet

For at sikre de afvandingsmæssige og højvandssikrende interesser for Hesnæs Bæk og oplandet, er det vigtigt at udløbsbygværket fungerer og kan vedligeholdes. Den yderste sluseklap var i så dårlig stand, at den ikke var funktionsdygtig længere og er derfor fjernet akut. Kommunens Entreprenørvirksomhed, som vedligeholder udløbsbygværket, ønsker derfor at rørlægningen fjernes ind til den inderste sluseklap, for at lette den fremtidige vedligeholdelse.

Førhen har der været tilsanding og tangophobning i rørlægningen imellem de to sluseklapper, og dette kan kun fjernes med en spulevogn, hvilket er besværligt, tidskrævende og dyrt. Ved at blotlægge den inderste sluseklap der forbliver, vil den fremtidige vedligeholdelse kunne klares uden spulevogn, hvilket er nemmere, hurtigere og billigere. Det vil også gøre det nemmere at observere et muligt problem med tilsanding, før det risikerer at blive et akut problem.

Kommunens Entreprenørvirksomhed ansøger derfor vandløbsmyndigheden om, at fjerne den yderste sluseklap og rørlægningen indtil den inderste sluseklap.

### Målsætning jf. vandområdeplanerne

Hesnæs Bæk er målsat i Vandområdeplanerne 2021-2027 til at skulle opnå God økologisk potential. Den aktuelle tilstand er moderat økologisk potentiale.

### Udgifter

Alle udgifter til projektet står Guldborgsund Kommune for.

### Ejendomsforhold

Projektområdet dækker over 1 matrikel, 23d Skjoltrup By, Horbelev. Matriklen ejes af Det Classenske Fideicommis.

### Høring

Projektet har været sendt i 4 ugers offentlig høring ved annoncering på kommunens hjemmeside den 28. oktober 2021, samt sendt til høringsberettigede myndigheder og organisationer. Kommunen har modtaget kommentarer fra lodsejer, Det Classenske Fideicommis.

Det Classenske Fideicommis har indsendt et høringssvar, hvor de bifalder kommunens planer om regulering af udløbsbygværket, da det er i ringe stand og dettes funktion mangelfuld. De fremhæver i høringssvaret, at Deres afløbsmæssige og højvandsikrende situation ikke må forringes, i forbindelse med dette projekt.

Vandløbsmyndigheden vurderer at projektet ikke vil forringe lodsejers afløbsmæssige og højvandsikrende situation.

### **Anden lovgivning**

#### VVM-screening

Projektet er omfattet af bilag 2, nr. 10f "Anlæg af vandveje, som ikke er omfattet af bilag 1, kanalbygning og regulering af vandløb" i Miljøvurderingsloven<sup>2</sup>. Kommunen har screenet projektet i henhold til lovens § 21. På baggrund heraf er det konkluderet, at der ikke er behov for at udarbejde en miljøkonsekvensrapport for at gennemføre projektet, da vandløbsprojektet ikke anses for at kunne få væsentlig indvirkning på miljøet. Afgørelsen blev annonceret den 28. oktober 2021 med efterfølgende 4 ugers klageperiode. Der er ikke indkommet klager.

#### Naturbeskyttelsesloven

Hesnæs Bæk er udpeget som beskyttet vandløb jf. Naturbeskyttelseslovens § 3 stk. 3, den 21. juni 2021. Der er ikke behov for en § 3-dispensation fra Naturbeskyttelsesloven til dette projekt, da der ikke ændres ved vandløbets tilstand, men ændres ved selve udløbsbygværket.

#### Vurdering af projektets påvirkning af Natura 2000-område

Nærmeste Natura 2000-område er beliggende ca. 2,36 km fra projektet. Det er N168, Havet og kysten mellem Præstø Fjorde og Grønsund, herunder Habitatområde H147, og Fuglebeskyttelsesområde F84.

Med denne afstand til Natura 2000-området, vurderes projektet ikke at påvirke Natura 2000-områdernes udpegningsgrundlag væsentligt. Udpegningsgrundlaget for Natura 2000-området er vedlagt som bilag 2.

#### Vurdering af projektets påvirkning af bilag IV- og beskyttede arter

Center for Teknik & Miljø foretog søgning i Danmarks Miljøportals Naturdatabase den 15. oktober 2021, på og omkring arealet. Der er registreret skovfirben (*Zootoca vivipara*) i området, hvilket er en fredet art. Skovfirben/almindeligt firben ses mest i krat, skovbryn, hegn og gærder. Projektet ligger ude på stranden i vandkanten, og vurderes ikke til at påvirke skovfirbenene i området.

Der er ikke registreret nogle bilag IV-arter nær projektområdet.

---

<sup>2</sup> Bekendtgørelse nr. 973 af 25. juni 2020

### **Klagevejledning**

Der kan klages over denne afgørelse til Miljø- og Fødevareklagenævnet via Klageportalen, som findes på forsiden af [www.naevneneshus.dk](http://www.naevneneshus.dk).

Klagefristen er 4 uger fra den dag afgørelsen er offentliggjort. Klagen sendes gennem Klageportalen til den myndighed, der har truffet afgørelsen. En klage er indgivet, når den er tilgængelig for myndigheden i Klageportalen.

Ønsker du at klage, skal der betales et gebyr på 900 kr. som privatperson og som virksomhed eller en organisation, skal der betales 1.800 kr. i gebyr.

Du betaler gebyret med betalingskort i Klageportalen. Du kan finde yderligere vejledning om gebyrordningen på Miljø- og Fødevareklagenævnets hjemmeside [www.naevneneshus.dk/vejledning](http://www.naevneneshus.dk/vejledning).

Miljø- og Fødevareklagenævnet skal som udgangspunkt afvise en klage, der kommer uden om Klageportalen, hvis der ikke er særlige grunde til det. Hvis du ønsker at blive fritaget for at bruge Klageportalen, skal du sende en begrundet anmodning til den myndighed, der har truffet afgørelse i sagen. Myndigheden videresender herefter anmodningen til Miljø- og Fødevareklagenævnet, som træffer afgørelse om, hvorvidt din anmodning kan imødekommes.

Følgende personer og organisationer kan også klage:

- Offentlige myndigheder
- En berørt nationalparkfond oprettet efter lov om nationalparker
- Lokale foreningen og organisationer, som har en væsentlig interesse i afgørelsen
- Landsdækkende foreninger og organisationer, hvis hovedformål er at beskytte natur og miljø
- Landsdækkende foreninger og organisationer, som efter deres formål varetager væsentlige rekreative interesser, når afgørelsen berører sådanne interesser

Vandløbsmyndigheden informerer hvis andre klager over denne afgørelse. Hvis der bliver klaget, må du ikke udnytte godkendelsen før sagen er afgjort i Miljø- og Fødevareklagenævnet, medmindre nævnet bestemmer andet.

Yderlige spørgsmål til projektet kan rettes til vandløbsmedarbejder June Buxbom på enten mail – [jubu@guldborgsund.dk](mailto:jubu@guldborgsund.dk) eller via telefon nr. 25 18 18 02.

Med venlig hilsen

June Buxbom  
*Biolog/Vandløbsmedarbejder*

## Bilag

- Detailkort over projektstrækning
- Oversigt over udpegningsgrundlag for Natura 2000-område nr. 168

En kopi er sendt til:

- Ansøger
- Lodsejer og dens rådgiver
- Danmarks Naturfredningsforening (lokalafdeling)
- Danmarks Sportsfiskerforening
  - Hovedpostkasse
  - Regionalt team
- Naturstyrelsen Storstrøm
- VKST a/s
- Museum Lolland-Falster
- Kystdirektoratet

*Guldborgsund Kommune er underlagt Persondataforordningen. Vi skal derfor give dig en række oplysninger om vores behandling af personoplysninger og dine rettigheder som registreret. Du kan læse mere herom på [www.guldborgsund.dk/oplysningspligten](http://www.guldborgsund.dk/oplysningspligten). I fysiske breve er indholdet vedlagt.*

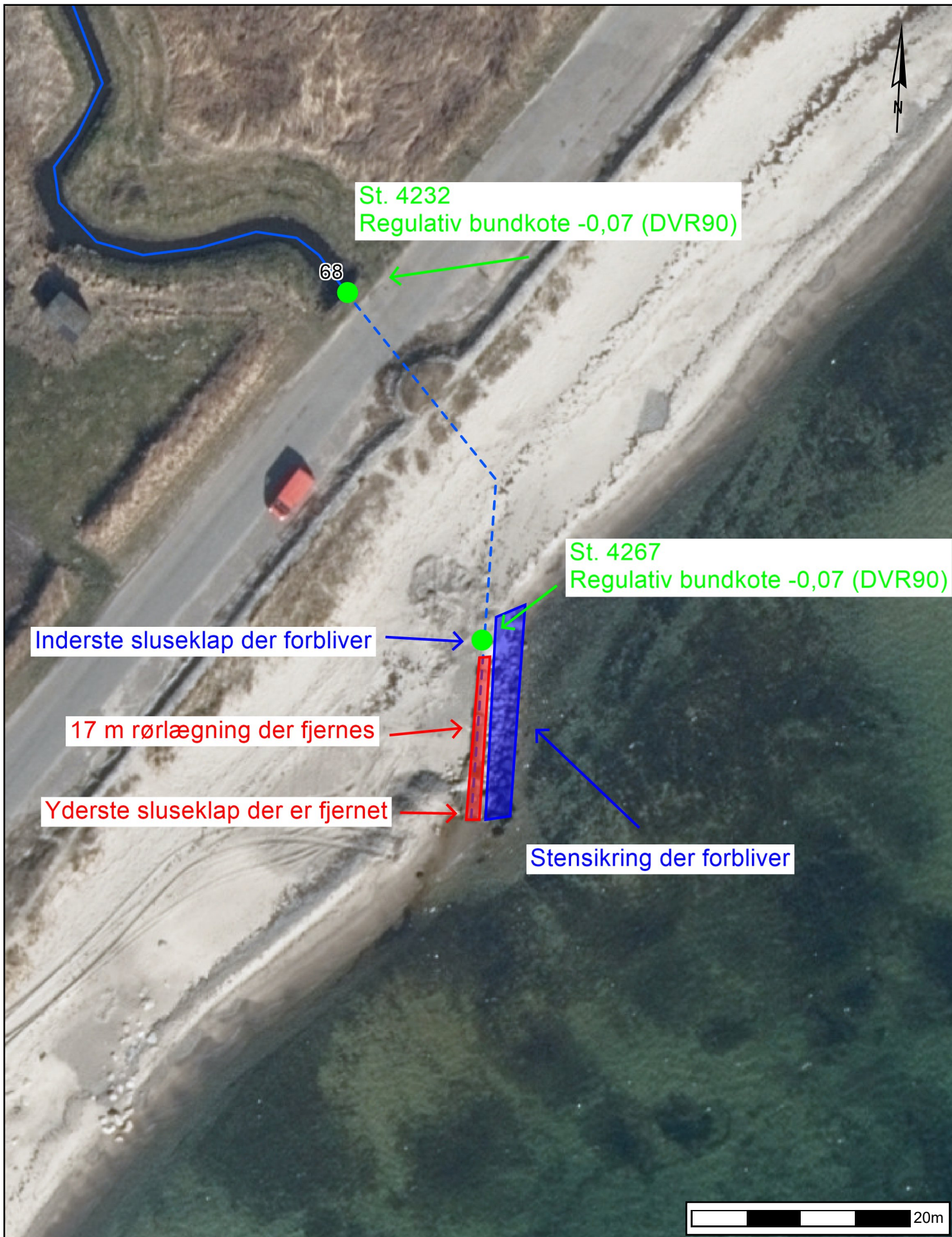

## Bilag 2

### Udpegningsgrundlag for Natura 2000-område nr. 168 Havet og kysten mellem Præstø Fjord og Grønsund (H147, F84)

Natura 2000-området er 32.825 ha og omfatter havet og kysterne mellem det sydøstlige Sjælland, Møn og Falster, fra Præstø Fed i nord til Hestehoved Fyr på Falster i syd, fra Farødæmningen i vest til Hollændergrund nord for Ulvshale mod øst. Den nordøstlige del af Falster grænser op til den sydligste del af Natura 2000-området. Den marine del af området udgøres af lavvandede bugter, fjorde og sunde med sandbund og spredte sten. Strømforholdene er meget varierede og bidrager til et afvekslende kystlandskab. Generelt udgøres landarealet i Natura 2000-området af langstrakte og mere eller mindre smalle kysttrækninger.

Udpegningsgrundlag for habitatområde H147 Havet og kysten mellem Præstø Fjord og Grønsund		
<b>Naturtyper:</b>	Sandbanke (1110) Mudder- og sandflader blottet ved ebbe (1140) *Kystlaguner og strandsøer (1150) Større lavvandede bugter og vige (1160) Rev (1170) Strandvolde med enårige planter (1210) Strandvolde med flerårige planter (1220) Enårig strandengsvegetation (1310) Strandeng (1330) Forklit (2110) Hvid klit (2120) *Grå/grøn klit (2130) *Klithede (2140) Havtornklit (2160) Skovklit (2180) Klitlavning (2190) *Enebærklit (2250) Ret næringsfattige søer og vandhuller med små amfibiske planter ved bredden (3130) Kransålalge sø (3140) Næringsrig sø (3150)	Brunvandet sø (3160) Våd hede (4010) Tør hede (4030) Enekrat (5130) *Meget tør overdrevs- eller skræntvegetation på kalkholdigt sand (6120) Kalkoverdrev *orkideer (6210) *Surt overdrev (6230) Tidvis våd eng (6410) Urtebræmme (6430) Hængesæk (7140) *Avneknippemose (7210) *Kildevæld (7220) Rigkær (7230) Bøg på mor (9110) Bøg på muld (9130) Ege-blandskov (9160) Vinteregeskov (9170) Stilkegekrat (9190) *Elle- og askeskov (91E0)  * angiver prioriteret naturtype
<b>Arter:</b>	Skæv vindelsnegl Sumpvindelsnegl Stor kærguldsmed Stor vandsalamander	Bredøret flagermus Spættet sæl Mygblomst

Udpegningsgrundlag for fuglebeskyttelsesområde F84 Ulv sund, Grønsund og Farø Fjord		
<b>Fugle:</b>	Knopsvane (rastende) Sangsvane (rastende) Troidand (rastende) Toppet Skallesluger (rastende) Lille Skallesluger (rastende)	Stor Skallesluger (rastende) Blishøne (rastende) Fjordterne (ynglende) Havterne (ynglende) Havørn (ynglende og rastende)