



**MEMORIA ANUAL DA
ACTIVIDADE ESTADÍSTICA**

ANO 2017

Elaboración

Instituto Galego de Estatística

Complexo Administrativo San Lázaro. San Lázaro, s/n

15703 – Santiago de Compostela

Teléfono: 981 54 13 21

Fax: 981 54 13 23

E-mail: ige@ige.eu

www.ige.eu

ÍNDICE

1. Normativa e organización.....	7
1.1 Referencias normativas.....	9
1.2 Organización.....	12
1.3 Consello Galego de Estatística.....	16
2. Programación e seguimento.....	21
2.1 Plan galego de estatística 2017-2021.....	23
2.2 Seguimento do Programa 2017.....	27
2.3 Seguimento do Programa 2017. IGE.....	30
3. Difusión.....	35
3.1 Difusión e información estatística.....	37
3.2 Servizos e produtos de información.....	39
3.3 Calendario.....	42
4. Relacións institucionais.....	43
4.1 Presenza institucional.....	45
4.2 Convenios e acordos.....	53
5. Recursos e outras actividades do IGE.....	55
5.1 Estatuto do IGE e outra normativa.....	57
5.2 Recursos.....	58
5.3 Formación e outras actividades de interese estatístico.....	60
Anexo I.....	63
Convenio de colaboración educativa entre a Universidade de Santiago de Compostela e o Instituto Galego de Estatística para a realización de prácticas académicas externas curriculares ou extracurriculares de alumnos do Máster universitario en desenvolvemento económico e innovación (máster DEIN)	
Anexo II.....	77
Convenio de colaboración entre a Universidade de Santiago de Compostela e o Instituto Galego de Estatística para a realización de estadías de investigación predoutorais dos estudantes do programa de doutoramento en Xestión Sustentable da Terra e do Territorio	
Anexo III.....	83
Convenio específico de colaboración entre o Ministerio de Agricultura e Pesca, Alimentación e Medio Ambiente e a Comunidade Autónoma de Galicia, a través da Consellería do Medio Rural, en materia de estatística ano 2017	
Anexo IV.....	91
Orde do 9 de febreiro de 2017 pola que se determinan as parroquias que teñen a consideración de zonas pouco poboadas ou áreas rurais para os efectos das deducións previstas nos números sete do artigo 16 e oito do artigo 17 do texto	

refundido das disposicións legais da Comunidade Autónoma de Galicia en materia de tributos cedidos polo estado, aprobado polo Decreto legislativo 1/2011, do 28 de xullo

Anexo V..... **151**

Resolución do 12 de maio de 2017 pola que se ordena a publicación do Acordo do Consello da Xunta de Galicia do 11 de maio de 2017, polo que se aproba a relación de postos de traballo do organismo autónomo Instituto Galego de Estatística.

Anexo VI..... **157**

Orde do 29 de decembro de 2017, pola que se aproba o Plan anual de actuación do IGE para 2018.

Anexo VII..... **161**

Decreto131/2017, do 21 de decembro, polo que se aproba o Programa estatístico anual da Comunidade Autónoma de Galicia para o ano 2018.

PRESENTACIÓN

Esta memoria, elaborada en cumprimento da Lei 9/1988 de estatística de Galicia, recolle as actividades realizadas no marco do Programa 2017, primeiro do Plan galego de estatística 2017-2021, aprobado por Lei 15/2016.

O PGE 2017-2021 busca crear e difundir coñecemento estatístico, consonte ás necesidades dos cidadáns e das institucións públicas e privadas. O plan execútase con programas anuais, nos que se recollen as actividades dirixidas a satisfacer os seus obxectivos e metas de información.

Estas actividades hanse de axustar aos principios de interese público, obxectividade, corrección técnica, obriga de colaboración, segredo estatístico e difusión de resultados, así como ás recomendacións do Código de conduta das estatísticas europeas. A información resultante debe axudar na toma de decisións, orientar a xeración de riqueza e benestar, potenciar a creación de coñecemento e facilitar aos cidadáns o exercicio dos seus dereitos.

Na execución do Programa 2017 participaron o Instituto Galego de Estatística, os Órganos Estatísticos Sectoriais e o Consello Galego de Estatística.

O Pleno do Consello Galego de Estatística, na sesión do 14 de decembro de 2018, aprobou esta memoria.

Presidente do Consello Galego de Estatística

1

NORMATIVA E ORGANIZACIÓN

1.1 REFERENCIAS NORMATIVAS

Lei 9/1988, do 19 de xullo, de estatística de Galicia

Lei 12/1992, do 9 de novembro, de creación de determinadas escalas de persoal funcionario ao servizo da Xunta de Galicia

Lei 7/1993, do 24 de maio, de modificación da Lei 9/1988 de estatística de Galicia

Lei 6/1997, do 31 de xullo, do Plan galego de estatística 1998-2001

Lei 10/2001, do 17 de setembro, do Plan galego de estatística 2002-2006 (modifica a Lei 9/1988 de estatística de Galicia)

Lei 16/2006, do 27 de decembro, do Plan galego de estatística 2007-2011 (modifica a Lei 9/1988 de estatística de Galicia)

Lei 16/2010, do 17 de decembro, de organización e funcionamento da Administración xeral e do sector público autonómico de Galicia

Lei 2/2011, do 16 de xuño, de disciplina orzamentaria e sustentabilidade financeira

Lei 8/2011, do 9 de novembro, do Plan galego de estatística 2012-2016 (modifica a Lei 9/1988 de estatística de Galicia)

Lei 10/2011, do 28 de novembro, de acción voluntaria (creación do Observatorio Galego de Acción Voluntaria)

Lei 6/2012, do 19 de xuño, de xuventude de Galicia (creación do Comité Galego de Políticas de Xuventude)

Lei 14/2013, do 26 de decembro, de racionalización do sector público autonómico

Lei 2/2015, do 29 de abril, do emprego público de Galicia. Na disposición adicional oitava figuran as titulacións esixidas para as escalas superior e técnica de estatísticos.

Lei 15/2016, do 28 de xullo, do Plan galego de estatística 2017-2021

Decreto 43/1984, do 23 de marzo, polo que se regulan as funcións e composición da Comisión de Toponimia (modificado por Decreto 174/1998, do 5 de xuño)

Decreto 69/1989, do 31 de marzo, para elaborar estatísticas de edificación e vivenda

Decreto 214/2000, do 21 de xullo, polo que se adscribe ao ente público Instituto Galego de Promoción Económica e ao organismo autónomo Instituto Galego de Estatística os edificios do complexo administrativo de San Lázaro

Decreto 173/2007, do 30 de agosto, polo que se establece a forma de designar aos membros do Consello Galego de Estatística

Decreto 24/2008, do 21 de febreiro, polo que se regulan os órganos estatísticos sectoriais e se establece o procedemento de designación

Decreto 295/2009, do 14 de maio, polo que se nomea director do Instituto Galego de Estatística a José Antonio Campo Andión

Decreto 21/2010, do 4 de febreiro, polo que se crea e regula o Observatorio da Sociedade da Información e a Modernización de Galicia

Decreto 236/2011, do 29 de decembro, polo que se aproba o Programa estatístico anual 2012

Decreto 156/2012, do 12 de xullo, polo que se crea a Comisión de Seguimento das Directrices de Ordenación do Territorio de Galicia

1. NORMATIVA E ORGANIZACIÓN

Decreto 157/2012, do 5 de xullo, polo que se desenvolve a Lei 11/2007, do 27 de xullo, galega de prevención e tratamento integral da violencia de xénero no relativo aos órganos consultivos e de participación (creación do Observatorio Galego da Violencia de Xénero)

Decreto 172/2012, do 1 de agosto, polo que se regula a Comisión de Coordinación de Sistemas de Información Xeográfica e Cartografía

Decreto 20/2013, do 24 de xaneiro, polo que se aproba o Programa estatístico anual 2013

Decreto 188/2013, do 19 de decembro, polo que se aproba o Programa estatístico anual 2014

Decreto 164/2014, do 26 de decembro, polo que se aproba o Programa estatístico anual 2015

Decreto legislativo 2/2015, do 12 de febreiro, polo que se aproba o texto refundido das disposicións legais da Comunidade Autónoma de Galicia en materia de igualdade

Decreto 20/2015, do 29 de xaneiro, de racionalización de órganos colexiados da Xunta de Galicia

Decreto 46/2015, do 19 de marzo, polo que se crea a Libraría institucional da Xunta de Galicia

Decreto 185/2015, do 28 de decembro, polo que se aproba o Programa estatístico anual 2016

Decreto 15/2016, do 14 de xaneiro, polo que se regula a composición e funcionamento do Consello de avaliación documental de Galicia e o procedemento de avaliación e selección de documentos

Decreto 60/2016, do 26 de maio, polo que se aproba o estatuto do organismo autónomo Instituto Galego de Estatística

Decreto 177/2016, do 15 de decembro, polo que se fixa a estrutura orgánica da Vicepresidencia e das consellerías da Xunta de Galicia

Decreto 188/2016, do 22 de decembro, polo que se aproba o Programa estatístico anual 2017

Decreto 124/2017, do 30 de novembro, polo que se aproba a oferta de emprego público correspondente a prazas de persoal funcionario e laboral da Administración xeral da Comunidade Autónoma de Galicia para o ano 2017

Decreto 131/2017, do 21 de decembro, polo que se aproba o Programa estatístico anual 2018

Orde do 16 de decembro de 2003, pola que se regulan os pagamentos ás unidades informantes pola súa colaboración co IGE

Orde do 17 de marzo de 2004, da Consellería de Economía e Facenda, pola que se regulan os prezos privados dos produtos de difusión do IGE

Orde do 7 de novembro de 2007, da Consellería de Economía e Facenda, pola que se crea no IGE un ficheiro automatizado de datos de carácter persoal de poboación

Orde do 19 de febreiro de 2008, da Consellería de Economía e Facenda, pola que se establecen as características técnicas que deben cumprir as publicacións con resultados estatísticos da Comunidade Autónoma

Orde do 26 de xaneiro de 2011, da Consellería de Facenda pola que se regulan os ficheiros de datos de carácter persoal existentes na Consellería de Facenda, no Instituto Galego de Estatística e no Centro Informático para a Xestión Tributaria Económico-Financeira e Contable

Orde do 12 de abril de 2016, da Consellería de Facenda, pola que se convoca proceso selectivo para o ingreso no corpo superior de Administración xeral da Comunidade Autónoma de Galicia, subgrupo A1, escala superior de estatísticos

Orde do 4 de xullo de 2016, da Consellería de Facenda, pola que se ditan as instrucións para a elaboración dos escenarios orzamentarios da Comunidade Autónoma de Galicia

Orde do 30 de xuño de 2016, da Consellería de Facenda, pola que se establece o plan de avaliación e seguimento do Plan estratéxico de Galicia 2015-2020, específico para o período de avaliación 2016/17

Orde do 28 de decembro de 2016, da Consellería de Facenda, pola que se aproba o Plan anual de actuación do IGE para 2017

Orde do 9 de febreiro de 2017, da Consellería de Facenda, pola que se determinan as parroquias que teñen a consideración de zonas pouco poboadas ou áreas rurais para os efectos das deducións previstas nos números sete do artigo 16 e oito do artigo 17 do texto refundido das disposicións legais da Comunidade Autónoma de Galicia en materia de tributos cedidos polo estado, aprobado polo Decreto lexislativo 1/2011, do 28 de xullo

Orde do 29 de decembro de 2017, da Consellería de Facenda, pola que se aproba o Plan anual de actuación do IGE para 2018

Resolución do 21 de xullo de 2006, da dirección do IGE, pola que se crea o Premio Galicia de Estatística

Resolución do 16 de xuño de 2010, pola que se lle dá publicidade ao convenio entre o Instituto Nacional de Estatística (INE), o IGE e a Consellería de Sanidade, para realizar as estatísticas de movemento natural da poboación e defuncións segundo causa da morte

Resolución do 9 de maio de 2011, pola que se lles dá publicidade aos convenios entre:

- A Tesourería da Seguridade Social, o Instituto Social da Mariña e o IGE, en materia estatística
- O INE e o IGE, para o protocolo de transmisión de resultados temporalmente constringidos

Resolución do 28 de outubro de 2011, pola que se lles dá publicidade aos convenios entre:

- O Instituto Nacional da Seguridade Social, o Instituto Social da Mariña e o IGE, en materia estatística
- A Universidade de Santiago de Compostela e o IGE, para prácticas que se recoñezan como créditos no currículo dos alumnos das titulacións da Facultade de Matemáticas
- As Universidades da Coruña, Santiago de Compostela e Vigo e o IGE, para colaborar no máster interuniversitario en técnicas estatísticas

Resolución do 21 de novembro de 2012, pola que se lles dá publicidade ao convenio entre o INE e o IGE, para adoptar un protocolo de intercambio de directorios estatísticos

Resolución do 10 de maio de 2013, pola que se lle dá publicidade ao convenio entre o IGE e o Colexio Oficial de Arquitectos de Galicia, para intercambiar información sobre edificación e construción en Galicia

Resolución do 12 de xuño de 2014, pola que se lle dá publicidade ao convenio entre a Universidade de Santiago de Compostela e o IGE para prácticas de alumnos do máster oficial en Desenvolvemento Económico e Innovación

Resolución do 17 de novembro de 2014, pola que se ordena publicar o acordo do Consello da Xunta do 18 de setembro de 2014, polo que se aproba o Catálogo de medios e prestacións susceptible de autoprovisión e se toma razón das subministracións, obras, servizos e calquera outra prestación susceptible de contratación centralizada

Resolución do 15 de xaneiro de 2015, pola que se lles dá publicidade aos convenios entre:

- Axencia para a Modernización Tecnolóxica de Galicia, INE e IGE, para eliminar duplicidades estatísticas no ámbito do uso das tecnoloxías da información no sector de empresas
- Universidade de Santiago de Compostela e IGE, para prácticas de alumnos do Máster universitario en planificación e xestión do desenvolvemento territorial e do grao en xeografía e ordenación do territorio da Facultade de Xeografía e Historia

1. NORMATIVA E ORGANIZACIÓN

Resolución do 13 de setembro de 2016, pola que se dá publicidade ao Convenio de colaboración entre a Universidade de Vigo e o IGE para a realización de prácticas de alumnos/as da Facultade de Filoloxía e Tradución

Resolución do 14 de febreiro de 2017, pola que se dá publicidade ao convenios de colaboración entre a Universidade da Coruña e o IGE para a realización de prácticas académicas externas curriculares dos estudantes da Facultade de Socioloxía

Resolución do 17 de febreiro de 2017, pola que se convocan as actividades de formación continua para o persoal ao servizo da Administración pública da Comunidade Autónoma de Galicia

Resolución do 12 de maio de 2017, pola que se ordena a publicación do Acordo do Consello da Xunta de Galicia do 11 de maio de 2017, polo que se aproba a relación de postos de traballo do organismo autónomo Instituto Galego de Estatística

Resolución do 4 de outubro de 2017, pola que se dá publicidade aos convenios entre:

- A Universidade de Santiago de Compostela e o IGE para a realización de prácticas académicas externas curriculares ou extracurriculares de alumnos do Máster universitario en desenvolvemento económico e innovación (máster DEIN)
- A Universidade de Santiago de Compostela e o IGE para a realización de estadias de investigación predoutorais dos estudantes do programa de doutoramento en Xestión Sustentable da Terra e do Territorio

Resolución do 11 de decembro de 2017, pola que convoca concurso ordinario para a provisión de postos de traballo vacantes do corpo superior da Administración xeral da Comunidade Autónoma de Galicia, escala superior de estatísticos, e do corpo de xestión da Administración xeral da Comunidade Autónoma de Galicia, escala técnica de estatísticos

Resolución do 26 de decembro de 2017, da Subsecretaría do Ministerio de Agricultura e Pesca, Alimentación e Medio Ambiente, pola que se publica o Convenio específico de colaboración coa Comunidade Autónoma de Galicia, en materia de estatística, ano 2017

Resolución do 27 de decembro de 2017, pola que se publica o Plan de formación para o ano 2018 da escola Galega de Administración Pública.

Regulamento de funcionamento interno do Consello Galego de Estatística, aprobado polo Pleno na sesión do 8 de xullo de 1997

1.2 ORGANIZACIÓN

Segundo a Lei 9/1988, do 19 de xullo de estatística de Galicia (LEG), forman parte da organización estatística o Instituto Galego de Estatística (IGE), os Órganos Estatísticos Sectoriais (OES) dos departamentos e o Consello Galego de Estatística (CGE).

INSTITUTO GALEGO DE ESTATÍSTICA

O IGE é un organismo autónomo cuxas funcións son:

- ▶ Dirixir e coordinar a actividade estatística no ámbito da Comunidade Autónoma.
- ▶ Coordinar a actividade estatística das administracións públicas de Galicia.
- ▶ Realizar as estatísticas que se lle encomenden no plan e nos programas e as que se establezan por convenio con outros organismos.
- ▶ Colaborar nas estatísticas de interese estatal ou supraestatal.
- ▶ Promover a aplicación de requisitos técnicos unitarios e aprobar códigos e nomenclaturas de interese propio.
- ▶ Participar no deseño dos ficheiros-directorios e dos procedementos administrativos que poidan xerar información de interese estatístico.

- ▶ Coordinar as peticións en materia estatística dos departamentos respecto de calquera outro organismo das administracións central ou local.
- ▶ Prestar servizos de recompilación, almacenaxe e difusión de documentación estatística.
- ▶ Desenvolver bases de datos estatísticos de interese público.
- ▶ Analizar as necesidades de información estatística en Galicia.
- ▶ Relacionarse con organismos estatais e internacionais con competencias estatísticas e propor ao Consello da Xunta a integración neles.
- ▶ Asegurar a difusión das estatísticas publicadas sobre Galicia e estender certificacións dos resultados da súa competencia.
- ▶ Velar polo cumprimento das normas técnicas aprobadas e pola aplicación das garantías necesarias para que se respecte o segredo estatístico e as normas xurídicas ás que se debe suxeitar a actividade estatística.
- ▶ Elaborar o anteproxecto de lei do plan e os proxectos de decreto dos programas anuais.
- ▶ Prestar asistencia técnica na redacción dos proxectos das operacións ao resto dos axentes do sistema e emitir informe sobre eles.
- ▶ Informar sobre o cumprimento dos plans e programas estatísticos, as propostas para aprobar resultados e os acordos na materia formalizados pola administración autonómica.

O IGE é responsable das estatísticas nas que se investigan varios ámbitos económicos ou sociais. As sectoriais son executadas preferentemente polos departamentos competentes nas materias. Para construír un sistema integrado de contas, o IGE debe participar na execución de todos os proxectos de síntese desta clase.

En aplicación da Lei 16/2010, do 17 de decembro, de organización e funcionamento da Administración xeral e do sector público autonómico de Galicia (LOFAXGA), apróbase o Decreto 60/2016, do 26 de marzo, do Estatuto do IGE. O Instituto dótese dun órgano superior colexiado de goberno, o Consello Reitor, dun órgano unipersoal de goberno, a Presidencia, e dun órgano executivo, a Dirección. A presidencia correspóndelle ao titular da Consellería de Facenda, que tamén preside o Consello Reitor, do que forman parte catro representantes dos departamentos competentes en persoal, avaliación, facenda e administracións públicas. O persoa responsable da dirección do IGE é titular da vicepresidencia do Consello Reitor e máxima autoridade estatística da Comunidade Autónoma.

Coa creación destes órganos ordénanse as tarefas que xa se viñan realizando como soporte das competencias estatísticas. O Consello Reitor debe aprobar o anteproxecto de orzamentos e a proposta de relación de postos de traballo do IGE. En aplicación da LOFAXGA, estas e outras actividades forman parte dun Plan anual de actuación (PAA) e súmanse ás que se lle asignan ao IGE no decreto do programa estatístico do mesmo ano. Os resultados do PAA son sometidos ao Consello Reitor e os das estatísticas de cada Programa ao Consello Galego Estatística. Os ámbitos competenciais de ambos órganos quedan así respectados.

ÓRGANOS ESTADÍSTICOS SECTORIAIS

Recollidos no artigo 44 da LEG como unidades encargadas de elaborar as estatísticas dos departamentos e regulados no Decreto 24/2008, do 21 de febreiro. As súas funcións son:

- ▶ Analizar as necesidades estatísticas do departamento.
- ▶ Elaborar e difundir as estatísticas propias e as que se lle asignen nos plans e programas.
- ▶ Colaborar co IGE no deseño dos ficheiros utilizados polos órganos administrativos e na redacción dos anteproxectos de plan e dos proxectos de programa.

En decembro de 2017 están designados os seguintes:

▶ **Presidencia da Xunta**

- Orde do 18 de xullo de 2013 da Vicepresidencia e Consellería de Presidencia, Administracións Públicas e Xustiza, do 18 de xullo de 2013, pola que se designa o órgano estatístico sectorial da Presidencia da Xunta de Galicia (DOG nº 142, 26 de xullo)

1. NORMATIVA E ORGANIZACIÓN

- Coordinación: Servizo de Planificación, Análise e Xestión Económica. Secretaría Xeral da Presidencia
- ▶ **Vicepresidencia e Consellería de Presidencia, Administracións Públicas e Xustiza**
 - Decreto 7/2011, do 20 de xaneiro, polo que se aproba a estrutura orgánica da Consellería de Presidencia, Administracións Públicas e Xustiza (DOG nº 23, do 3 de febreiro)
 - Coordinación: Vicesecretaría Xeral
- ▶ **Consellería de Facenda**
 - Resolución do 27 de outubro de 2017, pola que se ordena a publicación do Acordo do Consello da Xunta de Galicia do 26 de outubro de 2017, polo que se aproba a relación de postos de traballo da Consellería de Facenda (DOG nº 2010, do 6 de novembro)
 - Coordinación: Xefatura de Sección de Estudos e Estatísticas. Secretaría Xeral Técnica e do Patrimonio
- ▶ **Consellería de Medio Ambiente e Ordenación do Territorio**
 - Decreto 167/2015, do 13 de novembro, polo que se aproba a estrutura orgánica da Consellería de Medio Ambiente e Ordenación do Territorio (DOG nº 221, do 19 de novembro)
 - Resolución da Consellería de Facenda, do 12 de maio de 2017, pola que se ordena a publicación do Acordo do Consello da Xunta de Galicia do 11 de maio de 2017, polo que se aproba a relación de postos de traballo da Consellería de Medio Ambiente e Ordenación do Territorio (DOG nº 97, do 23 de maio)
 - Coordinación: Vicesecretaría Xeral
- ▶ **Consellería de Infraestruturas e Vivenda**
 - Decreto 165/2015, do 13 de novembro, polo que se aproba a estrutura orgánica da Consellería de Infraestruturas e Vivenda (DOG nº 220, do 18 de novembro)
 - Resolución da Consellería de Facenda, do 22 de xullo de 2016, pola que se ordena a publicación do Acordo do Consello da Xunta de Galicia do 21 de xullo de 2016, polo que se aproba a relación de postos de traballo da Consellería de Infraestruturas e Vivenda (DOG nº 143, do 29 de xullo)
 - Coordinación: Vicesecretaría Xeral
- ▶ **Consellería de Economía, Emprego e Industria**
 - Orde da Consellería de Economía, Emprego e Industria, do 10 de febreiro de 2016, pola que se designa o órgano estatístico sectorial (DOG nº 63, do 4 de abril)
 - Coordinación: Servizo de Asuntos Xerais e Réxime Interno. Secretaría Xeral Técnica
- ▶ **Consellería de Cultura, Educación e Ordenación Universitaria**
 - Orde da Consellería de Cultura, Educación e Ordenación Universitaria, do 11 de marzo de 2013, pola que se designa o órgano estatístico sectorial (DOG nº 56, do 20 de marzo)
 - Resolución da Consellería de Facenda, do 3 de maio de 2013, pola que se ordena a publicación do Acordo do Consello da Xunta de Galicia do 2 de maio de 2013, polo que se aproba a relación de postos de traballo da Consellería de Cultura, Educación e Ordenación Universitaria (DOG nº 93, do 16 de maio)
 - Coordinación: Vicesecretaría Xeral
 - Outros postos:
 - Subdirección Xeral de Xestión e Coordinación Cultural. Secretaría Xeral Técnica
 - Servizo de Orientación Profesional e Relación con Empresas. Dirección Xeral de Educación, Formación Profesional e Innovación Educativa
 - Servizo de Xestión Científico Tecnolóxica. Secretaría Xeral de Universidades

▶ **Consellería de Sanidade**

- Orde da Consellería de Sanidade, do 7 de xuño de 2010, pola que se designa o órgano estatístico sectorial (DOG nº 118, do 23 de xuño)
- Resolución da Consellería de Facenda, do 16 de setembro de 2016, pola que se ordena a publicación do Acordo do Consello da Xunta de Galicia do 15 de setembro de 2016, polo que se aproba a relación de postos de traballo da Consellería de Sanidade e do Servizo Galego de Saúde (DOG nº 185, do 28 de setembro)
- Coordinación: Vicesecretaría Xeral
- Outros postos:
- Servizo de Xestión Administrativa, Publicacións e Estatística. Secretaría Xeral Técnica

▶ **Consellería de Política Social**

- Resolución da Consellería de Facenda, do 22 de xullo de 2016, pola que se ordena a publicación do Acordo do Consello da Xunta do 21 de xullo de 2016, polo que se aproba a relación de postos de traballo da Consellería de Política Social (DOG nº 145, do 2 de agosto)
- Coordinación: Sección de Publicacións e Estatísticas. Secretaría Xeral Técnica

▶ **Consellería do Medio Rural**

- Decreto 166/2015, do 13 de novembro, polo que se aproba a estrutura orgánica da Consellería do Medio Rural
- Coordinación: Servizo de Transferencia Tecnolóxica, Estatística e Publicacións. Dirección Xeral de Ordenación e Producción Forestal

▶ **Consellería do Mar**

- Orde da Consellería do Mar, do 1 de marzo de 2016, pola que se designa o órgano estatístico sectorial
- Resolución da Consellería de Facenda, do 26 de xullo de 2013, pola que se ordena a publicación do Acordo do Consello da Xunta do 21 de xullo de 2013, polo que se aproba a relación de postos de traballo da Consellería de Medio Rural e do Mar (DOG nº 147, do 2 de agosto)
- Coordinación: Servizo de Análises e de Rexistros. Dirección Xeral de Pesca, Acuicultura e Innovación Tecnolóxica

▶ **Axencia Turismo de Galicia**

- Resolución da Consellería de Facenda, do 16 de xullo de 2015, pola que se ordena a publicación do Acordo do Consello da Xunta de Galicia do 15 de xullo de 2015, polo que se aproba a relación de postos de traballo da Axencia Turismo de Galicia (DOG nº 138, do 23 de xullo)
- Coordinación: Xefatura Área de Estudos e Investigación. Dirección de Competitividade
- Outros postos na Área de Estudos e Investigación:
 - Especialista na interpretación de estatísticas turísticas e análise de tendencias
 - Especialista na medición do turismo e do seu impacto na economía
 - Especialista en técnicas de análise estatística
 - Especialista na elaboración e difusión de información estatística

▶ **Axencia Tributaria de Galicia**

- Resolución da Consellería de Facenda, do 9 de xuño de 2017, pola que se ordena a publicación do Acordo do Consello da Xunta de Galicia do 8 de xuño de 2017, polo que se aproba a relación de postos de traballo da Axencia Tributaria de Galicia (DOG nº 116, do 20 xuño)
- Coordinación: Xefatura de Área de Coordinación, Xestión Económica e Asuntos Xerais

CONSELLO GALEGO DE ESTATÍSTICA

O CGE é o órgano consultivo que canaliza a participación dos axentes sociais e promove as relacións entre administración e usuarios. O CGE debe ser consultado sobre:

- ▶ Os anteprojectos de plan e proxectos de programa
- ▶ O uso e adaptación de conceptos, definicións, clasificacións, códigos e nomenclaturas
- ▶ O banco de datos do artigo 39 da LEG e o acceso dos usuarios á información
- ▶ Os conflitos de competencia dentro da organización estatística e desta con outros órganos
- ▶ Os proxectos en materia estatística
- ▶ A aplicación da lexislación sobre segredo estatístico
- ▶ Calquera outra cuestión que lle presenten o Consello da Xunta ou o IGE

Nas súas actuacións aplícase a normativa seguinte:

- ▶ Lei 9/1988, do 19 de xullo, de estatística de Galicia
- ▶ Lei 16/2010, do 17 de decembro, de organización e funcionamento da Administración xeral e do sector público autonómico de Galicia
- ▶ Lei 39/2015, do 1 de outubro, do procedemento administrativo común das administracións públicas
- ▶ Lei 40/2015, do 1 de outubro, do réxime xurídico do sector público
- ▶ Decreto 173/2007, do 30 de agosto, de designación dos seus membros
- ▶ Regulamento de funcionamento interno, aprobado no Pleno do 8 de xullo de 1997

No CGE funcionan unha Comisión de Coordinación e unha Comisión Permanente. Da primeira forman parte os representantes da administración e da segunda 11 vogais elixidos polo pleno. Tamén se prevé crear grupos de traballo con persoas alleas ao Consello. A Lei do PGE 2007-2011 modifica o artigo 47 da LEG, engadindo dous vogais polas organizacións de consumidores e un para os órganos superiores da Presidencia. A Lei do PGE 2012-2016 amplía a representación aos grupos parlamentarios e á Sociedade Galega para a Promoción da Estatística e da Investigación de Operacións (SGAPEIO).

1.3 CONSELLO GALEGO DE ESTATÍSTICA

Composición ao 31 de decembro de 2017:

PRESIDENCIA

Conselleiro de Facenda
Valeriano Martínez García

VICEPRESIDENCIA

Director do IGE
José Antonio Campo Andión

SECRETARÍA

Secretaría Xeral do IGE
Rosa Elvira Fernández González

VOGAIS EN REPRESENTACIÓN DOS DEPARTAMENTOS

Presidencia

Manuel Galdo Pérez
Suplente: María del Mar Pereira Álvarez

Vicepresidencia e Consellería da Presidencia, Administracións Públicas e Xustiza

Blanca García-Señorans Álvarez
Suplente: Natalia Prieto Viso

Consellería de Facenda

María del Socorro Martín Hierro

Consellería de Medio Ambiente e Ordenación do Territorio

María Cruz Ferreira Costa

Suplente: Ana María Díaz López

Consellería de Infraestruturas e Vivenda

Joaquín Macho Canales

Suplente: Francisco Menéndez Iglesias

Consellería de Economía, Emprego e Industria

Borja Vereá Fraiz

Suplente: Covadonga Toca Carús

Consellería de Cultura, Educación e Ordenación Universitaria

Jesús Oitavén Barcala

Suplente: José Manuel Pinal Rodríguez

Consellería de Sanidade

Alberto Fuentes Losada

Suplente: Andrés Paz-Ares Rodríguez

Consellería de Política Social

Francisco Javier Abad Pardo

Suplente: María Amparo González Méndez

Consellería do Medio Rural

María del Carmen Bouso Montero

Suplente: Tomás Fernández-Couto Juanas

Consellería do Mar

Mercedes Rodríguez Moreda

Suplente: Susana Rodríguez Carballo

VOGAIS EN REPRESENTACIÓN DO CONSELLO DAS CÁMARAS DE COMERCIO

Enrique Vázquez Sánchez

Suplente: Carlos Fernández Bermúdez

Cámara Oficial de Comercio, Industria e Navegación da Coruña

Manuel Fernández Pool

Suplente: Rosario Lorenzo Pontevedra

Cámara Oficial de Comercio, Industria e Navegación de Vigo

VOGAIS EN REPRESENTACIÓN DAS ASOCIACIÓNS DE EMPRESARIOS

Miguel García Eiroa

José Manuel Maceira Blanco

Suplente: María del Mar Barreiro Mariño

Suplente: José Antonio Neira Cortés

Confederación de Empresarios de Galicia

VOGAIS EN REPRESENTACIÓN DAS ORGANIZACIÓNS SINDICAIS

Silvia Parga Rodríguez

Suplente: Maica Bouza Seoane

Comisións Obreiras de Galicia

Natividad López Gromaz

Suplente: Xavier Rodríguez Fidalgo

Confederación Intersindical Galega

Olga Crespo Sánchez

Suplente: Mar Alfonsín Madrigal

Unión Xeral de Traballadores

1. NORMATIVA E ORGANIZACIÓN

VOGAIS EN REPRESENTACIÓN DAS ORGANIZACIÓNS DE AGRICULTORES

Alba Torreira Puga

Suplente: Álvaro García Corral

Unións Agrarias

Xosé Manuel Calvo Rei

Suplente: Xosé Pérez Rei

Sindicato Labrego Galego

Titular: Francisco Bello Bello

Suplente: Juan Antonio Pérez Sánchez-Orozco

ASAGA

VOGAIS EN REPRESENTACIÓN DAS ORGANIZACIÓNS DE MARIÑEIRO

Tomás Fajardo Dacosta

María Rita González Sestelo

Suplente: Javier Martínez Durán

Federación Galega de Confrarías de Pescadores

VOGAIS EN REPRESENTACIÓN DA ADMINISTRACIÓN LOCAL

Antonio Fernández Angueira

Alcalde do Concello de Padrón

Julio Iglesias Redondo

Alcalde do Concello de Ares

VOGAIS EN REPRESENTACIÓN ORGANIZACIÓNS DE CONSUMIDORES E USUARIOS

Rosa María Rodríguez Vales-Villamarín

Miguel López Crespo

Suplente: Rosa Celia Otero Raña

Suplente: Ana Olveira Blanco

VOGAIS EN REPRESENTACIÓN DAS UNIVERSIDADES

Ricardo Cao Abad

Suplente: Salvador Naya Hernández

Universidade da Coruña (UDC)

Wenceslao González Manteiga

Suplente: Rosa María Crujeiras Casais

Universidade de Santiago de Compostela (USC)

Gustavo Bergantiños Cid

Universidade de Vigo (UDV)

VOGAIS EN REPRESENTACIÓN DOS GRUPOS PARLAMENTARIOS

Manuela Fraguela Seoane

Grupo Bloque Nacionalista Galego

Antía Pérez Caramés

Grupo En Marea

Emilia Vázquez Rozas

Grupo Popular

Amalia Blanco Louro

Grupo Socialista

VOGAIS EN REPRESENTACIÓN DA SGAPEIO

María Isolina Santiago Pérez

Suplente: Balbina Virginia Casas Méndez

PERSOAS DE RELEVANCIA PROFESIONAL NO EIDO DA ESTATÍSTICA

María Teresa Cancelo Márquez

Profesora titular de Economía Cuantitativa da USC
José Ramón Cancelo de La Torre
Catedrático de Economía Aplicada da UDC
Isabel Neira Gómez
Profesora titular de Economía Cuantitativa da USC

TITULARES DAS SUBDIRECCIÓN DO IGE

Manuel Mateo Díaz
Isabel del Río Viqueira

ALTAS

Maica Bouza Seoane
María Cruz Ferreira Costa
Alberto Fuentes Losada
María Rita González Sestelo

BAIXAS

Justo de Benito Basanta
José Manuel Lago Peñas
Sergio López García
Josefina Monteagudo Romero

COMISIÓN PERMANENTE

A súa composición apróbase no pleno do 27 de novembro de 2005.

IGE

Presidente: José Antonio Campo Andión
Secretaría: Rosa Elvira Fernández González
Vogal titular: Manuel Mateo Díaz

Consellería de Economía, Emprego e Industria

Borja Vereá Fraiz
Suplente: Covadonga Toca Carús

Consellería de Cultura, Educación e Ordenación Universitaria

Jesús Oitavén Barcala
Suplente: José Manuel Pinal Rodríguez

Consellería de Sanidade

Alberto Fuentes Losada
Suplente: Andrés Paz-Ares Rodríguez

Consellería do Medio Rural

Carmen Bouso Montero
Suplente: Tomás Fernández-Couto Juanas

Representante de relevancia profesional

Vogal titular: María Teresa Cancelo Márquez
Suplente: Isabel Neira Gómez

Representante das organizacións sindicais

Vogal Titular: Natividad López Gromaz
Suplente: Olga Crespo Sánchez

Representante das universidades:

Vogal titular: Wenceslao González Manteiga
Suplente: Gustavo Bergantiños Cid

Representante das cámaras e asociacións empresariais

Vogal titular: José Antonio Neira Cortés

ACTIVIDADE

Comisión Permanente do 2 de xuño de 2017

Orde do día:

1. Aprobación da acta da sesión anterior
2. Informe de seguimento do PEA 2016
3. Catálogo de rexistros administrativos. Inventario de operacións e actividades
4. Rolda de intervencións

O informe de seguimento do PEA 2016 recibe informe favorable e trasládase ao Parlamento. Recolle a execución do programado: 170 actividades estatísticas, 33 de interese estatístico e 12 de análise dentro das liñas de actuación salientable do plan 2012-2016. A execución das primeiras acada o 86% e o calendario cúmprese nun 65%. O indicador de oportunidade reflicte un desfase medio entre datas de referencia e difusión de 13 meses nas estatísticas estruturais e de 5 nas conxunturais. O 50% das operacións novas de 2016 evolucionan segundo o previsto e figuran en implantación ou en curso no 2017. A estabilidade das operacións correntes e das actividades estatísticas acada o 76%. Os índices de satisfacción das metas máis altos están nas áreas tecnolóxica e social. As metas sobre estrutura produtiva foron as menos tratadas.

Preséntanse dúas aplicacións en R-Shiny para consultar o catálogo de rexistros administrativos e o inventario de actividades estatísticas. A primeira está relacionada cun obxectivo do plan anterior, precisado no 2013 mediante unha proposición non de lei na que se insta ao Goberno a difundir un catálogo de rexistros administrativos de interese estatístico. O Inventario é unha ferramenta dispoñible na web desde o plan 2007-2011, que se revisa para engadir información e introducir a tipoloxía de actividades do plan vixente.

Pleno do 24 de novembro de 2017

Orde do día:

1. Aprobación da acta da sesión anterior
2. Memoria de actividades 2016
3. Informe de avaliación do PGE 2012-2016
4. Proxecto de decreto do PEA 2018
5. Proxectos técnicos das operacións estatísticas
6. Rolda de intervencións

A memoria de actividades de 2016, o informe de avaliación do plan 2012-2016 e o proxecto do segundo programa do plan 2017-2021 reciben informe favorable. O PEA 2018 foi aprobado como Decreto 131/2017, do 21 de decembro, e publicado no DOG nº 246, do 29 de decembro.

O plan 2012-2016 remata con 104 metas tratadas (79% das previstas) e 117 estatísticas consolidadas, que se integran no inventario inicial do plan 2017-2021 e que cobren o 66% de ditas metas (o 13% restante correspóndese con estatísticas difundidas que non se chegan a consolidar). O plan 2012-2016 herdara do anterior 89 estatísticas consolidadas, cuxa execución xa garantía o cumprimento do 47% das súas metas, o que amosa un aumento de 19 puntos no grao de satisfacción. Melloran os indicadores de execución e puntualidade, especialmente o segundo, que pasa do 49% de media no período 2007-2011 ao 71% no 2012-2016. Preséntase os proxectos técnicos das seguintes operacións:

- 1205-01-OE05 Xestión de residuos de competencia municipal
- 3902-01-OE05 Contas económicas anuais
- 3902-02-OE05 Contas económicas trimestrais

ORZAMENTO

O IGE conta no orzamento de gastos do capítulo II con crédito para gastos e indemnizacións por asistencias aos plenos e comisións do CGE, que no 2017 acadaron os 2.043 euros.

2

PROGRAMACIÓN E SEGUIMIENTO

2.1 PLAN GALEGO DE ESTATÍSTICA 2017-2021

O PGE 2017-2021 é o instrumento de planificación do sistema estatístico e o marco de colaboración entre as entidades que forman parte da súa organización. O seu obxectivo central é conseguir un conxunto coherente, rigoroso e actualizado de datos, que contribúa ao coñecemento e á análise da realidade, ao tempo que responda ás demandas das institucións e dos cidadáns, respectando os criterios de economía e aproveitamento das fontes existentes, minimizando as molestias aos informantes e garantindo o segredo estatístico.

O plan redáctase en forma de metas, entendidas como obxectivos específicos de información a satisfacer coas operacións e actividades estatísticas dos programas. As 101 metas agrúpanse en 4 áreas e 20 seccións. Os obxectivos informativos complétanse coa obriga de considerar a perspectiva de xénero e as liñas de actuación salientables para profundar nas análises demográfica, social, cultural, económica e territorial.



No plan figuran tamén 4 obxectivos organizativos, 5 instrumentais, 6 de calidade e 117 estatísticas consolidadas no plan anterior, que forman parte do seu inventario inicial:

OPERACIÓNS CONSOLIDADAS

- 1 Estado do planeamento urbanístico dos concellos
- 2 Indicadores de seguimento das Directrices de ordenación do territorio
- 3 Contaxe nas estradas competencia da Comunidade Autónoma
- 4 Estatística de licenzas de pesca e caza
- 5 Reservas de auga
- 6 Sistema de información sobre calidade microbiolóxica das zonas de baño
- 7 Indicadores demográficos
- 8 Cifras poboacionais de referencia
- 9 Sistema de indicadores de lonxevidade
- 10 Táboas de mortalidade
- 11 Estatística de familias numerosas
- 12 Proxeccións de fogares

2. PROGRAMACIÓN E SEGUIMENTO

- 13 Proxeccións de poboación a curto prazo
- 14 Explotación do Rexistro Galego de Interrupcións Voluntarias do Embarazo
- 15 Sistema de información sobre a lista de espera cirúrxica
- 16 Explotación do Rexistro Galego da Sida
- 17 Explotación do Rexistro Galego de Tuberculose
- 18 Mortalidade por reacción aguda ao consumo de drogas
- 19 Admisións a tratamento por consumo de substancias psicoactivas
- 20 Estatística do ensino non universitario en Galicia
- 21 Datos estatísticos do Sistema universitario de Galicia
- 22 Inserción laboral das persoas tituladas de formación profesional
- 23 Estatística de escolas, casas de oficio e obradoiros de emprego
- 24 Datos sobre ocupacións máis contratadas
- 25 Persoal ao servizo da Administración autonómica
- 26 Enquisa de poboación activa de Galicia (EPA)
- 27 Explotación do censo de persoas con discapacidade
- 28 Apertura de centros de traballo
- 29 Centros especiais de emprego
- 30 Infraccións e sancións na orde social
- 31 Procedementos despedimento colectivo, suspensión contratos e redución de xornada
- 32 Desprazamento transnacional de persoas traballadoras
- 33 Sinistralidade laboral
- 34 Empresas de traballo temporal
- 35 Eleccións sindicais
- 36 Enquisa conxuntural a fogares
- 37 Estatística de chamadas ao Centro de Atención ás Emerxencias 112
- 38 Enquisa estrutural a fogares (EEF)
- 39 Indicadores de xénero
- 40 Indicadores de cohesión social
- 41 Estatística de protección de menores
- 42 Estatística sobre persoas beneficiarias da Risga e das axudas de inclusión social
- 43 Explotación do Rexistro Único de Entidades Prestadoras de Servizos Sociais
- 44 Estatística de violencia de xénero
- 45 Superficies agrícolas
- 46 Explotación do Rexistro de Gando Bovino
- 47 Explotación do Rexistro de Ovino e Cabrún
- 48 Estatística de sacrificio de gando en matadoiros
- 49 Sector cunícola
- 50 Explotación do Rexistro Vitícola
- 51 Sistema de indicadores complementarios para o seguimento do PDR
- 52 Explotación do Rexistro de Buques Pesqueiros da Comunidade Autónoma
- 53 Estatística da primeira venda de produtos pesqueiros frescos
- 54 Enquisa de ocupación na pesca
- 55 Estatística de construción de edificios
- 56 Análise estatística sobre o excursionismo procedente de Asturias, León e Zamora
- 57 Indicadores de actividade e de VEB do sector servizos
- 58 Prezos da terra
- 59 Explotación do Rexistro sobre Prezos Declarados polos Compradores de Leite
- 60 Índices de valor unitario para o comercio exterior e intracomunitario
- 61 Índices de competitividade
- 62 Explotación do directorio de empresas e unidades locais

- 63 Indicadores do sector empresarial
- 64 Explotación do Boletín Oficial do Rexistro Mercantil
- 65 Cooperativas
- 66 Sociedades laborais
- 67 Contas económicas anuais
- 68 Contas económicas trimestrais
- 69 Produto interior bruto municipal
- 70 Marco input-output
- 71 Matriz de contabilidade social
- 72 Sistema de indicadores da sociedade da información
- 73 Empresas TIC de Galicia
- 74 Estatística sobre a Administración electrónica na Xunta de Galicia
- 75 Estatística da Administración electrónica nos concellos galegos
- 76 Situación das TIC nos centros sanitarios

ACTIVIDADES ESTADÍSTICAS CONSOLIDADAS

- 77 Banco de series de conxuntura
- 78 Accesibilidade á vivenda
- 79 Indicadores de contexto do Plan estratéxico
- 80 Observatorio da sociedade da información e da modernización de Galicia
- 81 Explotación do movemento natural da poboación
- 82 Explotación dos movementos migratorios
- 83 Explotación das afiliacións á Seguridade Social
- 84 Explotación dos datos do comercio exterior e intracomunitario
- 85 EEF. Novas tecnoloxías
- 86 Explotación do índice de produción industrial
- 87 Nomenclátor e explotación do padrón municipal de habitantes
- 88 Informe das variacións do Índice de prezos de consumo
- 89 EEF. Módulo sobre a poboación dependente
- 90 Estudo sobre salarios
- 91 Seguimento e análise da construción
- 92 Pensións e outras prestacións
- 93 EPA. Estudo sobre a relación coa actividade da poboación xuvenil
- 94 Comercio exterior de produtos de alta tecnoloxía
- 95 Explotación estatística da información tributaria
- 96 Explotación da mostra continua de vidas laborais
- 97 EEF. Coñecemento e uso do galego
- 98 EPA. Estatística de fluxos da poboación activa
- 99 EPA. Estatística de mobilidade laboral e xeográfica
- 100 EEF. Características básicas dos fogares
- 101 A sociedade da información no medio rural
- 102 Información estatística do sistema sanitario galego
- 103 Emprego no sector turístico galego
- 104 Asistencia xurídica gratuíta
- 105 Negociación colectiva
- 106 Informe do paro rexistrado
- 107 Estatística de permisos de marisqueo a pé
- 108 Enquisa trimestral de fabricación de pensos e consumo de materias primas
- 109 Calidade do aire
- 110 Climatoloxía

2. PROGRAMACIÓN E SEGUIMENTO

- 111 Enfermedades de declaración obrigatoria
- 112 Rendementos de cultivos
- 113 Estatística de produción de acuicultura mariña
- 114 Indicadores de innovación
- 115 Estatística de bibliotecas públicas
- 116 Conciliacións individuais e colectivas
- 117 Establecementos de acuicultura mariña

Os programas inclúen as estatísticas consolidadas e outras actuacións para satisfacer os obxectivos do plan, clasificadas en:

- ▶ Operación estatística (OE) executada e difundida de acordo cun proxecto técnico no que participa unha administración galega nalgunha fase a maiores da difusión. Pódese programar en implantación, reestruturación, curso ou cumprimento. No primeiro caso o obxectivo é comprobar a viabilidade do proxecto e no segundo modificalo. Dependendo de quen deseñe orixinarmente o proceso estatístico, prográmase en curso (administración galega) ou cumprimento (outra administración). As operacións en cumprimento son, por tanto, as elaboradas no marco de convenios ou acordos.
- ▶ Actividade estatística (AE) executada sen proxecto técnico e co obxectivo de difundir resultados que contribúan a ampliar a oferta de información sobre Galicia.
- ▶ Liña de actuación salientable (LAS), para incrementar o valor da información dispoñible, afondando nas análises demográfica, social, cultural, económica e territorial.
- ▶ Actividade de interese estatístico (AIE), para acadar as liñas salientables e os obxectivos instrumentais e de calidade.

En función desta tipoloxía utilízanse dous procedementos para comprobar os resultados programados: cuantitativo nas operacións e actividades estatísticas e cualitativo nas de interese estatístico e liñas salientables. As do primeiro grupo valóranse cos indicadores de execución, puntualidade, oportunidade, dinamismo, estabilidade e satisfacción das metas.

A execución das OE mídese comprobando os resultados acadados en cada fase, desde a recollida de datos ata a difusión, e segundo o estado de redacción das metodoloxías nas programadas en reestruturación. A execución das AE determínase en función do obxectivos concretos que figuran no anexo III do programa.

Para calcular os graos de execución do IGE e dos departamentos pondéranse as actuacións por tipo, dándolle máis peso ás operacións fronte ás actividades estatísticas e, dentro das primeiras, ás correntes fronte ás novas. O criterio vencella o resultado coa complexidade e madurez das estatísticas, situando á cabeza ás operacións correntes que cumpren os requisitos da estatística oficial. Séguenlles as novas, que se están a implantar ou reestruturar e, por último, as actividades estatísticas que cobren metas de información.

O indicador de calendario mide a puntualidade na publicación de resultados das operacións correntes con difusión programada, sen considerar as de tipo indicadores que se actualizan continuamente segundo o permiten as fontes primarias. Co indicador de oportunidade penalízase a distancia entre datas de referencia e difusión da información. A puntualidade e a oportunidade mídense tamén nas actividades estatísticas desde 2017

Os indicadores de dinamismo e estabilidade amosan se as operacións evolucionan correctamente entre programas. As novas débense transformar en correntes e as correntes permanecer nese estado. A estabilidade mídese tamén nas actividades estatísticas. O indicador de satisfacción reflicte se os resultados achegan información sobre as metas. Para avaliar as actividades de interese estatístico e as liñas salientables compróbase a realización das actuacións concretas que figuran no decreto de cada programa anual.

2.2 SEGUIMENTO DO PROGRAMA 2017

O PGE 2017-2021 modifica a tipoloxía de actuacións. As que se denominaban outras actividades estatísticas (AE) permanecen, pero agora han de achegar información nova sobre Galicia non publicada por outros sistemas estatísticos. Por tanto, as de mera difusión, investigación, análise ou relacionadas con nomenclaturas clasifícanse desde 2017 como actividades de interese estatístico (AIE), mentres que outras divulgativas, de formación ou atención aos usuarios trasládanse ao Plan anual de actuación do IGE recollido no anexo VI.



O PEA 2017 inclúe 80 operacións (OE), 57 actividades estatísticas (AE), 33 de interese estatístico (AIE) e 14 clasificadas como liñas de actuación salientables (LAS) do PGE 2017-2021. Esta oferta pretende cubrir os obxectivos informativos, instrumentais e de calidade do plan e cumprir coa obriga de considerar a perspectiva de xénero na actividade estatística. Das 80 operacións con proxecto técnico, 3 prográmanse en implantación para comprobar se son viables e 2 en reestruturación para modificar a súa metodoloxía. Das 75 restantes, 63 figuran en curso e 12 en cumprimento.

Comparado co PEA 2016 temos 33 operacións e actividades menos. Esta variación está relacionada cos cambios introducidos no novo plan (non se consideran operacións en proxecto e as actividades han de aportar información nova) e co criterio de clarear a oferta, deixando de programar as estatísticas que non se estaban a executar con normalidade nos plans anteriores.

Número	PEA 2012	PEA 2013	PEA 2014	PEA 2015	PEA 2016	PEA 2017
operacións	103	112	102	98	97	80
operacións novas	19	42	23	23	10	5
en proxecto	12	33	13	7	4	-
en implantación	5	5	9	10	5	3
en reestruturación	2	4	1	6	1	2
operacións correntes	84	70	79	75	87	75
en curso	73	57	66	63	73	63
en cumprimento	11	13	13	12	14	12
actividades estatísticas	41	47	72	66	73	57
Total	144	159	174	164	170	137

O grao de execución das 137 operacións e actividades de 2017 acadou o 89%. Os indicadores de calendario amosan un 70% de puntualidade e desfases entre datas de referencia e difusión de 12 meses nas estatísticas estruturais e de 3 nas conxunturais. Os indicadores de estabilidade e dinamismo foron do 94% e 80%, respectivamente.

2. PROGRAMACIÓN E SEGUIMENTO

Indicadores	PEA 2012	PEA 2013	PEA 2014	PEA 2015	PEA 2016	PEA 2017
Execución (%)	90,2	89,4	83,0	83,7	85,6	89,0
operacións	89,7	87,9	83,8	83,7	85,4	88,0
operacións novas	75,3	62,4	59,2	75,0	79,0	90,0
operacións correntes	93,3	94,3	89,9	86,5	87,0	87,5
actividades estatísticas	92,9	95,1	80,0	81,6	86,3	91,2
Puntualidade (%)	-	-	-	-	-	69,6
operacións correntes	75,0	82,6	68,2	64,6	65,0	63,0
actividades estatísticas	-	-	-	-	-	84,8
Oportunidade (meses)	-	-	-	-	-	10,7
operacións correntes	-	-	10,5	10,9	11,9	11,0
estruturais	-	-	-	12,6	13,2	12,3
conxunturais	-	-	-	4,0	5,0	3,4
actividades estatísticas	-	-	-	-	-	10,1
estruturais	-	-	-	-	-	12,6
conxunturais	-	-	-	-	-	3,5
operacións correntes e actividades estruturais	-	-	-	-	-	12,4
operacións correntes e actividades conxunturais	-	-	-	-	-	3,4
Estabilidade (%)	80,0	94,9	84,8	95,7	75,6*	93,9
operacións correntes	75,0	95,7	87,3	98,7	81,6	96,0
actividades estatísticas	90,2	93,6	81,9	92,4	68,5*	91,2
Dinamismo operacións novas (%)	52,6	45,2	39,1	43,5	50,0	80,0
Saatisfacción metas do plan (%)	61,8	60,3	67,2	61,1	68,7	79,2

* Sen considerar as actividades estatísticas que se convierten en actividades de interese estatístico no PEA 2017.

O IGE compartiu con tres consellerías a responsabilidade de catro estatísticas (Táboas de mortalidade, Construción de edificios e Indicadores complementarios e de contexto do PDR) e foi responsable do 40% das 133 restantes. Os departamentos competentes en políticas de emprego e medio rural séguenlle por tamaño da súa oferta. Vicepresidencia e Política Social acadaron porcentaxes máximas de execución e puntualidade.

Departamento	PEA 2017						
	nº operacións	nº actividades	total	execución (%)	puntualidade (%)	oportunidade (meses)	
						estrutural	conxuntural
Presidencia	6	6	12	97,5	76,2	12,7	6,2
Vicepresidencia	3	1	4	100	100	1,7	-
Facenda	1	0	1	77,0	0,0	9,5	-
Medio Ambiente e Ordenación do Territorio	5	3	8	88,6	76,7	8,4	-
Infraestruturas e Vivenda	2	0	2	100	62,5	8,5	9,8
Economía, Emprego e Industria	12	4	16	96,5	36,2	10,2	1,6
Cultura, Educación e Ordenación Universitaria	2	1	3	84,2	65,0	19,7	-
Sanidade	10	1	11	98,6	80,8	13,4	-
Política Social	5	1	6	100	100	6,2	-
Medio Rural	11	5	16	35,2	7,0	18,4	5,8
Mar	2	3	5	90,0	90,0	4,0	-
IGE	24	33	57	96,6	100	15,6	3,1
Total	80	57	137	89,0	69,6	12,4	3,4

Coa información publicada do programa 2017 quedaron atendidas as metas sobre territorio e tecnoloxía, o 77% das clasificadas na área social e o 70% das relacionadas coa estrutura produtiva. Nas seccións 1.1, 1.2, 2.2, 3.3, 3.4, 3.5, 3.9, 4.1 e 4.2 tratáronse todas as metas, mentres que na 3.1 só se ofertou información dunha das sete posibles.

PGE 2017-2021		PEA 2017		
Áreas e seccións	nº metas	nº metas satisfeitas	Índice (%)	
1	Territorio, recursos naturais e	10	10	100
1.1	Territorio e recursos naturais	4	4	100
1.2	Medio ambiente	6	6	100
2	Sociedade	44	34	77,3
2.1	Poboación e fogares	4	2	50,0
2.2	Sanidade	6	6	100
2.3	Educación e capital humano	7	6	85,7
2.4	Traballo	10	9	90,0
2.5	Condicións sociais	11	9	81,8
2.6	Cultura e lecer	4	1	25,0
2.7	Vivenda	2	1	50,0
3	Estrutura produtiva	37	26	70,3
3.1	Sector agrario	7	1	14,3
3.2	Pesca e acuicultura	5	3	60,0
3.3	Enerxía e industria	2	2	100
3.4	Construción	1	1	100
3.5	Servizos de mercado	5	5	100
3.6	AA.PP e servizos non de mercado	4	2	50,0
3.7	Mercados e prezos	5	5	100
3.8	Actividade empresarial	3	2	66,7
3.9	Sistema de contas	5	5	100
4	Coñecemento e tecnoloxía	10	10	100
4.1	Sociedade da información	6	6	100
4.2	Ciencia e tecnoloxía	4	4	100
Total áreas		101	80	79,2

A columna “metas satisfeitas potencial” da táboa seguinte recolle as que se cubrirían de difundirse todas as actividades programadas no 2017. En termos globais, coa información publicada do PEA 2017 atendéronse o 79% das metas, fronte ao 87% que se conseguiría de executar completamente o programado. A área de estrutura produtiva é a que presenta maior desfase entre o programado e o realmente executado.

Área	PGE 2017-2021	PEA2017		Índice satisfacción (%)	
	nº metas	nº metas satisfeitas efectivas	nº metas satisfeitas potencial	co PEA 2017 efectivo	co PEA 2017 potencial
1. Territorio, recursos naturais e medio	10	10	10	100	100
2. Sociedade	44	34	35	77,3	79,5
3. Estrutura produtiva	37	26	33	70,3	89,2
4. Coñecemento e tecnoloxía	10	10	10	100	100
Total	101	80	88	79,2	87,1

No 2017 o CGE aprobou os seguintes proxectos técnicos:

- 1205-01-OE05 Xestión de residuos de competencia municipal
- 3902-01-OE05 Contas económicas anuais
- 3902-02-OE05 Contas económicas trimestrais

2. PROGRAMACIÓN E SEGUIMENTO

2.3 SEGUIMENTO DO PROGRAMA 2017. IGE

OPERACIÓNS E ACTIVIDADES ESTADÍSTICAS

Código	Nome	execución (%)	puntualidade (%)	oportunidade (meses)	
				estrutural	conxuntural
0004-01-AE05	Panorama rural e urbano	90	-	-	-
0004-02-AE05	Panorama dos sete grandes concellos	100	100	4	-
2101-01-OE05	Indicadores demográficos	100	100	10	-
2101-02-OE05	Cifras poboacionais de referencia	100	100	2	-
2101-03-OE05	Táboas de mortalidade	100	100	21	-
2101-04-AE05	Explotación do movemento natural da poboación	100	100	11	-
2101-05-AE05	Explotación dos movementos migratorios	100	100	8	-
2101-06-AE05	Nomenclátor e explotación do padrón municipal de habitantes	100	100	2	-
2102-02-OE05	Enquisa estrutural a fogares (EEF)	100	100	5	-
2201-02-AE05	Información estatística do sistema sanitario galego	100	100	22	-
2203-01-AE05	Esperanza de vida sen limitación	95	100	33	-
2306-02-AE05	EPA. Módulo sobre a mocidade no mercado laboral	100	100	9	-
2401-03-OE05	Enquisa de poboación activa de Galicia (EPA)	100	100	-	1
2401-06-AE05	Información do mercado laboral rexistrado	100	100	-	1
2401-07-AE05	Explotación da mostra continua de vidas laborais	100	100	22	-
2401-08-AE05	EPA. Estatística de fluxos da poboación activa	100	100	-	1
2401-10-OE05	Afiliacións á S.S por concello de residencia da persoa afiliada	100	100	-	1
2401-11-AE05	EPA. Variables de submostra	100	100	6	-
2401-12-AE05	Emprego na Seguridade Social e Mutualidades	100	100	11	-
2403-01-AE05	Estudo sobre salarios	100	100	12	-
2403-02-AE05	EPA. Decil de salarios do emprego principal	100	100	13	-
2404-02-AE05	EEF. Condicións no traballo	100	100	7	-
2501-01-OE05	Enquisa conxuntural a fogares	100	100	-	1
2502-01-OE05	Indicadores de cohesión social	100	-	-	-
2503-02-AE05	Pensións e outras prestacións	100	100	7	-
2503-03-OE05	Pensións da S.S por concello de residencia da persoa pensionista	100	-	-	-
2505-01-AE05	EPA. Estatística de mobilidade laboral e xeográfica	100	100	2	-
2506-01-OE05	Sistema de indicadores de lonxevidade	100	-	-	-
2506-05-AE05	EPA. Estudo sobre relación coa actividade da poboación xuvenil	100	100	-	1
2701-01-AE05	Accesibilidade á vivenda	100	100	-	3
3301-02-AE05	Actividade industrial en Galicia	100	100	24	-
3302-01-AE05	Explotación do índice de produción industrial	100	100	-	2
3401-01-AE05	Seguimento e análise da construción	100	100	-	3
3401-02-OE05	Estatística de construción de edificios	100	100	-	10
3501-01-OE05	Indicadores de actividade e do VEB do sector servizos	100	100	-	2
3504-05-AE05	Indicador da intensidade da demanda turística	100	100	5	-
3602-01-AE05	Explotación estatística da información tributaria	100	-	-	14
3701-01-AE05	Explotación dos datos do comercio exterior e intracomunitario	100	100	-	7
3703-01-OE05	Índices de valor unitario do comercio exterior e intracomunitario	100	100	-	12
3704-01-AE05	Informe das variacións do índice de prezos de consumo	100	100	-	1
3705-01-OE05	Índices de competitividade	100	100	-	2
3801-01-OE05	Explotación do directorio de empresas e unidades locais	100	100	12	-
3801-02-OE05	Contas das sociedades mercantís de Galicia (antes Indicadores do sector empresarial)	100	-	-	-
3801-03-OE05	Explotación do Boletín Oficial do Rexistro Mercantil	100	100	-	1
3801-04-OE05	Indicadores de multilocalización empresarial	100	100	22	-
3801-05-OE05	Enquisa a empresas multilocalizadas	50	-	-	-
3901-02-AE05	Banco de series de conxuntura	100	-	-	-
3902-01-OE05	Contas económicas anuais	100	100	35	-
3902-02-OE05	Contas económicas trimestrais	100	100	-	2
3903-02-AE05	Actualización do Marco input-output	100	100	47	-
3904-01-OE05	Matriz de contabilidade social	100	100	24	-
4201-01-AE05	Indicadores de innovación	100	100	-	-
4204-01-AE05	Comercio exterior de produtos de alta tecnoloxía	100	100	10	-
8000-01-OE05	Indicadores de xénero	100	-	-	-
9999-01-OE05	Sistema de indicadores complementarios para o seguimento do PDR	75,0	-	-	-
9999-02-AE05	Indicadores de contexto do PDR	70,0	-	-	-
9999-03-AE05	Indicadores de contexto do Plan estratéxico	100	-	-	-
Total		97	100	16	3

ACTIVIDADES DE INTERESE ESTADÍSTICO

No anexo IV do decreto que regula o programa 2017 figuran as actividades de interese estatístico, así como os obxectivos instrumentais e de calidade do plan que pretenden satisfacer.

AIE01 Perfeccionamento profesional do sistema estatístico de Galicia

Actuación programada: Outras actuacións formativas para o perfeccionamento profesional do sistema estatístico

Resultado: Non se realizaron

AIE02 I+D+i na actividade estatística

Actuación programada: Prácticas dos alumnos do máster interuniversitario en técnicas estatísticas

Resultado: Non houbo demandantes

AIE03 Relacións externas en materia estatística

Actuación programada: Actualización do Observatorio transfronteirizo da eurorrexión Galicia-Norte de Portugal

Resultado: Non se actualizou

AIE05 Catalogación e difusión de información estatística

Actuación programada: Folgas e peches patronais

Resultado: Difundíronse no anuario de estatísticas sociolaborais os datos correspondentes ao 2016

Actuación programada: Atlas estatístico comarcal

Resultado: Actualizouse

Actuación programada: Galicia en cifras

Resultado: Actualizouse

Actuación programada: Banco de datos territorial

Resultado: Actualizouse

Actuación programada: Indicadores do mercado laboral

Resultado: Actualizouse

Actuación programada: Anuario de pesca

Resultado: Difundiuse a edición 2016

Actuación programada: Datos estatísticos básicos de Galicia

Resultado: Actualizouse

Actuación programada: Anuario de estatísticas sociolaborais

Resultado: Difundiuse a edición 2016

Actuación programada: A realidade da muller galega

Resultado: Actualizouse

Actuación programada: Indicadores estruturais da Unión Europea

Resultado: Actualizouse

Actuación programada: Boletín de conxuntura

Resultado: Actualizouse

Actuación programada: Recompilación e difusión de resultados estatísticos sobre Galicia

Resultado: Actualizouse

2. PROGRAMACIÓN E SEGUIMIENTO

Actuación programada: Introducir no calendario do IGE os resultados das actividades de interese estatístico (AIIE)

Resultado: Avanzouse na introdución

Actuación programada: Portal estatístico para o mundo educativo

Resultado: Creouse unha actividade sobre PIB e crecemento económico e actualizáronse varias

AIE06 Tecnoloxías da información e das comunicacións para o proceso estatístico

Actuación programada: Aplicacións para mellorar a difusión empregando o paquete R

Resultado: Desenvolveuse a librería de tratamento de táboas multidimensionais de difusión libhip

AIE07 Normalización na actividade estatística

Actuación programada: Tratamento do segredo estatístico e da calidade da difusión

Resultado: Non se realizou

AIE08 Inventario, programación, seguimento e avaliación da actividade estatística. Plan de calidade

Actuación programada: Informe de seguimento do PEA 2016

Resultado: Publicouse o informe

Actuación programada: Informe de avaliación do PGE 2012-2016

Resultado: Publicouse o informe

AIE09 Análise estatística da poboación e dos fogares

Actuación programada: Análise das proxeccións de poboación en Galicia

Resultado: Publicouse o informe

Actuación programada: Informe sobre as cifras de poboación

Resultado: Publicouse o informe

AIE13 Análise estatística da conxuntura económica

Actuación programada: Informe sobre os Indicadores de actividade e do VEB do sector servizos

Resultado: Publicouse o informe

Actuación programada: Informe sobre comercio exterior

Resultado: Publicouse o informe

Actuación programada: Informe sobre a Enquisa trimestral de custo laboral

Resultado: Publicouse o informe

Actuación programada: Informe sobre o Índice de comercio polo miúdo

Resultado: Publicouse o informe

Actuación programada: Informe sobre Afiliacións á Seguridade Social

Resultado: Publicouse o informe

Actuación programada: Informe sobre o Índice de produción industrial

Resultado: Publicouse o informe

AIE14 Análise estatística de sectores produtivos e da estrutura económica en xeral

Actuación programada: Análise do sector téxtil, confección e calzado

Resultado: Publicouse un informe co mesmo título

AIE15 Apoio estatístico á redacción dos orzamentos xerais e outra normativa

Actuación programada: Indicadores estatísticos de perspectiva de xénero nos orzamentos Autónoma

Resultado: Calculáronse indicadores de perspectiva de xénero

AIE16 Redacción de proxectos técnicos de operacións estatísticas

Actuación programada: Tributos propios e cedidos xestionados pola Comunidade Autónoma de Galicia

Resultado: Non se avanzou na redacción do proxecto

Actuación programada: Indicadores de infancia e adolescencia

Resultado: Redactouse un borrador de proxecto técnico

LIÑAS DE ACTUACIÓN SALIENTABLES

Actividades recollidas no artigo 2.3 do decreto do PEA2017 para cubrir as LAS do artigo 6 da Lei do PGE 2017-2021.

LAS 1. Demografía

- Estudo das cargas poboacionais que soportan as diversas divisións territoriais
Presentouse un relatorio co título Carga de poboación estacional dos concellos de Galicia no XIII Congreso Galego de Estatística e Investigación de Operacións
- Estudo do grao de urbanización nas seccións censuais
Redactouse un documento co mesmo título
- Estudo da poboación residente en establecementos colectivos
Redactouse un documento co mesmo título
- Estudo das cifras poboacionais de referencia en 1 de xullo de cada ano
Redactouse un documento co mesmo título
- Estudo para relacionar distintas bases de datos sociodemográficas dispoñibles no Instituto Galego de Estatística
Redactouse un documento co mesmo título

LAS 2. Estrutura sociolaboral

- Estudo de extensións na información recibida da Seguridade Social
Redactouse un documento co mesmo título

LAS 4. Cohesión territorial

- Estudo da xeolocalización das empresas con sede en Galicia
Redactouse un documento co mesmo título

LAS 5. Conxuntura económica

- Estudo da relación entre as fontes conxunturais e estruturais nas contas económicas de Galicia
Redactouse un documento co mesmo título
- Previsión do crecemento do PIB trimestral de Galicia
Redactouse un documento co mesmo título

LAS 6. Estrutura económica

- Estimación da renda municipal dos fogares. Fontes para a estimación en base 2010 e enlace de series
Redactouse un informe co mesmo título

2. PROGRAMACIÓN E SEGUIMENTO

- Estudo das contas por sectores institucionais
Redactouse un informe co mesmo título
- Análise dos fluxos co resto das comunidades autónomas dos principais produtos
Redactouse un informe co mesmo título
- Escenario macroeconómico de Galicia a curto prazo
Publicáronse os escenarios previstos a diferentes datas
- Crecemento potencial e output gap de Galicia
Publicouse para o quinquenio 2016-2020

3

DIFUSIÓN

3.1 DIFUSIÓN E INFORMACIÓN ESTADÍSTICA

Un dos piares básicos da organización estatística é difundir a información xerada como resultado da súa actividade, baixo os criterios de celeridade e actualización, garantindo o acceso imparcial dos usuarios e respectando o segredo estatístico.

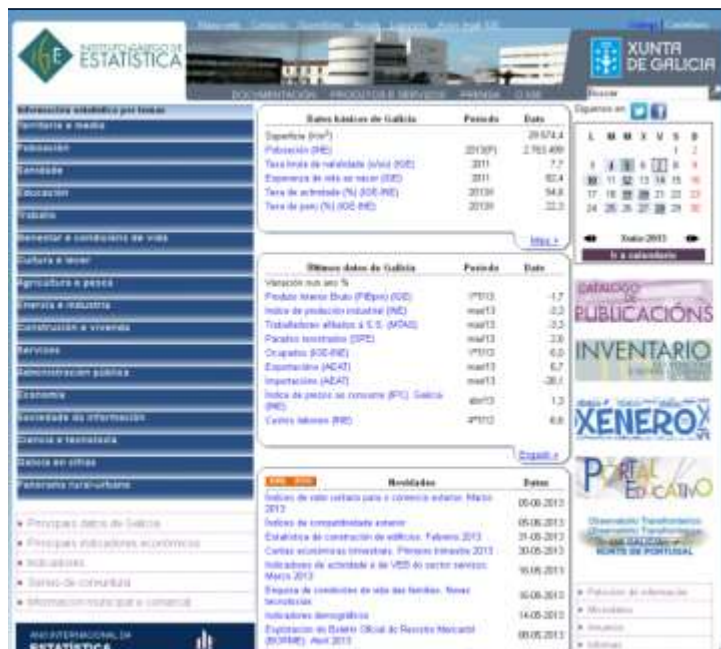

No IGE pódense consultar os datos persoalmente ou por teléfono, fax, correo ordinario ou electrónico, no enderezo:

Instituto Galego de Estatística
 Servizo de Difusión e Información
 Complexo Administrativo San Lázaro s/n
 15703 - Santiago de Compostela
 Teléfono: 981541589 (9:00 h a 14:00 h)
 Fax: 981541323
 Contacto en liña:
<http://www.ige.eu/catalogo/peticioninfo.jsp>
 Internet: <http://www.ige.eu>

PETICIÓNS DE INFORMACIÓN

Os usuarios, ademais de consultar a web ou as publicacións do IGE, poden utilizar os procedementos seguintes:

Consultas telefónicas en liña e por escrito

O IGE ten un teléfono para atender as demandas de información. As recibidas por escrito ou co formulario dispoñible na web aténdense na maior brevidade posible. Como media contéstanse en dous días laborables.

No 2017 aténdense 265 peticións telefónicas e 358 por outros medios.

Perfil demandante	Consultas telefónicas	Outras consultas	Total
Particulares	124	207	331
Administración Autonómica	35	61	96
Medios de comunicación	31	13	44
Administración Local	22	21	43
Asociacións	22	21	43
Empresas	20	27	47
Universidades	8	5	13
Administración do Estado	3	1	4
Outros	0	2	2
Total	265	358	623

Temática consultas telefónicas	nº
Poboación	61
Traballo e protección social	47
Benestar	41
Territorio	32
Empresas	20
Turismo	9
Comercio	8
Construción	8
Contas	8
Agricultura e pesca	7
saúde	6
educación	2
Administración pública	1
Industria	1
Transporte	1
Outros	13
Total	265

3. DIFUSIÓN



2017	Visitantes distintos	Número de visitas
Xaneiro	23.147	47.640
Febreiro	25.396	52.180
Marzo	29.043	59.693
Abril	25.682	50.921
Maio	29.176	58.134
Xuño	29.364	60.942
Xullo	23.966	49.231
Agosto	36.351	62.787
Setembro	28.476	57.562
Outubro	30.858	65.273
Novembro	28.503	58.957
Decembro	27.722	56.946
Total	337.684	680.266

No 2017 accederon á web 337.684 visitantes distintos, que realizaron 680.266 consultas, o que supón un promedio de máis de dúas por persoa.

Explotacións a medida

De ser metodoloxicamente posible e compatible co segredo estatístico, aténdense peticións de datos á medida. No 2017 tramitáronse 166 deste tipo.

Listaxe de subscrición

A web ten unha listaxe de subscrición para recibir información diaria de noticias e novidades. A finais de 2017 había 497 subscritores.

BILIOTECA

No 2012 o IGE emigra ao sistema MEIGA, promovido pola Biblioteca de Galicia. No proceso elimináronse duplicados e depurouse a base de datos anterior. Hoxe dispón dun fondo bibliográfico e documental actualizado sobre os seguintes organismos e fontes:

- ▶ Galicia
- ▶ INE, ministerios e EUROSTAT
- ▶ Organismos estatísticos das comunidades autónomas
- ▶ Información económica de diversa procedencia

Co sistema MEIGA catalogáronse 77 documentos no 2017: 6 monografías e 71 exemplares de publicación seriada. Finalizado ese ano, a biblioteca do IGE contaba con 19.268 documentos: 2.309 monografías, 1.043 disquetes ou CDs e 15.916 exemplares das 931 publicacións seriadas. Entre os seus visitantes predominan os estudantes e investigadores universitarios.

VISITAS DE CENTROS EDUCATIVOS

- ▶ IES Cacheiras de Teo
- ▶ Colexio Calasanz Escolapios da Coruña
- ▶ IES Nº1 de Ordes
- ▶ Facultade Ciencias da Educación as USC
- ▶ IES Johan Carballeira de Bueu
- ▶ IES A Guía de Vigo

- ▶ IES Macías o Namorado de Padrón
- ▶ IES Monte da Vila do Grove
- ▶ IES O Mosteirón de Sada
- ▶ IES Lucus Augusti de Lugo
- ▶ IES San Mamede de Maceda
- ▶ Centro Educativo Galén de Lugo
- ▶ IES Rosalía de Castro de Santiago de Compostela

3.2 SERVIZOS E PRODUTOS DE DIFUSIÓN

PUBLICACIÓNS DO IGE

OPERACIÓNS ESTATÍSTICAS PROPIAS

POBOACIÓN E CONDICIÓNS SOCIAIS

Cifras de poboación de referencia

Ofrece a información con nivel de desagregación municipal.

Indicadores demográficos

Cálculos a nivel municipal, comarcal e provincial sobre estrutura por idade e xénero da poboación, fecundidade, mortalidade e nupcialidade.

Sistema de indicadores de lonxevidade

Caracterizan ao colectivo de persoas maiores e ofrecen información específica sobre: estrutura da poboación, mercado laboral, formación, atención médica, etc.

Indicadores de cohesión social

Información para Galicia dos indicadores estruturais de cohesión social definidos por Eurostat.

Enquisa estrutural a fogares. Ano 2016

Operación anual para describir as principais características socioeconómicas dos fogares.

Enquisa da poboación activa en Galicia

Información trimestral de actividade, ocupación e paro elaborada a partir dos datos da EPA.

Proxeccións de poboación

Evolución a curto prazo da poboación, por provincias e áreas xeográficas (ata 2024).

Proxeccións de fogares

Información sobre o número de fogares galegos en distintas datas futuras.

Indicadores de xénero

Elaborados para analizar as diferenzas entre xéneros nos distintos ámbitos sociais.

Táboas de mortalidade

Elaboradas para Galicia e por provincias.

Enquisa conxuntural aos fogares

Operación trimestral para estudar o comportamento dos fogares como consumidores (plans de gasto en servizos, bens de consumo duradeiro, etc.), segundo as principais variables sociodemográficas. Permite calcular o índice de confianza do consumidor.

Afiliacións á Seguridade Social por concello de residencia do afiliado

O principal obxectivo é coñecer o número de afiliados por concello.

Pensións da Seguridade Social por concello de residencia da persoa pensionista

O principal obxectivo é coñecer o número de pensionistas por concello.

ESTRUTURA PRODUTIVA

Índices de competitividade exterior

Permiten analizar a evolución da competitividade da economía nos mercados internacionais.

3. DIFUSIÓN

Contas económicas trimestrais

Información trimestral dos principais agregados macroeconómicos de Galicia.

Contas económicas de Galicia

Información anual dos agregados macroeconómicos, contas de produción e explotación e variables de emprego, por rama de actividade.

Produto interior bruto municipal

Estimacións municipais e comarcais do PIB, con desagregación por rama de actividade.

Matriz de contabilidade social

Descrición dos vínculos entre valor engadido xerado polas ramas de actividade da economía e renda primaria por subgrupos de fogares, divididos en función das categorías de persoas ocupadas, dentro do marco do sistema de contas de Galicia.

Índices de valor unitario do comercio exterior. Referencia 2010

Aproximación aos índices de prezos das exportacións e importacións de mercadorías con orixe/destino en Galicia, excluindo da análise o comercio co resto de España.

Seguimento e análise da construción

Información trimestral sobre a evolución do sector da construción en Galicia.

Explotación do directorio de empresas e unidades locais

Información sobre empresas e unidades locais activas na Comunidade Autónoma.

Indicadores de actividade e do VEB do sector servizos

Análise da conxuntura da actividade dos servizos no marco do sistema de contas económicas.

Indicadores do sector empresarial

Información sobre a evolución da actividade empresarial galega.

Explotación do Boletín Oficial do Rexistro Mercantil (BORME)

O obxectivo é medir a demografía das sociedades mercantís en Galicia, con información sobre altas, baixas e modificacións rexistradas no mes de referencia.

Sistema de indicadores complementarios para o seguimento do PDR

Sistema de indicadores complementarios dos de contexto propostos pola Comisión Europea, para reflectir mellor as peculiaridades e analizar o efecto do PDR en Galicia.

OPERACIÓNS ESTATÍSTICAS COMPARTIDAS

Estadística de construción de edificios

Información mensual para medir e anticipar a evolución da actividade do subsector dedicado á construción, rehabilitación e demolición de edificios.

Movemento natural da poboación. Datos provisionais. Ano 2016

Datos provisionais de nacementos, defuncións e matrimonios de residentes en Galicia, clasificados por categorías sociodemográficas.

Movemento natural da poboación. Ano 2015

Datos definitivos de nacementos, defuncións e matrimonios de residentes en Galicia, clasificados por categorías sociodemográficas.

Táboas de mortalidade

Instrumento para a análise cuantitativa do fenómeno da supervivencia da poboación galega.

ACTIVIDADES ESTATÍSTICAS

Nomenclátor e Padrón municipal de habitantes: explotación estatística. Ano 2016

Información sobre as características demográficas básicas recollidas nos padróns municipais.

A realidade da muller galega

Conxunto de variables sobre a situación da muller na sociedade galega.

Movements migratorios Galicia. Ano 2016

Información elaborada a partir das altas e baixas rexistradas nos concellos por cambio de residencia.

Panorama rural-urbano

Publicación on-line na que se recollen os principais indicadores demográficos, sociolaborais e económicos para Galicia e as súas provincias, segundo grao e subgrao de urbanización.

Panorama dos sete grandes concellos

Publicación on-line que pon a disposición dos usuarios información sobre os sete grandes concellos de Galicia, desagregada por distrito ou sección censual.

Estudo sobre salarios

O obxectivo é realizar un estudo a partir da información existente sobre salarios.

Información estatística do sistema sanitario galego

Con datos para Galicia e provincias sobre dotación e indicadores de funcionamento dos establecementos sanitarios en réxime de internado.

Esperanza de vida sen limitación

Para coñecer e difundir a esperanza de vida sen limitación e sen limitación grave en Galicia.

Estatística de multilocalización empresarial

Información relativa ás principais características e indicadores de estrutura e actividade en Galicia das empresas con sede fóra da Comunidade Autónoma.

Estatística de pensións e outras prestacións. Ano 2016

Información provincial sobre pensións contributivas e non contributivas percibidas en Galicia.

Actividade industrial en Galicia

Resultados das principais variables de emprego e actividade industrial con desagregación sectorial axustada á realidade económica de Galicia, tomando como base os microdatos da Enquisa industrial de empresas do INE.

Emprego na Seguridade Social de Mutualidades

Información trimestral das afiliacións nas distintas mutualidades: Seguridade Social, Instituto Social das Forzas Armadas (ISFAS), Mutualidade Xeral de Funcionarios Cívís do Estado (MUFACE) e Mutualidade xeral Xudicial (MUGEJU).

Comercio exterior e intracomunitario

Datos para Galicia por provincia, produto, tipo de operación e país de orixe/destino.

Galicia en cifras

Publicación anual on-line para sintetizar a información dispoñible sobre Galicia.

Datos estatísticos básicos de Galicia

Publicación on-line co avance dos datos estatísticos máis salientables de Galicia.

Traballadores afiliados en alta laboral, segundo réximes. Galicia

Datos de afiliados á Seguridade Social, segundo réxime e rama de actividade.

Explotación do índice de produción industrial

Datos para Galicia do índice de produción industrial por seccións e divisións da CNAE-2009.

Informe sobre as variacións nos índices de prezos de consumo

Información mensual cos principais resultados do IPC e prognóstico para o mes seguinte.

Indicadores de innovación

Ofrece indicadores xerais da innovación en Galicia e nuns sectores estratéxicos predefinidos.

Indicador da intensidade da demanda turística

Construídos para medir a demanda turística nas diferentes zonas de Galicia.

3. DIFUSIÓN

Accesibilidade á vivenda

Indicador de accesibilidade á compra de vivenda recollido no banco de series de conxuntura.

Resultados electorais

Datos sobre a última consulta electoral celebrada na Comunidade Autónoma.

Recadación por tributos

Información sobre tributos recadados, clasificada por territorio e entidade recadadora.

Portal educativo do IGE

Con esta ferramenta facilítase información nuns formatos axeitados ao mundo educativo.

Boletín de conxuntura

Publicación on-line sobre as principais series mensuais e trimestrais de indicadores.

Banco de datos territorial

Ofrece información mediante unha aplicación web que facilita a consulta dos datos para un nivel xeográfico determinado (concello ou comarca) e permite elaborar gráficos e mapas.

Banco de series de conxuntura

Información conxuntural con aplicación web que facilita a consulta e permite elaborar gráficos.

3.3 CALENDARIO

Para cumprir o obxectivo de calidade do plan de divulgar as estatísticas consonte un calendario, publicouse o do IGE para 2017. Nel facilítanse as consultas das estatísticas conxunturais e estruturais por meses, trimestres e temas:

<http://www.ige.eu/web/Controlador?operacion=calendario&paxina=005003&idioma=gl>

No anexo III de cada programa figuran a forma e prazos de difusión das operacións correntes e das actividades estatísticas do IGE e das consellerías. O calendario do IGE pódese descargar en formato iCalendar para axendas persoais.

Calendario 2017

Neste calendario aparece reflectido o día no que se publican as estatísticas conxunturais de periodicidade mensual e trimestral cos datos de referencia dos resultados.

As actividades estruturais de periodicidade igual ou superior ao ano, aparecen situadas debaixo do calendario de cada mes e difundíranse na mesma web ao longo de dito mes.

Calendario en formato iCalendar:
Xaneiro | Febreiro | Marzo | Abril | Maio | Xuño | Julio | Agosto | Setembro | Outubro | Novembro | Decembro

1º trimestre | 2º trimestre | 3º trimestre | 4º trimestre

2017 | 2018

XANEIRO 2017

Luns	Martes	Miércoles	Xoves	Venres	Sábado	Domingo
		1 AEE Decembro 2016 D ECF 4º Trimestre 2016	2 D BORME Decembro 2016	3	4	5
6 D IPI Outubro 2016	7 D IC	8 D IPI Novembro 2016	9 D CEAT	10 D IPI Decembro 2016	11	12
13 AEE Novembro 2016	14	15	16 D ERF 4º Trimestre 2016 D ERF 4º Trimestre 2016	17 D ERF 4º Trimestre 2016 D ERF 4º Trimestre 2016	18 D ERF 4º Trimestre 2016 D ERF 4º Trimestre 2016	19
20 D ECF Outubro 2016	21	22	23	24 D ERF 4º Trimestre 2016 D ERF 4º Trimestre 2016	25 D ERF 4º Trimestre 2016 D ERF 4º Trimestre 2016	26

Temas

- EC: Estatística de construción de edificios
- AVSS: Explotación das afiliacións á seguridade social
- IPC: Índice de prezos ao consumo
- CEAT: Comercio exterior e intracomunitario
- IPI: Índice de valor unitario para o comercio exterior
- ERF: Enquisa de poboación activa
- ERF4: Enquisa de poboación activa. Estudo sobre a relación coa actividade da poboación xuvenil
- IAS: Indicadores de actividade e de IVE do sector servizos
- ECF: Enquisa conxuntural a firmas
- BORME: Explotación de Boletín Oficial do Rexistro Mercantil
- IC: Índice de competitividade
- ERAF: Estatística de fluxos de poboación activa
- ARSSC: Afiliacións á Seguridade Social por concello de residencia do afiliado
- PI: Índice de produción industrial
- IICM: Índice de vendas de comercio poro millón

DOF 30/01/2017

- 1) POBOACIÓN
- 2) SANIDADE
- 3) TRABALLO
- 4) BIENESTAR E CONDICIÓN DE VIDA
- 5) CONSTRUCIÓN E VIVENDA
- 6) ENERGÍA E INDUSTRIA
- 7) SERVIZOS
- 8) ADMINISTRACIÓN PÚBLICA
- 9) SECTOR EXTERIOR
- 10) PRECIOS
- 11) ACTIVIDADE EMPRESARIAL
- 12) SISTEMA DE CONTAS
- 13) CIENCIA E TECNOLOXÍA
- 14) INFORMACIÓN ESTADÍSTICA XERAL
- 15) INDICADORES

4

RELACIÓNS INSTITUCIONAIS

4.1 PRESENZA INSTITUCIONAL

EURORREXIÓN GALICIA-NORTE DE PORTUGAL

Un dos obxectivos do PGE 2017-2021 é impulsar a cooperación co Norte de Portugal. A eurorrexión Galicia-Norte é un espazo onde se seguen a intensificar as relacións, tanto polas afinidades idiomáticas, climáticas e etnográficas, como pola existencia dunha fronteira sen grandes accidentes orográficos e con boas vías de comunicación.

As relacións comezan en 1986, coa sinatura dun protocolo de cooperación, e continúan coas Xornadas Técnicas Galicia-Norte de 1988 e 1990. Un ano despois, a Comisión de Coordinación e Desenvolvemento Rexional do Norte (CCDR-N) e a Xunta de Galicia, co apoio das administracións portuguesa e española e ao abeiro do *Convenio Marco Europeo para a Cooperación Transfronteiriza*, crean a Comunidade de Traballo Galicia-Norte. Entre as súas comisións está a de dinamización económica, na que participan o IGE e o INE portugués, a través da súa Dirección Rexional Norte. O traballo realizado forneceu información harmonizada da eurorrexión, recollida en varias publicacións: Anuario, Atlas de empresas, Indicadores sociais, Comercio intracomunitario, Trocos comerciais, Caracterización das áreas de fronteira e Indicadores comarcais de desenvolvemento económico e social.

A colaboración segue no 2013 no marco do *Programa Operativo de Cooperación Transfronteiriza España-Portugal (POCTEP 2007-2013)*, dentro do proxecto *Instancias Territoriais de Cooperación: Comunidade de Traballo Galicia-Norte e Agrupamento Europeo de Cooperación Territorial Galicia-Norte (CTG-NP/GNP,AECT)*, do que foron beneficiarios o IGE e 5 organismos máis. Neste marco prográmanse diversas actividades, entre elas o *Observatorio Transfronteirizo*. No 2014 o IGE asina un novo acordo co INE portugués e outras trinta e seis institucións, para seguir a compilar e publicar información da eurorrexión. A ferramenta de difusión está operativa no enderezo:

http://www.ige.eu/web/mostrar_seccion_gnp.jsp?codigo=0502

Na actualidade, o IGE é beneficiario do proxecto *Agrupación Europea de Cooperación Territorial Galicia-Norte de Portugal (GNP-AECT)*, aprobado dentro do *Programa de Cooperación INTERREG V-A España Portugal (POCTEC) 2014-2020*. O obxectivo é reeditar a enquisa de trocos comerciais, que xa se executara entre 1994 e 1999 en colaboración coa Dirección Rexional Norte do INE de Portugal.

GRUPO DE ESTADÍSTICA DAS COMUNIDADES AUTÓNOMAS

O IGE forma parte do Grupo institucional de estatística das comunidades autónomas (GIECA) e o seu director é membro do Grupo institucional (GI), formado polos responsables dos Órganos centrais de estatística das comunidades autónomas (OCECA)

Neste marco adóptanse acordos para manter a cooperación interadministrativa e prepáranse as Xornadas estatísticas das comunidades autónomas (XECAS). As primeiras celebráronse no 1985 en Mallorca e as últimas no 2016 en Madrid. A Rioxa acollerá ás de 2018.

Organización estatística das comunidades autónomas

As competencias autonómicas na materia desenvólvense a partir da aprobación dos seus estatutos e normas reguladoras. De seguido figuran os datos básicos actualizados a decembro de 2017 e ordenados por antigüidade da respectiva lei estatística:

País Vasco

Instituto Vasco de Estatística (organismo autónomo)

Lei 4/1986, do 23 de abril, de estatística da Comunidade Autónoma de Euskadi

Lei 3/2014, do 13 de novembro, do Plan vasco de estatística 2014-2017

Consello Vasco de Estatística e Comisión Vasca de Estatística

4. RELACIÓNS INSTITUCIONAIS

Cataluña

Instituto de Estadística de Cataluña (organismo autónomo)
Lei 23/1998, do 30 de decembro, de estadística de Cataluña (derroga a Lei 14/1987)
Lei 5/2016, do 23 de decembro, do Plan estatístico de Cataluña 2017–2020
Consello Reitor do Sistema estatístico de Cataluña e Consello Catalán de Estadística

Galicia

Instituto Galego de Estadística (organismo autónomo)
Lei 9/1988, do 19 xullo, de estadística de Galicia
Lei 15/2016, do 28 de xullo, do Plan galego de estadística 2017-2021
Consello Galego de Estadística

Andalucía

Instituto de Estadística e Cartografía de Andalucía (organismo autónomo)
Lei 4/1989, do 12 decembro de estadística da Comunidade Autónoma de Andalucía
Lei 3/2013, do 24 de xullo, do Plan estatístico e cartográfico de Andalucía 2013-2017
Consello Andaluz de Estadística e Cartografía

Comunidade Valenciana

Dirección Xeral de Economía, Emprendemento e Cooperativismo. S.X de Estadística (outro)
Lei 5/1990, do 7 de xuño, de estadística da Comunidade Valenciana
Consello Valenciano de Estadística

Canarias

Instituto Canario de Estadística (organismo autónomo)
Lei 1/1991, do 28 de xaneiro, de estadística da Comunidade Autónoma de Canarias
Consello de Estadística de Canarias

Comunidade de Madrid

Dirección Xeral de Economía, Estadística e Competitividade. S.X de Desenvolvemento Económico e Estatísticas (outro)
Lei 12/1995, do 21 de abril da Comunidade de Madrid
Consello de Estadística da Comunidade de Madrid

Comunidade Foral de Navarra

Departamento de Facenda e Política Financeira. Instituto de estadística de Navarra (outro)
Lei Foral 11/1997, do 27 de xuño, de estadística de Navarra
Lei Foral 14/2016, do 21 de outubro, do Plan de estadística de Navarra 2017-2020
Consello de Estadística de Navarra

Castela e León

Dirección Xeral de Orzamentos e Estadística (outro)
Lei 7/2000, do 11 de xullo, de estadística de Castela e León
Decreto 79/2013, do 26 de decembro, do Plan estatístico de Castela e León 2014-2017
Consello Asesor de Estadística de Castela e León e Comisión de Estadística de Castela e León

Illas Baleares

Instituto de Estadística das Illas Baleares (organismo autónomo)
Lei 3/2002, do 17 de maio, de estadística das Illas Baleares
Decreto 18/2014, do 25 de abril, do Plan de estadística das Illas Baleares 2014-2017
Comisión Asesora de Estadística

Castela-A Mancha

Oficina de Transparencia e Bo Goberno. Servizo de Estadística de Castela-A Mancha (outro)
Lei 10/2002, do 21 de xuño, de estadística de Castela-A Mancha
Decreto 5/2014, do 22 de xaneiro, do Plan rexional estatístico de Castela-A Mancha 2014-2016
Comisión de Coordinación Estatística e Consello Rexional de Estadística

Rexión de Murcia

Secretaría Xeral de Facenda e Administracións Públicas. Centro Rexional de Estatística de Murcia (outro)

Lei 6/2002, do 25 de xuño, de estatística da rexión de Murcia

Consello de Estatística da Comunidade Autónoma da Rexión de Murcia

Estremadura

Instituto de Estatística de Estremadura (organismo autónomo)

Lei 4/2003, do 20 de marzo, de estatística da Comunidade Autónoma de Estremadura

Lei 6/2017, do 10 de xullo, do Plan de estatística de Estremadura 2017-2020

Consello Superior de Estatística de Estremadura

A Rioxa

Dirección Xeral da Oficina de Control Orzamentario. Subdirección Xeral de Estatística da Rioxa (outro)

Lei 2/2005, do 1 de marzo, de estatística da Rioxa

Decreto 11/2017, do 24 de marzo, do Plan de estatística para A Rioxa 2017-2020

Consello Superior de Estatística da Rioxa

Cantabria

Instituto Cántabro de Estatística (organismo autónomo)

Lei 4/2005, do 5 de outubro, de estatística de Cantabria

Lei de Cantabria 5/2016, do 19 de decembro, do Plan estatístico 2017-2020

Consello Cántabro de Estatística

Principado de Asturias

Dirección Xeral de Finanzas e Economía (outro)

Lei do Principado de Asturias 7/2006, do 3 de novembro, de estatística

Lei do Principado de Asturias 6/2017, do 30 de xuño, do Plan asturiano de estatística 2017-2020

Consello de Estatística do Principado de Asturias

Aragón

Dirección Xeral de Economía. Instituto Aragonés de Estatística (outro)

COMITÉ INTERTERRITORIAL DE ESTADÍSTICA

O Comité Interterritorial de Estatística (CITE) é o órgano creado na Lei 12/1989 da Función Estatística Pública para facilitar a coordinación entre a Administración xeral do Estado (AXE) e as comunidades autónomas. No seo do CITE funciona o Foro de Estatística Rexional (FER), integrado polos representantes do INE e dos OCECA.

O pleno do CITE reúnese o 14 de setembro de 2017 para aprobar a Memoria 2016 e informar o anteproxecto de Real Decreto do Programa 2018, do Plan Estatístico Nacional 2017-2020 (PEN). O censo de poboación 2021, os Indicadores de seguimento dos obxectivos de desenvolvemento sostible da Axenda 2030 e as actividade desenvolvidas polo grupo de traballo sobre contabilidade rexional, foron outros temas tratados. Á proposta dos representantes autonómicos resulta elixido Vicepresidente do CITE Carlos Casado Varela, Subdirector Xeral de Desenvolvemento Económico e Estatística da Comunidade Autónoma de Madrid.

O grupo de traballo *“Métodos de contabilidade rexional SEC 2010: CRE–Sistemas de contas económicas dos institutos de estatística das comunidades autónomas”*, foi creado no pleno do CITE do 23 de febreiro de 2016 e está formado por representantes do INE e dos sistemas estatísticos de Andalucía, Castela e León, Galicia e Navarra. Durante o 2017 reúnese en tres ocasións, o 23/24 de febreiro (videoconferencia), o 11 de maio e o 3 de novembro (videoconferencia). Na primeira reunión analízanse os informes elaborados sobre a rama de actividades sanitarias e de servizos sociais de mercado e na segunda as estimacións das

4. RELACIÓNS INSTITUCIONAIS

ramas de educación, sanidade e servizos sociais correspondentes ás institucións privadas sen fins de lucro ao servizo dos fogares. En novembro, logo de que o CITE aprobase prorrogar o seu período de funcionamento, acórdase analizar os métodos de estimación dos servizos non de mercado, comezando co subsector da administración do Estado.

INE E ADMINISTRACIÓN XERAL DO ESTADO

No apartado de relacións bilaterais co INE está vixente desde 2002 o protocolo de cesión do uso do programa de axuda á codificación (AYUDACOD) e séguense a executar os acordos sobre intercambio de directorios, enquisa de poboación activa, cifras de nacementos e defuncións, transmisión de resultados temporalmente embargados e estatística de comercio electrónico e uso das TIC nas empresas.

No marco do convenio da EPA, o IGE colabora na operación fluxos da poboación activa (7394) e no módulo sobre actividade por conta propia (7392), do programa 2017 do PEN.

Apróbanse os documentos de intercambio de información cos compromisos anuais derivados do acordo marco de 2002. O INE debe facilitar ao IGE no 2017 información cartográfica e sobre renda agregada das seccións censuais, e a relativa ás seguintes actividades do PEN:

- ▶ 7134 Enquisa de consumos enerxéticos
- ▶ 7151 Estatística estrutural de empresas: sector industrial
- ▶ 7152 Enquisa industrial anual de produtos
- ▶ 7154 Índices de produción industrial
- ▶ 7155 Índices de cifras de negocios - Índices de entradas de pedidos
- ▶ 7201 Estatística estrutural de empresas: sector servizos
- ▶ 7202 Estatística de produtos no sector servizos
- ▶ 7204 Indicadores de actividade do sector servizos
- ▶ 7221 Estatística estrutural de empresas: sector comercio
- ▶ 7222 Estatística de produtos no sector comercio
- ▶ 7223 Índices de comercio polo miúdo
- ▶ 7284 Estatística de sociedades mercantís
- ▶ 7313 Estatística de procedemento concursal
- ▶ 7316 Estatística de transmisión de dereitos da propiedade
- ▶ 7350 Índices de prezos industriais
- ▶ 7391 Enquisa de poboación activa
- ▶ 7411 Estatística do emprego das persoas con discapacidade
- ▶ 7413 Estatística de mobilidade laboral e xeográfica
- ▶ 7417 Enquisa anual do custe laboral
- ▶ 7418 Enquisa trimestral do custe laboral
- ▶ 7561 Enquisa sobre uso das TIC e do comercio electrónico nas empresas
- ▶ 7562 Enquisa sobre equipamento e uso das TIC nos fogares
- ▶ 7591 Enquisa de ocupación nos aloxamentos turísticos
- ▶ 7592 Enquisa de turismo de residentes (ETR/FAMILITUR)
- ▶ 7593 Estatística de movementos turísticos nas fronteiras (FRONTUR)
- ▶ 7594 Enquisa de gasto turístico (EGATUR)
- ▶ 7655 Estatística do financiamento e gastos no ensino privado
- ▶ 7701 Estatística sobre actividades I+D
- ▶ 7703 Enquisa sobre innovación nas empresas
- ▶ 7740 Estatística de defuncións segundo a causa da morte
- ▶ 7833 Estatística de xulgados de paz
- ▶ 7861 Censos de poboación e vivendas
- ▶ 7864 Estatística do Padrón continuo
- ▶ 7868 Movemento natural da poboación
- ▶ 7870 Estatística de nulidades, separacións e divorcios

- ▶ 7871 Estatística de variacións residenciais
- ▶ 7912 Enquisa de presupostos familiares
- ▶ 7923 Enquisa de condicións de vida

Os datos utilízanse para cubrir as metas de información do plan galego de estatística e as seguintes actuacións do seu programada 2017:

- ▶ 0004-02 Panorama dos sete grandes concellos
- ▶ 2101-01 Indicadores demográficos
- ▶ 2101-02 Cifras poboacionais de referencia
- ▶ 2101-03 Táboas de mortalidade
- ▶ 2101-04 Explotación do movemento natural da poboación
- ▶ 2101-05 Explotación dos movementos migratorios
- ▶ 2101-06 Nomenclátor e explotación do Padrón municipal de habitantes
- ▶ 2102-02 Enquisa estrutural a fogares
- ▶ 2205-01 Análise da mortalidade
- ▶ 2306-02 EPA. Módulo sobre a mocidade no mercado laboral
- ▶ 2401-03 Enquisa de poboación activa de Galicia
- ▶ 2401-08 EPA. Estatística de fluxos da poboación activa
- ▶ 2401-10 Afiliacións á S.S por concello de residencia do afiliado
- ▶ 2403-01 Estudo sobre salarios
- ▶ 2501-01 Enquisa conxuntural a fogares
- ▶ 2502-01 Indicadores de cohesión social
- ▶ 2503-03 Pensións da S.S por concello de residencia do pensionista
- ▶ 2505-01 Estatística de mobilidade laboral e xeográfica
- ▶ 2506-01 Sistema de indicadores de lonxevidade
- ▶ 2506-05 EPA. Estudo sobre a relación coa actividade da poboación xuvenil
- ▶ 2511 Xustiza e seguridade
- ▶ 2701-01 Accesibilidade á vivenda
- ▶ 2801-04 Indicadores de multilocalización empresarial
- ▶ 3301-02 Actividade industrial en Galicia
- ▶ 3302-01 Explotación do índice de produción industrial
- ▶ 3401-01 Seguimento e análise da construción
- ▶ 3501-01 Indicadores de actividade e do VAB no sector servizos
- ▶ 3503-01 Emprego no sector turístico galego
- ▶ 3504-03 Enquisa sobre o turismo en destino de Galicia
- ▶ 3504-04 Conxuntura hoteleira en Galicia: demanda, ocupación e rendibilidade empresarial
- ▶ 3504-05 Indicador de intensidade da demanda turística
- ▶ 3801-01 Explotación do directorio de empresas e unidades locais
- ▶ 3801-02 Indicadores do sector empresarial
- ▶ 3801-04 Estatística de multilocalización empresarial
- ▶ 3901-02 Banco de series de conxuntura
- ▶ 3902-01 Contas económicas anuais
- ▶ 3902-02 Contas económicas trimestrais
- ▶ 3903-02 Actualización do marco input-output
- ▶ 3904-01 Matriz de contabilidade social
- ▶ 4101-02 Sistema de indicadores da sociedade da información
- ▶ 4102-01 Empresas TIC de Galicia
- ▶ 4201-01 Indicadores de innovación
- ▶ 8000-01 Indicadores de xénero
- ▶ 9999-01 Sistema indicadores complementarios para seguir Plan de Desenvolvemento Rural
- ▶ 9999-02 Indicadores de contexto do Plan de Desenvolvemento Rural
- ▶ 9999-03 Indicadores de contexto do Plan Estratégico
- ▶ AIE05 Catalogación e difusión da información estatística

4. RELACIÓNS INSTITUCIONAIS

- ▶ AIE13 Análise estatística da conxuntura económica
- ▶ LAS1 Estudo das cargas poboacionais que soportan as diversas divisións territoriais
- ▶ LAS1 Estudo para relacionar distintas bases de datos sociodemográficas dispoñibles no IGE
- ▶ LAS1 Estudo do grao de urbanización nas seccións censuais

Para executar as actividades do PEN, O IGE debe transmitir ao INE información sobre:

- ▶ Empresas, entidades xestoras de residuos e capacidade das instalacións (7113 Estatística sobre recollida e tratamento de residuos)
- ▶ Establecementos hoteleiros e aloxamentos turísticos (7591 Enquisa de ocupación nos aloxamentos turísticos)
- ▶ Empresas e institucións que realizan actividades de I+D (7701 Estatística sobre actividades en I+D e 7703 Enquisa sobre innovación nas empresas)
- ▶ Empresas de transporte de viaxeiros por estrada (7251 Estatística de transporte de viaxeiros)
- ▶ Efectivos e remuneracións do persoal do Servizo Galego de Saúde (7343 Enquisa de paridades do poder adquisitivo)
- ▶ Organismos públicos (7391 Enquisa de poboación activa)
- ▶ Matrimonios, partos e defuncións segundo causa da morte (7740 Estatística de defuncións segundo causa da morte e 7868 Movemento natural da poboación)

Desde 2011 están en vigor os convenios co Instituto Nacional da Seguridade Social, o Instituto Social da Mariña e a Tesourería Xeral da Seguridade Social, para aproveitar a información do rexistro de prestacións sociais públicas e do ficheiro xeral da afiliacións. Os datos de Galicia utilízanse nas operacións programadas no 2017: 2401-10 Afiliacións á S.S por concello de residencia do afiliado e 2503-03 Pensións da S.S por concello de residencia do pensionista.

Para realizar estudos máis completos do mercado laboral explótanse os datos cedidos pola AXE sobre afiliados ás entidades xestoras dos réximes especiais de persoal ao servizo da administración de xustiza (MUGEJU), funcionarios civís do Estado (MUFACE) e forzas armadas (ISFAS).

Ao 31 de decembro de 2017 están vixentes outros convenios coa AXE para intercambiar información, en concreto, cos ministerios competentes en agricultura, cooperación externa, emprego e fomento. Sen formalizar en convenios, existen acordos de carácter indefinido nas áreas de cultura, educación e sanidade. Como resultado destes compromisos, a Administración autonómica colabora nas seguintes operacións do Programa estatístico nacional 2017, aprobado por Real Decreto 747/2016, do 30 de decembro:

- ▶ 6073 Estado químico das augas subterráneas
- ▶ 7003 Enquisa anual de superficies e rendemento dos cultivos
- ▶ 7004 Enquisa de base de plantacións de froiteiras. oliveira e uva de mesa
- ▶ 7006 Avances mensuais de superficies e producións agrícolas
- ▶ 7007 Estatística sobre superficies e producións anuais de cultivos
- ▶ 7008 Estatística sobre efectivos de gando
- ▶ 7009 Estatísticas de producións gandeiras
- ▶ 7010 Enquisas mensuais e anual de salas de incubación
- ▶ 7012 Estatísticas sobre utilización de medios de produción
- ▶ 7015 Estatística anual doutros aproveitamentos forestais
- ▶ 7016 Estatística anual de caza
- ▶ 7017 Estatísticas de produción e comercialización de material forestal de reprodución
- ▶ 7018 Estatística anual de cortas de madeira
- ▶ 7019 Inventario forestal nacional
- ▶ 7020 Estatística anual de proxectos e actuacións forestais
- ▶ 7021 Estatística sobre xestión forestal sostible
- ▶ 7024 Balance nacional da madeira

- ▶ 7056 Estatística anual de pesca fluvial
- ▶ 7091 Proxecto Corine Land Cover do programa Corine (UE)
- ▶ 7092 Sistema de información de ocupación do solo en España (SIOSE)
- ▶ 7093 Espazos naturais ou de interese
- ▶ 7094 Estatística de diversidade de especies silvestres
- ▶ 7095 Estado cuantitativo das augas subterráneas
- ▶ 7104 Estatística de calidade do aire
- ▶ 7107 Inventario nacional do estado de saúde dos bosques
- ▶ 7108 Estatística de incendios forestais
- ▶ 7109 Estado químico das augas subterráneas
- ▶ 7110 Estado das augas superficiais
- ▶ 7114 Estatística de envases e residuos de envases
- ▶ 7118 Estatística de construción de edificios
- ▶ 7132 Estatística de embalses e produción de enerxía hidroeléctrica
- ▶ 7159 Estatística de industrias lácteas (estrutura e produción)
- ▶ 7256 Estatística sobre o transporte marítimo de mercadorías e pasaxeiros
- ▶ 7344 Prezos conxunturais de produtos agrícolas
- ▶ 7345 Prezos conxunturais de produtos gandeiros
- ▶ 7346 Prezos medios nacionais
- ▶ 7347 Estatísticas mensuais e anuais de prezos e salarios agrarios
- ▶ 7348 Prezos medios anuais das terras de uso agrario
- ▶ 7349 Canons anuais de arrendamentos rústicos
- ▶ 7397 Estatística de cooperativas constituídas
- ▶ 7398 Estatística de sociedades laborais rexistradas
- ▶ 7400 Estatística de empresas de traballo temporal
- ▶ 7401 Estatística do movemento laboral rexistrado
- ▶ 7404 Estatística de regulación de emprego
- ▶ 7405 Estatística de apoio á creación de emprego
- ▶ 7406 Estatística de mediación, arbitraje e conciliación
- ▶ 7407 Estatística de convenios colectivos de traballo
- ▶ 7408 Estatística de folgas e peches patronais
- ▶ 7409 Estatística de accidentes de traballo
- ▶ 7410 Estatística de enfermidades profesionais
- ▶ 7415 Estatística do fondo social europeo
- ▶ 7422 Estatística de políticas do mercado de traballo
- ▶ 7459 Contas económicas da agricultura
- ▶ 7460 Contas económicas nacionais da silvicultura
- ▶ 7470 Contas satélites do gasto sanitario público
- ▶ 7501 Rexistro central de persoal. Boletín estatístico do persoal ao servizo das AA.PP
- ▶ 7513 Indicadores sobre gasto farmacéutico e sanitario das CC.AA
- ▶ 7514 Informe sobre prazos de pago aos provedores e débeda comercial das CC.AA
- ▶ 7563 Estatística da sociedade da información e comunicación nos centros non universitarios
- ▶ 7564 As tecnoloxías da información e as comunicacións nas AA.PP
- ▶ 7624 Estatística de museos e coleccións museográficas
- ▶ 7632 Estatística de asuntos taurinos
- ▶ 7633 Estatística de financiamento e gasto público en cultura
- ▶ 7651 Estatística de bibliotecas escolares
- ▶ 7652 Estatística de persoal das universidades
- ▶ 7653 Estatística de mobilidade do profesorado non universitario nos centros públicos
- ▶ 7654 Estatística do gasto público en educación
- ▶ 7656 Estatística de financiamento e gasto das universidades públicas españolas
- ▶ 7657 Estatísticas de bolsas e axudas ao estudo
- ▶ 7659 Estatística de universidades, centros e titulacións

4. RELACIÓNS INSTITUCIONAIS

- ▶ 7660 Estatística de ensinanzas non universitarias (centros, matrícula, graduados e persoal)
- ▶ 7661 Estatística de alumnado de formación profesional
- ▶ 7662 Estatística de formación de adestradores deportivos
- ▶ 7663 Estatística de probas de acceso á universidade
- ▶ 7664 Estatística de estudantes universitarios
- ▶ 7671 Estatística de formación para o emprego
- ▶ 7675 Indicadores universitarios
- ▶ 7676 Sistema estatal de indicadores da educación
- ▶ 7677 Indicadores estatísticos da educación
- ▶ 7702 Estatística de créditos orzamentarios (iniciais e finais) de I+D
- ▶ 7731 Sistema de información de atención primaria do sistema nacional de saúde (SNS)
- ▶ 7733 Estatística de centros sanitarios de atención especializada
- ▶ 7734 Explotación conxunto mínimo básico datos (RAE-CMDB): Demanda hospitalaria e Morbilidade atendida
- ▶ 7736 Estatística de enfermidades de declaración obrigatoria
- ▶ 7737 Estatística estatal da SIDA
- ▶ 7738 Sistema de información microbiolóxica
- ▶ 7739 Estatística estatal de encefalopatías esponxiformes transmisibles humanas
- ▶ 7741 Indicadores consumo substancias psicoactivas OED: mortalidade por reacción aguda
- ▶ 7742 Indicadores consumo substancias psicoactivas OED: urxencias hospitalarias
- ▶ 7743 Indicadores consumo substancias psicoactivas OED: admisións ao tratamento
- ▶ 7744 Enquisa sobre uso de drogas no ensino secundario en España
- ▶ 7747 Calidade das augas de consumo humano
- ▶ 7748 Calidade das augas de baño
- ▶ 7752 Estatística de interrupcións voluntarias do embarazo
- ▶ 7753 Estatística consumo farmacéutico por receita do SNS e do mutualismo administrativo
- ▶ 7754 Estatística de gasto farmacéutico dos hospitais da rede pública do SNS
- ▶ 7781 Estatística medidas protección infancia: adopcións, acollementos e tutela de menores
- ▶ 7787 Estatística de axudas aos traballadores afectados por procesos de reestruturación
- ▶ 7788 Estatística de prestacións non contributivas
- ▶ 7789 Estatística de pensións asistenciais
- ▶ 7792 Estatística de títulos de familias numerosas
- ▶ 7794 Estatística de prestacións do sistema para a autonomía e atención á dependencia
- ▶ 7795 Estatística de axudas sociais do artigo 27 ás mulleres vítimas de violencia de xénero
- ▶ 7826 Estatística do sistema de seguimento integral nos casos de violencia de xénero

UNIVERSIDADES

O IGE ten asinados sete acordos coas universidades galegas

1. Convenio coa USC para prácticas que se recoñezan como créditos nos currículos dos alumnos das titulacións da Facultade de Matemáticas (2011)
2. Convenio coas universidades da Coruña (UDC), Santiago de Compostela (USC) e Vigo (UDV), para colaborar no máster universitario en técnicas estatísticas (2011)
3. Convenio coa USC para prácticas de alumnos do máster universitario en planificación e xestión do desenvolvemento territorial e do grao en xeografía e ordenación do territorio da Facultade de Xeografía e Historia (2014)
4. Convenio coa UDV para prácticas de alumnos da Facultade de Filoloxía e Tradución (2016)
5. Convenio coa UDC para prácticas académicas externas curriculares dos estudantes da Facultade de Socioloxía (2016)
6. Convenio coa USC para prácticas académicas externas curriculares ou extracurriculares de alumnos do máster oficial en desenvolvemento económico e innovación (2017)
7. Convenio coa USC para estadias de investigación predoutorais dos estudantes do programa de doutoramento en xestión sustentable da terra e do territorio (2017)

No 2017 realizan prácticas no IGE cinco alumnos. Os temas elixidos foron:

- Análise lonxitudinal da desigualdade en Galicia
- Aplicación práctica de datos demográficos empregando R
- Distribución territorial do PIB
- Medición do comercio electrónico na estatística oficial
- Tradución da páxina web empregando vocabulario estatístico e económico

PARTICIPACIÓN NOUTROS ÓRGANOS

- ▶ Comisión de Toponimia. Vicepresidencia e Consellería de Presidencia, Administracións Públicas e Xustiza
- ▶ Observatorio da Sociedade da Información e a Modernización de Galicia. Axencia para a Modernización Tecnolóxica de Galicia
- ▶ Observatorio Galego de Acción Voluntaria. Consellería de Política Social
- ▶ Comité Galego de Políticas de Xuventude. Consellería de Política Social
- ▶ Comisión de Seguimento das Directrices de Ordenación do Territorio. Consellería de Medio Ambiente e Ordenación do Territorio
- ▶ Observatorio Galego da Violencia de Xénero. Vicepresidencia e Consellería de Presidencia, Administracións Públicas e Xustiza
- ▶ Comisión de Coordinación de Sistemas de Información Xeográfica e Cartografía. Consellería de Medio Ambiente e Ordenación do Territorio
- ▶ Centro Informático para a Xestión Tributaria Económico-Financeira e Contable. Consellería de Facenda
- ▶ Comisión Sectorial de Desenvolvemento Económico e Turismo. Comunidade de Traballo Galicia Norte de Portugal
- ▶ Comisión Sectorial da Cidadanía. Comunidade de Traballo Galicia Norte de Portugal
- ▶ Consello de Avaliación Documental de Galicia. Consellería de Cultura, Educación e Ordenación Universitaria
- ▶ Observatorio Galego de Dinamización Demográfica. Consellería de Política Social
- ▶ Rede de avaliación e seguimento do Plan estratéxico de Galicia 2015-2020. Consellería de Facenda
- ▶ Sociedade Galega para a Promoción da Estatística e da Investigación de Operacións

4.2 CONVENIOS E ACORDOS

Ao 31 de decembro de 2017 están vixentes os seguintes:

1. Acordo de colaboración entre o Ministerio de Fomento e o IGE, para realizar a estatística de edificación e vivenda no ámbito territorial de Galicia (1989)
2. Convenio de colaboración entre a Sociedade Galega para a Promoción da Estatística e da Investigación e o IGE, para promover a estatística e a investigación de operacións (1993)
3. Convenio marco de cooperación entre a Universidade de Santiago de Compostela e o IGE, para realizar investigacións metodolóxicas e de análise cuantitativa (1994)
4. Convenio marco de cooperación entre a Universidade da Coruña e o IGE, para realizar investigacións metodolóxicas e de análise cuantitativa (1995)
5. Convenio de colaboración entre o Servizo Público de Emprego Estatal e a Comunidade Autónoma de Galicia, en materia de intercambio de información estatística (1998)
6. Convenio de colaboración entre o Concello de Santiago de Compostela e o IGE, para intercambiar información (2001)
7. Acordo marco entre o INE e o IGE, sobre cooperación estatística e intercambio de información (2002)
8. Protocolo de cesión do uso do programa de axuda á codificación (AYUDACOD) do INE ao IGE (2002)
9. Convenio de colaboración entre o INE e o IGE, para realizar a Enquisa de Poboación Activa no ámbito territorial de Galicia (2008)

4. RELACIÓNS INSTITUCIONAIS

10. Acordo multilateral de traballo entre o INE e os órganos centrais de estatística das comunidades autónomas, para desenvolver a cooperación en materia estatística (2008)
11. Convenio de colaboración entre o INE, o IGE e a Consellería de Sanidade, para realizar as estatísticas do movemento natural da poboación e defuncións segundo causa da morte (2010)
12. Convenio de colaboración entre a Tesourería Xeral da Seguridade Social, o Instituto Social da Mariña e o IGE, en materia estatística (2011)
13. Convenio de colaboración entre o INE e o IGE, para adoptar un protocolo de transmisión de resultados temporalmente embargados (2011)
14. Convenio de colaboración entre o Instituto Nacional da Seguridade Social, o Instituto Social da Mariña e o IGE, en materia estatística (2011)
15. Convenio entre a Universidade de Santiago de Compostela e o IGE, para realizar prácticas que se recoñezan como créditos nos currículos dos alumnos das titulacións da Facultade de Matemáticas (2011)
16. Convenio de colaboración entre a Universidade da Coruña, a Universidade de Santiago de Compostela, a Universidade de Vigo e o IGE, para colaborar no máster universitario en técnicas estatísticas (2011)
17. Convenio de colaboración entre o INE e o IGE, para adoptar protocolos de intercambio de directorios estatísticos (2012)
18. Convenio de colaboración entre a Axencia para a Modernización Tecnolóxica de Galicia (AMTEGA) e o IGE, para optimizar as operacións estatísticas no ámbito da sociedade da información: fogares e empresas (2012)
19. Convenio de colaboración entre o Colexio Oficial de Arquitectos de Galicia e o IGE, para intercambiar información estatística sobre edificación e construción en Galicia (2013)
20. Convenio de colaboración entre a Consellería de Medio Rural e do Mar e a Asociación Galega de Fabricantes de Alimentos Compostos (AGAFAC), para recoller datos estatísticos no sector de pensos de Galicia (2013)
21. Convenio marco de cooperación entre a Secretaría Xeral de Cooperación Internacional para o Desenvolvemento e a Comunidade Autónoma de Galicia, para a articulación, coordinación e complementariedade en materia de cooperación descentralizada (2013)
22. Protocolo de colaboración, no ámbito do Gabinete de información da Eurorrexión Galicia-Norte de Portugal da Agrupación europea de cooperación territorial (2014)
23. Convenio de colaboración entre o INE, o IGE e a AMTEGA, para eliminar duplicidades no ámbito do uso das tecnoloxías da información no sector empresas (2014)
24. Convenio de colaboración entre a Universidade de Santiago de Compostela e o IGE, para a realización de prácticas de alumnos do máster universitario en planificación e xestión do desenvolvemento territorial e do grao en xeografía e ordenación do territorio (2014)
25. Convenio de colaboración entre a Universidade de Vigo e o IGE, para a realización de prácticas de alumnos/as da Facultade de Filoloxía e Tradución (2016)
26. Convenio de colaboración entre a Universidade da Coruña e o IGE, para a realización de prácticas académicas externas curriculares dos estudantes da Facultade de Socioloxía (2016)
27. Particularización para 2017 do Acordo Marco entre o INE e o IGE. Documentos de intercambio de información (2017)
28. Convenio de colaboración educativa entre a Universidade de Santiago de Compostela e o IGE para a realización de prácticas académicas externas curriculares ou extracurriculares de alumnos do máster oficial en desenvolvemento económico e innovación (2017)
29. Convenio entre a Universidade de Santiago de Compostela e o IGE para a realización de estadias de investigación predoutorais dos estudantes do programa de doutoramento en xestión sustentable da terra e do territorio (2017)
30. Convenio específico de colaboración suscrito entre o Ministerio de Agricultura e Pesca, Alimentación e Medio Ambiente e a Comunidade Autónoma de Galicia, a través da Consellería do Medio Rural, en materia de estatística (2017)

5

RECURSOS E OUTRAS ACTIVIDADES DO IGE

5.1 ESTATUTO DO IGE E OUTRA NORMATIVA

En aplicación da Lei 16/2010, do 17 de decembro, de organización e funcionamento da Administración xeral e do sector público autonómico de Galicia (LOFAXGA) apróbase o Decreto 60/2016, do 26 de marzo, do Estatuto do IGE. Nel regúlanse as funcións do Instituto que xa se viñan realizando como soporte das propiamente estatísticas e establécense os seus órganos de goberno: Presidencia e Consello Reitor.

O titular da Consellería de Facenda preside o Consello Reitor, do que forman parte a Dirección do Instituto e catro vogais en representación dos departamentos competentes en persoal, avaliación, facenda e administracións públicas. O Consello Reitor aproba o anteproxecto de orzamentos e a proposta de relación de postos de traballo do IGE.

En aplicación da LOFAXGA, o IGE desenvolve a súa actividade no marco dun Plan anual de actuación (PAA), aprobado por orde da Consellería de Facenda e sometido ao Consello Reitor, dentro dun Informe xeral anual de actividade. O PAA inclúe os obxectivos a acadar e os recursos precisos para conseguilos. O vixente para 2018 foi aprobado por Orde da Consellería de Facenda, do 29 de decembro de 2017.

O Consello Reitor constitúese o 13 de setembro de 2016, coa seguinte composición:

Presidencia: Titular da Consellería de Facenda

Vicepresidencia: Titular da Dirección do IGE

Secretaría: Titular da Secretaría Xeral do IGE

Vogais:

- Titular da Dirección Xeral de Relacións Institucionais e Parlamentarias. Vicepresidencia e Consellería de Presidencia, Administracións Públicas e Xustiza
- Titular da Dirección Xeral de Avaliación e Reforma Administrativa. Vicepresidencia e Consellería de Presidencia, Administracións Públicas e Xustiza
- Titular da Dirección Xeral da Función Pública. Consellería de Facenda
- Titular da Dirección Xeral de Planificación e Orzamentos. Consellería de Facenda

Na sesión do 24 de marzo de 2017 o Consello Reitor aproba a proposta de modificación da relación de postos de traballo do IGE, publicada como Resolución da Consellería de Facenda do 12 de maio de 2017 (DOG nº 97, do 23 de maio). O 10 de outubro de 2017 o Consello Reitor aproba o anteproxecto de orzamentos do IGE para 2018, publicado finalmente na Lei 8/2017, do 26 de decembro (DOG nº 245, do 28 de decembro).

O Estatuto recolle como funcións do IGE as que se lle atribúen na LEG e as establecidas noutras normas legais e regulamentarias que lle correspondan pola súa condición de órgano central do sistema estatístico. Entre elas e como resultado da Lei 2/2011, do 16 de xuño, de disciplina orzamentaria e sustentabilidade financeira e da Orde da Consellería de Facenda, do 4 de xullo de 2016, a responsabilidade de elaborar o subsistema de prospección económica: escenario macroeconómico, crecemento potencial e output gap de Galicia. Ademais deste papel na planificación orzamentaria, o IGE debe atender as demandas de información doutros órganos para valorar os impactos económicos de introducir determinadas medidas.

No apartado de estrutura organizativa introdúcense cambios para atender estas necesidades de información. En concreto, recóllense as funcións de:

- Promover e executar previsións económicas e demográficas.
- Promover a elaboración de estudos, análises e modelos de simulación que contribúan a optimizar o deseño e seguimento das políticas públicas.

5. RECURSOS E OUTRAS ACTIVIDADES DO IGE

5.2 RECURSOS

INVENTARIO	2012	2013	2014	2015	2016	2017
Equipos de informática	728.443	733.786	743.079	764.853	526.962	544.965
Equipos de oficina e mobiliario	430.246	420.642	420.642	420.642	413.764	391.092
Fondo bibliográfico	56.032	56.032	56.052	56.385	56.019	56.019
Elementos de transporte	41.860	0	0	0	0	0
Instalacións técnicas	1.969	1.969	1.969	1.969	1.969	19.691
Total	1.258.550	1.212.429	1.221.742	1.243.849	998.714	1.011.767

Importe en euros

ORZAMENTO	Capítulo 1	Capítulo 2	Capítulo 4	Capítulo 6	Capítulo 7	Total
1996	1.681.812	200.576	20.434	1.484.500	0	3.387.322
1997	1.695.161	201.988	20.434	1.586.672	0	3.504.255
1998	1.910.377	194.944	20.434	1.944.274	0	4.070.029
1999	1.938.360	184.204	20.434	2.006.178	0	4.149.176
2000	2.002.849	214.255	20.434	1.737.935	631.063	4.606.536
2001	2.134.693	324.294	36.662	1.428.942	841.549	4.766.140
2002	2.177.411	378.386	36.694	1.360.856	807.461	4.760.808
2003	2.224.730	378.386	44.540	1.964.000	0	4.611.656
2004	2.339.277	387.210	44.870	1.964.000	0	4.735.357
2005	2.665.749	421.090	55.870	1.773.900	0	4.916.609
2006	2.762.114	445.962	82.220	1.803.900	0	5.094.196
2007	2.828.654	452.676	82.940	1.803.900	0	5.168.170
2008	3.036.547	461.730	94.940	1.803.900	0	5.397.117
2009	3.049.883	420.085	87.819	1.637.941	0	5.195.728
2010	3.044.752	381.323	25.000	1.228.460	0	4.679.535
2011	2.950.017	376.900	0	970.092	0	4.297.009
2012	2.950.017	373.070	12.000	986.592	0	4.321.679
2013	2.683.568	356.967	0	1.029.089	0	4.069.624
2014	2.613.568	339.119	0	964.592	0	3.917.279
2015	2.613.568	320.433	0	910.397	0	3.844.398
2016	2.648.376	320.433	0	1.010.397	0	3.979.206
2017	2.788.540	326.433	0	1.046.397	0	4.161.370
2018	2.844.311	331.445	0	1.017.350	0	4.193.106

Importe en euros

EXECUCIÓN ORZAMENTO DE INGRESOS 2017	Previsión inicial	Modificacións	Previsión definitiva	Dereitos recoñecidos	Recadacións netas	% Execución
III.Taxas, prezos e outros ingresos	400	0	400	283	283	70,7
IV.Transferencias correntes	3.086.477	0	3.086.477	3.097.512	3.097.512	100,4
V.Ingresos patrimoniais	480	0	480	154,71	154,71	32,2
VII.Transferencias de capital	1.046.397	0	1.046.397	999.127	999.127	95,5
Total	4.133.754	0	4.133.754	4.097.076	4.097.076	99,1

EXECUCIÓN ORZAMENTO DE GASTOS 2017	Crédito inicial	Modificacións	Crédito definitivo	Obrigas recoñecidas	Pagos realizados	% Execución
I. Gastos de persoal	2.788.540	-246.135	2.542.405	2.542.405	2.542.405	100
II. Gastos correntes en bens e servizos	326.433	-18.056	308.377	307.507	307.507	99,7
IV. Transferencias correntes	0	134.340	134.340	134.340	134.340	100
VI. Investimentos reais	1.046.397	-47.270	999.127	999.127	999.127	100
Total	4.161.370	-177.121	3.984.249	3.983.378	3.983.378	99,9

Importe en euros

Nota: A diferenza de 27.616 euros entre partidas iniciais de ingresos e gasto débese ao incremento retributivo do persoal ao servizo do sector público (%).

No 2017 tramítanse 67 expedientes de contratación por un importe de 524.801 euros e rexístranse 2.818 entradas e 585 saídas de documentos. A estrutura organizativa do IGE está regulada no seu Estatuto:

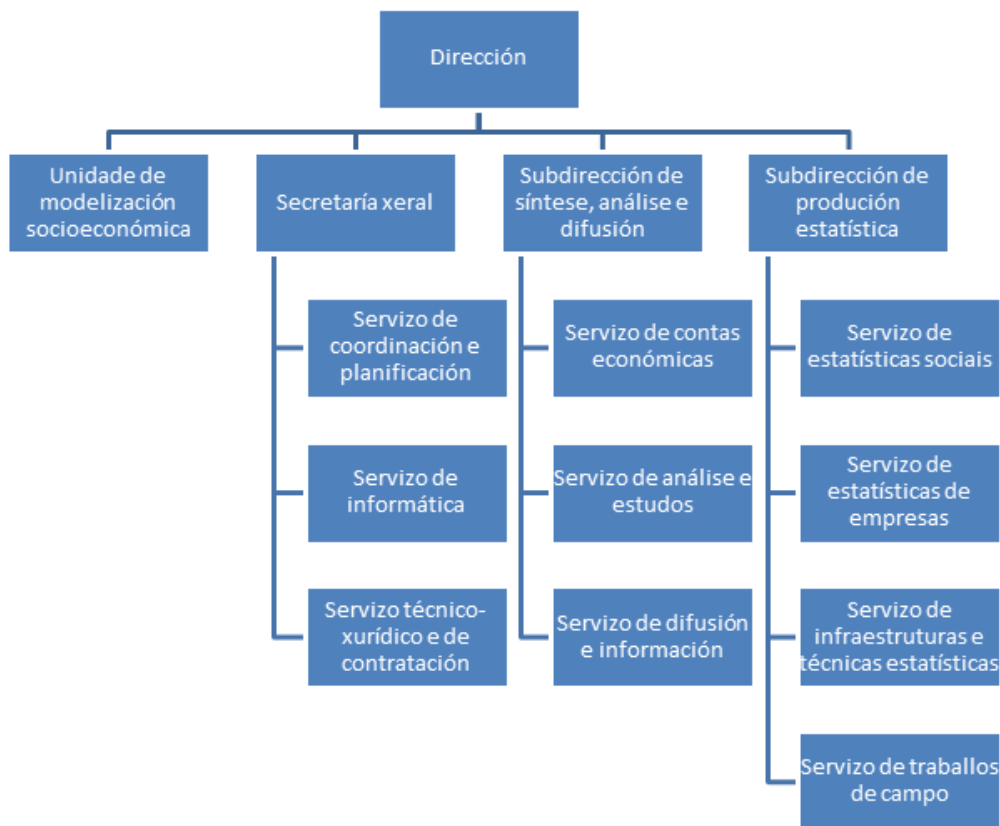

A relación de postos de traballo vixente ao 31 de decembro de 2017 inclúe 64 prazas.

2017

Prazas	Nº	Nivel
Secretaría xeral	1	30
Subdirección	2	30
Xefatura de servizo	11	28
Xefatura de sección	18	25
Técnico facultativo superior	1	22
Posto base grupo A1	9	20
Programador	1	20
Técnico facultativo medio	2	18
Xefatura de negociado	4	18
Secretario dirección	1	18
Operador de ordenador	2	18
Posto base grupo C2	2	12
Subalterno	1	10
Titulado superior	1	grupo I
Enquisador	8	grupo III
Total	64	-



O cadro de persoal á mesma data era de 55 persoas, 38% homes e 62% mulleres.

5.3 FORMACIÓN E OUTRAS ACTIVIDADES DE INTERESE ESTADÍSTICO

Congresos, cursos, seminarios, e xornadas aos que asistiu persoal do IGE

- **Avances na información xeográfica no ámbito autonómico e municipal.** Xunta de Galicia. A Coruña. Marzo 2017.
- **Regulamento relativo ás estatísticas empresariais europeas (FRIBS).** INE. Madrid. Marzo 2017.
- **O proxecto ESBRs. Unha iniciativa da VISION 2020 conectada ao FRIBS.** INE. Madrid. Marzo 2017.
- **Indicadores demográficos básicos.** INE. Madrid. Abril-maio 2017.
- **Seminario formativo sobre xestión de proxectos POCTEP 2014/2020.** Xunta de Galicia. Vigo. Maio 2017.
- **XI Plenario da Comunidade de Traballo Galicia-Norte de Portugal.** GNP-AECT. Braga. Maio 2017.
- **Esquema nacional de seguridade.** Xunta de Galicia. Santiago de Compostela. Maio-xuño 2017.
- **Estratexia galega de cambio climático e transición enerxética 2050.** Xunta de Galicia. Santiago de Compostela. Xuño 2017.
- **O futuro da economía mundial e a súa influencia na internacionalización das PEMES.** Confederación de Empresarios de Pontevedra. Vigo. Xullo 2017.
- **A contabilidade do capital natural: Situación presente e perspectivas futuras.** Fundación Juana de Vega. A Coruña. Setembro 2017.
- **Xornada sobre a adaptación da lei de protección de datos ao regulamento europeo.** Xunta de Galicia. Santiago de Compostela. Setembro 2017.
- **Galicia na encrucillada. Ciclo de conferencias sobre demografía e futuro.** Fundación Barrié. A Coruña. Outubro 2017.

Cursos impartidos, publicacións e relatorios elaborados por persoal do IGE

- **25 Aniversario da SGAPEIO.** SGAPEIO. Santiago de Compostela. Febreiro 2017. María Esther López Vizcaíno moderou a mesa redonda “Pasado e futuro da estatística en Galicia e na nosa contorna”.
- **Xornada no cuarto ciclo da USC.** USC. Santiago de Compostela. Marzo 2017. Presentouse o relatorio “Indicadores económicos en Galicia”. José Antonio Campo Andión.
- **II Xornadas empresariais de Bergantiños.** EUROGABINETE. Carballo. Maio 2017. Presentouse o relatorio “Novas oportunidades de negocio no comercio electrónico, incidencia sobre as previsións económicas”. José Antonio Campo Andión.
- **II DataBeers Galiza.** Ipglobal. Santiago de Compostela. Maio 2017. Presentouse o relatorio “E ti es rural?”. María Esther López Vizcaíno.
- **Curso de Estatística básica e interpretación de datos empregando software libre.** Escola Galega de Administración Pública (EGAP). Santiago de Compostela. Maio-xuño 2017. Impartido por María Esther López Vizcaíno e Marta Suárez Morao.
- **XL Aniversario do Museo do Pobo Galego.** Padroado do MPG. Santiago de Compostela. Xuño 2017. José Antonio Campo Andión participou no foro “O pobo galego e as súas perspectivas demográficas: dimensións e distribución”.

- **Xornada sobre xeorreferenciación da información en Galicia: casos prácticos.** USC e Xunta de Galicia. Santiago de Compostela. Setembro 2017. Presentouse o relatorio “IGE: Estratexia de xeorreferenciación”. María Esther López Vizcaíno e Concepción Miguélez Arriazo.
- **XIII Congreso Galego de Estatísticas e Investigación de Operacións.** SGAPEIO. Ferrol. Outubro 2017. Presentáronse os seguintes relatorios:
 - Coordenadas xeográficas de unidades estatísticas e a súa asignación: Un caso típico. José Roberto García Olano, Carlos Luís Iglesias Patiño e María Esther López Vizcaíno.
 - Novas necesidades de previsión nos actuais marcos orzamentarios. Marcos Rodríguez Rey.
 - Cargas de poboación estacional dos concellos de Galicia. María Esther López Vizcaíno e Pablo Torrado Solar..
 - Estratexia de xeorreferenciación da poboación de Galicia empregando técnicas estatísticas”. Carlos Luís Iglesias Patiño e María Esther López Vizcaíno.
 - Un novo indicador de desempeño con base nunha vella idea”. Carlos Luís Iglesias Patiño.
 - A trivariate Fay-Herriot model to predict small area poverty indicators. María Dolores Esteban Lefler, María José Lombardía Cortiña, María Esther López Vizcaíno, Domingo Morales González e Agustín Pérez Martín.

María Isabel del Río Viqueira moderou a Sesión I. A estatística pública en Galicia e Carlos Luís Iglesias Patiño a Sesión VII. Estatística.

- **IV Xornada de usuarios de R en Galicia.** UDC e USC: Consorcio para o desenvolvemento de aplicacións de xestión universitaria (CIXUG). Santiago de Compostela. Outubro 2017. Presentouse o relatorio “Utilización do software R na unión de rexistros administrativos”. Noa Veiguela Fernández.
- **Curso de estatística avanzada co software libre R.** Escola Galega de Administración Pública (EGAP). Santiago de Compostela. Outubro-novembro 2017. Impartido por Juan Gómez Duaso, María Esther López Vizcaíno e Marta Suárez Morao.
- **Máster universitario en xestión e dirección laboral.** USC. Santiago de Compostela. Novembro 2017. O IGE participou impartindo a materia “Información estatística sobre o mercado laboral”. Manuel Mateo Díaz.
- **II Xornadas de terminoloxía matemática.** USC. Santiago de Compostela. Novembro 2017. Presentouse o relatorio “Evolución e fixación do léxico matemático en Galego”. Carlos Luís Iglesias Patiño, Xosé María Masa Vázquez e Xusto Rodríguez Río.

Outras actividades

Feira matemática 2017

O IGE participou cun posto na XI Feira Matemática celebrada na Coruña o 22 de abril de 2017. Organizada polo Concello da Coruña e AGAPEMA, a feira está dedicada a todas as etapas do ensino e nela cada centro, profesor ou grupo de alumnos poden expor, vender e mercar actividades ou propostas didácticas. Este ano o tema central foi “matemáticas e turismo”: <http://www.agapema.org/>

VII Concurso Incubadora de Sondaxes e Experimentos

A SGAPEIO, en colaboración coa Consellería de Cultura, Educación e Ordenación Universitaria, a Facultade de Matemáticas da USC, a Fundación Barrié e o IGE, convocou o VII Concurso Incubadora de Sondaxes e Experimentos para estudantes de ESO, bacharelato e

5. RECURSOS E OUTRAS ACTIVIDADES DO IGE

ciclos formativos de grao medio. Formou parte do xurado a funcionaria do IGE Concepción Miguélez Arriazo.

Os premios entregáronse o 19 de xuño de 2017:

- ▶ 1º e 2º da ESO
 - Gañador: CPI San Vicente (A Baña), co traballo “Por qué á miña nai non lle gusta o chocolate branco?”
 - Mencións especiais:
 - IES nº 1 de Ribeira, co traballo “O mundo, a casa de todos”.
 - Colexio Apóstolo Santiago de Vigo, co traballo “Hai máis alérxicos no século XXI?”.
- ▶ 3º e 4º da ESO
 - Gañador: CPI As Revoltas (Cabana de Bergantiños), co traballo “Amigos si, pero ... a vaquiña polo que vale?”.
- ▶ Bacharelato e ciclos formativos de grao medio
 - Gañador: Colexio Alca (Ames), co traballo “Machismo na sociedade, somos realmente as novas xeracións menos machistas?”.
 - Mención especial: Colexio Alca (Ames), co traballo “Como é o consumo de produtos transxénicos na sociedade?”.

Os traballos “Por qué á miña nai non lle gusta o chocolate branco?”, “Amigos si, pero ... a vaquiña polo que vale?” e “Machismo na sociedade, somos realmente as novas xeracións menos machistas?” representaron a Galicia na fase nacional do concurso, celebrada en Oviedo os días 28, 29 e 30 de xuño de 2017. Os dous primeiros resultaron galardoados co primeiro premio na súa categoría.

ANEXO I

CONVENIO DE COLABORACIÓN EDUCATIVA ENTRE A UNIVERSIDADE DE SANTIAGO DE COMPOSTELA E O INSTITUTO GALEGO DE ESTATÍSTICA PARA A REALIZACIÓN DE PRÁCTICAS ACADÉMICAS EXTERNAS CURRICULARES OU EXTRACURRICULARES DE ALUMNOS DO MÁSTER EN DESENVOLVEMENTO ECONÓMICO E INNOVACIÓN (MÁSTER DEIN)

En Santiago de Compostela, a 26 de maio de 2017.

REUNIDOS

Dunha parte o Excelentísimo Señor Don Juan Manuel Viaño Rey, Reitor Magnífico da Universidade de Santiago de Compostela (en adiante USC), actuando en nome e representación dela en virtude do Decreto 62/2014, do 28 de maio (DOG 4/06/2014), do seu nomeamento, e polas facultades conferidas pola Lei Orgánica 6/2001, do 21 de decembro, de universidades, modificada pola Lei Orgánica 4/2007, do 12 de abril e o Decreto 14/2014, do 30 de xaneiro, polo que se aproban os estatutos da USC.

Doutra parte, o Señor Don José Antonio Campo Andión, Director do Instituto Galego de Estatística (en adiante, IGE), actuando en nome e representación del, con capacidade suficiente para formalizar o presente convenio, en virtude do disposto no artigo 41.1 da Lei 9/1988, do 19 de xullo, de estatística de Galicia e no artigo 3.2 d) do Decreto 198/2008, do 28 de agosto, polo que se regula a estrutura orgánico-funcional do IGE.

Todos eles en virtude de poderes suficientes para comparecer neste acto e vincularse, poderes ou capacidades que manifestan non lle foron modificados nin revocados.

Todas as partes recoñécense plena capacidade e lexitimación bastante para formalizar o presente convenio e aos efectos,

EXPOÑEN

- I. Que o Real Decreto 592/2014, do 11 de xullo, que regula as prácticas académicas externas dos estudantes universitarios, establece no seu art. 8.1 a posibilidade de que os estudantes matriculados nas ensinanzas impartidas pola universidade realicen prácticas académicas externas, que poderán ser curriculares ou extracurriculares.
- II. Que o Real Decreto 1791/2010, do 30 de decembro, polo que se aproba o estatuto do estudante, establece no seu art. 8.f o dereito dos estudantes á realización de prácticas curriculares ou extracurriculares, que se poderán realizar en entidades externas.
- III. Que os estatutos da USC establecen (disposición adicional primeira) que “a USC poderá contar coa colaboración de profesionais externos no desenvolvemento de actividades prácticas derivadas de convenios ou acordos con ela, para impartiren prácticas tuteladas externas, segundo o que se estableza nestes convenios, e procurará o adecuado recoñecemento desta colaboración”. Así mesmo, o art. 51 f) indica que é función das facultades e escolas promover e implantar medidas para realizar prácticas externas.
- IV. A adecuación dos programas educativos ás necesidades do mundo laboral constitúe unha das preocupacións da USC, de aí que sexa un dos seus obxectivos complementar a formación teórica mediante prácticas en entidades que permitan coñecer a realidade laboral.
- V. Todas as partes consideran necesario un maior acercamento entre o ámbito laboral e a universidade, para facilitar a futura inserción laboral dos universitarios, mediante a alternancia da súa formación teórica con prácticas externas, acadando, ao mesmo tempo, a mellor cualificación e inserción no ámbito laboral
- VI. O IGE, como organismo da Administración Autonómica con competencias en materia de estatística, ten interese en colaborar na formación do alumnado da USC.

Todo isto evidencia a necesidade dun convenio que enmarque a cooperación educativa entre os asinantes e delimite as garantías recíprocas dos alumnos e do IGE no desenvolvemento do período de prácticas.

En consecuencia, acordan formalizar o presente convenio de colaboración coas seguintes

CLÁUSULAS

Primeira. OBXECTO

As partes asinantes acordan establecer un programa para a realización de prácticas académicas externas dos alumnos nas instalacións do IGE, así como para aportar os seus expertos para aquela parte da docencia teórico-práctica especializada que fora precisa. As prácticas poderán ser:

- Curriculares, contempladas nos plans de estudos.
- Conducentes á elaboración dos Traballos Fin de Grao/Traballos Fin de Máster, segundo se contempla nos plans de estudos e demais normativa de aplicación.
- Extracurriculares, ou complementarias.

O convenio fixa os mecanismos de colaboración entre as partes coa finalidade de establecer unha adecuada programación, desenvolvemento e verificación da colaboración.

Segunda. CONVOCATORIA DE PRÁCTICAS

Realizarase, como mínimo, unha convocatoria de prácticas en cada curso académico. A realización efectiva das prácticas convocadas poderá exceder do período ordinario do curso académico, con límite ata o 30 de setembro do curso seguinte.

A USC realizará as convocatorias de prácticas de acordo co previsto no regulamento de prácticas académicas externas.

Terceira. REQUISITOS DOS ESTUDANTES EN PRÁCTICAS

Poderá participar nas prácticas o alumnado do Máster Universitario en Desenvolvemento Económico e Innovación (Máster DEIN). A universidade comprobará que os alumnos cumpren os requisitos establecidos no regulamento de prácticas académicas externas.

Cuarta. NÚMERO DE PRAZAS DE PRÁCTICAS

O IGE acollerá un máximo de 2 alumnos. para realizar prácticas e se concretarán nas convocatorias que faga a USC.

Quinta. DURACIÓN DAS PRÁCTICAS, RÉXIME DE PERMISOS E CONDICIÓNS DE RESOLUCIÓN ANTICIPADA DAS PRÁCTICAS

1. A duración das prácticas será a seguinte:
 - a) As prácticas externas curriculares terán a duración que estableza o plan de estudos correspondente, nos termos establecidos polo artigo 12.6 do Real Decreto 1393/2007, do 29 de outubro, polo que se establece a ordenación das ensinanzas universitarias oficiais.
 - b) As prácticas externas extracurriculares terán unha duración non superior ao cincuenta por cento do curso académico, é dicir, 30 ECTS (ou sexa, 750 horas, considerando unha equivalencia de 25h/ECTS).
2. Os horarios para realizar as prácticas estableceranse de acordo coas características das mesmas e as dispoñibilidades do IGE. Deberán ser compatibles coa actividade académica, formativa e de representación e participación desenvolvidas polo estudante na universidade.
3. O réxime de permisos será acordado entre o IGE e o estudante, e deberá adaptarse ás normas que a universidade poida establecer. En todo caso, deberán respectarse por parte

do IGE as obrigas que se deriven do cumprimento da actividade académica e formativa, así como de representación e participación dos estudantes.

4. Poderá ser excluído das prácticas académicas o estudante que incumpra as actividades definidas no proxecto formativo, ou as directrices marcadas polo titor do IGE. Neste caso, o IGE comunicará á universidade esta circunstancia e, de común acordo, ambas entidades poderán dar por finalizada anticipadamente a realización da práctica externa, coa perda dos dereitos formativos e, no seu caso, económicos que corresponderan ao beneficiario.

O caso de que as prácticas no IGE non se axusten ao acordado coa coordinación do título poderá ser motivo de rescisión delas. Nestes casos, a comisión de coordinación, ou o órgano competente ao efecto, deberá ofrecer unha solución para completar o período que lle reste ao estudante para finalizar as prácticas.

Así mesmo, o estudante en prácticas poderá, por causas xustificadas, solicitar a renuncia a elas, o que deberá ser resolto polo Vicerreitor con competencia na materia de prácticas académicas.

Sexta. PROXECTO FORMATIVO DAS PRÁCTICAS

O proxecto formativo no que se concretará a realización das prácticas académicas externas deberá fixar os obxectivos educativos e as actividades que se vaian desenvolver. Os obxectivos estableceranse considerando as competencias básicas, xenéricas, específicas e transversais que debe adquirir o estudante. Así mesmo, os contidos das prácticas definiranse de xeito que aseguren a relación directa das competencias a adquirir cos estudos cursados. Este proxecto formativo especificase no anexo a este convenio para realizar prácticas académicas externas.

Sétima. VINCULACIÓN DOS ESTUDANTES EN PRÁCTICAS CO IGE

1. A relación dos estudantes en prácticas co IGE non terá en ningún caso carácter laboral e, polo tanto, non se poderá acoller a ningunha modalidade contractual laboral das previstas no estatuto dos traballadores.
2. As actividades estarán sempre orientadas á aprendizaxe práctica titorizada, polo que os estudantes en prácticas non poderán realizar tarefas de responsabilidade no IGE, nin as propias e exclusivas do seu persoal.
3. O IGE non poderá cubrir co estudante en prácticas ningún posto de traballo, nin sequera con carácter eventual ou interino.
4. Durante o período de prácticas non se poderá formalizar ningún contrato de traballo entre o IGE e o estudante.

Oitava. ASEGURAMENTO DO ALUMNO E RESPONSABILIDADE CIVIL

1. A realización de prácticas académicas externas estará cuberta polo seguro escolar, sempre que se realicen en territorio nacional. Para os estudantes maiores de vinte e oito anos formalizarase obrigatoriamente, a cargo do estudante, un seguro de accidentes.
2. Os danos a terceiros como consecuencia da realización das prácticas académicas externas do estudante estarán cubertos polo seguro de responsabilidade civil da USC. Non obstante, no caso de prácticas nas que concorran riscos excepcionais ou outras circunstancias, e así se considere na convocatoria, poderán contratarse seguros adicionais.
3. As prácticas académicas externas que incorporen unha contraprestación económica, calquera que sexa o concepto ou a forma na que se perciba, estarán asimiladas aos traballadores por conta allea, para os efectos da súa inclusión no réxime xeral da Seguridade Social, de conformidade co Real Decreto 1493/2011, do 24 de outubro, no que se regulan os termos e as condicións de inclusión no réxime xeral da Seguridade Social das persoas que participen en programas de formación.

4. A entidade ou organismo que financie a contraprestación económica á que poida ter dereito o estudante terá a condición de empresario, asumindo a obriga de realizar as altas e baixas do alumnado en prácticas e a cotización que, de ser o caso, corresponda.

Novena. TITORIZACIÓN DAS PRÁCTICAS

A cada estudante seralle asignado un titor académico, que será un docente da titulación designado polo centro para cada práctica ofertada coa misión de facer un seguimento máis directo da mesma, dar resposta ás expectativas formativas establecidas, asegurar o seu correcto desenvolvemento, e avalialo de acordo co proxecto formativo e o programa ou guía docente da materia. O titor académico tamén será o responsable de avaliar ao estudante de prácticas externas curriculares, conforme os criterios de avaliación que se fixen e segundo o procedemento de avaliación establecido pola USC.

Cada estudante contará tamén cun titor no IGE, que será o responsable de aplicar o plan de formación previsto e de elaborar os informes de valoración que lle sexan solicitados sobre o traballo desenvolvido polo estudante.

Décima. DEREITOS E OBRIGAS DOS TITORES

A. O titor do IGE terá dereito a:

1. O recoñecemento da súa actividade colaboradora por parte da universidade á solicitude dos interesados.
2. A ser informado acerca do regulamento de prácticas académicas externas.
3. A ser informado sobre o proxecto formativo e as condicións do seu desenvolvemento.
4. A obter a información e o apoio necesarios para cumprir os fins propios da súa función.

B. O titor do IGE terá os seguintes deberes:

1. Acoller ao estudante e organizar a actividade a desenvolver consonte co establecido no proxecto formativo.
2. Supervisar as súas actividades, orientar e controlar o desenvolvemento da práctica, cunha relación baseada no respecto mutuo e o compromiso coa aprendizaxe.
3. Informar ao estudante da organización e funcionamento do IGE e da normativa de interese, especialmente a relativa á seguridade e riscos laborais.
4. Coordinar co titor académico da universidade o desenvolvemento das actividades establecidas no convenio que deberán contemplar:
 - As modificacións do plan formativo que poidan ser necesarias para desenvolver a práctica.
 - A comunicación e resolución das incidencias que puidesen xurdir.
 - O control de permisos para realizar exames e ou outro tipo de actividades de carácter académico.
5. Emitir o informe final e, de ser o caso, o informe intermedio.
6. Proporcionar a formación complementaria que precise o estudante para realizar as prácticas.
7. Proporcionar ao estudante os medios materiais indispensables para desenvolver as prácticas.
8. Facilitar e estimular a achega de propostas de innovación, mellora e emprendemento por parte do estudante.
9. Facilitar ao titor académico da universidade o acceso ás instalacións do IGE, para cumprir os fins propios da súa función.
10. Gardar confidencialidade en relación con calquera información que coñeza do estudante como consecuencia da súa actividade como titor.

11. Prestar axuda e asistencia ao estudante durante a súa estadía na entidade, para resolver aquelas cuestións de carácter profesional que poida necesitar no desempeño das actividades que realiza na mesma.

C. O titor académico da universidade terá os seguintes dereitos:

1. Ao recoñecemento efectivo da súa actividade académica, sen que do devandito recoñecemento se poidan derivar en ningún caso efectos retributivos específicos.
2. A ser informado verbo do regulamento de prácticas académicas externas, así como do proxecto formativo e das condicións baixo as que se desenvolverá a estadía do estudante que debe tutelar.
3. A ter acceso ao IGE para cumprir os fins propios da súa función.

D. O titor académico da universidade terá os seguintes deberes:

1. Velar polo normal desenvolvemento do proxecto formativo, garantindo a compatibilidade do horario das prácticas coas obrigas académicas, formativas e de representación e participación do estudante.
2. Facer un seguimento efectivo das prácticas, coordinándose co titor externo do IGE e vistos, no seu caso, os informes de seguimento.
3. Autorizar as modificacións que se produzan no proxecto formativo.
4. Avaliar as prácticas do estudante titorizado de acordo co que se establece no artigo 25 do regulamento de prácticas académicas externas da USC (aprobado na Comisión de Goberno do 29 de xullo de 2015).
5. Gardar confidencialidade sobre a información que coñeza como consecuencia da súa actividade como titor.
6. Informar ao responsable das prácticas académicas externas na universidade das posibles incidencias xurdidas.
7. Supervisar e, de ser o caso, solicitar a adecuada disposición dos recursos de apoio necesarios para asegurar que os estudantes con discapacidade realicen as súas prácticas en condicións de igualdade de oportunidades, non discriminación e accesibilidade universal.

Décimo primeira. MEMORIA DAS PRÁCTICAS

Ao rematar o período de prácticas cada un dos alumnos deberá realizar unha memoria final sobre o traballo desenvolvido, que entregará ao titor académico. O seu contido mínimo axustarase ao establecido no regulamento de prácticas académicas externas da USC e ao modelo propio do centro, se o ten.

Décimo segunda. PROCEDIMIENTO DE AVALIACIÓN

O titor académico, á vista do informe do IGE e da memoria final do estudante, avaliará as prácticas desenvolvidas, cubrindo o correspondente informe de valoración.

Décimo terceira. CERTIFICACIÓN DO IGE

No caso de que a avaliación da memoria e o informe de actuación do alumno sexan favorables, o IGE emitirá para cada alumno unha certificación, na que debe constar o tempo de colaboración e as actividades, traballos, investigacións, etc. realizados. A certificación deberá especificar que carecerá de efectos académicos, quedando supeditada, a estes efectos, á avaliación que realice a USC das prácticas.

Décimo cuarta. EFECTOS DAS PRÁCTICAS

A realización das prácticas curriculares polos alumnos computará para obter os títulos correspondentes, co carácter establecido no plan de estudos.

No caso das prácticas extracurriculares, estas non formarán parte do plan de estudos, pero figurarán no expediente e no suplemento europeo ao título, sempre que se realizaran antes de finalizar os estudos.

Décimo quinta. PROTECCIÓN DE DATOS

De conformidade co disposto na Lei orgánica 15/1999, do 13 de decembro, de protección de datos de carácter persoal, o estudante en prácticas que por razón das actividades formativas teñan acceso, en calquera fase do tratamento, a datos de carácter persoal, non revelará a persoa allea ao IGE información da que tivera coñecemento, nin utilizará ou disporá dela dun xeito ou cunha finalidade distinta á esixida polas accións formativas, obriga que subsistirá aínda logo de rematadas as mesmas, respondendo no caso de incumprimento do deber de segredo fronte ao IGE, sen prexuízo das responsabilidades que por igual causa se puideran derivar perante a Axencia Española de Protección de Datos. A tal efecto, o estudante asinará co IGE un documento no que se obrigue a cumprir o deber de segredo antes citado.

Os ficheiros automatizados nos que se sometan a tratamento datos persoais dos estudantes, do persoal das entidades colaboradoras ou doutros participantes nos programas de prácticas académicas externas, deberán respectar a lexislación e a normativa da USC sobre protección de datos de carácter persoal e aplicar as medidas de seguridade que correspondan.

Décimo sexta. COMISIÓN DE SEGUIMIENTO

Créase unha comisión de seguimento e interpretación do presente convenio. Intégrana, por parte da USC, o Vicerreitor con competencias en oferta docente, ou persoa na que delegue, e o responsable de prácticas do centro, e, por parte do IGE, as dúas persoas que esta designe. O Vicerreitor con competencias na oferta docente, ou persoa na que delegue, será o interlocutor da universidade co IGE en todo o relativo a este convenio. A comisión de seguimento terá as seguintes competencias:

1. Resolver os problemas que suscite a súa execución.
2. Interpretar e aplicar, con carácter xeral, as estipulacións deste convenio, así como controlar o seu cumprimento e resolver os conflitos entre partes.
3. Tomar medidas en relación coas incidencias que xurdan na realización das prácticas, incluída a expulsión dos alumnos que non cumpran as cláusulas do convenio.
4. A comisión reunirse cando así o considere necesario calquera das partes.

Décimo sétima. NORMAS DE APLICACIÓN

O presente convenio de colaboración queda excluído do ámbito de aplicación do Real Decreto Lexislativo 3/2011, do 14 de novembro, polo que se aproba o texto refundido da Lei de contratos do sector público, e seralle de aplicación a Lei 40/2015, do 1 de outubro, de réxime xurídico do sector público. Subsidiariamente, seranlle de aplicación as seguintes normas:

- Real Decreto 1393/2007, do 29 de outubro, polo que se establece a ordenación dos ensinos universitarios.
- Real Decreto 592/2014, do 11 de xullo, polo que se regulan as prácticas académicas externas dos estudantes universitarios.
- Regulamento de prácticas académicas externas da USC, aprobado polo Consello de Goberno, do 29 de xullo de 2015.
- Normativa do plan de estudos da titulación.
- Convocatorias de prácticas externas e demais disposicións xerais de aplicación.
- Aplicación supletoria do Regulamento para a xestión de convenios na UCS (aprobado polo Consello de Goberno, do 19 de decembro de 2002) e das resolucións e acordos sobre esta materia no que non se opoñan ao Regulamento de prácticas académicas externas da USC, aprobado polo Consello de Goberno, do 30 de xullo de 2015.

- De ser o caso, seranlle de aplicación as normas sobre afiliación e cotización de prácticas externas realizadas polos estudantes universitarios, actualmente contidas na disposición adicional vixésimo quinta do Real Decreto Lei 8/2014, do 4 de xullo, ou normativa que a substitúa, e na disposición adicional vixésimo sexta da Lei 18/2014, do 15 de outubro, de aprobación de medidas urxentes para o crecemento, a competitividade e a eficiencia, ou normas que as substitúan.

Décimo oitava. VIXENCIA DO CONVENIO

O convenio terá efectos desde a súa sinatura e a súa duración será de de catro anos. Por mutuo acordo das partes, poderá prorrogarse a través da sinatura da correspondente addenda, cunha duración máxima de catro anos.

Aos efectos de publicidade estarase ao disposto no Decreto 126/2006, do 20 de xullo, polo que se regula o rexistro de convenios da Xunta de Galicia (DOG 03.08.06).

En todo caso, non se poderá rescindir mentres existan estudantes realizando prácticas.

Décimo novena. RESOLUCIÓN DO CONVENIO

Serán causas de resolución do convenio:

- a) O mutuo acordo das partes.
- b) O incumprimento das cláusulas contidas no mesmo, previa reunión da comisión de seguimento.

A denuncia do convenio poderá realizarse por calquera das partes, debendo comunicarse por escrito coa antelación establecida na cláusula décimo novena.

Unha vez extinguido o convenio, deberá asegurarse ao alumnado que está desenvolvendo as actividades formativas obxecto deste acordo a posibilidade de finalizalas.

Vixésima. JURISDICIÓN

As partes comprométense a resolver amigablemente as diferenzas que puideran xurdir a través da comisión de seguimento. Non obstante, recoñécese a xurisdición contencioso-administrativa como competente na materia, dada a natureza pública das universidades.

E, en proba de conformidade, asinan por duplicado o presente convenio no lugar e data indicados no encabezamento.

POLA USC

Por delegación do Sr. Reitor

(RR do 22-09-2015 DOG do 05-10-2015)

Don Roberto J. López López

O Vicerreitor de Oferta Docente e Innovación Educativa

POLO IGE

O Director

Don José Antonio Campo Andión

ANEXO

ANEXO AO CONVENIO DE COLABORACIÓN EDUCATIVA ENTRE A USC E O IGE PARA A
REALIZACIÓN DE PRÁCTICAS ACADÉMICAS EXTERNAS POR PARTE DE ESTUDANTES
DESTA UNIVERSIDADE

CURSO ACADÉMICO 201...../201.....

Os abaixo asinantes manifestan que leron e aceptan as condicións e compromisos establecidos no Convenio de Colaboración Educativa suscrito entre a USC e o IGE, e de acordo coas cláusulas contempladas no dito convenio, fan constar a seguinte información:

1. Tipo de prácticas: Curriculares Extracurriculares Traballo fin de grao/máster
2. Estudante beneficiario deste Acordo
 Apelidos e nome.....
 DNI

O/a estudante declara cumprir os requisitos establecidos para a realización das prácticas (cláusula terceira do convenio), así como estar ao corrente no pagamento do seguro establecido na cláusula oitava 1. do convenio (seguro escolar para menores de 28 anos; seguro específico para maiores de 28 anos).

3. Titulación na que está matriculado o estudante
4. Centro de traballo e localidade onde se desenvolverán as actividades
5. Titor académico:
 D/Dona

con DNI

6. Titor do IGE:
 D/Dona

con DNI.....

7. Duración das Prácticas Académicas Externas (dd/mm/aa): do.....ao

Nº total de días:Horas/día:

8. (De ser o caso especificar a forma de pago) Prevese unha aportación ao alumno estudante por parte da Entidade dunha axuda ao estudio de.....€/mes,.....€/día,.....€ pola totalidade da práctica, que se aboará:

(A entidade ou organismo que financie a contraprestación económica á que poida ter dereito o estudante terá a condición de empresario, asumindo a obriga de realizar as altas e baixas do alumnado en prácticas e, de ser o caso, a cotización cando corresponda, segundo o establecido na cláusula oitava, apartado 4, do presente convenio).

9. O réxime de permisos será acordado polo IGE e o estudante, e deberá adaptarse ás normas que a universidade poida establecer. En todo caso, deberán respectarse por parte do IGE as obrigas de asistencia á universidade motivadas polo cumprimento da actividade académica e formativa, así como de representación e participación dos estudantes, tal e como se establece na cláusula quinta, apartado 3, do presente convenio.
10. O Obxectivo educativo destas prácticas é que o estudante aplique e complemente os coñecementos adquiridos na súa formación académica, favorecendo a adquisición de competencias que o preparen para o exercicio de actividades profesionais, faciliten a súa empregabilidade e fomenten a súa capacidade de emprendemento.

11. Proxecto formativo das prácticas (actividades, competencias, obxectivos específicos, etc.)

Plan formativo das prácticas

Obxectivos da materia

O principal obxectivo da realización das prácticas externas é coñecer o medio profesional relacionado coa súa especialidade e directamente as modalidades de execución de funcións e tarefas concretas para a aplicación do tipo de coñecementos recibidos. Colaborar e participar activamente nas tarefas que implican a aplicación dos coñecementos expostos e traballados nas diversas materias. Adquirir competencias relacionadas coa experiencia e exercicio profesional, que necesitarán nun futuro.

Contidos

As prácticas consisten na realización das actividades habituais nas empresas ou institucións segundo o seu perfil de especialización, por un tempo equivalente a 6 créditos ECTS.

O tempo equivalente a 6 créditos ECTS é de 150 horas. Desas 150 horas, 15 destinaranse a realizar a memoria por parte do alumno, e 10 a titorías, polo que o tempo efectivo de prácticas na propia empresa queda finalmente nas 125 horas.

As persoas que realicen as prácticas poden proceder da especialidade de Xestión da investigación e da innovación ou da especialidade de Desenvolvemento económico rexional e local.

Competencias

Segundo a especialidade elixida, os alumnos terán a oportunidade de adquirir maiores competencias en:

- a) Xestión de proxectos de I+D, nos organismos públicos e nas empresas; xestión e execución de diferentes instrumentos das políticas públicas de I+D e innovación. Estudos e diagnósticos de consultaría avanzada en materia de innovación;
- b) Xestión ou deseño de plans de desenvolvemento rexional e local. Xestión e deseño de programas e proxectos de apoio ao desenvolvemento empresarial, local e rexional. Aplicación de instrumentos das políticas sectoriais. Estudos e diagnósticos de consultaría avanzada.

Metodoloxía da ensinanza

Unha vez asignado o centro das prácticas seguindo a normativa da USC e os procedementos establecidos pola Comisión Académica do Máster, cada alumno contará cun profesor titor e cun responsable titor na empresa ou institución na que se desenvolvan, para realizar o seu seguimento e valoración.

Ademais das funcións asignadas na empresa, o estudante debe realizar e entregar unha memoria das actividades realizadas e dos beneficios obtidos para a súa formación.

12. Sistemas de avaliación e control: O titor académico, á vista do informe do IGE e da memoria final do estudante, avaliará as prácticas desenvolvidas tal e como se establece no artigo 25, apartado 4 do Regulamento de prácticas académicas externas da USC, aprobado polo Consello de Goberno do 29 de xullo de 2015.
13. O/a estudante comprométese a cumprir coas obrigas establecidas no Regulamento de prácticas académicas externas da USC:
 - a) Incorporarse na data acordada e cumprir o horario previsto no anexo.
 - b) Cumprir e respectar o sistema organizativo da entidade.
 - c) Gardar o debido sigilo respecto dos asuntos que coñezan na súa tarefa.

- d) Cumprir e respectar as normas de seguridade e prevención de riscos laborais da entidade.
- e) Cumprir con dilixencia e boa fe as actividades acordadas co IGE.
- f) Calquera outro deber previsto na normativa vixente, nos convenios de cooperación educativa asinados entre a USC ou entidade xestora de prácticas e o IGE e, a entidade xestora de prácticas vinculada á mesma, co IGE.

14. Así mesmo, os estudantes en prácticas terán dereito a:

- a) Ser avaliados no desenvolvemento das súas actividades, segundo o establecido no programa. A avaliación referirase á consecución dos obxectivos de formación que deberán ser coñecidos polo titor externo. Os estudantes terán dereito a coñecer os criterios de avaliación.
- b) Á imputación dos créditos cursados para os efectos de finalización de estudos no caso das prácticas curriculares, sempre que contén con avaliación positiva do seu período de prácticas. No caso das prácticas extracurriculares, a que a universidade acredite as prácticas realizadas facéndoas constar no expediente e no SET, sempre que contén con avaliación positiva e se realicen antes do remate dos estudos.
- c) Expedición, por parte da entidade colaboradora, finalizado o período de prácticas con avaliación positiva, dunha certificación con mención expresa do nivel acadado na realización das prácticas, con indicación da especialidade á que estivo orientada a súa formación, de ser o caso.
- d) Percibir, nos casos nos que así se estipule, a achega económica da entidade colaboradora, en concepto de bolsa ou axuda ao estudo.
- e) A propiedade intelectual e industrial nos termos establecidos na lexislación reguladora da materia.
- f) Recibir, por parte da entidade colaboradora, información da normativa de seguridade e prevención de riscos laborais.
- g) Cumprir coa súa actividade académica, formativa e de representación e participación, previa comunicación con antelación suficiente á entidade colaboradora.
- h) Dispoñer dos recursos necesarios para o acceso aos estudantes con discapacidade á tutela, á información, á avaliación e ao propio desempeño das prácticas en igualdade de condicións.
- i) Conciliar, no caso de estudantes con discapacidade, a realización das prácticas con aquelas actividades e situacións persoais derivadas ou conectadas coa situación de discapacidade.
- k) Aquel outros dereitos previstos na normativa vixente e/ou nos correspondentes convenios de cooperación educativa asinados pola USC e, de ser o caso, a entidade xestora de prácticas vinculadas á mesma, coa entidade colaboradora.
- l) No caso das prácticas curriculares, se o estudante, unha vez matriculado, non recibise a formación por incumprimento da entidade colaboradora, o centro deberá procurar a súa incorporación noutra entidade para desenvolver as prácticas dentro da mesma convocatoria. De resultar imposible, terá dereito á devolución dos prezos públicos pagados e preferencia na asignación na seguinte convocatoria.
- m) No caso de prácticas extracurriculares, se o estudante, unha vez matriculado, non recibise a formación por incumprimento da entidade xestora ou da entidade colaboradora, poderá optar pola devolución dos prezos públicos pagados, pola súa

inclusión nunha lista de agarda, ou pola súa inscrición automática nunha nova convocatoria. Estes estudantes terán preferencia sobre os novos solicitantes.

- n) Así mesmo, terán os dereitos establecidos no Real Decreto 592/2014, do 11 de xullo, polo que se regulan as prácticas académicas externas dos estudantes universitarios, no Real Decreto 1791/2010, do 30 de decembro, polo que se aproba o Estatuto do Estudante Universitario, e nos Estatutos da USC.
- o) Durante o período de prácticas, o estudiantado deberá desenvolver o proxecto formativo e elaborar unha memoria final e, de ser o caso, un informe intermedio.

O que se asina, por triplicado, en....., a.....de.....de 201.....

O/A Titor/a Académico/a,

Asinado:

O/A Titor/a polo IGE,

Asinado:

O/A alumno/a,

Asinado:

ANEXO II

CONVENIO ENTRE A UNIVERSIDADE DE SANTIAGO DE COMPOSTELA E O INSTITUTO GALEGO DE ESTATÍSTICA PARA A REALIZACIÓN DE ESTADÍAS DE INVESTIGACIÓN PREDOUTORAIS DOS ESTUDANTES DO PROGRAMA DE DOUTORAMENTO EN XESTIÓN SUSTENTABLE DA TERRA E DO TERRITORIO

En Santiago de Compostela, a 19 de xullo de 2017

Dunha parte, Don Juan M. Viaño Rey, Reitor da Universidade de Santiago de Compostela (en adiante USC), con enderezo na Praza do Obradoiro, s/n, 15782 Santiago de Compostela, actuando en nome e representación desta, en virtude do Decreto 62/2014 do 28 de maio (DOG 04/06/2014), do seu nomeamento, e polas facultades que se lle atribúen na Lei Orgánica 6/2001 de universidades do 21 de decembro e o Decreto 14/2014 do 30 de xaneiro, polo que se aproban os Estatutos da USC.

E de outra parte, Don José Antonio Campo Andión, Director do Instituto Galego de Estatística (en adiante IGE), con enderezo no Complexo administrativo de San Lázaro, s/n, 15703 Santiago de Compostela, actuando en nome e representación deste, en virtude do Decreto 295/2009, do 14 de maio (DOG 15/05/2009), do seu nomeamento, e polas facultades que se lle atribúen na Lei 9/1988, do 19 de xullo, de estatística de Galicia e no Decreto 60/2016, do 26 de maio, polo que se aproba o Estatuto do IGE.

Ambas as dúas partes se recoñecen mutuamente capacidade xurídica suficiente para subscribir o presente convenio e, a tal efecto,

EXPOÑEN

I. Fins da USC

A USC ten entre os seus fins a creación, desenvolvemento, transmisión e crítica dos coñecementos científico, técnico, artístico e humanístico, de xeito que se potenciará unha educación baseada nos principios democráticos e na defensa da paz e dos dereitos humanos.

II. Fins do IGE

O IGE ten entre os seus fins, de acordo co artigo 7 da lei 15/2016, do 28 de xullo, do Plan galego de estatística 2017-2021, a realización de investigación estatística e a cooperación coa comunidade científica e outras institucións para mellorar métodos e procedementos.

III. Declaración de intencións

Ambas as dúas entidades, considerando que teñen uns obxectivos en parte coincidentes e complementarios, desexan subscribir este convenio co fin de mellorar as súas respectivas misións, para o cal formalizan o presente documento con arranxo ás seguintes:

CLÁUSULAS

PRIMEIRA. OBXECTO DO CONVENIO

É obxecto deste convenio regular as condicións nas que os/as estudantes do programa de doutoramento en Xestión Sustentable da Terra e do Territorio da USC (en adiante os/as doutorandos/as) realizarán estadías de investigación predoutorais no IGE.

SEGUNDA. DESTINATARIOS E RÉXIME XURÍDICO

A. DESTINATARIOS

Os/as doutorandos/as da USC poderán realizar durante o período dos seus estudos e logo de ser autorizados pola Comisión Académica do Programa de Doutoramento (en adiante CAPD), estadías de investigación predoutorais no IGE, coa finalidade de efectuar actividades formativas planificadas e desenvolver a súa tese de doutoramento. Ditas estadías figurarán no

Plan de Investigación e, ao seu remate, os/as doutorandos/as deberán acreditarlas no Documento de Actividades.

Os períodos e horarios de realización das estadías estableceranse de acordo coas características destas e as dispoñibilidades do IGE. O cómputo da estadía suspenderase en casos de enfermidade, maternidade, por un deber inescusable de carácter cívico, ou por calquera causa legal que estableza o ordenamento xurídico.

Os/as doutorandos/as incorporaranse ao IGE na data acordada, estarán suxeitos/as ao horario que se estableza, cumprirán as normas de réxime interno do IGE, seguirán as instrucións que reciban das persoas responsable do mesmo e respectarán as normas de funcionamento, seguridade e prevención de riscos laborais do IGE.

Os/as doutorandos/as aplicaranse con dilixencia ás tarefas que se lles encomenden, das que gardarán segredo profesional durante a súa estadía e logo de rematar esta. A tales efectos, asinarán un compromiso de boas prácticas, confidencialidade e cumprimento do segredo estatístico, segundo o modelo que estableza o IGE. En todo caso, tanto nas publicacións como nas patentes que se orixinen, figurarán a afiliación á USC dos/as doutorandos/as e a colaboración do IGE. Os/as doutorandos/as non poderán realizar estadías de investigación no IGE se previamente mantiveron unha relación laboral con el.

B. RÉXIME XURÍDICO

A participación do IGE nas estadías de investigación dos/as doutorandos/as non supón a adquisición de máis compromisos que os estipulados no presente convenio e, en ningún caso, se derivarán obrigas propias dun contrato laboral. Por non ser unha relación de carácter laboral, no caso de que o/a doutorando/a se incorpore ao cadro de persoal do IGE, o tempo de estadía non se computará aos efectos de antigüidade.

Os/as doutorandos/as que realicen estadías terán unha relación co IGE exclusivamente formativa, sen que se deriven dela vínculo xurídico algún, relación laboral, ou compromiso distinto aos estipulados no presente convenio. Durante o período de realización das estadías, os/as doutorandos/as estarán cubertos/as, en caso de accidente, enfermidade ou infortunio familiar polo Seguro Escolar ou o Seguro Obrigatorio, nos termos e condicións que establece a lexislación vixente. Ademais, queda garantida a responsabilidade civil dos danos a terceiros que poida ocasionar o/a doutorando/a pola póliza que a USC ten subscrita a tales efectos.

TERCEIRA. ACTUACIÓNS DA USC

A USC, a través da CAPD, tomará baixo a súa responsabilidade e ao seu cargo as seguintes actuacións:

- 1) Autorizar a realización das estadías de investigación.
- 2) Formalizar para cada doutorando/a, con carácter previo ao inicio da estadía, unha ficha, cuxo modelo se xunta como anexo ao convenio.
- 3) Comunicar e enviar ao IGE toda a información e documentación que sexa necesaria para realizar as estadías de investigación.

CUARTA. ACTUACIÓNS DO IGE

O IGE tomará baixo a súa responsabilidade e ao seu cargo as seguintes actuacións:

- 1) Nomear, de acordo coa CAPD, unha persoa titora coa titulación de doutor/ra, que se responsabilizará da formación de cada doutorando/a e da valoración da súa estadía.
- 2) Velar para que as instalacións onde se desenvolvan as estadías posúan os medios materiais e servizos que permitan garantir a realización das actividades formativas planificadas polo IGE no desenvolvemento da tese de doutoramento, observando os criterios de accesibilidade universal e deseño para todos, de igualdade de oportunidades, de non discriminación e de accesibilidade universal das persoas con discapacidade.

- 3) Observar e facer observar as medidas de seguridade e hixiene establecidas no centro e informar, formar e facer cumprir e respectar aos/ás doutorandos/as ditas medidas.
- 4) Expedir logo de finalizar a estadía unha certificación a favor dos/as doutorandos/as, na que se fará constar o período da estadía realizado, as horas totais e un resumo das actividades abordadas. Previamente o/a doutorando/a elaborará unha memoria final sobre as tarefas realizadas e os resultados obtidos.

QUINTA. RÉXIME ECONÓMICO

O presente convenio non implica incremento do gasto público e non suporá contraprestacións económicas para ningunha das partes, resultando así un custe cero para cada unha delas.

SEXTA. COMISIÓN DE SEGUIMIENTO

Aos efectos estritos do cumprimento dos obxectivos e obrigas descritos neste convenio, así como para resolver as diverxencias que puideran xurdir entre as partes respecto da súa interpretación e cumprimento, constituirase unha comisión paritaria de seguimento, integrada por catro membros, dous pola USC e dous polo IGE. Por parte da USC, os dous membros serán a persoa titular da Dirección da Escola de Doutoramento e o/a coordinador/a do programa de doutoramento en Xestión Sustentable da Terra e do Territorio. Por parte do IGE serán as persoas titulares da Secretaría Xeral e da Subdirección de Síntese, Análise e Difusión. A comisión de seguimento reunirse cando o solicite algunha das dúas partes.

SÉTIMA. PROTECCIÓN DE DATOS

De conformidade coa lexislación sobre protección de datos de carácter persoal e segredo estatístico, o/a doutorando/a que, por razón das actividades formativas e/ou investigadoras, teña acceso en calquera fase da estadía a datos de carácter persoal, ou dos que deba manter segredo, non revelará a ningunha persoa allea información da que tivera coñecemento, nin utilizará ou disporá dela dunha maneira ou cunha finalidade distinta á esixida polas accións formativas e/ou investigadoras, deber que subsistirá aínda logo de rematadas estas.

OITAVA. COMEZO E DURACIÓN

A duración do presente convenio será de catro anos e producirá efectos dende a súa sinatura, podéndose prorrogar mediante addenda por un único período igual, agás denuncia expresa dalgunha das partes, comunicada cun mes de antelación ao remate da súa vixencia. A finalización do convenio non afectará ás estadías iniciadas durante a súa vixencia e pendentes de rematar, para as que seguirán vixentes os dereitos e obrigas do mesmo.

NOVENA. DENUNCIA

Calquera das partes poderá denunciar comunicándoo á outra por escrito, cun un mes de antelación á data na que se desexe o remate deste ou, no seu caso, da súa prórroga.

DÉCIMA. CUESTIÓNS LITIXIOSAS

As discrepancias xurdidas sobre interpretación, desenvolvemento, modificación, resolución ou efectos que se puideran derivar da aplicación do convenio, poderán solucionarse na comisión de seguimento, por acordo das partes. De non se chegar a un acordo, as cuestións litixiosas serán de coñecemento e competencia da orde xurisdiccional contencioso-administrativa que corresponda. E, en proba de conformidade e para a debida constancia do acordado, ambas partes asinan o presente convenio en exemplar duplicado, en todas as súas follas e no lugar e data indicados.

POLA UNIVERSIDADE DE SANTIAGO DE COMPOSTELA

O Reitor. Juan M. Viaño Rey

POLO INSTITUTO GALEGO DE ESTATÍSTICA

O Director. José Antonio Campo Andión

ANEXO III

CONVENIO ESPECÍFICO DE COLABORACIÓN SUBSCRITO ENTRE O MINISTERIO DE AGRICULTURA E PESCA, ALIMENTACIÓN E MEDIO AMBIENTE E A COMUNIDADE AUTÓNOMA DE GALICIA, A TRAVÉS DA CONSELLERÍA DO MEDIO RURAL, EN MATERIA DE ESTATÍSTICA. AÑO 2017

En Madrid, 21 de decembro de 2017

REUNIDOS

Dunha parte, don Jaime Haddad Sánchez de Cueto, Subsecretario de Agricultura e Pesca, Alimentación e Medio Ambiente, en virtude do Real Decreto 694/2016, do 16 de decembro polo que se dispón a o seu nomeamento, en nome e representación do devandito departamento, consonte ás atribucións delegadas na Orden AAA/838/2012, do 20 de abril («Boletín Oficial do Estado» do 24 de abril), sobre delegación de competencias do Ministerio de Agricultura e Pesca, Alimentación e Medio Ambiente.

E doutra, don Tomás Fernández-Couto Juanas, actuando en nome e representación da Consellería do Medio Rural, na súa calidade de Director Xeral de Ordenación Forestal, e ao amparo das facultades que lle atribúe o artigo 2.1-cuarto da Orden do 17 de novembro de 2015 de delegación de competencias en diversos órganos desta consellería.

Ambas partes recoñécense capacidade xurídica suficiente para subscribir o presente convenio de colaboración e, para ese efecto,

EXPOÑEN

Primeiro: Que o Ministerio de Agricultura e Pesca, Alimentación e Medio Ambiente actúa consonte ao establecido no artigo 149.1.31.^a da Constitución Española, que reserva de xeito exclusiva ao Estado a competencia en materia de estatística para fins estatais.

Por outra parte, a Comunidade Autónoma de Galicia asumiu a competencia exclusiva sobre as estatísticas para fins da Comunidade Autónoma, de conformidade co previsto no artigo 27 do seu Estatuto de Autonomía.

Segundo: Que a Lei 12/1989, do 9 de maio, da función estatística pública, cuxo obxecto é regular a función estatística para fins estatais, establece no artigo 41 que os servizos estatísticos da administración do Estado e das comunidades autónomas poderán celebrar convenios relativos ao desenvolvemento de operacións estatísticas, cando iso conveña para o perfeccionamento e a eficacia das mesmas, ou para evitar duplicidades e gastos. Os devanditos convenios fixarán, cando a debida coordinación o requira, os procedementos técnicos relativos á recolla, tratamento e difusión da información, incluíndo os prazos nos que se levarán a cabo ditas operacións. No marco dos convenios de colaboración poderanse establecer fórmulas de participación dos servizos estatais no financiamento de estatísticas para fins estatais ou autonómicos.

Terceiro: Que o Ministerio de Agricultura e Pesca, Alimentación e Medio Ambiente e a Comunidade Autónoma de Galicia mantiveron unha estreita relación de colaboración mediante a sinatura de convenios bilaterais en materia de estatística para levar a cabo, cada ano, as funcións precisas na recollida de información, gravación e validación dos datos no seu ámbito territorial para executar o correspondente programa de estatísticas.

Cuarto: Que as partes consideran conveniente subscribir un convenio para harmonizar e poder comparar as estatísticas elaboradas en virtude das súas competencias, así como para establecer unha única fonte de recollida de información, que evite duplicidades, diverxencias e molestias ao informante e minimize o custo que supón executar o programa estatístico, garantindo o grao suficiente de cobertura, fiabilidade e oportunidade, acordos coas esixencias da normativa nacional e da Unión Europea. O Consello de Ministros, na súa reunión do 24 de novembro de 2017, autoriza a celebración do presente convenio.

Quinto: Que a Lei 40/2015, do 1 de outubro, de réxime xurídico do sector público, prevé a subscripción de convenios entre dúas ou máis administracións públicas, que poderán incluír o uso de medios, servizos e recursos para cumprir as competencias propias ou delegadas. Consecuentemente, as partes están habilitadas para subscribir este convenio de colaboración, que quedará fóra do ámbito de aplicación do texto refundido da lei de contratos do sector público, aprobada por Real Decreto Legislativo 3/2011, do 14 de novembro, agás para resolver as dúbidas e as lagoas que se puidesen presentar, en cuxo caso serán de aplicación os principios do devandito texto legal.

Por todo o exposto, as partes acordan subscribir o presente convenio de colaboración, con suxeición ás seguintes

CLÁUSULAS

Primeira: Obxecto

O presente convenio de colaboración ten por obxecto establecer a acción conxunta das partes asinantes, en materia de estatística agraria, gandeira e de pesca, para levar a cabo, durante o ano 2017, as funcións precisas na recollida de información nas explotacións agrarias, establecementos, empresas industriais e mercados de produtos agrarios; así como a gravación e validación dos mesmos, no ámbito territorial da Comunidade Autónoma de Galicia, para executar os programas de estatística referidos na cláusula 4 do presente convenio

Segunda: Actuacións

1. A Consellería do Medio Rural da Comunidade Autónoma de Galicia comprométese a realizar as seguintes actuacións:
 - a) As operacións estatísticas precisas para executar o seu programa de estatísticas, no exercicio da súa competencia exclusiva sobre estatísticas para fins da Comunidade Autónoma.
 - b) Realizar durante o ano 2017 as operacións estatísticas acordadas entre ambas partes e posterior entrega dos resultados obtidos ao Ministerio de Agricultura e Pesca, Alimentación e Medio Ambiente, de acordo co calendario establecido.
 - c) Dispor dos recursos materiais e humanos necesarios, xa sexa de xeito directo ou indirecto, para realizar as operacións estatísticas acordadas.
2. O Ministerio de Agricultura e Pesca, Alimentación e Medio Ambiente comprométese a realizar as seguintes actuacións:
 - a) Tratar, depurar, integrar e difundir as operacións, en materia de estatística, realizadas pola Comunidade Autónoma, segundo o calendario acordado.
 - b) Financiar segundo o establecido na cláusula terceira a parte dos traballos que debe realizar a Comunidade Autónoma para realizar o programa de estatísticas.
3. A Comisión de seguimento ocuparase do seguimento, vixilancia e control da execución do convenio e da resolución dos problemas de interpretación e cumprimento que se poidan expor na súa execución.
4. O detalle das actuacións e o orzamento para o 2016 inclúense no anexo.

Terceira: Orzamento, financiamento e forma de pago

O presente convenio será financiado por o Ministerio de Agricultura e Pesca, Alimentación e Medio Ambiente con cargo á aplicación orzamentaria 23.02.451O.640.08, dos orzamentos xerais do Estado do ano 2017.

A contribución máxima do Ministerio de Agricultura e Pesca, Alimentación e Medio Ambiente ascende aos 77.589,43 euros, que se destinarán a executar as operacións estatísticas

acordadas polas partes segundo á planificación anual e aos calendarios das operacións estatísticas que se acorden.

O Ministerio de Agricultura e Pesca, Alimentación e Medio Ambiente abonará á Comunidade Autónoma de Galicia o devandito importe mediante transferencia á conta bancaria, códigos: 2080.0300.87.3110063172, logo de comprobar os traballos realizados e certificada a conformidade dos mesmos polo Ministerio.

A Comunidade Autónoma achegará os medios materiais e humanos necesarios para realizar as operacións estatísticas acordadas.

Cuarta: Programas de traballo

As operacións estatísticas, así como os traballos concretos que se efectúen, a realizar pola Comunidade Autónoma, base deste convenio de colaboración, serán as asignadas no Plan estatístico nacional 2017-2020 (PEN) ao Ministerio de Agricultura e Pesca, Alimentación e Medio Ambiente e nas que figure a Comunidade Autónoma como organismo colaborador, aprobado mediante Real Decreto 410/2016, do 31 de outubro, sendo de aplicación o Real Decreto 747/2016, do 30 de decembro, polo que se aproba o programa anual 2017, así como aquelas operacións necesarias para elaborar as contas económicas rexionais da agricultura, de acordo coa metodoloxía publicada polo Ministerio. Estas operacións estatísticas son obrigatorias por responder á regulamentación europea ou ser fonte de información necesaria para cumprir cos regulamentos europeos.

A achega dos datos realizarase coa antelación suficiente para poder cumprir cos prazos indicados, tanto na regulamentación europea como nos calendarios de difusión publicados nos programas anuais sinalados no apartado anterior.

Quinta: Comisión de seguimento

Créase unha comisión de seguimento para avaliar o grao de cumprimento do presente convenio, formada por dous representantes de cada parte. Dita comisión reunirse, como mínimo, unha vez ao ano e sempre que as necesidades así o requiran.

Actuará como Presidente da devandita comisión a Subdirectora Xeral de Estatística do Ministerio de Agricultura e Pesca, Alimentación e Medio Ambiente, ou persoa na que delegue, e como secretario un funcionario da Comunidade Autónoma.

Os representantes na comisión da Comunidade Autónoma serán nomeados polo titular do órgano competente da mesma.

Sexta: Duración

Consonte ao artigo 48.8 da Lei 40/2015, do 1 de outubro, do Réxime xurídico do sector público estatal, este convenio resultará eficaz unha vez inscrito no Rexistro electrónico estatal de órganos e instrumentos de cooperación do sector público estatal, e publicado no «Boletín Oficial do Estado».

O presente convenio terá efectos desde o día da súa sinatura e ata o 31 de decembro de 2017.

Sétima: Modificación e resolución

O presente convenio de colaboración poderá ser modificado por acordo das partes, por proposta de calquera destas, mediante a subscrición do oportuno acordo de modificación, formalizado antes da finalización da duración do mesmo.

Serán causas de resolución do presente convenio de acordo co artigo 51 da Lei 40/2015, do Réxime xurídico do sector público:

- a) O transcurso do prazo de vixencia do convenio sen terse acordado a prórroga do mesmo.
- b) O acordo unánime de todos os asinantes.

c) O incumprimento das obrigas e compromisos asumidos por parte dalgún dos asinantes.

Neste caso, calquera das partes poderá notificar á parte non cumpridora un requirimento para que cumpra nun determinado prazo coas obrigas ou compromisos que se consideran non cumpridos. Este requirimento seralle comunicado ao responsable do mecanismo de seguimento, vixilancia e control da execución do convenio e ás demais partes asinantes.

Se transcorrido o prazo indicado no requirimento persistira o non cumprimento, a parte que o dirixiu notificará ás partes asinantes a concorrencia da causa de resolución e entenderase resolto o convenio.

A resolución do convenio por esta causa poderá levar a indemnización dos prexuízos causados se así se previu, de acordo co previsto no artigo 49.e) da Lei 40/2015, de Réxime xurídico do sector público.

d) Por decisión xudicial declaratoria da nulidade do convenio.

e) Por calquera outra causa distinta das anteriores prevista no convenio ou noutras leis.

No caso de resolución anticipada do convenio as actuacións en curso continuarán efectuándose ata a súa completa finalización, pero non se iniciarán novas actuacións.

Oitava: Xurisdición

O presente convenio cumpre o previsto na Lei 40/2015, do 1 de outubro, de réxime xurídico do sector público, e está excluído do ámbito de aplicación do texto refundido da Lei de contratos do sector público, aprobada por Real Decreto Lexislativo 3/2011, do 14 de novembro, en virtude de o establecido no artigo 4.1.c) da mencionada norma.

As controversias que puidesen xurdir sobre a interpretación e execución do presente convenio, que non puidese resolver a comisión de seguimento, serán de coñecemento da Xurisdición Contencioso-Administrativa, de acordo coa Lei 29/1998, do 13 de xullo, reguladora desta orde xurisdiccional.

E, como proba de conformidade e para a debida constancia de canto queda convido, as partes asinan o presente convenio de colaboración, por triplicado exemplar e en todas as súas follas, no lugar e na data ao inicio indicados.

A Ministra de Agricultura e Pesca, Alimentación e Medio Ambiente, P. D. (Orde AAA/838/2012, do 20 de abril), o Subsecretario de Agricultura e Pesca, Alimentación e Medio Ambiente, Jaime Haddad Sánchez de Cueto.

O Director Xeral de Ordenación Forestal, Tomás Fernández-Couto Juanas.

ANEXO

Listaxe xeral de operacións estatísticas, características metodolóxicas e orzamento de financiamento do Ministerio

Nº	Nome	Clase de operación	Obxectivos	Campo de observación	Periodicidade	Desagregación territorial de resultados	Demandantes da súa execución	Orzamento financiamen to do Ministerio
1	Enquisa anual de superficies e rendemento de cultivos	Poboación e enquisa por mostraxe	Determinar superficies, rendementos e producións dos diferentes cultivos (incluídos froiteiros)	Zonas de maior intensidade de cultivo	Anual	Comunidade autónoma e provincia	Ministerio Programa 2017 UE	25.999,27
2	Avances mensuais de superficies e producións agrícolas	Elaboración de síntese	Determinar superficies e producións dos cultivos máis representativos	Zonas ocupadas polos principais cultivos	Mensual	Provincia	Ministerio Programa 2017 UE	1.160,80

3	Estadísticas sobre superficies e producións anuais de cultivos	Elaboración de síntese	Determinar superficies, rendementos e producións dos diferentes cultivos	Zonas ocupadas polos cultivos	Anual	Provincia e concello	Ministerio Programa 2017 UE	773,96
4	Estadísticas sobre efectivos de gando (directorios e enquisas)	Constitución de marcos, deseño mostral e realización de enquisas	Determinar efectivos de gando cunha tipoloxía definida	Explotacións con bovino, ovino-caprino e porcino	Semestrais e Anuais	Concello-estrato de explotacións	Ministerio Programa 2017 UE	25.426,70
5	Estadísticas de producións gandeiras (directorios e enquisas)	Constitución de marcos, deseño mostral e realización de enquisas	Efectivos sacrificados por tipos, produción de carne-canal e destino. Outras producións gandeiras	Matadoiros e outros centros	Anual (censo). Mensual (mostra)	Comunidade autónoma e provincia	Ministerio Programa 2017 UE	1.740,96
6	Avaliación do movemento comercial pecuario	Elaboración de síntese	Coñecer o movemento interprovincial de gando	Explotacións	Anual	Provincia	Ministerio Elaborar as contas económicas rexionais da agricultura segundo metodoloxía do Ministerio	170,50
7	Prezos conxunturais de produtos agrícolas e gandeiros	Información estatística de mercado	Obter prezos medios dos produtos agrícolas e gandeiros e tipoloxías máis importantes, nos mercados representativos	Produtores, entidades comercializadoras, explotacións agrarias, asociacións en zonas de produción	Diaria e semanal (agrícolas). Semanal e mensual (gandeiros)	Zonas de produción e provincias	Ministerio Programa 2017 UE	4.633,73
8	Prezos medios nacionais	Información estatística de mercado	Obter prezos medios para diversos produtos agrarios	Produtores, entidades comercializadoras, explotacións agrarias, asociacións nas zonas de produción	Semanal	Zonas de produción e provincias	Ministerio Programa 2017 UE	4.075,43
9	Estadísticas mensuais e anuais de prezos e salarios agrarios	Enquisas por mostraxe	Obter prezos medios ponderados e calcular índices de percibidos (203 clases) e pagados (120 clases) polos agricultores e salarios (19 clases)	Produtores, entidades comercializadoras, explotacións agrarias, asociacións	Mensual e anual	Nacional	Ministerio Programa 2017 UE	10.426,07
10	Prezos medios anuais das terras de uso agrario	Enquisa por mostraxe	Obter prezos medios das terras de uso agrario por CC.AA., para diversos tipos de aproveitamento	Provincia e clases de uso dos solos máis representativas	Anual	Comunidade autónoma e provincia	Ministerio Programa 2017 UE	1.289,02
11	Canons anuais de arrendamentos rústicos	Enquisa por mostraxe	Obter canons de arrendamento medios por CC.AA., para diversos tipos de aproveitamento	Provincia e clases de uso dos solos máis representativas	Anual	Comunidade autónoma e provincia	Ministerio Programa 2017 UE	874,72
12	Contas económicas rexionais da agricultura	Elaboración de síntese	Determinar os principais indicadores macroeconómicos da actividade agraria	Estadísticas de contido físico, económico e social	Anual	Nacional e comunidade autónoma	Ministerio Programa 2017 UE	1.054,28
Total (euros)								77.589,43

ANEXO III

Ministerio de Agricultura e Pesca, Alimentación e Medio Ambiente	Normativa do departamento e /ou interese xeral
P. E. N	Plan estatístico nacional (PEN) 2017-2020, aprobado por Real Decreto 1410/2016, do 31 de outubro (BOE do 18 de novembro de 2016), e Programa anual 2017 de desenvolvemento do PEN, aprobado por Real Decreto 747/2016, do 30 de decembro (BOE do 31 de decembro de 2016)
UE	Normativa da Unión Europea (regulamentos, directivas, decisións, ...)

ANEXO IV

ORDE DO 9 DE FEBREIRO DE 2017 POLA QUE SE DETERMINAN AS PARROQUIAS QUE TEÑEN A CONSIDERACIÓN DE ZONAS POUCO POBOADAS OU ÁREAS RURAIS, PARA OS EFECTOS DAS DEDUCIÓNS PREVISTAS NOS NÚMEROS SETE DO ARTIGO 16 E OITO DO ARTIGO 17 DO TEXTO REFUNDIDO DAS DISPOSICIÓNS LEGAIS DA COMUNIDADE AUTÓNOMA DE GALICIA EN MATERIA DE TRIBUTOS CEDIDOS POLO ESTADO, APROBADO POLO DECRETO LEXISLATIVO 1/2011, DO 28 DE XULLO

A Lei 2/2017, do 8 de febreiro, de medidas fiscais, administrativas e de ordenación, introduciu nos artigos 16 e 17 do texto refundido das disposicións legais da Comunidade Autónoma de Galicia en materia de tributos cedidos polo Estado, aprobado polo Decreto legislativo 1/2011, do 28 de xullo, deducións do 100 % no imposto sobre transmisións patrimoniais e actos xurídicos documentados, para favorecer a adquisición de vivenda habitual por parte de familias numerosas, discapacitados e mozos en zonas rurais, coa finalidade de evitar o despoboamento.

Para establecer este beneficio fiscal hai que delimitar dunha forma clara o ámbito territorial a que afecta, é dicir, hai que definir aquelas zonas en que se pretende incentivar, co seu establecemento, a adquisición de vivenda, por tratarse de zonas rurais de baixa concentración demográfica, obxectivo final da medida. Dada a dispersión da poboación en Galicia, a lei optou por delimitar o ámbito xeográfico susceptible deste beneficio fiscal a nivel de parroquia.

O Instituto Galego de Estatística desenvolveu unha clasificación para as parroquias galegas segundo o grao de urbanización denominada GU 2016. O grao de urbanización é unha variable nuclear definida por Eurostat e referida aos territorios, que os clasifica en tres categorías segundo o seu carácter urbano ou rural: zonas densamente poboadas (ZDP), zonas intermedias (ZIP) e zonas pouco poboadas (ZPP). De acordo coa anterior clasificación, establécense como parroquias beneficiarias desta medida aquelas que están clasificadas como ZPP.

De conformidade coa competencia atribuída polo artigo 7 do texto refundido da Lei de réxime financeiro e orzamentario de Galicia, aprobado polo Decreto legislativo 1/1999, do 7 de outubro, e o artigo 27.Un do texto refundido das disposicións legais da Comunidade Autónoma de Galicia en materia de tributos cedidos polo Estado, aprobado polo Decreto legislativo 1/2011, do 28 de xullo,

DISPOÑO:

Artigo único

As deducións no imposto sobre transmisións patrimoniais e actos xurídicos documentados pola adquisición de vivenda habitual e por constitución de préstamos hipotecarios destinados ao seu financiamento, por discapacitados, familias numerosas e menores de trinta e seis anos, en áreas rurais, previstas nos números sete do artigo 16 e oito do artigo 17 do texto refundido das disposicións legais da Comunidade Autónoma de Galicia en materia de tributos cedidos polo Estado, aprobado polo Decreto legislativo 1/2011, do 28 de xullo, aplicaranse ás vivendas adquiridas nas parroquias enumeradas no anexo I.

Disposición derradeira. Entrada en vigor

A presente orde entrará en vigor o mesmo día da súa publicación no Diario Oficial de Galicia.

Santiago de Compostela, 9 de febreiro de 2017

Valeriano Martínez García

Conselleiro de Facenda

ANEXO I

Relación de parroquias

ANEXO IV

Código	Provincia	Concello	Código	Parroquia	Código
15	A Coruña	Abegondo	15001	Abegondo (Santaia)	150010100
15	A Coruña	Abegondo	15001	Crendes (San Pedro)	150010500
15	A Coruña	Abegondo	15001	Limiñón (San Salvador)	150011000
15	A Coruña	Abegondo	15001	Mabegondo (San Tirso)	150011100
15	A Coruña	Abegondo	15001	Orto (San Martiño)	150011400
15	A Coruña	Abegondo	15001	Cabanas (San Xíán)	150010200
15	A Coruña	Abegondo	15001	Cerneda (San Salvador)	150010300
15	A Coruña	Abegondo	15001	Cos (Santo Estevo)	150010400
15	A Coruña	Abegondo	15001	Cullergondo (Santa María)	150010600
15	A Coruña	Abegondo	15001	Figueroa (San Miguel)	150010700
15	A Coruña	Abegondo	15001	Folgozo (Santa Dorotea)	150010800
15	A Coruña	Abegondo	15001	Leiro (Santaia)	150010900
15	A Coruña	Abegondo	15001	Meangos (Santiago)	150011200
15	A Coruña	Abegondo	15001	Montouto (Santa Cristina)	150011300
15	A Coruña	Abegondo	15001	Presedo (Santa María)	150011500
15	A Coruña	Abegondo	15001	Sarandós (Santa María)	150011600
15	A Coruña	Abegondo	15001	Vilacova (San Tomé)	150011700
15	A Coruña	Abegondo	15001	Viós (San Salvador)	150011800
15	A Coruña	Abegondo	15001	Vizoño (San Pedro)	150011900
15	A Coruña	Ames	15002	Ames (San Tomé)	150020300
15	A Coruña	Ames	15002	Covas (Santo Estevo)	150020600
15	A Coruña	Ames	15002	Agrón (San Lourenzo)	150020100
15	A Coruña	Ames	15002	Ameixenda (Santa María)	150020200
15	A Coruña	Ames	15002	Lens (San Paio)	150020700
15	A Coruña	Ames	15002	Piñeiro (San Mamede)	150020900
15	A Coruña	Ames	15002	Tapia (San Cristovo)	150021000
15	A Coruña	Ames	15002	Trasmonte (Santa María)	150021100
15	A Coruña	Aranga	15003	Aranga (San Paio)	150030100
15	A Coruña	Aranga	15003	Cambás (San Pedro)	150030200
15	A Coruña	Aranga	15003	Feás (San Pedro)	150030300
15	A Coruña	Aranga	15003	San Vicente de Ferrenzas (San Vicente)	150030400
15	A Coruña	Aranga	15003	Muniferral (San Cristovo)	150030500
15	A Coruña	Aranga	15003	Vilarraso (San Lourenzo)	150030600
15	A Coruña	Ares	15004	Ares (San Xosé)	150040100
15	A Coruña	Ares	15004	Cervás (San Pedro)	150040300
15	A Coruña	Arteixo	15005	Armentón (San Pedro)	150050100
15	A Coruña	Arteixo	15005	Barrañán (San Xíán)	150050300
15	A Coruña	Arteixo	15005	Chamín (Santaia)	150050400
15	A Coruña	Arteixo	15005	Lañas (Santa Mariña)	150050500
15	A Coruña	Arteixo	15005	Larín (Santo Estevo)	150050600
15	A Coruña	Arteixo	15005	Loureda (Santa María)	150050700
15	A Coruña	Arteixo	15005	Morás (Santo Estevo)	150050900
15	A Coruña	Arteixo	15005	Monteagudo (San Tomé)	150050800
15	A Coruña	Arteixo	15005	Sorrizo (San Pedro)	150051200
15	A Coruña	Arzúa	15006	Boente (Santiago)	150060300
15	A Coruña	Arzúa	15006	Brandeso (San Lourenzo)	150060400
15	A Coruña	Arzúa	15006	Branzá (Santa Locaia)	150060500
15	A Coruña	Arzúa	15006	Burres (San Vicenzo)	150060600
15	A Coruña	Arzúa	15006	San Martiño de Calvos de Sobrecamiño (San Martiño)	150060700
15	A Coruña	Arzúa	15006	Campo (Santo Estevo)	150060800
15	A Coruña	Arzúa	15006	A Castañeda (Santa María)	150060900
15	A Coruña	Arzúa	15006	Dodro (Santa María)	150061000
15	A Coruña	Arzúa	15006	Dombodán (San Cristovo)	150061100
15	A Coruña	Arzúa	15006	Figueiroa (San Paio)	150061200
15	A Coruña	Arzúa	15006	Maroxo (Santa María)	150061400
15	A Coruña	Arzúa	15006	A Mella (San Pedro)	150061500
15	A Coruña	Arzúa	15006	Oins (San Cosme)	150061600
15	A Coruña	Arzúa	15006	Pantiñobre (Santo Estevo)	150061700
15	A Coruña	Arzúa	15006	Rendal (Santa María)	150061800
15	A Coruña	Arzúa	15006	Tronceda (Santa María)	150061900
15	A Coruña	Arzúa	15006	Viladavil (Santa María)	150062000
15	A Coruña	Arzúa	15006	Vilantime (San Pedro)	150062100

Código	Provincia	Concello	Código	Parroquia	Código
15	A Coruña	Arzúa	15006	Viñós (San Pedro)	150062200
15	A Coruña	Arzúa	15006	Santa María de Arzúa (Santa María)	150060100
15	A Coruña	Arzúa	15006	Arzúa (Santiago)	150060200
15	A Coruña	Arzúa	15006	Lema (San Pedro)	150061300
15	A Coruña	Baña, A	15007	A Baña (San Vicenzo)	150070100
15	A Coruña	Baña, A	15007	San Cibrán de Barcala (San Cibrán)	150070200
15	A Coruña	Baña, A	15007	Barcala (San Xoán)	150070300
15	A Coruña	Baña, A	15007	O Barro (Santa Mariña)	150070400
15	A Coruña	Baña, A	15007	Cabanas (San Miguel)	150070500
15	A Coruña	Baña, A	15007	Corneira (San Cristovo)	150070600
15	A Coruña	Baña, A	15007	A Ermida (San Salvador)	150070700
15	A Coruña	Baña, A	15007	Fiopáns (San Pedro)	150070800
15	A Coruña	Baña, A	15007	Lañas (Santa Baia)	150070900
15	A Coruña	Baña, A	15007	Marcelle (Santa Cristina)	150071000
15	A Coruña	Baña, A	15007	Sanamede do Monte (San Mamede)	150071100
15	A Coruña	Baña, A	15007	Ordoeste (Santa María)	150071200
15	A Coruña	Baña, A	15007	A Riba (San Xoán)	150071300
15	A Coruña	Baña, A	15007	Suevos (San Mamede)	150071400
15	A Coruña	Baña, A	15007	Troitosende (Santa María)	150071500
15	A Coruña	Bergondo	15008	Santa Marta de Babío (Santa Marta)	150080100
15	A Coruña	Bergondo	15008	Cortiñán (Santa María)	150080300
15	A Coruña	Bergondo	15008	Guísamo (Santa María)	150080400
15	A Coruña	Bergondo	15008	Lubre (San Xoán)	150080500
15	A Coruña	Bergondo	15008	Ouces (San Xoán)	150080700
15	A Coruña	Bergondo	15008	Rois (Santa Mariña)	150080800
15	A Coruña	Bergondo	15008	Vixoi (San Fiz)	150080900
15	A Coruña	Betanzos	15009	Piadela (Santo Estevo)	150090200
15	A Coruña	Betanzos	15009	Pontellas (Santa María)	150090300
15	A Coruña	Boimorto	15010	Andavao (San Martiño)	150100100
15	A Coruña	Boimorto	15010	Os Ánxeles (Santa María)	150100200
15	A Coruña	Boimorto	15010	Arceo (San Vicenzo)	150100300
15	A Coruña	Boimorto	15010	Boimil (San Miguel)	150100400
15	A Coruña	Boimorto	15010	Boimorto (Santiago)	150100500
15	A Coruña	Boimorto	15010	Brates (San Pedro)	150100600
15	A Coruña	Boimorto	15010	Buazo (Santa María)	150100700
15	A Coruña	Boimorto	15010	Cardeiro (San Pedro)	150100800
15	A Coruña	Boimorto	15010	Comeda (San Pedro)	150100900
15	A Coruña	Boimorto	15010	Dormeá (San Cristovo)	150101000
15	A Coruña	Boimorto	15010	Mercurín (San Xoán)	150101100
15	A Coruña	Boimorto	15010	Rodieiros (San Simón)	150101200
15	A Coruña	Boimorto	15010	Sendelle (Santa María)	150101300
15	A Coruña	Boiro	15011	Bealo (San Pedro)	150110200
15	A Coruña	Boiro	15011	Cures (Santo André)	150110600
15	A Coruña	Boiro	15011	Macenda (San Xoán)	150110800
15	A Coruña	Boqueixón	15012	Lestedo (Santa María)	150120800
15	A Coruña	Boqueixón	15012	Sergude (San Breixo)	150121200
15	A Coruña	Boqueixón	15012	Boqueixón (San Vicente)	150120100
15	A Coruña	Boqueixón	15012	Codeso (Santaia)	150120200
15	A Coruña	Boqueixón	15012	Donas (San Pedro)	150120300
15	A Coruña	Boqueixón	15012	Gastrar (Santa Mariña)	150120400
15	A Coruña	Boqueixón	15012	A Granxa (San Lourenzo)	150120500
15	A Coruña	Boqueixón	15012	Lamas (Santa María)	150120600
15	A Coruña	Boqueixón	15012	Ledesma (San Salvador)	150120700
15	A Coruña	Boqueixón	15012	Loureda (San Pedro)	150120900
15	A Coruña	Boqueixón	15012	Oural (Santa María)	150121000
15	A Coruña	Boqueixón	15012	Pousada (San Lourenzo)	150121100
15	A Coruña	Boqueixón	15012	Sucira (Santa Mariña)	150121300
15	A Coruña	Boqueixón	15012	Vigo (Santa Baia)	150121400
15	A Coruña	Brión	15013	Bastavales (San Xulián)	150130200
15	A Coruña	Brión	15013	San Salvador de Bastavales (San Salvador)	150130300
15	A Coruña	Brión	15013	Brión (San Fins)	150130500
15	A Coruña	Brión	15013	Boullón (San Miguel)	150130400

ANEXO IV

Código	Provincia	Concello	Código	Parroquia	Código
15	A Coruña	Brión	15013	Cornanda (Santa María)	150130600
15	A Coruña	Brión	15013	Luaña (San Xulián)	150130700
15	A Coruña	Brión	15013	Ons (Santa María)	150130800
15	A Coruña	Brión	15013	Viceso (Santa María)	150130900
15	A Coruña	Cabana de Bergantiños	15014	Anos (Santo Estevo)	150140100
15	A Coruña	Cabana de Bergantiños	15014	Borneiro (San Xoán)	150140200
15	A Coruña	Cabana de Bergantiños	15014	Corcoesto (San Pedro)	150140500
15	A Coruña	Cabana de Bergantiños	15014	Cundíns (San Paio)	150140600
15	A Coruña	Cabana de Bergantiños	15014	O Esto (San Xoán Bautista)	150140700
15	A Coruña	Cabana de Bergantiños	15014	Nantón (San Pedro)	150140800
15	A Coruña	Cabana de Bergantiños	15014	Riobó (San Martiño)	150140900
15	A Coruña	Cabana de Bergantiños	15014	A Silvarredonda (San Pedro)	150141000
15	A Coruña	Cabana de Bergantiños	15014	Canduas (San Martiño)	150140300
15	A Coruña	Cabana de Bergantiños	15014	Cesullas (Santo Estevo)	150140400
15	A Coruña	Cabanas	15015	Iris (Santo Estevo)	150150200
15	A Coruña	Cabanas	15015	Laraxe (San Mamede)	150150300
15	A Coruña	Cabanas	15015	Regoela (San Vicente)	150150500
15	A Coruña	Cabanas	15015	Santa Cruz do Salto (Santa Cruz)	150150600
15	A Coruña	Cabanas	15015	Soaserra (Santa Olaia)	150150700
15	A Coruña	Camariñas	15016	Camelle (O Espírito Santo)	150160200
15	A Coruña	Camariñas	15016	A Ponte do Porto (San Pedro)	150160300
15	A Coruña	Camariñas	15016	Xaviña (Santa María)	150160400
15	A Coruña	Camariñas	15016	Camariñas (San Xurxo)	150160100
15	A Coruña	Cambre	15017	Andeiro (San Martiño)	150170200
15	A Coruña	Cambre	15017	Brexo (San Paio)	150170300
15	A Coruña	Cambre	15017	Bribes (San Cibrán)	150170400
15	A Coruña	Cambre	15017	Cela (San Xulián)	150170700
15	A Coruña	Cambre	15017	Meixigo (San Lourenzo)	150170800
15	A Coruña	Cambre	15017	Vigo (Santa María)	150171200
15	A Coruña	Capela, A	15018	Caaveiro (San Boulo)	150180200
15	A Coruña	Capela, A	15018	Cabalar (Santa María)	150180300
15	A Coruña	Capela, A	15018	A Capela (Santiago)	150180400
15	A Coruña	Carballo	15019	Berdillo (San Lourenzo)	150190400
15	A Coruña	Carballo	15019	Bértoa (Santa María)	150190500
15	A Coruña	Carballo	15019	Goiáns (Santo Estevo)	150190900
15	A Coruña	Carballo	15019	Sísamo (Santiago)	150191600
15	A Coruña	Carballo	15019	Aldemunde (Santa María Madanela)	150190100
15	A Coruña	Carballo	15019	Artes (San Xurxo)	150190300
15	A Coruña	Carballo	15019	Cances (San Martiño)	150190600
15	A Coruña	Carballo	15019	Entrecruces (San Xens)	150190800
15	A Coruña	Carballo	15019	Lema (San Cristovo)	150191000
15	A Coruña	Carballo	15019	Noicela (Santa María)	150191100
15	A Coruña	Carballo	15019	Oza (San Breixo)	150191200
15	A Coruña	Carballo	15019	Razo (San Martiño)	150191300
15	A Coruña	Carballo	15019	Rebordelos (San Salvador)	150191400
15	A Coruña	Carballo	15019	Rus (Santa María)	150191500
15	A Coruña	Carballo	15019	Sofán (San Salvador)	150191700
15	A Coruña	Carballo	15019	Vilela (San Miguel)	150191800
15	A Coruña	Carnota	15020	San Mamede de Carnota (San Mamede)	150200100
15	A Coruña	Carnota	15020	Santa Comba de Carnota (Santa Comba)	150200200
15	A Coruña	Carnota	15020	Lariño (San Martiño)	150200300
15	A Coruña	Carnota	15020	Lira (Santa María)	150200400
15	A Coruña	Carnota	15020	O Pindo (San Clemente)	150200500
15	A Coruña	Carral	15021	Paleo (Santo Estevo)	150210200
15	A Coruña	Carral	15021	Quembre (San Pedro)	150210300
15	A Coruña	Carral	15021	Tabeaio (San Martiño)	150210600
15	A Coruña	Carral	15021	Beira (Santa Mariña)	150210700
15	A Coruña	Carral	15021	Vigo (San Vicente)	150210800
15	A Coruña	Carral	15021	Cañas (Santa Baia)	150210100
15	A Coruña	Carral	15021	Sergude (San Xíán)	150210400
15	A Coruña	Carral	15021	Sumio (Santiago)	150210500
15	A Coruña	Cedeira	15022	Piñeiro (San Cosme)	150220600

Código	Provincia	Concello	Código	Parroquia	Código
15	A Coruña	Cedeira	15022	Régoa (Santa María)	150220700
15	A Coruña	Cedeira	15022	Cervo (Santalla)	150220200
15	A Coruña	Cedeira	15022	Esteiro (San Fiz)	150220300
15	A Coruña	Cedeira	15022	San Román de Montoxo (San Román)	150220400
15	A Coruña	Cedeira	15022	Montoxo (San Xíao)	150220500
15	A Coruña	Cee	15023	A Ameixenda (Santiago)	150230100
15	A Coruña	Cee	15023	Brens (Santa Baia)	150230200
15	A Coruña	Cee	15023	Lires (Santo Estevo)	150230400
15	A Coruña	Cee	15023	A Pereiriña (San Xíán)	150230500
15	A Coruña	Cee	15023	Toba (Santo Adrán)	150230600
15	A Coruña	Cerceda	15024	As Encrobas (San Román)	150240200
15	A Coruña	Cerceda	15024	Xesteda (Santa Comba)	150240300
15	A Coruña	Cerceda	15024	Queixas (Santa María)	150240500
15	A Coruña	Cerceda	15024	Rodís (San Martiño)	150240600
15	A Coruña	Cerceda	15024	Cerceda (San Martiño)	150240100
15	A Coruña	Cerceda	15024	Meirama (Santo André)	150240400
15	A Coruña	Cerdido	15025	A Barqueira (Santo Antonio)	150250100
15	A Coruña	Cerdido	15025	Os Casás (San Xoán)	150250200
15	A Coruña	Cerdido	15025	Cerdido (San Martiño)	150250300
15	A Coruña	Coirós	15027	Armea (San Vicente)	150270100
15	A Coruña	Coirós	15027	Coirós (San Xulián)	150270200
15	A Coruña	Coirós	15027	Colantres (San Salvador)	150270300
15	A Coruña	Coirós	15027	Santa Mariña de Lesa (Santa Mariña)	150270400
15	A Coruña	Coirós	15027	Santa María de Ois (Santa María)	150270500
15	A Coruña	Coirós	15027	Santiago de Ois (Santiago)	150270600
15	A Coruña	Corcubión	15028	Redonda (San Pedro)	150280200
15	A Coruña	Coristanco	15029	Oca (San Martiño)	150290900
15	A Coruña	Coristanco	15029	A Agualada (San Lourenzo)	150290100
15	A Coruña	Coristanco	15029	Santa Baia de Castro (Santa Baia)	150290200
15	A Coruña	Coristanco	15029	Couso (San Miguel)	150290500
15	A Coruña	Coristanco	15029	Cuns (San Vincenzo)	150290600
15	A Coruña	Coristanco	15029	Erbecedo (San Salvador)	150290700
15	A Coruña	Coristanco	15029	Ferreira (Santa María)	150290800
15	A Coruña	Coristanco	15029	Seavia (San Mamede)	150291100
15	A Coruña	Coristanco	15029	Valenza (San Pedro)	150291300
15	A Coruña	Coristanco	15029	Verdes (Santo Adrán)	150291400
15	A Coruña	Coristanco	15029	Cereo (Santa María)	150290300
15	A Coruña	Coristanco	15029	Coristanco (San Paio)	150290400
15	A Coruña	Coristanco	15029	San Xusto (San Xíán)	150291000
15	A Coruña	Coristanco	15029	Traba (Santa María)	150291200
15	A Coruña	Coristanco	15029	Xaviña (San Tomé)	150291500
15	A Coruña	Culleredo	15031	Castelo (Santiago)	150310300
15	A Coruña	Culleredo	15031	Celas (Santa María)	150310400
15	A Coruña	Culleredo	15031	Ledoño (San Pedro)	150310600
15	A Coruña	Culleredo	15031	Sésamo (San Martiño)	150310900
15	A Coruña	Culleredo	15031	Sueiro (Santo Estevo)	150311000
15	A Coruña	Culleredo	15031	Veiga (San Silvestre)	150311100
15	A Coruña	Curtis	15032	Curtis (Santaia)	150320100
15	A Coruña	Curtis	15032	Fisteus (Santa María)	150320200
15	A Coruña	Curtis	15032	Foxado (Santa María)	150320300
15	A Coruña	Curtis	15032	Santa María de Lurdes (Santa María)	150320400
15	A Coruña	Dodro	15033	Dodro (Santa María)	150330100
15	A Coruña	Dodro	15033	San Xoán de Laiño (San Xoán)	150330200
15	A Coruña	Dodro	15033	Laiño (San Xíán)	150330300
15	A Coruña	Dumbría	15034	Berdeogas (Santiago)	150340100
15	A Coruña	Dumbría	15034	Buxantes (San Pedro)	150340200
15	A Coruña	Dumbría	15034	Dumbría (Santa Baia)	150340300
15	A Coruña	Dumbría	15034	O Ézaro (Santa Uxía)	150340400
15	A Coruña	Dumbría	15034	Olveira (San Martiño)	150340500
15	A Coruña	Dumbría	15034	Olveiroa (Santiago)	150340600
15	A Coruña	Dumbría	15034	Salgueiros (San Mamede)	150340700
15	A Coruña	Fene	15035	Magalofes (San Xurxo)	150350400

ANEXO IV

Código	Provincia	Concello	Código	Parroquia	Código
15	A Coruña	Ferrol	15036	Brión (Santa María)	150360100
15	A Coruña	Ferrol	15036	Doniños (San Román)	150360400
15	A Coruña	Ferrol	15036	Leixa (San Pedro)	150360700
15	A Coruña	Ferrol	15036	Mandiá (Santa Uxía)	150360800
15	A Coruña	Ferrol	15036	Covas (San Martiño)	150360300
15	A Coruña	Ferrol	15036	Esmelle (San Xoán)	150360500
15	A Coruña	Ferrol	15036	San Xurxo da Mariña (San Xurxo)	150360900
15	A Coruña	Ferrol	15036	Marmancón (San Pedro)	150361000
15	A Coruña	Fisterra	15037	Sardiñeiro (San Xoán)	150370400
15	A Coruña	Fisterra	15037	San Martiño de Duio (San Martiño)	150370100
15	A Coruña	Fisterra	15037	Duio (San Vincenzo)	150370200
15	A Coruña	Fisterra	15037	Fisterra (Santa María)	150370300
15	A Coruña	Frades	15038	Abellá (Santo Estevo)	150380100
15	A Coruña	Frades	15038	Añá (Santa María)	150380200
15	A Coruña	Frades	15038	Aiazo (San Pedro)	150380300
15	A Coruña	Frades	15038	Céltigos (San Xulián)	150380400
15	A Coruña	Frades	15038	Frades (San Martiño)	150380500
15	A Coruña	Frades	15038	Gafoi (Santa Mariña)	150380600
15	A Coruña	Frades	15038	Galegos (San Martiño)	150380700
15	A Coruña	Frades	15038	Ledoira (San Martiño)	150380800
15	A Coruña	Frades	15038	Mesos (San Salvador)	150380900
15	A Coruña	Frades	15038	Moar (Santaia)	150381000
15	A Coruña	Frades	15038	Papucín (Santa María)	150381100
15	A Coruña	Frades	15038	Vitre (San Xoán)	150381200
15	A Coruña	Irixoa	15039	Ambroa (San Tirso)	150390100
15	A Coruña	Irixoa	15039	Coruxou (San Salvador)	150390200
15	A Coruña	Irixoa	15039	Churío (San Martiño)	150390300
15	A Coruña	Irixoa	15039	Irixoa (San Lourenzo)	150390400
15	A Coruña	Irixoa	15039	Mántaras (Santa María)	150390500
15	A Coruña	Irixoa	15039	Verís (Santa María)	150390600
15	A Coruña	Irixoa	15039	A Viña (Santaia)	150390700
15	A Coruña	Laxe	15040	Nande (San Simón)	150400200
15	A Coruña	Laxe	15040	Sarces (San Amedio)	150400300
15	A Coruña	Laxe	15040	Soesto (Santo Estevo)	150400500
15	A Coruña	Laxe	15040	Traba (Santiago)	150400600
15	A Coruña	Laxe	15040	Laxe (Santa María)	150400100
15	A Coruña	Laxe	15040	Serantes (Santa María)	150400400
15	A Coruña	Laracha, A	15041	Cabovilaño (San Román)	150410100
15	A Coruña	Laracha, A	15041	Lendo (San Xián)	150410700
15	A Coruña	Laracha, A	15041	Lestón (San Martiño)	150410800
15	A Coruña	Laracha, A	15041	Torás (Santa María)	150411200
15	A Coruña	Laracha, A	15041	Vilaño (Santiago)	150411300
15	A Coruña	Laracha, A	15041	Caión (Santa María do Socorro)	150410200
15	A Coruña	Laracha, A	15041	Coiro (San Xián)	150410300
15	A Coruña	Laracha, A	15041	Erboedo (Santa María)	150410400
15	A Coruña	Laracha, A	15041	Golmar (San Bieito)	150410500
15	A Coruña	Laracha, A	15041	Lemaio (Santa Mariña)	150410600
15	A Coruña	Laracha, A	15041	Montemaior (Santa María Madanela)	150410900
15	A Coruña	Laracha, A	15041	Soandres (San Pedro)	150411000
15	A Coruña	Laracha, A	15041	Soutullo (Santa María)	150411100
15	A Coruña	Lousame	15042	Lousame (San Xoán)	150420400
15	A Coruña	Lousame	15042	Tállara (San Pedro)	150420500
15	A Coruña	Lousame	15042	Camboño (San Xoán)	150420100
15	A Coruña	Lousame	15042	Fruíme (San Martiño)	150420200
15	A Coruña	Lousame	15042	Lesende (San Martiño)	150420300
15	A Coruña	Lousame	15042	Toxos Outos (San Xusto)	150420600
15	A Coruña	Lousame	15042	Vilacova (Santa Eulalia)	150420700
15	A Coruña	Malpica de Bergantiños	15043	Barizo (San Pedro)	150430100
15	A Coruña	Malpica de Bergantiños	15043	Buño (Santo Estevo)	150430200
15	A Coruña	Malpica de Bergantiños	15043	Cambre (San Martiño)	150430300
15	A Coruña	Malpica de Bergantiños	15043	Cerqueda (San Cristovo)	150430400
15	A Coruña	Malpica de Bergantiños	15043	Leiloio (Santa María)	150430500

Código	Provincia	Concello	Código	Parroquia	Código
15	A Coruña	Malpica de Bergantiños	15043	Mens (Santiago)	150430700
15	A Coruña	Malpica de Bergantiños	15043	Malpica de Bergantiños (San Xulián)	150430600
15	A Coruña	Malpica de Bergantiños	15043	Vilanova de Santiso (San Tirso)	150430800
15	A Coruña	Mañón	15044	Bares (Santa María)	150440100
15	A Coruña	Mañón	15044	As Grañas do Sor (San Mamede)	150440200
15	A Coruña	Mañón	15044	Mañón (Santa María)	150440300
15	A Coruña	Mañón	15044	Mogor (Santa María)	150440400
15	A Coruña	Mañón	15044	As Ribeiras do Sor (San Cristovo)	150440500
15	A Coruña	Mazaricos	15045	Alborés (San Mamede)	150450100
15	A Coruña	Mazaricos	15045	Antes (San Cosme)	150450200
15	A Coruña	Mazaricos	15045	Arcos (Santiago)	150450300
15	A Coruña	Mazaricos	15045	Os Vaos (San Tomé)	150450400
15	A Coruña	Mazaricos	15045	Beba (San Xíán)	150450500
15	A Coruña	Mazaricos	15045	Coiro (Santa María)	150450600
15	A Coruña	Mazaricos	15045	Colúns (San Salvador)	150450700
15	A Coruña	Mazaricos	15045	Corzón (San Cristovo)	150450800
15	A Coruña	Mazaricos	15045	Chacín (Santa Baia)	150450900
15	A Coruña	Mazaricos	15045	San Fins de Eirón (San Fins)	150451000
15	A Coruña	Mazaricos	15045	As Maroñas (Santa Mariña)	150451100
15	A Coruña	Mazaricos	15045	Mazaricos (San Xoán)	150451200
15	A Coruña	Melide	15046	Os Ánxeles (Santa María)	150460400
15	A Coruña	Melide	15046	San Cibrao (San Xoán)	150462300
15	A Coruña	Melide	15046	San Cosme de Abeancos (San Cosme)	150460100
15	A Coruña	Melide	15046	Abeancos (San Salvador)	150460200
15	A Coruña	Melide	15046	Santalla de Agrón (Santalla)	150460300
15	A Coruña	Melide	15046	Baltar (Santiago)	150460500
15	A Coruña	Melide	15046	O Barreiro (San Mamede)	150460600
15	A Coruña	Melide	15046	Campos (Santa María)	150460700
15	A Coruña	Melide	15046	Folladela (San Pedro)	150460900
15	A Coruña	Melide	15046	Furelos (San Xoán)	150461000
15	A Coruña	Melide	15046	Golán (San Xoán)	150461100
15	A Coruña	Melide	15046	Gondollín (San Martiño)	150461200
15	A Coruña	Melide	15046	Grobas (Santa María)	150461300
15	A Coruña	Melide	15046	Xubial (Santiago)	150461400
15	A Coruña	Melide	15046	O Leboreiro (Santa María)	150461500
15	A Coruña	Melide	15046	Maceda (San Pedro)	150461600
15	A Coruña	Melide	15046	O Meire (San Pedro)	150461700
15	A Coruña	Melide	15046	Moldes (San Martiño)	150462000
15	A Coruña	Melide	15046	Orois (Santa Cristina)	150462100
15	A Coruña	Melide	15046	Pedrouzos (Santa Mariña)	150462200
15	A Coruña	Melide	15046	As Varelas (San Martiño)	150462400
15	A Coruña	Melide	15046	Vitiriz (San Vicente)	150462500
15	A Coruña	Melide	15046	Zas de Rei (San Xíao)	150462600
15	A Coruña	Mesía	15047	Albixoi (Santa Mariña)	150470100
15	A Coruña	Mesía	15047	Bascoi (Santiago)	150470200
15	A Coruña	Mesía	15047	Boado (Santiago)	150470300
15	A Coruña	Mesía	15047	Bruma (San Lourenzo)	150470400
15	A Coruña	Mesía	15047	Cabruí (San Martiño)	150470500
15	A Coruña	Mesía	15047	Castro (San Sebastián)	150470600
15	A Coruña	Mesía	15047	Cumbraos (Santa María)	150470700
15	A Coruña	Mesía	15047	Lanzá (San Mamede)	150470800
15	A Coruña	Mesía	15047	Mesía (San Cristovo)	150470900
15	A Coruña	Mesía	15047	Olas (San Lourenzo)	150471000
15	A Coruña	Mesía	15047	Visantoña (San Martiño)	150471100
15	A Coruña	Mesía	15047	Xanceda (San Salvador)	150471200
15	A Coruña	Miño	15048	Bemantes (San Tomé)	150480100
15	A Coruña	Miño	15048	Calobre (San Xoán)	150480200
15	A Coruña	Miño	15048	Castro (Santa María)	150480400
15	A Coruña	Miño	15048	Leiro (San Salvador)	150480500
15	A Coruña	Miño	15048	Perbes (San Pedro)	150480700
15	A Coruña	Miño	15048	Vilanova (San Xoán)	150480800
15	A Coruña	Miño	15048	Carantoña (San Xulián)	150480300

ANEXO IV

Código	Provincia	Concello	Código	Parroquia	Código
15	A Coruña	Moeche	15049	Abade (Santiago)	150490100
15	A Coruña	Moeche	15049	Labacengos (Santa María)	150490200
15	A Coruña	Moeche	15049	San Xurxo de Moeche (San Xurxo)	150490300
15	A Coruña	Moeche	15049	San Xoán de Moeche (San Xoán)	150490400
15	A Coruña	Moeche	15049	Santa Cruz de Moeche (Santa Cruz)	150490500
15	A Coruña	Monfero	15050	O Val de Xestoso (San Pedro)	150500100
15	A Coruña	Monfero	15050	O Alto de Xestoso (Santa María)	150500200
15	A Coruña	Monfero	15050	San Fiz de Monfero (San Fiz)	150500300
15	A Coruña	Monfero	15050	Santa Xiá de Monfero (Santa Xiá)	150500400
15	A Coruña	Monfero	15050	Queixeiro (San Xurxo)	150500500
15	A Coruña	Monfero	15050	Taboada (Santa Mariña)	150500600
15	A Coruña	Monfero	15050	Vilachá (Santa María)	150500700
15	A Coruña	Mugardos	15051	Meá (San Vicente)	150510200
15	A Coruña	Mugardos	15051	Mugardos (San Xulián)	150510300
15	A Coruña	Muxía	15052	Bardullas (San Xoán)	150520100
15	A Coruña	Muxía	15052	Santiso de Vuiturón (San Tirso)	150520200
15	A Coruña	Muxía	15052	Caberta (San Fins)	150520300
15	A Coruña	Muxía	15052	Coucieiro (San Pedro)	150520400
15	A Coruña	Muxía	15052	Frixe (Santa Locacia)	150520500
15	A Coruña	Muxía	15052	Leis de Nemancos (San Pedro)	150520600
15	A Coruña	Muxía	15052	Moraime (San Xulián)	150520700
15	A Coruña	Muxía	15052	Morquintán (Santa María)	150520800
15	A Coruña	Muxía	15052	Muxía (Santa María)	150520900
15	A Coruña	Muxía	15052	Nemiña (San Cristovo)	150521000
15	A Coruña	Muxía	15052	Nosa Señora da O (Santa María)	150521100
15	A Coruña	Muxía	15052	San Martiño de Ozón (San Martiño)	150521200
15	A Coruña	Muxía	15052	Touriñán (San Martiño)	150521300
15	A Coruña	Muxía	15052	Vilastose (San Cibrán)	150521400
15	A Coruña	Muros	15053	Louro (Santiago)	150530300
15	A Coruña	Muros	15053	Muros (San Pedro)	150530400
15	A Coruña	Muros	15053	Serres (San Xoán)	150530500
15	A Coruña	Muros	15053	Abelleira (Santo Estevo)	150530100
15	A Coruña	Muros	15053	Sestaio (San Miguel)	150530600
15	A Coruña	Muros	15053	Torea (San Xián)	150530800
15	A Coruña	Muros	15053	Esteiro (Santa Mariña)	150530200
15	A Coruña	Muros	15053	Tal (Santiago)	150530700
15	A Coruña	Narón	15054	Castro (Santa María)	150540100
15	A Coruña	Narón	15054	San Xiao de Narón (San Xiao)	150540900
15	A Coruña	Narón	15054	Sedes (Santo Estevo)	150541100
15	A Coruña	Narón	15054	O Val (Santa María a Maior)	150541300
15	A Coruña	Narón	15054	Trasancos (San Mateo)	150541200
15	A Coruña	Narón	15054	Doso (San Lourenzo)	150540200
15	A Coruña	Narón	15054	Pedroso (San Salvador)	150541000
15	A Coruña	Neda	15055	Viladonelle (Santo André)	150550400
15	A Coruña	Neda	15055	Anca (San Pedro)	150550100
15	A Coruña	Negreira	15056	Alvite (San Tomé)	150560100
15	A Coruña	Negreira	15056	Aro (San Vicenzo)	150560200
15	A Coruña	Negreira	15056	Arzón (San Cristovo)	150560300
15	A Coruña	Negreira	15056	Broño (San Martiño)	150560400
15	A Coruña	Negreira	15056	Bugallido (San Pedro)	150560500
15	A Coruña	Negreira	15056	Campelo (San Fins)	150560600
15	A Coruña	Negreira	15056	Campolongo (Santa Cruz)	150560700
15	A Coruña	Negreira	15056	Covas (Santa María)	150560800
15	A Coruña	Negreira	15056	Gonte (San Pedro)	150560900
15	A Coruña	Negreira	15056	Landeira (Santo Estevo)	150561000
15	A Coruña	Negreira	15056	Liñao (San Martiño)	150561100
15	A Coruña	Negreira	15056	Lueiro (Santa Baia)	150561200
15	A Coruña	Negreira	15056	A Pena (San Mamede)	150561300
15	A Coruña	Negreira	15056	Portor (Santa María)	150561400
15	A Coruña	Negreira	15056	Xallas (San Pedro)	150561500
15	A Coruña	Negreira	15056	Zas (San Mamede)	150561600
15	A Coruña	Negreira	15056	Negreira (San Xián)	150560001

Código	Provincia	Concello	Código	Parroquia	Código
15	A Coruña	Negreira	15056	Logrosa (Santa Baia)	150561700
15	A Coruña	Noia	15057	Roo (Santa María)	150570500
15	A Coruña	Noia	15057	Boa (San Pedro)	150570300
15	A Coruña	Oleiros	15058	Dexo (Santa María)	150580100
15	A Coruña	Ordes	15059	Buscás (San Paio)	150590400
15	A Coruña	Ordes	15059	Leira (Santa María)	150590500
15	A Coruña	Ordes	15059	Parada (Santa Mariña)	150591000
15	A Coruña	Ordes	15059	Pereira (Santaia)	150591100
15	A Coruña	Ordes	15059	Ardemil (San Pedro)	150590100
15	A Coruña	Ordes	15059	Barbeiros (Santa María)	150590200
15	A Coruña	Ordes	15059	Beán (Santa María)	150590300
15	A Coruña	Ordes	15059	Lesta (Santo André)	150590600
15	A Coruña	Ordes	15059	Mercurín (San Clemente)	150590700
15	A Coruña	Ordes	15059	Santa Cruz de Montaos (Santa Cruz)	150590800
15	A Coruña	Ordes	15059	Poulo (San Xulián)	150591200
15	A Coruña	Ordes	15059	Vilamaior (Santiago)	150591300
15	A Coruña	Oroso	15060	A Gándara (San Miguel)	150600500
15	A Coruña	Oroso	15060	Oroso (San Martiño)	150600700
15	A Coruña	Oroso	15060	Os Ánxeles (San Mamede)	150600100
15	A Coruña	Oroso	15060	Calvente (San Xoán)	150600200
15	A Coruña	Oroso	15060	Cardama (Santa María)	150600300
15	A Coruña	Oroso	15060	Deixebre (Santa María)	150600400
15	A Coruña	Oroso	15060	Marzoa (San Martiño)	150600600
15	A Coruña	Oroso	15060	Pasarelos (San Román)	150600800
15	A Coruña	Oroso	15060	Senra (Santa Eulalia)	150600900
15	A Coruña	Oroso	15060	Trasmonte (Santo Estevo)	150601000
15	A Coruña	Oroso	15060	Villarromarís (San Tomé)	150601100
15	A Coruña	Ortigueira	15061	Barbos (San Xulián)	150610100
15	A Coruña	Ortigueira	15061	Céltigos (San Xulián)	150610300
15	A Coruña	Ortigueira	15061	Couzadoiro (San Cristovo)	150610400
15	A Coruña	Ortigueira	15061	San Salvador de Couzadoiro (San Salvador)	150610500
15	A Coruña	Ortigueira	15061	Devesos (San Sebastián)	150610700
15	A Coruña	Ortigueira	15061	Espasante (San Xoán)	150610800
15	A Coruña	Ortigueira	15061	Os Freires (San Paulo)	150611000
15	A Coruña	Ortigueira	15061	Insua (San Xoán)	150611100
15	A Coruña	Ortigueira	15061	Ladrido (Santalla)	150611200
15	A Coruña	Ortigueira	15061	Loiba (San Xulián)	150611400
15	A Coruña	Ortigueira	15061	Luama (San Martiño)	150611500
15	A Coruña	Ortigueira	15061	Mera de Arriba (Santa María)	150611700
15	A Coruña	Ortigueira	15061	Mera de Abaixo (Santiago)	150611800
15	A Coruña	Ortigueira	15061	O Mosteiro (San Xoán)	150611900
15	A Coruña	Ortigueira	15061	As Neves (Santa María)	150612000
15	A Coruña	Ortigueira	15061	Veiga (Santo Adrao)	150612600
15	A Coruña	Ortigueira	15061	O Ermo (San Xulián)	150612700
15	A Coruña	Ortigueira	15061	Cuíña (Santiago)	150610600
15	A Coruña	Ortigueira	15061	Luía (Santa María)	150611600
15	A Coruña	Ortigueira	15061	Ortigueira (Santa Marta)	150612100
15	A Coruña	Ortigueira	15061	San Claudio (Santa María)	150612300
15	A Coruña	Ortigueira	15061	Senra (San Xulián)	150612400
15	A Coruña	Outes	15062	San Cosme de Outeiro (San Cosme)	150620500
15	A Coruña	Outes	15062	Roo (San Xoán)	150620700
15	A Coruña	Outes	15062	Tarás (San Xián)	150620900
15	A Coruña	Outes	15062	Cando (San Tirso)	150620100
15	A Coruña	Outes	15062	Santo Ourente de Entíns (Santo Ourente)	150620200
15	A Coruña	Outes	15062	Entíns (Santa María)	150620300
15	A Coruña	Outes	15062	Matasueiro (San Lourenzo)	150620400
15	A Coruña	Outes	15062	Outes (San Pedro)	150620600
15	A Coruña	Outes	15062	O Freixo de Sabardes (San Xoán)	150620800
15	A Coruña	Outes	15062	Valadares (San Miguel)	150621000
15	A Coruña	Paderne	15064	Obre (Santo André)	150640200
15	A Coruña	Paderne	15064	Paderne (San Xoán)	150640300
15	A Coruña	Paderne	15064	Souto (Santa María)	150640500

ANEXO IV

Código	Provincia	Concello	Código	Parroquia	Código
15	A Coruña	Paderne	15064	Adragonte (Santiago)	150640100
15	A Coruña	Paderne	15064	Quintas (Santo Estevo)	150640400
15	A Coruña	Paderne	15064	Vilouzás (San Salvador)	150640600
15	A Coruña	Paderne	15064	San Xulián de Vigo (San Xulián)	150640700
15	A Coruña	Paderne	15064	Vilamourel (San Xoán)	150640800
15	A Coruña	Padrón	15065	Cruces (Santa María)	150650200
15	A Coruña	Padrón	15065	Herbón (Santa María)	150650300
15	A Coruña	Padrón	15065	Carcacia (San Pedro)	150650100
15	A Coruña	Pino, O	15066	Arca (Santaia)	150660100
15	A Coruña	Pino, O	15066	Budiño (Santa María)	150660200
15	A Coruña	Pino, O	15066	Castrofeito (Santa María)	150660300
15	A Coruña	Pino, O	15066	Cebreiro (San Xiao)	150660400
15	A Coruña	Pino, O	15066	Cerceda (San Miguel)	150660500
15	A Coruña	Pino, O	15066	San Mamede de Ferreiros (San Mamede)	150660600
15	A Coruña	Pino, O	15066	Ferreiros (San Breixo)	150660700
15	A Coruña	Pino, O	15066	Gonzar (Santa María)	150660800
15	A Coruña	Pino, O	15066	Lardeiros (San Xiao)	150660900
15	A Coruña	Pino, O	15066	Medín (Santo Estevo)	150661000
15	A Coruña	Pino, O	15066	Pastor (San Lourenzo)	150661100
15	A Coruña	Pino, O	15066	Pereira (San Miguel)	150661200
15	A Coruña	Pino, O	15066	O Pino (San Vicenzo)	150661300
15	A Coruña	Ponteceso	15068	Brantuas (San Xián)	150680200
15	A Coruña	Ponteceso	15068	Cores (San Martiño)	150680300
15	A Coruña	Ponteceso	15068	Corme Aldea (Santo Adrán)	150680400
15	A Coruña	Ponteceso	15068	Corme Porto (Nosa Señora dos Remedios)	150680500
15	A Coruña	Ponteceso	15068	Xornes (San Xoán)	150680800
15	A Coruña	Ponteceso	15068	Nemeño (San Tomé)	150681000
15	A Coruña	Ponteceso	15068	Niñóns (San Xoán)	150681100
15	A Coruña	Ponteceso	15068	Pazos (San Salvador)	150681200
15	A Coruña	Ponteceso	15068	Anllóns (San Fins)	150680100
15	A Coruña	Ponteceso	15068	Cospindo (San Tirso)	150680600
15	A Coruña	Ponteceso	15068	A Graña (San Vicenzo)	150680700
15	A Coruña	Ponteceso	15068	Langueirón (San Xián)	150680900
15	A Coruña	Ponteceso	15068	Tallo (Santo André)	150681300
15	A Coruña	Ponteceso	15068	Tella (Santo Eleuterio)	150681400
15	A Coruña	Pontedeume	15069	Andrade (San Martiño)	150690100
15	A Coruña	Pontedeume	15069	Boebre (Santiago)	150690200
15	A Coruña	Pontedeume	15069	Centroña (Santa María)	150690400
15	A Coruña	Pontedeume	15069	Nogueirosa (San Cosme)	150690500
15	A Coruña	Pontedeume	15069	Ombre (Santa María)	150690600
15	A Coruña	Pontes de García Rodríguez, As	15070	O Aparral (Santa María)	150700100
15	A Coruña	Pontes de García Rodríguez, As	15070	O Deveso (Santa María)	150700200
15	A Coruña	Pontes de García Rodríguez, As	15070	O Freixo (San Xoán)	150700300
15	A Coruña	Pontes de García Rodríguez, As	15070	Somede (San Mamede)	150700400
15	A Coruña	Pontes de García Rodríguez, As	15070	Vilavella (Santa María)	150700600
15	A Coruña	Pontes de García Rodríguez, As	15070	Bermui (Santiago)	150700700
15	A Coruña	Pontes de García Rodríguez, As	15070	Espiñaredo (Santa María)	150700800
15	A Coruña	Pontes de García Rodríguez, As	15070	San Pedro de Eume (San Pedro)	150700900
15	A Coruña	Pontes de García Rodríguez, As	15070	A Faeira (San Pedro)	150701000
15	A Coruña	Pontes de García Rodríguez, As	15070	Goente (San Martiño)	150701100
15	A Coruña	Pontes de García Rodríguez, As	15070	Ribadeume (Santa María)	150701200
15	A Coruña	Pontes de García Rodríguez, As	15070	Seoane (San Xoán)	150701300
15	A Coruña	Porto do Son	15071	Baroña (San Pedro)	150710100
15	A Coruña	Porto do Son	15071	Caamaño (Santa María)	150710200
15	A Coruña	Porto do Son	15071	Xuño (Santa Mariña)	150710400
15	A Coruña	Porto do Son	15071	San Pedro de Muro (San Pedro)	150710600
15	A Coruña	Porto do Son	15071	Nebra (Santa María)	150710700
15	A Coruña	Porto do Son	15071	Queiruga (Santo Estevo)	150710900
15	A Coruña	Porto do Son	15071	Ribasieira (San Fins)	150711000
15	A Coruña	Porto do Son	15071	Goiáns (San Sadurniño)	150710300
15	A Coruña	Porto do Son	15071	Miñortos (San Martiño)	150710500
15	A Coruña	Porto do Son	15071	Noal (San Vicente)	150710800

Código	Provincia	Concello	Código	Parroquia	Código
15	A Coruña	Rianxo	15072	Isorna (Santa María)	150720300
15	A Coruña	Rianxo	15072	Leiro (Santa María)	150720400
15	A Coruña	Rianxo	15072	O Araño (Santa Baia)	150720100
15	A Coruña	Ribeira	15073	Artes (San Xián)	150730200
15	A Coruña	Ribeira	15073	Oleiros (San Martiño)	150730600
15	A Coruña	Ribeira	15073	Olveira (Santa María)	150730700
15	A Coruña	Ribeira	15073	Corrubedo (Santa María)	150730500
15	A Coruña	Rois	15074	Herbogo (San Pedro)	150740500
15	A Coruña	Rois	15074	Oín (Santa María)	150740700
15	A Coruña	Rois	15074	Rois (San Mamede)	150740900
15	A Coruña	Rois	15074	Sorribas (San Tomé)	150741100
15	A Coruña	Rois	15074	Augasantas (San Vicente)	150740100
15	A Coruña	Rois	15074	Buxán (San Xoán)	150740200
15	A Coruña	Rois	15074	Costa (San Miguel)	150740300
15	A Coruña	Rois	15074	Ermedelo (San Martiño)	150740400
15	A Coruña	Rois	15074	Leroño (Santa María)	150740600
15	A Coruña	Rois	15074	Ribasar (Santa Mariña)	150740800
15	A Coruña	Rois	15074	Seira (San Lourenzo)	150741000
15	A Coruña	Rois	15074	Urdilde (Santa María)	150741200
15	A Coruña	Sada	15075	Carnoeo (Santo André)	150750100
15	A Coruña	Sada	15075	Osedo (San Xián)	150750500
15	A Coruña	Sada	15075	Veigue (Santa Comba)	150750800
15	A Coruña	San Sadurniño	15076	Bardaos (Santa María)	150760100
15	A Coruña	San Sadurniño	15076	Ferreira (San Paio)	150760200
15	A Coruña	San Sadurniño	15076	Igrexafeita (Santa María)	150760300
15	A Coruña	San Sadurniño	15076	Lamas (San Xiao)	150760400
15	A Coruña	San Sadurniño	15076	Santa Mariña do Monte (Santa Mariña)	150760500
15	A Coruña	San Sadurniño	15076	San Sadurniño (Santa María)	150760700
15	A Coruña	San Sadurniño	15076	Naraío (Santa María)	150760600
15	A Coruña	Santa Comba	15077	Arantón (San Vicente)	150770200
15	A Coruña	Santa Comba	15077	Bazar (San Mamede)	150770300
15	A Coruña	Santa Comba	15077	Xallas de Castriz (San Pedro)	150770400
15	A Coruña	Santa Comba	15077	Cicere (San Pedro)	150770500
15	A Coruña	Santa Comba	15077	Grixoa de Esternande (Santa María)	150770600
15	A Coruña	Santa Comba	15077	Fontecada (San Martiño)	150770700
15	A Coruña	Santa Comba	15077	Freixeiro (San Fins)	150770800
15	A Coruña	Santa Comba	15077	Grixoa (San Xoán)	150770900
15	A Coruña	Santa Comba	15077	Mallón (San Cristovo)	150771000
15	A Coruña	Santa Comba	15077	Montouto (Santa María)	150771100
15	A Coruña	Santa Comba	15077	San Salvador de Padreiro (San Salvador)	150771200
15	A Coruña	Santa Comba	15077	A Pereira (Santo André)	150771300
15	A Coruña	Santa Comba	15077	Santa Sabiña (San Xulián)	150771500
15	A Coruña	Santa Comba	15077	Ser (San Pedro)	150771600
15	A Coruña	Santa Comba	15077	Vilamaior (Santa María)	150771700
15	A Coruña	Santa Comba	15077	Alón (Santa María)	150770100
15	A Coruña	Santa Comba	15077	Santa Comba (San Pedro)	150771400
15	A Coruña	Santiago de Compostela	15078	Aríns (San Martiño)	150780100
15	A Coruña	Santiago de Compostela	15078	A Barciela (Santo André)	150780300
15	A Coruña	Santiago de Compostela	15078	Cesar (Santa María)	150780700
15	A Coruña	Santiago de Compostela	15078	Figueiras (Santa María)	150781300
15	A Coruña	Santiago de Compostela	15078	A Peregrina (Santa María)	150782600
15	A Coruña	Santiago de Compostela	15078	Busto (San Pedro)	150780400
15	A Coruña	Santiago de Compostela	15078	O Carballedo (San Xulián)	150780500
15	A Coruña	Santiago de Compostela	15078	A Enfesta (San Cristovo)	150781000
15	A Coruña	Santiago de Compostela	15078	Fecha (San Xoán)	150781100
15	A Coruña	Santiago de Compostela	15078	Santa Cristina de Fecha (Santa Cristina)	150781200
15	A Coruña	Santiago de Compostela	15078	Grixoa (Santa María)	150781400
15	A Coruña	Santiago de Compostela	15078	Marantes (San Vicente)	150781600
15	A Coruña	Santiago de Compostela	15078	Nemenzo (Santa Cristina)	150781800
15	A Coruña	Santiago de Compostela	15078	Sabugueira (San Paio)	150781900
15	A Coruña	Santiago de Compostela	15078	Verdía (Santa Mariña)	150782800
15	A Coruña	Santisó	15079	A Ponte Arcediago (San Xoán)	150790100

ANEXO IV

Código	Provincia	Concello	Código	Parroquia	Código
15	A Coruña	Santiso	15079	Barazón (Santa María)	150790200
15	A Coruña	Santiso	15079	Beigondo (San Cosme)	150790300
15	A Coruña	Santiso	15079	Belmil (San Pedro)	150790400
15	A Coruña	Santiso	15079	Liñares (Santiago)	150790500
15	A Coruña	Santiso	15079	Mourazos (San Xurxo)	150790600
15	A Coruña	Santiso	15079	Niñodaguia (San Paio)	150790700
15	A Coruña	Santiso	15079	Novela (Santa María)	150790800
15	A Coruña	Santiso	15079	Pezobre (San Cristovo)	150790900
15	A Coruña	Santiso	15079	Pezobrés (Santo Estevo)	150791000
15	A Coruña	Santiso	15079	Santaia de Rairiz (Santaia)	150791100
15	A Coruña	Santiso	15079	Ribadulla (San Vicenzo)	150791200
15	A Coruña	Santiso	15079	San Román (San Pedro)	150791300
15	A Coruña	Santiso	15079	Santiso (Santa María)	150791400
15	A Coruña	Santiso	15079	Serantes (Santaia)	150791500
15	A Coruña	Santiso	15079	Vimianzo (Santa María)	150791600
15	A Coruña	Santiso	15079	Visantoña (San Xoán)	150791700
15	A Coruña	Sobrado	15080	Carelle (San Lourenzo)	150800100
15	A Coruña	Sobrado	15080	A Ciadella (Santa María)	150800200
15	A Coruña	Sobrado	15080	Codesoso (San Miguel)	150800300
15	A Coruña	Sobrado	15080	Cumbraos (San Xiao)	150800400
15	A Coruña	Sobrado	15080	Folgozo (Santa Cristina)	150800500
15	A Coruña	Sobrado	15080	Grixaiba (San Xiao)	150800600
15	A Coruña	Sobrado	15080	Nogueira (San Xurxo)	150800700
15	A Coruña	Sobrado	15080	A Porta (San Pedro)	150800800
15	A Coruña	Sobrado	15080	Pousada (San Mamede)	150800900
15	A Coruña	Sobrado	15080	Roade (Santo André)	150801000
15	A Coruña	Somozas, As	15081	As Enchousas (San Pedro)	150810100
15	A Coruña	Somozas, As	15081	Recemel (Santa María)	150810200
15	A Coruña	Somozas, As	15081	Seixas (Santa María)	150810300
15	A Coruña	Somozas, As	15081	As Somozas (Santiago Seré)	150810400
15	A Coruña	Teo	15082	Luci (Santa Mariña)	150820400
15	A Coruña	Teo	15082	Luou (Santa María)	150820500
15	A Coruña	Teo	15082	Oza (Santa Baia)	150820600
15	A Coruña	Teo	15082	Teo (Santa María)	150821000
15	A Coruña	Teo	15082	Bamonde (Santa María)	150821100
15	A Coruña	Teo	15082	Vilariño (San Tomé)	150821200
15	A Coruña	Teo	15082	Lampai (Santa María)	150820300
15	A Coruña	Teo	15082	Reis (San Cristovo)	150820900
15	A Coruña	Toques	15083	Santa Mariña de Brañas (Santa Mariña)	150830100
15	A Coruña	Toques	15083	A Capela (Santa María)	150830200
15	A Coruña	Toques	15083	Mangoeiro (San Tomé)	150830300
15	A Coruña	Toques	15083	San Xiao do Monte (San Xiao)	150830400
15	A Coruña	Toques	15083	Santa Eufemia do Monte (Santa Eufemia)	150830500
15	A Coruña	Toques	15083	San Martiño de Oleiros (San Martiño)	150830600
15	A Coruña	Toques	15083	Ordes (Santa María)	150830700
15	A Coruña	Toques	15083	Paradela (San Paio)	150830800
15	A Coruña	Toques	15083	Vilouriz (Santiago)	150830900
15	A Coruña	Toques	15083	Vilamor (Santo Estevo)	150831000
15	A Coruña	Tordoia	15084	Leobalde (San Cristovo)	150840700
15	A Coruña	Tordoia	15084	Andoio (San Mamede)	150840100
15	A Coruña	Tordoia	15084	Anxeriz (Santa Mariña)	150840200
15	A Coruña	Tordoia	15084	Bardaos (Santa María)	150840300
15	A Coruña	Tordoia	15084	Cabaleiros (San Xián)	150840400
15	A Coruña	Tordoia	15084	Castenda da Torre (Santa María)	150840500
15	A Coruña	Tordoia	15084	Gorgullos (Santaia)	150840600
15	A Coruña	Tordoia	15084	Numide (Santiago)	150840800
15	A Coruña	Tordoia	15084	Tordoia (San Xoán)	150840900
15	A Coruña	Tordoia	15084	A Vila de Abade (San Cibrán)	150841000
15	A Coruña	Touro	15085	Andeade (Santiago)	150850100
15	A Coruña	Touro	15085	Bama (San Vicenzo)	150850200
15	A Coruña	Touro	15085	Bendaña (Santa María)	150850300
15	A Coruña	Touro	15085	Beseño (San Cristovo)	150850400

Código	Provincia	Concello	Código	Parroquia	Código
15	A Coruña	Touro	15085	Calvos de Socamiño (San Martiño)	150850500
15	A Coruña	Touro	15085	Circes (Santa Mariña)	150850600
15	A Coruña	Touro	15085	Cornado (Santiso)	150850700
15	A Coruña	Touro	15085	Enquerentes (San Miguel)	150850800
15	A Coruña	Touro	15085	Fao (Santa Uxía)	150850900
15	A Coruña	Touro	15085	Foxás (San Breixo)	150851000
15	A Coruña	Touro	15085	Fontes Rosas (San Xoán)	150851100
15	A Coruña	Touro	15085	Loxo (Santa María)	150851200
15	A Coruña	Touro	15085	Novefontes (Santiago)	150851300
15	A Coruña	Touro	15085	Prevediños (Santiago)	150851400
15	A Coruña	Touro	15085	San Fiz de Quión (San Fiz)	150851500
15	A Coruña	Touro	15085	San Pedro de Ribeira (San Pedro)	150851600
15	A Coruña	Touro	15085	Touro (San Xoán)	150851700
15	A Coruña	Touro	15085	Turces (Santa María)	150851800
15	A Coruña	Touro	15085	San Miguel de Vilar (San Miguel)	150851900
15	A Coruña	Trazo	15086	Benza (San Pedro)	150860100
15	A Coruña	Trazo	15086	Berreio (San Mamede)	150860200
15	A Coruña	Trazo	15086	Campo (San Xoán)	150860300
15	A Coruña	Trazo	15086	Castelo (Santa María)	150860400
15	A Coruña	Trazo	15086	Chaián (Santa María)	150860500
15	A Coruña	Trazo	15086	Monzo (San Martiño)	150860600
15	A Coruña	Trazo	15086	Morlán (Santa María)	150860700
15	A Coruña	Trazo	15086	Restande (Santa María)	150860800
15	A Coruña	Trazo	15086	Trazo (Santa María)	150860900
15	A Coruña	Trazo	15086	Vilouchada (San Vicenzo)	150861000
15	A Coruña	Trazo	15086	Xavestre (San Cristovo)	150861100
15	A Coruña	Valdoviño	15087	Lago (Santiago)	150870100
15	A Coruña	Valdoviño	15087	Meirás (San Vicente)	150870400
15	A Coruña	Valdoviño	15087	O Sequeiro (Santa María)	150870600
15	A Coruña	Valdoviño	15087	Valdoviño (Santalla)	150870700
15	A Coruña	Valdoviño	15087	Loira (San Pedro)	150870200
15	A Coruña	Valdoviño	15087	Pantín (Santiago)	150870500
15	A Coruña	Valdoviño	15087	Vilaboa (San Vicente)	150870800
15	A Coruña	Valdoviño	15087	Vilarrube (San Martiño)	150870900
15	A Coruña	Val do Dubra	15088	Arabexo (Santa María)	150880100
15	A Coruña	Val do Dubra	15088	Bembibre (San Salvador)	150880200
15	A Coruña	Val do Dubra	15088	Buxán (Santiago)	150880300
15	A Coruña	Val do Dubra	15088	Coucieiro (San Martiño)	150880400
15	A Coruña	Val do Dubra	15088	Erviñou (San Cristovo)	150880500
15	A Coruña	Val do Dubra	15088	Niveiro (San Vicente)	150880600
15	A Coruña	Val do Dubra	15088	Paramos (Santa María)	150880700
15	A Coruña	Val do Dubra	15088	Portomeiro (San Cosme)	150880800
15	A Coruña	Val do Dubra	15088	Portomouro (San Cristovo)	150880900
15	A Coruña	Val do Dubra	15088	Rial (San Vicente)	150881000
15	A Coruña	Val do Dubra	15088	San Román (Santa Mariña)	150881100
15	A Coruña	Val do Dubra	15088	Vilariño (San Pedro)	150881200
15	A Coruña	Vedra	15089	San Pedro de Sarandón (San Pedro)	150890900
15	A Coruña	Vedra	15089	Trobe (Santo André)	150891000
15	A Coruña	Vedra	15089	Vedra (Santa Eulalia)	150891100
15	A Coruña	Vedra	15089	Illobre (Santo André)	150890100
15	A Coruña	Vedra	15089	Merín (San Cristovo)	150890200
15	A Coruña	Vedra	15089	A Ponte Ulla (Santa María Madanela)	150890300
15	A Coruña	Vedra	15089	San Mamede de Ribadulla (San Mamede)	150890400
15	A Coruña	Vedra	15089	San Miguel de Sarandón (San Miguel)	150890800
15	A Coruña	Vedra	15089	Santa Cruz de Ribadulla (Santa Cruz)	150890500
15	A Coruña	Vedra	15089	San Pedro de Vilanova (San Pedro)	150891200
15	A Coruña	Vilasantar	15090	Armental (San Martiño)	150900100
15	A Coruña	Vilasantar	15090	Barbeito (San Salvador)	150900200
15	A Coruña	Vilasantar	15090	San Vicenzo de Curtis (San Vicenzo)	150900300
15	A Coruña	Vilasantar	15090	Mezonzo (Santa María)	150900400
15	A Coruña	Vilasantar	15090	Présaras (San Pedro)	150900500
15	A Coruña	Vilasantar	15090	Vilariño (Santa María)	150900600

ANEXO IV

Código	Provincia	Concello	Código	Parroquia	Código
15	A Coruña	Vilasantar	15090	Vilasantar (Santiago)	150900700
15	A Coruña	Vilarmaior	15091	Vilarmaior (San Pedro)	150910600
15	A Coruña	Vilarmaior	15091	Doroña (Santa María)	150910100
15	A Coruña	Vilarmaior	15091	Grandal (San Pedro)	150910200
15	A Coruña	Vilarmaior	15091	Goimil (San Cristovo)	150910300
15	A Coruña	Vilarmaior	15091	Torres (San Xorxe)	150910400
15	A Coruña	Vilarmaior	15091	Vilamateo (Santiago)	150910500
15	A Coruña	Vimianzo	15092	Baíñas (Santo Antoiño)	150920100
15	A Coruña	Vimianzo	15092	Bamiro (San Amedio)	150920200
15	A Coruña	Vimianzo	15092	Berdoias (San Pedro)	150920300
15	A Coruña	Vimianzo	15092	Calo (San Xoán)	150920400
15	A Coruña	Vimianzo	15092	Carantoña (San Martiño)	150920600
15	A Coruña	Vimianzo	15092	Carnés (San Cristovo)	150920700
15	A Coruña	Vimianzo	15092	Castrelo (San Martiño)	150920800
15	A Coruña	Vimianzo	15092	Cereixo (Santiago)	150920900
15	A Coruña	Vimianzo	15092	Salto (Santa María)	150921000
15	A Coruña	Vimianzo	15092	Serramo (San Sebastián)	150921100
15	A Coruña	Vimianzo	15092	Tines (Santa Baia)	150921200
15	A Coruña	Vimianzo	15092	Treos (San Miguel)	150921300
15	A Coruña	Vimianzo	15092	Cambeda (San Xoán)	150920500
15	A Coruña	Vimianzo	15092	Vimianzo (San Vicenzo)	150921400
15	A Coruña	Zas	15093	O Allo (San Pedro)	150930100
15	A Coruña	Zas	15093	Baio (Santa María)	150930200
15	A Coruña	Zas	15093	Brandomil (San Pedro)	150930300
15	A Coruña	Zas	15093	Brandoñas (Santa María)	150930400
15	A Coruña	Zas	15093	Carreira (Santiago)	150930500
15	A Coruña	Zas	15093	Santo Adrián de Castro (Santo Adrián)	150930600
15	A Coruña	Zas	15093	Gándara (Santa María)	150930700
15	A Coruña	Zas	15093	Lamas (Santa María)	150930800
15	A Coruña	Zas	15093	Loroño (Santiago)	150930900
15	A Coruña	Zas	15093	San Martiño de Meanos (San Martiño)	150931000
15	A Coruña	Zas	15093	Mira (Santa María)	150931100
15	A Coruña	Zas	15093	Muíño (San Tirso)	150931200
15	A Coruña	Zas	15093	San Cremenzo de Pazos (San Cremenzo)	150931300
15	A Coruña	Zas	15093	Santa Sía de Roma (Santa Sía)	150931400
15	A Coruña	Zas	15093	Vilar (San Pedro)	150931500
15	A Coruña	Zas	15093	Zas (Santo André)	150931600
15	A Coruña	Cariño	15901	Feás (San Pedro)	159010200
15	A Coruña	Cariño	15901	Landoi (Santiago)	159010300
15	A Coruña	Cariño	15901	Sismundi (Santo Estevo)	159010500
15	A Coruña	Cariño	15901	Cariño (San Bartolomeu)	159010100
15	A Coruña	Cariño	15901	A Pedra (Santa María)	159010400
15	A Coruña	Oza-Cesuras	15902	Vivente (Santo Estevo)	159022500
15	A Coruña	Oza-Cesuras	15902	Bandoxa (San Martiño)	159020100
15	A Coruña	Oza-Cesuras	15902	Bragade (San Mamede)	159020300
15	A Coruña	Oza-Cesuras	15902	Carres (San Vicenzo)	159020400
15	A Coruña	Oza-Cesuras	15902	Cis (San Nicolao)	159020500
15	A Coruña	Oza-Cesuras	15902	Cuiña (Santa María)	159020600
15	A Coruña	Oza-Cesuras	15902	Cutián (Santa María)	159020700
15	A Coruña	Oza-Cesuras	15902	Dordaño (Santa María)	159020800
15	A Coruña	Oza-Cesuras	15902	Figueredo (Santa María)	159020900
15	A Coruña	Oza-Cesuras	15902	Filgueira de Barranca (San Pedro)	159021000
15	A Coruña	Oza-Cesuras	15902	Filgueira de Traba (San Miguel)	159021100
15	A Coruña	Oza-Cesuras	15902	Loureda (Santo Estevo)	159021200
15	A Coruña	Oza-Cesuras	15902	Mandaio (San Xíao)	159021300
15	A Coruña	Oza-Cesuras	15902	Mondoi (Santa Cruz)	159021400
15	A Coruña	Oza-Cesuras	15902	Oza (San Pedro)	159021500
15	A Coruña	Oza-Cesuras	15902	Paderne (Santiago)	159021600
15	A Coruña	Oza-Cesuras	15902	Parada (Santo Estevo)	159021700
15	A Coruña	Oza-Cesuras	15902	Porzomillos (San Pedro)	159021800
15	A Coruña	Oza-Cesuras	15902	Probaos (Santaia)	159021900
15	A Coruña	Oza-Cesuras	15902	Reboredo (Santiago)	159022000

Código	Provincia	Concello	Código	Parroquia	Código
15	A Coruña	Oza-Cesuras	15902	A Regueira (Santa María)	159022100
15	A Coruña	Oza-Cesuras	15902	Rodeiro (Santa María)	159022200
15	A Coruña	Oza-Cesuras	15902	Salto (San Tomé)	159022300
15	A Coruña	Oza-Cesuras	15902	Trasanelos (San Salvador)	159022400
15	A Coruña	Oza-Cesuras	15902	Borriáns (San Pedro)	
27	Lugo	Abadín	27001	Abadín (Santa María)	270010100
27	Lugo	Abadín	27001	Abeledo (Santa María)	270010200
27	Lugo	Abadín	27001	Aldixe (San Pedro)	270010300
27	Lugo	Abadín	27001	Baroncelle (Santiago)	270010400
27	Lugo	Abadín	27001	Cabaneiro (San Bartolomeu)	270010500
27	Lugo	Abadín	27001	Candia (San Pedro)	270010600
27	Lugo	Abadín	27001	Castromaior (San Xoán)	270010700
27	Lugo	Abadín	27001	Corvite (San Pedro)	270010800
27	Lugo	Abadín	27001	Fanoi (Santa María Madanela)	270010900
27	Lugo	Abadín	27001	Fraías (San Pedro)	270011000
27	Lugo	Abadín	27001	Galgao (San Martiño)	270011100
27	Lugo	Abadín	27001	As Goás (San Pedro)	270011200
27	Lugo	Abadín	27001	A Graña de Vilarente (Santa María Madanela)	270011300
27	Lugo	Abadín	27001	Labrada (San Pedro)	270011400
27	Lugo	Abadín	27001	Moncelos (Santiago)	270011500
27	Lugo	Abadín	27001	Montouto (Santa María)	270011600
27	Lugo	Abadín	27001	Quende (Santiago)	270011700
27	Lugo	Abadín	27001	Romariz (San Xoán)	270011800
27	Lugo	Abadín	27001	Seivane de Vilarente (San Xoán)	270011900
27	Lugo	Alfoz	27002	Adelán (Santiago)	270020100
27	Lugo	Alfoz	27002	Lagoa (San Vicente)	270020500
27	Lugo	Alfoz	27002	As Oiras (San Mamede)	270020700
27	Lugo	Alfoz	27002	O Pereiro (Santa María)	270020800
27	Lugo	Alfoz	27002	Bacoi (Santa María)	270020200
27	Lugo	Alfoz	27002	Carballido (San Sebastián)	270020300
27	Lugo	Alfoz	27002	O Castro de Ouro (San Salvador)	270020400
27	Lugo	Alfoz	27002	San Pedro de Mor (San Pedro)	270020600
27	Lugo	Alfoz	27002	O Reirado (Santa María)	270020900
27	Lugo	Antas de Ulla	27003	Agüela (San Mamede)	270030100
27	Lugo	Antas de Ulla	27003	Alvidrón (Santa María)	270030200
27	Lugo	Antas de Ulla	27003	San Fiz de Amarante (San Fiz)	270030300
27	Lugo	Antas de Ulla	27003	San Martiño de Amarante (San Martiño)	270030400
27	Lugo	Antas de Ulla	27003	Amoexa (Santiago)	270030500
27	Lugo	Antas de Ulla	27003	Antas de Ulla (San Xoán)	270030600
27	Lugo	Antas de Ulla	27003	Árbol (Santalla)	270030700
27	Lugo	Antas de Ulla	27003	Arcos (Santa María)	270030800
27	Lugo	Antas de Ulla	27003	Areas (Santa Cristina)	270030900
27	Lugo	Antas de Ulla	27003	Barreiro (San Cibrao)	270031000
27	Lugo	Antas de Ulla	27003	Casa de Naia (Santa María)	270031100
27	Lugo	Antas de Ulla	27003	Santa Mariña do Castro de Amarante (Santa Mariña)	270031200
27	Lugo	Antas de Ulla	27003	Santo Estevo do Castro de Amarante (Santo Estevo)	270031300
27	Lugo	Antas de Ulla	27003	A Cervela (San Miguel)	270031400
27	Lugo	Antas de Ulla	27003	Cibreiro (San Miguel)	270031500
27	Lugo	Antas de Ulla	27003	Cutián (San Xoán)	270031600
27	Lugo	Antas de Ulla	27003	Dorra (Santiago)	270031700
27	Lugo	Antas de Ulla	27003	Facha (San Xiao)	270031800
27	Lugo	Antas de Ulla	27003	Olveda (Santa María)	270031900
27	Lugo	Antas de Ulla	27003	Peibás (San Lourenzo)	270032000
27	Lugo	Antas de Ulla	27003	Queixeiro (San Pedro)	270032100
27	Lugo	Antas de Ulla	27003	Reboredo (Santiago)	270032200
27	Lugo	Antas de Ulla	27003	O Rial (Santo André)	270032300
27	Lugo	Antas de Ulla	27003	Santiso (Santalla)	270032400
27	Lugo	Antas de Ulla	27003	Senande (San Miguel)	270032500
27	Lugo	Antas de Ulla	27003	Terra Chá (San Xurxo)	270032600
27	Lugo	Antas de Ulla	27003	Vilanuñe (San Salvador)	270032700
27	Lugo	Antas de Ulla	27003	Vilapoupre (San Martiño)	270032800
27	Lugo	Baleira	27004	A Braña (San Miguel)	270040100

ANEXO IV

Código	Provincia	Concello	Código	Parroquia	Código
27	Lugo	Baleira	27004	Córneas (Santiago)	270040200
27	Lugo	Baleira	27004	Cubilledo (Santiago)	270040300
27	Lugo	Baleira	27004	A Degolada (San Lourenzo)	270040400
27	Lugo	Baleira	27004	A Esperela (San Pedro)	270040500
27	Lugo	Baleira	27004	A Fontaneira (Santiago)	270040600
27	Lugo	Baleira	27004	Fonteo (Santa María)	270040700
27	Lugo	Baleira	27004	A Lastra (San Xoán)	270040800
27	Lugo	Baleira	27004	Librán (Santa Mariña)	270040900
27	Lugo	Baleira	27004	Martín (Santiago)	270041000
27	Lugo	Baleira	27004	Pousada (San Lourenzo)	270041100
27	Lugo	Baleira	27004	Retizós (Santa María Madanela)	270041200
27	Lugo	Barreiros	27005	San Cosme de Barreiros (San Cosme)	270050100
27	Lugo	Barreiros	27005	San Pedro de Benquerencia (San Pedro)	270050200
27	Lugo	Barreiros	27005	Cabarcos (San Xulián)	270050300
27	Lugo	Barreiros	27005	San Xusto de Cabarcos (San Xusto)	270050400
27	Lugo	Barreiros	27005	Celeiro de Mariñaos (Santa Cristina)	270050500
27	Lugo	Barreiros	27005	San Miguel de Reinante (San Miguel)	270050600
27	Lugo	Barreiros	27005	Reinante (Santiago)	270050700
27	Lugo	Barreiros	27005	Vilamartín Pequeno (San Xoán Degolado)	270050800
27	Lugo	Becerreá	27006	Agüeira (San Xoán)	270060100
27	Lugo	Becerreá	27006	Armesto (San Román)	270060200
27	Lugo	Becerreá	27006	Becerreá (San Xoán)	270060300
27	Lugo	Becerreá	27006	Cadoalla (San Pedro)	270060400
27	Lugo	Becerreá	27006	Cascallá (Santa María)	270060500
27	Lugo	Becerreá	27006	O Cereixal (San Xosé)	270060600
27	Lugo	Becerreá	27006	Cruzul (San Martiño)	270060700
27	Lugo	Becerreá	27006	Ferreirós de Valboa (Santa María)	270060800
27	Lugo	Becerreá	27006	Fontarón (Sancti Spiritus)	270060900
27	Lugo	Becerreá	27006	Furco (San Xoán)	270061000
27	Lugo	Becerreá	27006	Guilfrei (Santa Eulalia)	270061100
27	Lugo	Becerreá	27006	Guillén (San Pedro)	270061200
27	Lugo	Becerreá	27006	Liber (San Remixio)	270061300
27	Lugo	Becerreá	27006	Morcelle (San Xulián)	270061400
27	Lugo	Becerreá	27006	Ouselle (San Cosme)	270061500
27	Lugo	Becerreá	27006	Ousón (Santo Adrao)	270061600
27	Lugo	Becerreá	27006	Pando (San Xoán)	270061700
27	Lugo	Becerreá	27006	Penamaior (Santa María de San Lourenzo)	270061800
27	Lugo	Becerreá	27006	Quintá de Cancelada (Santa Eulalia)	270061900
27	Lugo	Becerreá	27006	Sevane (San Xoán)	270062000
27	Lugo	Becerreá	27006	Tortes (San Pedro)	270062100
27	Lugo	Becerreá	27006	Veiga (Santa Mariña)	270062200
27	Lugo	Becerreá	27006	Vilachá (San Pedro)	270062300
27	Lugo	Becerreá	27006	Vilaíz (Santiago)	270062400
27	Lugo	Becerreá	27006	Vilamane (Santa María)	270062500
27	Lugo	Becerreá	27006	Vilouta (Santa Mariña)	270062600
27	Lugo	Begonte	27007	Baamonde (Santiago)	270070100
27	Lugo	Begonte	27007	Baldomar (San Xoán)	270070200
27	Lugo	Begonte	27007	Begonte (San Pedro)	270070300
27	Lugo	Begonte	27007	Bóveda (Santalla)	270070400
27	Lugo	Begonte	27007	Carral (San Martiño)	270070500
27	Lugo	Begonte	27007	O Castro (Santa María)	270070600
27	Lugo	Begonte	27007	San Fiz de Cerdeiras (San Fiz)	270070700
27	Lugo	Begonte	27007	Damil (San Salvador)	270070800
27	Lugo	Begonte	27007	Donalbai (San Cristovo)	270070900
27	Lugo	Begonte	27007	Felmiil (Santiago)	270071000
27	Lugo	Begonte	27007	Gaibor (San Xiao)	270071100
27	Lugo	Begonte	27007	Illán (Santiago)	270071200
27	Lugo	Begonte	27007	San Martiño de Pacios (San Martiño)	270071300
27	Lugo	Begonte	27007	San Vicente de Pena (San Vicente)	270071400
27	Lugo	Begonte	27007	Santalla de Pena (Santalla)	270071500
27	Lugo	Begonte	27007	Saavedra (Santa María)	270071600
27	Lugo	Begonte	27007	Trobo (Santa María)	270071700

Código	Provincia	Concello	Código	Parroquia	Código
27	Lugo	Begonte	27007	Uriz (Santo Estevo)	270071800
27	Lugo	Begonte	27007	Virís (Santa Helena)	270071900
27	Lugo	Bóveda	27008	Bóveda (San Martiño)	270080100
27	Lugo	Bóveda	27008	Freituxe (Santiago)	270080200
27	Lugo	Bóveda	27008	Guntín (San Cristovo)	270080300
27	Lugo	Bóveda	27008	Martín (San Cristovo)	270080400
27	Lugo	Bóveda	27008	Mosteiro (San Paio)	270080500
27	Lugo	Bóveda	27008	Remesar (San Xoán)	270080600
27	Lugo	Bóveda	27008	Ribas Pequenas (Santiago)	270080700
27	Lugo	Bóveda	27008	San Fiz de Rubián (San Fiz)	270080800
27	Lugo	Bóveda	27008	Rubián (Santiago)	270080900
27	Lugo	Bóveda	27008	Teilán (Santa Baia)	270081000
27	Lugo	Bóveda	27008	Tuimil (Santa María)	270081100
27	Lugo	Bóveda	27008	Ver (San Vicenzo)	270081200
27	Lugo	Bóveda	27008	Vilalpape (San Bartolomeu)	270081300
27	Lugo	Bóveda	27008	Vilarbuxán (San Bartolomeu)	270081400
27	Lugo	Carballedo	27009	Aguada (Santa Baia)	270090100
27	Lugo	Carballedo	27009	Santa Cristina de Asma (Santa Cristina)	270090200
27	Lugo	Carballedo	27009	Veascós (Santa Mariña)	270090300
27	Lugo	Carballedo	27009	San Salvador de Búbal (San Salvador)	270090400
27	Lugo	Carballedo	27009	Santa Baia de Búbal (Santa Baia)	270090500
27	Lugo	Carballedo	27009	Buciños (San Miguel)	270090600
27	Lugo	Carballedo	27009	San Romao de Campos (San Romao)	270090700
27	Lugo	Carballedo	27009	Carballedo (Santa María)	270090800
27	Lugo	Carballedo	27009	Cartelos (Santo Estevo)	270090900
27	Lugo	Carballedo	27009	Castro (San Cristovo)	270091000
27	Lugo	Carballedo	27009	Santa Mariña do Castro (Santa Mariña)	270091100
27	Lugo	Carballedo	27009	A Cova (San Xoán)	270091200
27	Lugo	Carballedo	27009	Chouzán (Santo Estevo)	270091300
27	Lugo	Carballedo	27009	Erbedeiro (San Pedro)	270091400
27	Lugo	Carballedo	27009	Furco (San Gregorio)	270091500
27	Lugo	Carballedo	27009	Lobelle (San Cristovo)	270091600
27	Lugo	Carballedo	27009	San Mamede de Lousada (San Mamede)	270091700
27	Lugo	Carballedo	27009	Lousada (Santiago)	270091800
27	Lugo	Carballedo	27009	Marzás (Santa María)	270091900
27	Lugo	Carballedo	27009	Milleirós (San Xoán)	270092000
27	Lugo	Carballedo	27009	Oleiros (San Miguel)	270092100
27	Lugo	Carballedo	27009	Pradeda (Santiago)	270092200
27	Lugo	Carballedo	27009	Temes (Santa María)	270092300
27	Lugo	Carballedo	27009	Vilaquinte (Santa María)	270092400
27	Lugo	Castro de Rei	27010	Ansemar (San Salvador)	270100100
27	Lugo	Castro de Rei	27010	A Azúmara (San Xoán)	270100200
27	Lugo	Castro de Rei	27010	Balmonte (San Salvador)	270100300
27	Lugo	Castro de Rei	27010	Bazar (San Pedro)	270100400
27	Lugo	Castro de Rei	27010	Bendia (San Pedro)	270100500
27	Lugo	Castro de Rei	27010	Castro de Rei (San Xoán)	270100600
27	Lugo	Castro de Rei	27010	Coea (San Salvador)	270100700
27	Lugo	Castro de Rei	27010	Duancos (Santa María)	270100800
27	Lugo	Castro de Rei	27010	Duarria (Santiago)	270100900
27	Lugo	Castro de Rei	27010	Dumpín (Santalla)	270101000
27	Lugo	Castro de Rei	27010	Goberno (San Martiño)	270101100
27	Lugo	Castro de Rei	27010	Loentia (Santo Estevo)	270101200
27	Lugo	Castro de Rei	27010	Ludrio (Santa María)	270101300
27	Lugo	Castro de Rei	27010	Mondriz (Santiago)	270101400
27	Lugo	Castro de Rei	27010	San Xiao de Mos (San Xiao)	270101500
27	Lugo	Castro de Rei	27010	Santa Comba de Orizón (Santa Comba)	270101600
27	Lugo	Castro de Rei	27010	Outeiro (Santa María)	270101700
27	Lugo	Castro de Rei	27010	Pacios (San Salvador)	270101800
27	Lugo	Castro de Rei	27010	Prevesos (Santo Estevo)	270101900
27	Lugo	Castro de Rei	27010	Quintela (Santa María)	270102000
27	Lugo	Castro de Rei	27010	Ramil (Santa Mariña)	270102100
27	Lugo	Castro de Rei	27010	Ribeiras de Lea (San Xoán)	270102200

ANEXO IV

Código	Provincia	Concello	Código	Parroquia	Código
27	Lugo	Castro de Rei	27010	Santa Locaia (San Pedro)	270102300
27	Lugo	Castro de Rei	27010	Triabá (San Pedro)	270102400
27	Lugo	Castro de Rei	27010	Viladonga (Santiago)	270102500
27	Lugo	Castroverde	27011	Agustín (Santa María)	270110100
27	Lugo	Castroverde	27011	Arcos (San Paio)	270110200
27	Lugo	Castroverde	27011	Barredo (Santo André)	270110300
27	Lugo	Castroverde	27011	Barredo (San Xoán)	270110400
27	Lugo	Castroverde	27011	Barreiros (San Cosme)	270110500
27	Lugo	Castroverde	27011	Bolaño (Santa Baia)	270110600
27	Lugo	Castroverde	27011	San Miguel do Camiño (San Miguel)	270110700
27	Lugo	Castroverde	27011	Cellán de Calvos (San Salvador)	270110800
27	Lugo	Castroverde	27011	Cellán de Mosteiro (San Pedro)	270110900
27	Lugo	Castroverde	27011	Covelas (San Miguel)	270111000
27	Lugo	Castroverde	27011	Espasande (Santiago)	270111100
27	Lugo	Castroverde	27011	A Frairía (Santa María)	270111200
27	Lugo	Castroverde	27011	Furís (Santo Estevo)	270111300
27	Lugo	Castroverde	27011	Goi (Santa María Madanela)	270111400
27	Lugo	Castroverde	27011	Masoucos (Santiago)	270111500
27	Lugo	Castroverde	27011	A Meda (Santiago)	270111600
27	Lugo	Castroverde	27011	Miranda (Santiago)	270111700
27	Lugo	Castroverde	27011	Mirandela (Santo André)	270111800
27	Lugo	Castroverde	27011	Monte (Santa María)	270111900
27	Lugo	Castroverde	27011	Montecubeiro (San Cibrao)	270112000
27	Lugo	Castroverde	27011	Moreira (Santa María)	270112100
27	Lugo	Castroverde	27011	Paderne (Santo Estevo)	270112200
27	Lugo	Castroverde	27011	Páramo (San Miguel)	270112300
27	Lugo	Castroverde	27011	Pena (Santa María Madanela)	270112400
27	Lugo	Castroverde	27011	Pereiramá (San Xulián)	270112500
27	Lugo	Castroverde	27011	A Pumarega (Santa Mariña)	270112600
27	Lugo	Castroverde	27011	Rebordaos (San Xurxo)	270112700
27	Lugo	Castroverde	27011	Recesende (San Cibrao)	270112800
27	Lugo	Castroverde	27011	Riomol (San Pedro)	270112900
27	Lugo	Castroverde	27011	Serés (San Pedro)	270113000
27	Lugo	Castroverde	27011	Souto de Torres (San Tomé)	270113100
27	Lugo	Castroverde	27011	Soutomerille (San Salvador)	270113200
27	Lugo	Castroverde	27011	Tórdea (San Tomé)	270113300
27	Lugo	Castroverde	27011	Uriz (Santa María)	270113400
27	Lugo	Castroverde	27011	Vilabade (Santa María)	270113500
27	Lugo	Castroverde	27011	Vilalle (San Pedro)	270113600
27	Lugo	Castroverde	27011	Vilariño (Santiago)	270113700
27	Lugo	Cervantes	27012	Ambasvías (Santalla)	270120100
27	Lugo	Cervantes	27012	San Tomé de Cancelada (San Tomé)	270120200
27	Lugo	Cervantes	27012	Castelo (San Pedro)	270120300
27	Lugo	Cervantes	27012	O Castro (Santa María)	270120400
27	Lugo	Cervantes	27012	Cereixedo (Santiago)	270120500
27	Lugo	Cervantes	27012	San Pedro de Cervantes (San Pedro)	270120600
27	Lugo	Cervantes	27012	San Román de Cervantes (San Román)	270120700
27	Lugo	Cervantes	27012	Donís (San Fiz)	270120800
27	Lugo	Cervantes	27012	Dorna (Santa María)	270120900
27	Lugo	Cervantes	27012	Lamas (San Xiao)	270121000
27	Lugo	Cervantes	27012	O Mosteiro (San Xoán)	270121100
27	Lugo	Cervantes	27012	Noceda (San Pedro)	270121200
27	Lugo	Cervantes	27012	O Pando (Santa María)	270121300
27	Lugo	Cervantes	27012	Quindous (San Xusto)	270121400
27	Lugo	Cervantes	27012	A Ribeira (San Martín)	270121500
27	Lugo	Cervantes	27012	Vilapún (Santa Comba)	270121600
27	Lugo	Cervantes	27012	Vilaquinte (San Breixo)	270121700
27	Lugo	Cervantes	27012	Vilarello (Santa María)	270121800
27	Lugo	Cervantes	27012	Vilasante (Santiago)	270121900
27	Lugo	Cervantes	27012	Vilaspasantes (San Xoán)	270122000
27	Lugo	Cervantes	27012	Vilaver (San Xusto)	270122100
27	Lugo	Cervo	27013	Castelo (San Xiao)	270130200

Código	Provincia	Concello	Código	Parroquia	Código
27	Lugo	Cervo	27013	Cervo (Santa María)	270130300
27	Lugo	Cervo	27013	Rúa (Santa María)	270130500
27	Lugo	Cervo	27013	Sargadelos (Santiago)	270130600
27	Lugo	Cervo	27013	San Román de Vilaestrofe (San Román)	270130700
27	Lugo	Cervo	27013	Lieiro (Santa María)	270130400
27	Lugo	Corgo, O	27014	Abragán (San Bartolomeu)	270140100
27	Lugo	Corgo, O	27014	Adai (Santiago)	270140200
27	Lugo	Corgo, O	27014	O Alto (Santalla)	270140300
27	Lugo	Corgo, O	27014	Anseán (Santa Catarina)	270140400
27	Lugo	Corgo, O	27014	Arxemil (San Pedro)	270140500
27	Lugo	Corgo, O	27014	Bergazo (San Fiz)	270140600
27	Lugo	Corgo, O	27014	Cabreiros (Santa Mariña)	270140700
27	Lugo	Corgo, O	27014	Campelo (San Xulián)	270140800
27	Lugo	Corgo, O	27014	Camposo (Santiago)	270140900
27	Lugo	Corgo, O	27014	Castrillón (San Salvador)	270141000
27	Lugo	Corgo, O	27014	Cela (San Xoán)	270141100
27	Lugo	Corgo, O	27014	Cerceda (San Pedro)	270141200
27	Lugo	Corgo, O	27014	O Corgo (San Xoán)	270141300
27	Lugo	Corgo, O	27014	Santo André de Chamoso (Santo André)	270141400
27	Lugo	Corgo, O	27014	San Bartolomeu de Chamoso (San Bartolomeu)	270141500
27	Lugo	Corgo, O	27014	Chamoso (San Cristovo)	270141600
27	Lugo	Corgo, O	27014	Escoureda (Santa María)	270141700
27	Lugo	Corgo, O	27014	Santo Estevo de Farnadeiros (Santo Estevo)	270141800
27	Lugo	Corgo, O	27014	Farnadeiros (San Pedro)	270141900
27	Lugo	Corgo, O	27014	Santo Estevo de Folgosa (Santo Estevo)	270142000
27	Lugo	Corgo, O	27014	Folgosa (San Martiño)	270142100
27	Lugo	Corgo, O	27014	Fonteita (Santiago)	270142200
27	Lugo	Corgo, O	27014	Franqueán (Santa María)	270142300
27	Lugo	Corgo, O	27014	Gomeán (Santiago)	270142400
27	Lugo	Corgo, O	27014	Lapío (San Miguel)	270142500
27	Lugo	Corgo, O	27014	Laxosa (Santiago)	270142600
27	Lugo	Corgo, O	27014	Maceda (San Pedro)	270142700
27	Lugo	Corgo, O	27014	San Cosme de Manán (San Cosme)	270142800
27	Lugo	Corgo, O	27014	Santa María de Manán (Santa María Madanela)	270142900
27	Lugo	Corgo, O	27014	Marei (Santa María)	270143000
27	Lugo	Corgo, O	27014	Paradela (San Fiz)	270143100
27	Lugo	Corgo, O	27014	Pedrafita (San Miguel)	270143200
27	Lugo	Corgo, O	27014	Piñeiro (Santa María)	270143300
27	Lugo	Corgo, O	27014	Queizán (Santa María)	270143400
27	Lugo	Corgo, O	27014	Quinte (Santalla)	270143500
27	Lugo	Corgo, O	27014	Sabarei (Santa María Madanela)	270143600
27	Lugo	Corgo, O	27014	Segovia (San Xoán)	270143700
27	Lugo	Corgo, O	27014	Vilachá (San Xíao)	270143800
27	Lugo	Cospeito	27015	Arcillá (San Paio)	270150100
27	Lugo	Cospeito	27015	Bestar (Santa María)	270150200
27	Lugo	Cospeito	27015	Bexán ou Rubiños (San Paio)	270150300
27	Lugo	Cospeito	27015	Cospeito (Santa María)	270150400
27	Lugo	Cospeito	27015	Goá (San Xurxo)	270150500
27	Lugo	Cospeito	27015	Lamas (San Martiño)	270150600
27	Lugo	Cospeito	27015	Momán (San Pedro)	270150700
27	Lugo	Cospeito	27015	Muimenta (Santa Mariña)	270150800
27	Lugo	Cospeito	27015	Pino (San Martiño)	270150900
27	Lugo	Cospeito	27015	Rioaveso (Santalla)	270151000
27	Lugo	Cospeito	27015	Roás (San Miguel)	270151100
27	Lugo	Cospeito	27015	Santa Cristina (San Xíao)	270151200
27	Lugo	Cospeito	27015	Seixas (San Pedro)	270151300
27	Lugo	Cospeito	27015	Sisoi (Santalla)	270151400
27	Lugo	Cospeito	27015	Sistallo (San Xoán)	270151500
27	Lugo	Cospeito	27015	Támoga (San Xíao)	270151600
27	Lugo	Cospeito	27015	Vilar (Santa María)	270151700
27	Lugo	Cospeito	27015	Vilapene (Santa María)	270151800
27	Lugo	Cospeito	27015	Xermar (Santa María)	270151900

ANEXO IV

Código	Provincia	Concello	Código	Parroquia	Código
27	Lugo	Cospeito	27015	Xustás (Santiago)	270152000
27	Lugo	Chantada	27016	Fornas (San Cristovo)	270161600
27	Lugo	Chantada	27016	Mariz (San Martiño)	270161900
27	Lugo	Chantada	27016	San Xurxo de Asma (San Xurxo)	270163600
27	Lugo	Chantada	27016	Adá (Santa Baia)	270160100
27	Lugo	Chantada	27016	A Grade (San Vicente)	270160200
27	Lugo	Chantada	27016	Arcos (Santa María)	270160300
27	Lugo	Chantada	27016	Argozón (San Vicente)	270160400
27	Lugo	Chantada	27016	Santiago de Arriba (Santiago)	270160500
27	Lugo	Chantada	27016	San Fiz de Asma (San Fiz)	270160600
27	Lugo	Chantada	27016	Santa Uxía de Asma (Santa Uxía)	270160800
27	Lugo	Chantada	27016	Belesar (San Bartolomeu)	270160900
27	Lugo	Chantada	27016	Bermún (Santa María)	270161000
27	Lugo	Chantada	27016	Brigos (San Salvador)	270161100
27	Lugo	Chantada	27016	Camporramiro (Santa María)	270161200
27	Lugo	Chantada	27016	Esmeriz (Santa Mariña)	270161400
27	Lugo	Chantada	27016	Esmoriz (San Xillao)	270161500
27	Lugo	Chantada	27016	A Laxe (San Xoán)	270161700
27	Lugo	Chantada	27016	Líncora (San Pedro)	270161800
27	Lugo	Chantada	27016	O Mato (San Xillao)	270162000
27	Lugo	Chantada	27016	Merlán (San Tomé)	270162100
27	Lugo	Chantada	27016	O Monte (San Miguel)	270162200
27	Lugo	Chantada	27016	Mouricios (San Cristovo)	270162300
27	Lugo	Chantada	27016	Muradelle (San Paio)	270162400
27	Lugo	Chantada	27016	Nogueira de Miño (Santa María)	270162500
27	Lugo	Chantada	27016	Pedrafita (Santa Baia)	270162600
27	Lugo	Chantada	27016	Pereira (San Mamede)	270162700
27	Lugo	Chantada	27016	Pesqueiras (Santa María)	270162800
27	Lugo	Chantada	27016	Requeixo (Santiago)	270162900
27	Lugo	Chantada	27016	Sabadelle (Santa María)	270163000
27	Lugo	Chantada	27016	Veiga (San Xoán)	270163100
27	Lugo	Chantada	27016	San Pedro de Viana (San Pedro)	270163200
27	Lugo	Chantada	27016	Santa Cruz de Viana (Santa Cruz)	270163300
27	Lugo	Chantada	27016	Vilaúxe (San Salvador)	270163400
27	Lugo	Chantada	27016	A Sariña (San Vicente)	270163500
27	Lugo	Folgoso do Courel	27017	Esperante (San Pedro)	270170100
27	Lugo	Folgoso do Courel	27017	Folgoso do Courel (Santa María)	270170200
27	Lugo	Folgoso do Courel	27017	Hórreos (San Pedro)	270170300
27	Lugo	Folgoso do Courel	27017	Meiraos (Santa María)	270170400
27	Lugo	Folgoso do Courel	27017	Noceda (San Pedro)	270170500
27	Lugo	Folgoso do Courel	27017	Seceda (San Silvestre)	270170600
27	Lugo	Folgoso do Courel	27017	Seoane do Courel (San Xoán)	270170700
27	Lugo	Folgoso do Courel	27017	Vilamor (San Vicente)	270170800
27	Lugo	Folgoso do Courel	27017	Visuña (Santa Eufemia)	270170900
27	Lugo	Fonsagrada, A	27018	A Allonca (Santa María)	270180100
27	Lugo	Fonsagrada, A	27018	San Martín de Arroxo (San Martín)	270180200
27	Lugo	Fonsagrada, A	27018	A Bastida (San Miguel)	270180300
27	Lugo	Fonsagrada, A	27018	Bruicedo (Santiago)	270180400
27	Lugo	Fonsagrada, A	27018	Carballido (Santa María)	270180500
27	Lugo	Fonsagrada, A	27018	Cereixido (Santiago)	270180600
27	Lugo	Fonsagrada, A	27018	Cuíñas (San Cristovo)	270180700
27	Lugo	Fonsagrada, A	27018	Fonfría (Santa María Madanela)	270180800
27	Lugo	Fonsagrada, A	27018	A Fonsagrada (Santa María)	270180900
27	Lugo	Fonsagrada, A	27018	Freixo (San Xulián)	270181000
27	Lugo	Fonsagrada, A	27018	Lamas de Campos (San Roque)	270181100
27	Lugo	Fonsagrada, A	27018	Lamas de Moreira (Santa María)	270181200
27	Lugo	Fonsagrada, A	27018	Santo André de Logares (Santo André)	270181300
27	Lugo	Fonsagrada, A	27018	Maderne (San Pedro)	270181400
27	Lugo	Fonsagrada, A	27018	Monteseiro (San Bartolo)	270181500
27	Lugo	Fonsagrada, A	27018	San Pedro de Neiro (San Pedro)	270181600
27	Lugo	Fonsagrada, A	27018	Pacios (Santa María)	270181700
27	Lugo	Fonsagrada, A	27018	O Padrón (San Xoán)	270181800

Código	Provincia	Concello	Código	Parroquia	Código
27	Lugo	Fonsagrada, A	27018	Paradavella (San Xoán)	270181900
27	Lugo	Fonsagrada, A	27018	Piñeira (Santa María)	270182000
27	Lugo	Fonsagrada, A	27018	A Pobra de Burón (Santa María Madanela)	270182100
27	Lugo	Fonsagrada, A	27018	San Pedro de Río (San Pedro)	270182200
27	Lugo	Fonsagrada, A	27018	San Martín de Suarna (San Martín)	270182300
27	Lugo	Fonsagrada, A	27018	A Trapa (San Cibrán)	270182400
27	Lugo	Fonsagrada, A	27018	O Trobo (Santa María)	270182500
27	Lugo	Fonsagrada, A	27018	A Veiga de Logares (Santa María)	270182600
27	Lugo	Fonsagrada, A	27018	Vieiro (Santo Antonio)	270182700
27	Lugo	Fonsagrada, A	27018	Vilabol de Suarna (Santa María)	270182800
27	Lugo	Fonsagrada, A	27018	O Vilar da Cuiña (Santa Bárbara)	270182900
27	Lugo	Foz	27019	Fazouro (Santiago)	270190300
27	Lugo	Foz	27019	Cangas (San Pedro)	270190100
27	Lugo	Foz	27019	Cordido (San Xiao)	270190200
27	Lugo	Foz	27019	San Martiño de Mondoñedo (San Martiño)	270190500
27	Lugo	Foz	27019	Nois (San Xiao)	270190600
27	Lugo	Foz	27019	Santo Acisclo do Valadouro (Santo Acisclo)	270190700
27	Lugo	Foz	27019	Santa Cilla do Valadouro (Santa Cilla)	270190800
27	Lugo	Foz	27019	Vilaronte (San Xoán)	270190900
27	Lugo	Friol	27020	Anafreita (San Pedro)	270200100
27	Lugo	Friol	27020	Anxeriz (Santa María)	270200200
27	Lugo	Friol	27020	Bra (San Martiño)	270200300
27	Lugo	Friol	27020	Carballo (San Xiao)	270200400
27	Lugo	Friol	27020	Carlín (Santa María)	270200500
27	Lugo	Friol	27020	San Martiño de Condes (San Martiño)	270200600
27	Lugo	Friol	27020	Cotá (San Martiño)	270200700
27	Lugo	Friol	27020	Santalla de Devesa (Santalla)	270200800
27	Lugo	Friol	27020	Friol (San Xiao)	270200900
27	Lugo	Friol	27020	Guimarei (Santa María)	270201000
27	Lugo	Friol	27020	Guldriz (Santiago)	270201100
27	Lugo	Friol	27020	Lamas (Santa María)	270201200
27	Lugo	Friol	27020	Lea (San Xurxo)	270201300
27	Lugo	Friol	27020	Madelos (Santalla)	270201400
27	Lugo	Friol	27020	Miraz (Santiago)	270201500
27	Lugo	Friol	27020	Narla (San Pedro)	270201600
27	Lugo	Friol	27020	Nodar (San Mamede)	270201700
27	Lugo	Friol	27020	Ousá (San Xiao)	270201800
27	Lugo	Friol	27020	O Pacio (Santa María)	270201900
27	Lugo	Friol	27020	Prado (San Martiño)	270202000
27	Lugo	Friol	27020	Ramelle (Santa María)	270202100
27	Lugo	Friol	27020	Rocha (San Cosmede)	270202200
27	Lugo	Friol	27020	Roimil (San Xiao)	270202300
27	Lugo	Friol	27020	San Cibrao da Pregación (San Cibrao)	270202400
27	Lugo	Friol	27020	Seixón (San Paio)	270202500
27	Lugo	Friol	27020	Seoane da Pregación (San Xoán)	270202600
27	Lugo	Friol	27020	Serén (Santa Cruz)	270202700
27	Lugo	Friol	27020	Silvela (Santa María)	270202800
27	Lugo	Friol	27020	Trasmonte (Santiago)	270202900
27	Lugo	Friol	27020	Vilafiz (Santa María)	270203000
27	Lugo	Friol	27020	Vilalvíte (San Pedro)	270203100
27	Lugo	Friol	27020	Xiá (Santa María)	270203200
27	Lugo	Xermade	27021	Burgás (Santa Baia)	270210100
27	Lugo	Xermade	27021	Cabreiros (Santa Mariña)	270210200
27	Lugo	Xermade	27021	Candamil (San Miguel)	270210300
27	Lugo	Xermade	27021	Cazás (San Xulián)	270210400
27	Lugo	Xermade	27021	Lousada (Santo André)	270210500
27	Lugo	Xermade	27021	Miraz (San Pedro)	270210600
27	Lugo	Xermade	27021	Momán (San Mamede)	270210700
27	Lugo	Xermade	27021	Piñeiro (San Martiño)	270210800
27	Lugo	Xermade	27021	Roupar (San Pedro Fiz)	270210900
27	Lugo	Xermade	27021	Xermade (Santa María)	270211000
27	Lugo	Guitiriz	27022	Becín (San Xiao)	270220100

ANEXO IV

Código	Provincia	Concello	Código	Parroquia	Código
27	Lugo	Guitiriz	27022	O Buriz (San Pedro)	270220200
27	Lugo	Guitiriz	27022	Labrada (Santa María)	270220300
27	Lugo	Guitiriz	27022	Lagostelle (San Xoán)	270220400
27	Lugo	Guitiriz	27022	Santa Mariña de Lagostelle (Santa Mariña)	270220500
27	Lugo	Guitiriz	27022	Mariz (Santa Eulalia)	270220600
27	Lugo	Guitiriz	27022	As Negradas (San Vicenzo)	270220700
27	Lugo	Guitiriz	27022	Parga (Santo Estevo)	270220800
27	Lugo	Guitiriz	27022	Pedrafita (San Mamede)	270220900
27	Lugo	Guitiriz	27022	Pígara (San Pedro)	270221000
27	Lugo	Guitiriz	27022	Roca (San Xiao)	270221100
27	Lugo	Guitiriz	27022	San Breixo de Parga (San Breixo)	270221200
27	Lugo	Guitiriz	27022	San Salvador de Parga (San Salvador)	270221300
27	Lugo	Guitiriz	27022	Santa Cruz de Parga (Santa Cruz)	270221400
27	Lugo	Guitiriz	27022	Santa Locaia de Parga (Santa Locaia)	270221500
27	Lugo	Guitiriz	27022	Trasparga (Santiago)	270221600
27	Lugo	Guitiriz	27022	Vilar (Santa María)	270221700
27	Lugo	Guitiriz	27022	Os Vilaes (San Vicenzo)	270221800
27	Lugo	Guntín	27023	Castelo de Pallares (San Salvador)	270230100
27	Lugo	Guntín	27023	Costante (San Miguel)	270230200
27	Lugo	Guntín	27023	Entrambasaugas (Santiago)	270230300
27	Lugo	Guntín	27023	Ferreira de Pallares (Santa María)	270230400
27	Lugo	Guntín	27023	Santa María de Ferroi (Santa María)	270230500
27	Lugo	Guntín	27023	Ferroi (Santiago)	270230600
27	Lugo	Guntín	27023	Francos (San Salvador)	270230700
27	Lugo	Guntín	27023	Gomelle (Santiago)	270230800
27	Lugo	Guntín	27023	Grosos (Santa Cruz)	270230900
27	Lugo	Guntín	27023	Guntín de Pallares (San Salvador)	270231000
27	Lugo	Guntín	27023	Lamela (Santa Mariña)	270231100
27	Lugo	Guntín	27023	San Mamede de Lousada (San Mamede)	270231200
27	Lugo	Guntín	27023	Lousada (Santa Eulalia)	270231300
27	Lugo	Guntín	27023	San Cibrao de Monte de Meda (San Cibrao)	270231400
27	Lugo	Guntín	27023	Monte de Meda (San Martiño)	270231500
27	Lugo	Guntín	27023	Mosteiro (Santa María)	270231600
27	Lugo	Guntín	27023	A Mota (Santo Estevo)	270231700
27	Lugo	Guntín	27023	Mougán (Santa María Madanela)	270231800
27	Lugo	Guntín	27023	Navallos (San Pedro)	270231900
27	Lugo	Guntín	27023	Ourol (San Xulián)	270232000
27	Lugo	Guntín	27023	Piñeirás (San Mamede)	270232100
27	Lugo	Guntín	27023	Pradedá (Santa Eulalia)	270232200
27	Lugo	Guntín	27023	San Romao da Retorta (San Romao)	270232300
27	Lugo	Guntín	27023	Santa Cruz da Retorta (Santa Cruz)	270232400
27	Lugo	Guntín	27023	Santa Euxea (San Xoán)	270232500
27	Lugo	Guntín	27023	Sirvián (Santa María)	270232600
27	Lugo	Guntín	27023	Vilamaior de Negral (San Lourenzo)	270232700
27	Lugo	Guntín	27023	Vilameá (San Martiño)	270232800
27	Lugo	Guntín	27023	Vilamerelle (San Vicente)	270232900
27	Lugo	Guntín	27023	Vilarmao (San Miguel)	270233000
27	Lugo	Guntín	27023	Zolle (Santa María)	270233100
27	Lugo	Incio, O	27024	Bardaos (San Xoán)	270240100
27	Lugo	Incio, O	27024	Santalla de Bardaos (San Xulián)	270240200
27	Lugo	Incio, O	27024	Castelo de Somoza (San Tomé)	270240300
27	Lugo	Incio, O	27024	A Cervela (San Cristovo)	270240400
27	Lugo	Incio, O	27024	Covela (San Pedro)	270240500
27	Lugo	Incio, O	27024	Eirexalba (Santo Estevo)	270240600
27	Lugo	Incio, O	27024	Foilebar (Santa María)	270240700
27	Lugo	Incio, O	27024	Goó (Santa María)	270240800
27	Lugo	Incio, O	27024	O Hospital (San Pedro Fiz)	270240900
27	Lugo	Incio, O	27024	San Pedro do Incio (San Pedro)	270241000
27	Lugo	Incio, O	27024	O Incio (Santa Cruz)	270241100
27	Lugo	Incio, O	27024	Santa Mariña do Incio (Santa Mariña)	270241200
27	Lugo	Incio, O	27024	Laiosa (San Martiño)	270241300
27	Lugo	Incio, O	27024	San Román do Mao (San Román)	270241400

Código	Provincia	Concello	Código	Parroquia	Código
27	Lugo	Incio, O	27024	San Salvador do Mao (San Salvador)	270241500
27	Lugo	Incio, O	27024	Santa María do Mao (Santa María)	270241600
27	Lugo	Incio, O	27024	Noceda (San Xoán)	270241700
27	Lugo	Incio, O	27024	Pacios (Santa María)	270241800
27	Lugo	Incio, O	27024	Reboiro (Santa María)	270241900
27	Lugo	Incio, O	27024	Rendar (Santa María)	270242000
27	Lugo	Incio, O	27024	Rubián de Cima (San Vicenzo)	270242100
27	Lugo	Incio, O	27024	Sirgueiros (San Xoán)	270242200
27	Lugo	Incio, O	27024	Toldaos (Santiago)	270242300
27	Lugo	Incio, O	27024	Trascastro (Santalla)	270242400
27	Lugo	Incio, O	27024	Vila de Mouros (San Miguel)	270242500
27	Lugo	Incio, O	27024	Vilarxoán (San Lourenzo)	270242600
27	Lugo	Incio, O	27024	Vilasouto (San Mamede)	270242700
27	Lugo	Incio, O	27024	O Viso (Santa Cristina)	270242800
27	Lugo	Xove	27025	Lago (Santa Eulalia)	270250100
27	Lugo	Xove	27025	O Monte (Santo Isidoro)	270250200
27	Lugo	Xove	27025	Morás (San Clemente)	270250300
27	Lugo	Xove	27025	Portocelo (San Tirso)	270250400
27	Lugo	Xove	27025	A Rigueira (San Miguel)	270250500
27	Lugo	Xove	27025	Sumoas (Santo Estevo)	270250600
27	Lugo	Xove	27025	Xove (San Bartolo)	270250700
27	Lugo	Xove	27025	Xuances (San Pedro)	270250800
27	Lugo	Láncara	27026	Armea (San Pedro)	270260100
27	Lugo	Láncara	27026	Bande (San Pedro)	270260200
27	Lugo	Láncara	27026	Carracedo (San Vicente)	270260300
27	Lugo	Láncara	27026	Cedrón (Santiago)	270260400
27	Lugo	Láncara	27026	Galegos (Santa Mariña)	270260500
27	Lugo	Láncara	27026	Lagos (Santalla)	270260600
27	Lugo	Láncara	27026	Lama (Santa María)	270260700
27	Lugo	Láncara	27026	Láncara (San Pedro)	270260800
27	Lugo	Láncara	27026	Larín (San Salvador)	270260900
27	Lugo	Láncara	27026	Monseiro (San Miguel)	270261000
27	Lugo	Láncara	27026	Muro (San Xoán)	270261100
27	Lugo	Láncara	27026	Neira de Cabaleiros (Santa María Madanela)	270261200
27	Lugo	Láncara	27026	Oleiros (San Martiño)	270261300
27	Lugo	Láncara	27026	A Pobra de San Xiao (San Xiao)	270261400
27	Lugo	Láncara	27026	Río (San Martiño)	270261500
27	Lugo	Láncara	27026	Ronfe (San Pedro)	270261600
27	Lugo	Láncara	27026	Souto de Ferradal (Santiago)	270261700
27	Lugo	Láncara	27026	Toirán (San Salvador)	270261800
27	Lugo	Láncara	27026	Toldaos (San Vicente)	270261900
27	Lugo	Láncara	27026	Toubille (Santa María)	270262000
27	Lugo	Láncara	27026	Trasliste (San Xoán)	270262100
27	Lugo	Láncara	27026	Vilaesteva de Herdeiros (Santa María)	270262200
27	Lugo	Láncara	27026	Vilaleo (Santa María)	270262300
27	Lugo	Láncara	27026	Vilambrán (Santa María)	270262400
27	Lugo	Láncara	27026	Vilarello (San Pedro)	270262500
27	Lugo	Láncara	27026	Vilouzán (Santo Estevo)	270262600
27	Lugo	Lourenzá	27027	Santo Adrao de Lourenzá (Santo Adrao)	270270100
27	Lugo	Lourenzá	27027	San Xurxo de Lourenzá (San Xurxo)	270270200
27	Lugo	Lourenzá	27027	Lourenzá (Santa María)	270270300
27	Lugo	Lourenzá	27027	San Tomé de Lourenzá (San Tomé)	270270400
27	Lugo	Lugo	27028	San Mamede dos Anxos (San Mamede)	270280400
27	Lugo	Lugo	27028	Benade (Santo Estevo)	270280800
27	Lugo	Lugo	27028	Santo André de Castro (Santo André)	270281700
27	Lugo	Lugo	27028	Cuíña (Santalla)	270282000
27	Lugo	Lugo	27028	Esperante (Santalla)	270282100
27	Lugo	Lugo	27028	San Salvador de Muxa (San Salvador)	270283200
27	Lugo	Lugo	27028	Muxa (Santa María)	270283300
27	Lugo	Lugo	27028	Orbazai (San Miguel)	270283400
27	Lugo	Lugo	27028	Piúgos (Santiago)	270284000
27	Lugo	Lugo	27028	Soñar (San Pedro)	270285000

ANEXO IV

Código	Provincia	Concello	Código	Parroquia	Código
27	Lugo	Lugo	27028	O Veral (San Vicente)	270285400
27	Lugo	Lugo	27028	Adai (Santa María Madanela)	270280100
27	Lugo	Lugo	27028	Santa María de Alta (Santa María)	270280200
27	Lugo	Lugo	27028	San Xoán do Alto (San Xoán)	270280300
27	Lugo	Lugo	27028	Bacurín (San Miguel)	270280500
27	Lugo	Lugo	27028	Bascuas (Santa María)	270280600
27	Lugo	Lugo	27028	Bazar (San Remixio)	270280700
27	Lugo	Lugo	27028	Bocamaos (San Xillao)	270280900
27	Lugo	Lugo	27028	Santalla de Bóveda de Mera (Santalla)	270281000
27	Lugo	Lugo	27028	Bóveda (Santa María)	270281100
27	Lugo	Lugo	27028	O Burgo (San Vicente)	270281200
27	Lugo	Lugo	27028	Calde (San Pedro)	270281300
27	Lugo	Lugo	27028	Camoira (Santo Estevo)	270281400
27	Lugo	Lugo	27028	San Xoán do Campo (San Xoán)	270281500
27	Lugo	Lugo	27028	Carballido (San Martiño)	270281600
27	Lugo	Lugo	27028	Coeo (San Vicente)	270281800
27	Lugo	Lugo	27028	Coeses (Santa María Madanela)	270281900
27	Lugo	Lugo	27028	Santa Marta de Fixós (Santa Marta)	270282200
27	Lugo	Lugo	27028	Gondar (Santa María)	270282300
27	Lugo	Lugo	27028	Ombreiro (San Martiño)	270282400
27	Lugo	Lugo	27028	Labio (San Pedro)	270282500
27	Lugo	Lugo	27028	Lamas (Santalla)	270282600
27	Lugo	Lugo	27028	Mazoi (Santalla)	270282800
27	Lugo	Lugo	27028	Meilán (Santiago)	270282900
27	Lugo	Lugo	27028	San Pedro de Mera (San Pedro)	270283000
27	Lugo	Lugo	27028	Monte de Meda (Santa María Madanela)	270283100
27	Lugo	Lugo	27028	O Outeiro das Camoiras (San Salvador)	270283500
27	Lugo	Lugo	27028	Pedreda (San Vicente)	270283600
27	Lugo	Lugo	27028	San Xoán de Pena (San Xoán)	270283700
27	Lugo	Lugo	27028	Pías (San Vicente)	270283800
27	Lugo	Lugo	27028	San Martiño de Piñeiro (San Martiño)	270283900
27	Lugo	Lugo	27028	Poutomillos (San Martiño)	270284100
27	Lugo	Lugo	27028	Prógalo (Santiago)	270284200
27	Lugo	Lugo	27028	Recimil (San Lourenzo)	270284300
27	Lugo	Lugo	27028	Ribas de Miño (San Mamede)	270284400
27	Lugo	Lugo	27028	Romeán (San Pedro)	270284500
27	Lugo	Lugo	27028	Rubiás (San Xillao)	270284600
27	Lugo	Lugo	27028	Saa (Santiago)	270284700
27	Lugo	Lugo	27028	San Román (Santa Cristina)	270284800
27	Lugo	Lugo	27028	Santa Comba (San Pedro)	270284900
27	Lugo	Lugo	27028	Teixeiro (Santa María)	270285100
27	Lugo	Lugo	27028	Tirimol (San Xoán)	270285200
27	Lugo	Lugo	27028	Torible (Santa Mariña)	270285300
27	Lugo	Lugo	27028	Vilachá de Mera (San Xillao)	270285500
27	Lugo	Meira	27029	Meira (Santa María)	270290100
27	Lugo	Meira	27029	Seixosmil (Santo Isidro)	270290200
27	Lugo	Mondoñedo	27030	Argomoso (San Pedro)	270300100
27	Lugo	Mondoñedo	27030	A Couboeira (Santa María Madanela)	270300200
27	Lugo	Mondoñedo	27030	Figueiras (San Martiño)	270300300
27	Lugo	Mondoñedo	27030	Masma (Santo André)	270300500
27	Lugo	Mondoñedo	27030	Santa María Maior (Santa María)	270300600
27	Lugo	Mondoñedo	27030	San Vicente de Trigás (San Vicente)	270301000
27	Lugo	Mondoñedo	27030	Oirán (Santo Estevo)	270301200
27	Lugo	Mondoñedo	27030	Sasdónigas (San Lourenzo)	270301300
27	Lugo	Mondoñedo	27030	Viloalle (Santa María)	270301400
27	Lugo	Mondoñedo	27030	Vilamor (Santa María)	270301500
27	Lugo	Mondoñedo	27030	Lindín (Santiago)	270300400
27	Lugo	Mondoñedo	27030	Os Remedios (Nosa Señora dos Remedios)	270300700
27	Lugo	Mondoñedo	27030	O Carne (Nosa Señora do Carne)	270300800
27	Lugo	Mondoñedo	27030	Santiago de Mondoñedo (Santiago)	270301100
27	Lugo	Monforte de Lemos	27031	Seoane (San Salvador)	270312100
27	Lugo	Monforte de Lemos	27031	Baamorto (Santa María)	270310100

Código	Provincia	Concello	Código	Parroquia	Código
27	Lugo	Monforte de Lemos	27031	Bascós (San Martiño)	270310200
27	Lugo	Monforte de Lemos	27031	Caneda (Santalla)	270310300
27	Lugo	Monforte de Lemos	27031	O Chao do Fabeiro (San Ramón)	270310400
27	Lugo	Monforte de Lemos	27031	Chavaga (San Xoán)	270310500
27	Lugo	Monforte de Lemos	27031	Fiollada (San Cosmede)	270310700
27	Lugo	Monforte de Lemos	27031	Gullade (Santo Acisclo)	270310800
27	Lugo	Monforte de Lemos	27031	Guntín (Santa Lucía)	270310900
27	Lugo	Monforte de Lemos	27031	Marcelle (San Miguel)	270311000
27	Lugo	Monforte de Lemos	27031	Santa Mariña do Monte (Santa Mariña)	270311200
27	Lugo	Monforte de Lemos	27031	Moreda (San Salvador)	270311300
27	Lugo	Monforte de Lemos	27031	As Nocedas (San Estevo)	270311400
27	Lugo	Monforte de Lemos	27031	A Parte (Santa María)	270311500
27	Lugo	Monforte de Lemos	27031	A Penela (Santa María)	270311600
27	Lugo	Monforte de Lemos	27031	Reigada (San Salvador)	270311800
27	Lugo	Monforte de Lemos	27031	Rozavales (Santa María)	270312000
27	Lugo	Monforte de Lemos	27031	Sindrán (San Pedro)	270312200
27	Lugo	Monforte de Lemos	27031	Tor (San Xoán)	270312300
27	Lugo	Monforte de Lemos	27031	San Xillao de Tor (San Xillao)	270312400
27	Lugo	Monforte de Lemos	27031	Valverde (San Pedro)	270312500
27	Lugo	Monforte de Lemos	27031	A Vide (San Cibrao)	270312600
27	Lugo	Monforte de Lemos	27031	Vilamarín (San Fiz)	270312700
27	Lugo	Monterroso	27032	Arada (Santa María)	270320100
27	Lugo	Monterroso	27032	Bidouredo (Santiago)	270320200
27	Lugo	Monterroso	27032	Cumbraos (San Martiño)	270320300
27	Lugo	Monterroso	27032	Fente (San Martiño)	270320400
27	Lugo	Monterroso	27032	Os Ferreiros (San Cibrao)	270320500
27	Lugo	Monterroso	27032	Frameán (San Pedro)	270320600
27	Lugo	Monterroso	27032	Fufín (San Martiño)	270320700
27	Lugo	Monterroso	27032	Lavandelo (Santiago)	270320900
27	Lugo	Monterroso	27032	Leborei (Santa María)	270321000
27	Lugo	Monterroso	27032	Ligonde (Santiago)	270321100
27	Lugo	Monterroso	27032	Lodoso (San Xoán)	270321200
27	Lugo	Monterroso	27032	Marzán (Santa María)	270321300
27	Lugo	Monterroso	27032	Milleirós (San Pedro)	270321400
27	Lugo	Monterroso	27032	Novelúa (San Cristovo)	270321600
27	Lugo	Monterroso	27032	Pedraza (Santa María)	270321800
27	Lugo	Monterroso	27032	Penas (San Miguel)	270321900
27	Lugo	Monterroso	27032	Pol (San Cibrao)	270322000
27	Lugo	Monterroso	27032	Salgueiros (Santa María)	270322100
27	Lugo	Monterroso	27032	San Breixo (San Salvador)	270322200
27	Lugo	Monterroso	27032	O Bispo (Santa María)	270322300
27	Lugo	Monterroso	27032	Sirgal (Santo André)	270322500
27	Lugo	Monterroso	27032	Sucastro (Santa Mariña)	270322600
27	Lugo	Monterroso	27032	Tarrío (Santa María)	270322700
27	Lugo	Monterroso	27032	Valboa (San Salvador)	270322800
27	Lugo	Monterroso	27032	Vilanova (San Pedro)	270322900
27	Lugo	Monterroso	27032	Viloíde (San Cristovo)	270323000
27	Lugo	Monterroso	27032	Esporiz (San Miguel)	270321500
27	Lugo	Monterroso	27032	Satrexas (Santa Eufemia)	270322400
27	Lugo	Muras	27033	Ambosores (Santa María)	270330100
27	Lugo	Muras	27033	A Balsa (Santa María)	270330200
27	Lugo	Muras	27033	O Burgo (Santa María)	270330300
27	Lugo	Muras	27033	Irixoa (San Xillao)	270330400
27	Lugo	Muras	27033	Muras (San Pedro)	270330500
27	Lugo	Muras	27033	Silán (Santo Estevo)	270330600
27	Lugo	Muras	27033	O Sisto (Santa María)	270330700
27	Lugo	Muras	27033	O Viveiró (Santa María)	270330800
27	Lugo	Navia de Suarna	27034	Barcia (San Miguel)	270340100
27	Lugo	Navia de Suarna	27034	Cabanela (Santa María)	270340200
27	Lugo	Navia de Suarna	27034	Castañedo (Santiago)	270340300
27	Lugo	Navia de Suarna	27034	Folgueiras (Santa Eufemia)	270340400
27	Lugo	Navia de Suarna	27034	Freixís (San Pedro)	270340500

ANEXO IV

Código	Provincia	Concello	Código	Parroquia	Código
27	Lugo	Navia de Suarna	27034	Galegos (Santiago)	270340600
27	Lugo	Navia de Suarna	27034	Moia (Santiago)	270340700
27	Lugo	Navia de Suarna	27034	Mosteiro (San Salvador)	270340800
27	Lugo	Navia de Suarna	27034	Muñís (San Xosé)	270340900
27	Lugo	Navia de Suarna	27034	Penamil (Santiago)	270341000
27	Lugo	Navia de Suarna	27034	Pin (Santa María)	270341100
27	Lugo	Navia de Suarna	27034	A Proba de Navia (Santa María Madanela)	270341200
27	Lugo	Navia de Suarna	27034	Queizán (Santiago)	270341300
27	Lugo	Navia de Suarna	27034	Rao (Santa María)	270341400
27	Lugo	Navia de Suarna	27034	A Ribeira (Santo Estevo)	270341500
27	Lugo	Navia de Suarna	27034	Ribón (Santa Mariña)	270341600
27	Lugo	Navia de Suarna	27034	Sevane (San Xoán)	270341700
27	Lugo	Navia de Suarna	27034	Son (Santa María)	270341800
27	Lugo	Navia de Suarna	27034	Vallo (Santa Mariña)	270341900
27	Lugo	Navia de Suarna	27034	Vilarpandín (Santo Estevo)	270342000
27	Lugo	Negueira de Muñiz	27035	Barcela (San Miguel)	270350100
27	Lugo	Negueira de Muñiz	27035	San Pedro de Ernes (San Pedro)	270350200
27	Lugo	Negueira de Muñiz	27035	Marentes (Santa María Madanela)	270350300
27	Lugo	Negueira de Muñiz	27035	Negueira (San Salvador)	270350400
27	Lugo	Negueira de Muñiz	27035	Ouviaño (Santiago)	270350500
27	Lugo	Negueira de Muñiz	27035	Río de Porto (San Brais da Barqueiría)	270350600
27	Lugo	Nogais, As	27037	A Alence (Santa Lucía)	270370100
27	Lugo	Nogais, As	27037	Doncos (Santiago)	270370200
27	Lugo	Nogais, As	27037	Noceda (San Xoán)	270370300
27	Lugo	Nogais, As	27037	As Nogais (Santa María Madanela)	270370400
27	Lugo	Nogais, As	27037	Nullán (San Cosmede)	270370500
27	Lugo	Nogais, As	27037	Quintá (San Pedro)	270370600
27	Lugo	Nogais, As	27037	Santo André (Santo André)	270370700
27	Lugo	Nogais, As	27037	Torés (San Xoán)	270370800
27	Lugo	Nogais, As	27037	Vilaicente (San Xoán)	270370900
27	Lugo	Ourol	27038	Ambosores (Santa María)	270380100
27	Lugo	Ourol	27038	Bravos (Santiago)	270380200
27	Lugo	Ourol	27038	San Pantaleón de Cabanas (San Pantaleón)	270380300
27	Lugo	Ourol	27038	Merille (Santa Eulalia)	270380400
27	Lugo	Ourol	27038	Miñotos (San Pedro)	270380500
27	Lugo	Ourol	27038	Ourol (Santa María)	270380600
27	Lugo	Ourol	27038	O Sisto (Santa María)	270380700
27	Lugo	Ourol	27038	Xerdiz (Santa María)	270380800
27	Lugo	Outeiro de Rei	27039	San Clodio de Aguiar (San Clodio)	270390100
27	Lugo	Outeiro de Rei	27039	San Lourenzo de Aguiar (San Lourenzo)	270390200
27	Lugo	Outeiro de Rei	27039	Arcos (San Pedro)	270390300
27	Lugo	Outeiro de Rei	27039	Aspai (San Cibrao)	270390400
27	Lugo	Outeiro de Rei	27039	Bonxe (San Mamede)	270390500
27	Lugo	Outeiro de Rei	27039	Caboi (San Martiño)	270390600
27	Lugo	Outeiro de Rei	27039	Candai (San Vicente)	270390700
27	Lugo	Outeiro de Rei	27039	Castelo de Rei (San Salvador)	270390800
27	Lugo	Outeiro de Rei	27039	Cela (Santa María)	270390900
27	Lugo	Outeiro de Rei	27039	Santa Mariña (Santa María)	270391000
27	Lugo	Outeiro de Rei	27039	Folgueira (San Nicolás)	270391100
27	Lugo	Outeiro de Rei	27039	Francos (Santiago)	270391200
27	Lugo	Outeiro de Rei	27039	Santiago de Gaioso (Santiago)	270391300
27	Lugo	Outeiro de Rei	27039	San Tomé de Gaioso (San Tomé)	270391400
27	Lugo	Outeiro de Rei	27039	Guillar (San Martiño)	270391500
27	Lugo	Outeiro de Rei	27039	Martul (San Pedro)	270391600
27	Lugo	Outeiro de Rei	27039	Matela (Santa María Madanela)	270391700
27	Lugo	Outeiro de Rei	27039	Mosteiro (San Salvador)	270391800
27	Lugo	Outeiro de Rei	27039	Outeiro de Rei (San Xoán)	270391900
27	Lugo	Outeiro de Rei	27039	Parada (San Xoán)	270392000
27	Lugo	Outeiro de Rei	27039	San Fiz de Paz (San Pedro Fiz)	270392100
27	Lugo	Outeiro de Rei	27039	Robra (San Pedro Fiz)	270392200
27	Lugo	Outeiro de Rei	27039	Silvarrei (San Xoán)	270392300
27	Lugo	Outeiro de Rei	27039	Sobrada de Aguiar (Santa María Madanela)	270392400

Código	Provincia	Concello	Código	Parroquia	Código
27	Lugo	Outeiro de Rei	27039	Taboi (San Pedro)	270392500
27	Lugo	Outeiro de Rei	27039	Vicinte (Santa María)	270392600
27	Lugo	Outeiro de Rei	27039	Vilela (Santiago)	270392700
27	Lugo	Palas de Rei	27040	Augas Santas (San Xurxo)	270400100
27	Lugo	Palas de Rei	27040	Albá (Santiago)	270400200
27	Lugo	Palas de Rei	27040	Ambreixo (San Vicenzo)	270400300
27	Lugo	Palas de Rei	27040	Berbetouros (San Miguel)	270400400
27	Lugo	Palas de Rei	27040	Cabana (Santiago)	270400500
27	Lugo	Palas de Rei	27040	San Xiao do Camiño (San Xiao)	270400600
27	Lugo	Palas de Rei	27040	San Mamede do Carballal (San Mamede)	270400700
27	Lugo	Palas de Rei	27040	O Carballal (San Sebastián)	270400800
27	Lugo	Palas de Rei	27040	Carteire (Santa María)	270400900
27	Lugo	Palas de Rei	27040	Coence (San Mamede)	270401000
27	Lugo	Palas de Rei	27040	San Miguel de Coence (San Miguel)	270401100
27	Lugo	Palas de Rei	27040	Covelo (San Xoán)	270401200
27	Lugo	Palas de Rei	27040	Cuiña (Santa María)	270401300
27	Lugo	Palas de Rei	27040	Curbián (San Martiño)	270401400
27	Lugo	Palas de Rei	27040	Felpós (San Tomé)	270401500
27	Lugo	Palas de Rei	27040	Ferreira de Negral (San Martiño)	270401600
27	Lugo	Palas de Rei	27040	Filgueira (San Tomé)	270401700
27	Lugo	Palas de Rei	27040	Fontecuberta (Santa Mariña)	270401800
27	Lugo	Palas de Rei	27040	Laia (San Xoán)	270401900
27	Lugo	Palas de Rei	27040	Lestedo (Santiago)	270402000
27	Lugo	Palas de Rei	27040	Maceda (San Miguel)	270402100
27	Lugo	Palas de Rei	27040	Marzá (Santa María)	270402200
27	Lugo	Palas de Rei	27040	O Mato (San Xoán)	270402300
27	Lugo	Palas de Rei	27040	Meixide (San Pedro)	270402400
27	Lugo	Palas de Rei	27040	Merlán (San Salvador)	270402500
27	Lugo	Palas de Rei	27040	Moredo (San Fiz)	270402600
27	Lugo	Palas de Rei	27040	Mosteiro de Devesa (Santiago)	270402700
27	Lugo	Palas de Rei	27040	Orosa (Santo André)	270402800
27	Lugo	Palas de Rei	27040	Palas de Rei (San Tirso)	270402900
27	Lugo	Palas de Rei	27040	Pambre (San Pedro)	270403000
27	Lugo	Palas de Rei	27040	Pidre (Santa María)	270403100
27	Lugo	Palas de Rei	27040	A Puxeda (Santa María)	270403200
27	Lugo	Palas de Rei	27040	Quindimil (San Miguel)	270403300
27	Lugo	Palas de Rei	27040	Ramil (San Martiño)	270403400
27	Lugo	Palas de Rei	27040	Remonde (San Miguel)	270403500
27	Lugo	Palas de Rei	27040	San Cibrao da Repostería (San Cibrao)	270403600
27	Lugo	Palas de Rei	27040	San Xusto da Repostería (San Xusto)	270403700
27	Lugo	Palas de Rei	27040	Ribeira (San Salvador)	270403800
27	Lugo	Palas de Rei	27040	Salaia (San Pedro)	270403900
27	Lugo	Palas de Rei	27040	San Breixo (Santa María)	270404000
27	Lugo	Palas de Rei	27040	Ulloa (San Vicente)	270404100
27	Lugo	Palas de Rei	27040	Vilar de Donas (San Salvador)	270404200
27	Lugo	Palas de Rei	27040	Vilareda (San Pedro)	270404300
27	Lugo	Pantón	27041	Acedre (San Romao)	270410100
27	Lugo	Pantón	27041	Atán (Santo Estevo)	270410200
27	Lugo	Pantón	27041	San Fiz de Cangas (San Fiz)	270410300
27	Lugo	Pantón	27041	Cangas (Santiago)	270410400
27	Lugo	Pantón	27041	San Vicente de Castillón (San Vicente)	270410500
27	Lugo	Pantón	27041	Castillón (Santiago)	270410600
27	Lugo	Pantón	27041	Deade (San Vicente)	270410700
27	Lugo	Pantón	27041	Eiré (San Xulián)	270410800
27	Lugo	Pantón	27041	Espasantes (Santo Estevo)	270410900
27	Lugo	Pantón	27041	Ferreira de Pantón (Santa María)	270411000
27	Lugo	Pantón	27041	Frontón (San Xoán)	270411100
27	Lugo	Pantón	27041	Mañente (San Mamede)	270411200
27	Lugo	Pantón	27041	Santo Estevo do Mato (Santo Estevo)	270411300
27	Lugo	Pantón	27041	Moreda (San Romao)	270411400
27	Lugo	Pantón	27041	Pantón (San Martiño)	270411500
27	Lugo	Pantón	27041	Pombeiro (San Vicente)	270411600

ANEXO IV

Código	Provincia	Concello	Código	Parroquia	Código
27	Lugo	Pantón	27041	Ribeiras de Miño (Santo André)	270411700
27	Lugo	Pantón	27041	Segúin (Santo André)	270411800
27	Lugo	Pantón	27041	Serode (San Xulián)	270411900
27	Lugo	Pantón	27041	Siós (San Martiño)	270412000
27	Lugo	Pantón	27041	Toldaos (San Xoán)	270412100
27	Lugo	Pantón	27041	Tribás (San Martiño)	270412200
27	Lugo	Pantón	27041	Toiriz (Santa María)	270412300
27	Lugo	Pantón	27041	Santalla de Toiriz (Santalla)	270412400
27	Lugo	Pantón	27041	Vilamelle (San Cibrao)	270412500
27	Lugo	Pantón	27041	Vilar de Ortelle (Santiago)	270412600
27	Lugo	Paradela	27042	Aldosende (Santiago)	270420100
27	Lugo	Paradela	27042	Andreade (Santiago)	270420200
27	Lugo	Paradela	27042	Barán (San Pedro)	270420300
27	Lugo	Paradela	27042	Castro (San Mamede)	270420400
27	Lugo	Paradela	27042	San Martiño de Castro (San Martiño)	270420500
27	Lugo	Paradela	27042	Castro de Rei de Lemos (Santa María)	270420600
27	Lugo	Paradela	27042	As Cortes (San Salvador)	270420700
27	Lugo	Paradela	27042	Ferreiros (Santa María)	270420800
27	Lugo	Paradela	27042	Francos (Santa María)	270420900
27	Lugo	Paradela	27042	A Laxe (Santiago)	270421000
27	Lugo	Paradela	27042	Loio (San Xoán)	270421100
27	Lugo	Paradela	27042	Paradela (San Miguel)	270421200
27	Lugo	Paradela	27042	San Vicente de Paradela (San Vicente)	270421300
27	Lugo	Paradela	27042	Santa Cristina de Paradela (Santa Cristina)	270421400
27	Lugo	Paradela	27042	Santalla de Paradela (Santalla)	270421500
27	Lugo	Paradela	27042	San Facundo de Ribas de Miño (San Facundo)	270421600
27	Lugo	Paradela	27042	Suar (San Lourenzo)	270421700
27	Lugo	Paradela	27042	Vilaragunte (Santa María)	270421800
27	Lugo	Páramo, O	27043	Adai (Santa Mariña)	270430100
27	Lugo	Páramo, O	27043	Friolfe (San Xoán)	270430200
27	Lugo	Páramo, O	27043	San Vicente de Gondrame (San Vicente)	270430300
27	Lugo	Páramo, O	27043	Gondrame (Santa María)	270430400
27	Lugo	Páramo, O	27043	Grallás (Santo Estevo)	270430500
27	Lugo	Páramo, O	27043	Moscán (Santa María Madanela)	270430600
27	Lugo	Páramo, O	27043	Neira (Santa María Madanela)	270430700
27	Lugo	Páramo, O	27043	Piñeiro (San Salvador)	270430800
27	Lugo	Páramo, O	27043	Reascos (Santa María)	270430900
27	Lugo	Páramo, O	27043	Ribas de Miño (Santiago)	270431000
27	Lugo	Páramo, O	27043	A Ribeira (San Mamede)	270431100
27	Lugo	Páramo, O	27043	Sa (Santiago)	270431200
27	Lugo	Páramo, O	27043	Santo André da Ribeira (San Pedro)	270431300
27	Lugo	Páramo, O	27043	A Torre (San Martiño)	270431400
27	Lugo	Páramo, O	27043	Vilafiz (Santa María)	270431500
27	Lugo	Páramo, O	27043	Vilarmosteiro (Santa Eufemia)	270431600
27	Lugo	Páramo, O	27043	Vilasante (Santa Cruz)	270431700
27	Lugo	Páramo, O	27043	Vileiriz (San Salvador)	270431800
27	Lugo	Pastoriza, A	27044	A Aguarda (San Martiño)	270440100
27	Lugo	Pastoriza, A	27044	Álvare (Santa María)	270440200
27	Lugo	Pastoriza, A	27044	Baltar (San Pedro Fiz)	270440300
27	Lugo	Pastoriza, A	27044	Bretoña (Santa María)	270440400
27	Lugo	Pastoriza, A	27044	Cadavedo (San Bartolomeu)	270440500
27	Lugo	Pastoriza, A	27044	San Martiño de Corvelle (San Martiño)	270440600
27	Lugo	Pastoriza, A	27044	Crecente (O Salvador)	270440700
27	Lugo	Pastoriza, A	27044	Fomiñá (O Salvador)	270440800
27	Lugo	Pastoriza, A	27044	Gueimonde (San Mamede)	270440900
27	Lugo	Pastoriza, A	27044	Lagoa (San Xoán)	270441000
27	Lugo	Pastoriza, A	27044	Loboso (Santo André)	270441100
27	Lugo	Pastoriza, A	27044	Pastoriza (O Salvador)	270441200
27	Lugo	Pastoriza, A	27044	San Cosme de Piñeiro (San Cosme)	270441300
27	Lugo	Pastoriza, A	27044	Pousada (Santa Catarina)	270441400
27	Lugo	Pastoriza, A	27044	Reigosa (Santiago)	270441500
27	Lugo	Pastoriza, A	27044	A Regueira (San Vicente)	270441600

Código	Provincia	Concello	Código	Parroquia	Código
27	Lugo	Pastoriza, A	27044	Saldanxe (San Miguel)	270441700
27	Lugo	Pastoriza, A	27044	Úbeda (San Xoán)	270441800
27	Lugo	Pastoriza, A	27044	Vián (Santa María)	270441900
27	Lugo	Pedrafita do Cebreiro	27045	O Cebreiro (Santa María)	270450100
27	Lugo	Pedrafita do Cebreiro	27045	Fonfría (San Xoán)	270450200
27	Lugo	Pedrafita do Cebreiro	27045	Hospital (San Xoán)	270450300
27	Lugo	Pedrafita do Cebreiro	27045	Liñares (Santo Estevo)	270450400
27	Lugo	Pedrafita do Cebreiro	27045	Lousada (San Vicente)	270450500
27	Lugo	Pedrafita do Cebreiro	27045	Louzarela (San Xoán)	270450600
27	Lugo	Pedrafita do Cebreiro	27045	Pacios (San Lourenzo)	270450700
27	Lugo	Pedrafita do Cebreiro	27045	Padornelo (San Xoán)	270450800
27	Lugo	Pedrafita do Cebreiro	27045	Pedrafita do Cebreiro (Santo Antón)	270450900
27	Lugo	Pedrafita do Cebreiro	27045	Riocereixa (Santa María Madanela)	270451000
27	Lugo	Pedrafita do Cebreiro	27045	Veiga de Forcas (Santa María)	270451100
27	Lugo	Pedrafita do Cebreiro	27045	Zanfoga (San Martiño)	270451200
27	Lugo	Pol	27046	Arcos de Frades (Santiago)	270460100
27	Lugo	Pol	27046	Valonga (Santa María)	270460200
27	Lugo	Pol	27046	Caraño (San Martiño)	270460300
27	Lugo	Pol	27046	Carazo (San Pedro)	270460400
27	Lugo	Pol	27046	Cirio (Santa María)	270460500
27	Lugo	Pol	27046	Ferreiros (Santo André)	270460600
27	Lugo	Pol	27046	San Martiño de Ferreiros (San Martiño)	270460700
27	Lugo	Pol	27046	Fraialde (Santa María)	270460800
27	Lugo	Pol	27046	Gondel (San Cosme)	270460900
27	Lugo	Pol	27046	Hermunde (San Pedro)	270461000
27	Lugo	Pol	27046	Lea (San Bartolomeu)	270461100
27	Lugo	Pol	27046	San Martín de Lúa (San Martín)	270461200
27	Lugo	Pol	27046	Luaces (Santa María)	270461300
27	Lugo	Pol	27046	Milleirós (Santiago)	270461400
27	Lugo	Pol	27046	Mosteiro (San Salvador)	270461500
27	Lugo	Pol	27046	Pol (Santo Estevo)	270461600
27	Lugo	Pol	27046	Silva (Santiago)	270461700
27	Lugo	Pol	27046	Suegos (Santa Eulalia)	270461800
27	Lugo	Pol	27046	Torneiros (San Lourenzo)	270461900
27	Lugo	Pobra do Brollón, A	27047	Barxa de Lor (Santa Mariña)	270470100
27	Lugo	Pobra do Brollón, A	27047	Abrence (San Xoán)	270470200
27	Lugo	Pobra do Brollón, A	27047	Canedo (San Miguel)	270470300
27	Lugo	Pobra do Brollón, A	27047	Castrocelos (Santiago)	270470400
27	Lugo	Pobra do Brollón, A	27047	Castrosante (Santa Mariña)	270470500
27	Lugo	Pobra do Brollón, A	27047	Cereixa (San Pedro)	270470600
27	Lugo	Pobra do Brollón, A	27047	Eixón (San Xurxo)	270470700
27	Lugo	Pobra do Brollón, A	27047	Ferreiros (San Salvador)	270470800
27	Lugo	Pobra do Brollón, A	27047	A Ferreirúa (San Martiño)	270470900
27	Lugo	Pobra do Brollón, A	27047	Fornelas (Santa Comba)	270471000
27	Lugo	Pobra do Brollón, A	27047	Lamaigrexa (San Pedro)	270471100
27	Lugo	Pobra do Brollón, A	27047	Liñares (San Cosme)	270471200
27	Lugo	Pobra do Brollón, A	27047	Óutara (Santa María)	270471300
27	Lugo	Pobra do Brollón, A	27047	Parada dos Montes (Santa Einés)	270471400
27	Lugo	Pobra do Brollón, A	27047	Pinel (Santa María)	270471500
27	Lugo	Pobra do Brollón, A	27047	Piño (Santa María)	270471600
27	Lugo	Pobra do Brollón, A	27047	A Pobra do Brollón (San Pedro)	270471700
27	Lugo	Pobra do Brollón, A	27047	Santalla de Rei (Santalla)	270471800
27	Lugo	Pobra do Brollón, A	27047	Saa (Santa María)	270471900
27	Lugo	Pobra do Brollón, A	27047	Salcedo (San Xoán)	270472000
27	Lugo	Pobra do Brollón, A	27047	Veiga (San Xián)	270472100
27	Lugo	Pobra do Brollón, A	27047	Vilachá (San Mamede)	270472200
27	Lugo	Pontenova, A	27048	Bogo (San Pedro)	270480100
27	Lugo	Pontenova, A	27048	Conforto (Santa María)	270480200
27	Lugo	Pontenova, A	27048	A Pontenova (Sagrado Corazón)	270480300
27	Lugo	Pontenova, A	27048	Santo Estevo de Rececende (Santo Estevo)	270480400
27	Lugo	Pontenova, A	27048	Rececende (San Xoán)	270480500
27	Lugo	Pontenova, A	27048	Vilaboa (San Xulián)	270480600

ANEXO IV

Código	Provincia	Concello	Código	Parroquia	Código
27	Lugo	Pontenova, A	27048	Vilameá (San Vicente)	270480700
27	Lugo	Pontenova, A	27048	Vilaoudriz (Santiago)	270480800
27	Lugo	Pontenova, A	27048	Vilaouruz (San Martiño)	270480900
27	Lugo	Pontenova, A	27048	Vilarmide (O Salvador)	270481000
27	Lugo	Pontenova, A	27048	Xudán (Santa María Madanela)	270481100
27	Lugo	Portomarín	27049	Bagude (San Bartolomeu)	270490100
27	Lugo	Portomarín	27049	San Mamede de Belaz (San Mamede)	270490200
27	Lugo	Portomarín	27049	Caborrecelle (San Xulián)	270490300
27	Lugo	Portomarín	27049	O Castro de Soengas (San Martiño)	270490400
27	Lugo	Portomarín	27049	Castromaior (Santa María)	270490500
27	Lugo	Portomarín	27049	Cortapezas (Santa María)	270490600
27	Lugo	Portomarín	27049	Fiz de Rozas (San Lourenzo)	270490700
27	Lugo	Portomarín	27049	Gonzar (Santa María)	270490800
27	Lugo	Portomarín	27049	León (San Martiño)	270490900
27	Lugo	Portomarín	27049	Narón (Santa María)	270491000
27	Lugo	Portomarín	27049	Nespereira (San Cibrao)	270491100
27	Lugo	Portomarín	27049	Portomarín (San Nicolao)	270491200
27	Lugo	Portomarín	27049	Recelle (San Pedro)	270491400
27	Lugo	Portomarín	27049	San Mamede do Río (San Mamede)	270491500
27	Lugo	Portomarín	27049	Sabadelle (San Salvador)	270491600
27	Lugo	Portomarín	27049	Soengas (Santiago)	270491700
27	Lugo	Portomarín	27049	Vedro (San Martiño)	270491800
27	Lugo	Portomarín	27049	Vilarbasín (San Pedro)	270491900
27	Lugo	Portomarín	27049	Vilaxuste (San Pedro)	270492000
27	Lugo	Quiroga	27050	Augas Mestas (Santiago)	270500100
27	Lugo	Quiroga	27050	Bendilló (Santa María)	270500200
27	Lugo	Quiroga	27050	Bendollo (Santa Baia)	270500300
27	Lugo	Quiroga	27050	Bustelo de Fisteus (Santa Bárbara)	270500400
27	Lugo	Quiroga	27050	Cereixido (Santa María)	270500500
27	Lugo	Quiroga	27050	A Enciñeira (Santa Isabel)	270500600
27	Lugo	Quiroga	27050	Fisteus (San Mamede)	270500700
27	Lugo	Quiroga	27050	A Ermida (Santa María)	270500800
27	Lugo	Quiroga	27050	Montefurado (San Miguel)	270501000
27	Lugo	Quiroga	27050	Nocedo (San Lourenzo)	270501100
27	Lugo	Quiroga	27050	Outeiro (Santa María)	270501200
27	Lugo	Quiroga	27050	Pacios da Serra (San Salvador)	270501300
27	Lugo	Quiroga	27050	Paradaseca (San Marcos)	270501400
27	Lugo	Quiroga	27050	Quintá de Lor (Santa María)	270501500
27	Lugo	Quiroga	27050	A Seara (Santa María Madanela)	270501700
27	Lugo	Quiroga	27050	Sequeiros (Santa Mariña)	270501800
27	Lugo	Quiroga	27050	Vilanuíde (Santo Antonio)	270501900
27	Lugo	Quiroga	27050	Vilar de Lor (San Xosé)	270502000
27	Lugo	Quiroga	27050	Vilarmel (San Lourenzo)	270502100
27	Lugo	Quiroga	27050	Vilaster (Santa María)	270502200
27	Lugo	Quiroga	27050	O Hospital (San Salvador)	270500900
27	Lugo	Quiroga	27050	Quiroga (San Martiño)	270501600
27	Lugo	Ribadeo	27051	Piñeira (San Xoán)	270510700
27	Lugo	Ribadeo	27051	Vilaselán (Santa María)	270511200
27	Lugo	Ribadeo	27051	Arante (San Pedro)	270510100
27	Lugo	Ribadeo	27051	Cedofeita (Santa María Madanela)	270510200
27	Lugo	Ribadeo	27051	Couxela (Santiago)	270510300
27	Lugo	Ribadeo	27051	Covelas (San Vicente)	270510400
27	Lugo	Ribadeo	27051	A Devesa (Santalla)	270510500
27	Lugo	Ribadeo	27051	Rinlo (San Pedro)	270510900
27	Lugo	Ribadeo	27051	Vilaframil (San Lourenzo)	270511000
27	Lugo	Ribadeo	27051	Santalla de Vilausende (Santalla)	270511100
27	Lugo	Ribas de Sil	27052	Nogueira (Nosa Señora das Neves)	270520100
27	Lugo	Ribas de Sil	27052	Peites (San Martiño)	270520200
27	Lugo	Ribas de Sil	27052	Piñeira (San Cristovo)	270520300
27	Lugo	Ribas de Sil	27052	Rairos (Santa Lucía)	270520400
27	Lugo	Ribas de Sil	27052	Soutordei (Santiago)	270520600
27	Lugo	Ribas de Sil	27052	Torbeo (Santa María)	270520700

Código	Provincia	Concello	Código	Parroquia	Código
27	Lugo	Ribas de Sil	27052	Ribas de Sil (San Clodio)	270520500
27	Lugo	Ribeira de Piquín	27053	Santiago de Acevo (Santiago)	270530100
27	Lugo	Ribeira de Piquín	27053	Os Vaos (San Xoán)	270530200
27	Lugo	Ribeira de Piquín	27053	Navallos (San Pedro)	270530300
27	Lugo	Ribeira de Piquín	27053	San Xurxo de Piquín (San Xurxo)	270530400
27	Lugo	Ribeira de Piquín	27053	Santalla (Santalla)	270530500
27	Lugo	Riotorto	27054	Aldurfe (San Pedro)	270540100
27	Lugo	Riotorto	27054	Espasande de Baixo (Santa María)	270540200
27	Lugo	Riotorto	27054	Ferreiravella (San Xillao)	270540300
27	Lugo	Riotorto	27054	Galegos (Santa María)	270540400
27	Lugo	Riotorto	27054	Santa Marta de Meilán (Santa Marta)	270540500
27	Lugo	Riotorto	27054	A Muxeira (San Lourenzo)	270540600
27	Lugo	Riotorto	27054	A Órea (Santa Comba)	270540700
27	Lugo	Riotorto	27054	Riotorto (San Pedro)	270540800
27	Lugo	Samos	27055	San Xil de Carballo (San Xil)	270550100
27	Lugo	Samos	27055	Castroncán (Santa Marta)	270550200
27	Lugo	Samos	27055	San Mamede do Couto (San Mamede)	270550300
27	Lugo	Samos	27055	Estraxiz (Santiago)	270550400
27	Lugo	Samos	27055	Formigueiros (Santiago)	270550500
27	Lugo	Samos	27055	Freixo (San Silvestre)	270550600
27	Lugo	Samos	27055	Frollais (San Miguel)	270550700
27	Lugo	Samos	27055	Gundriz (Santo André)	270550800
27	Lugo	Samos	27055	Loureiro (Santa María)	270550900
27	Lugo	Samos	27055	Lousada (San Martiño)	270551000
27	Lugo	Samos	27055	San Cristovo de Lóuzara (San Cristovo)	270551100
27	Lugo	Samos	27055	San Xoán de Lóuzara (San Xoán)	270551200
27	Lugo	Samos	27055	Montán (Santa María)	270551300
27	Lugo	Samos	27055	Pascais (Santalla)	270551400
27	Lugo	Samos	27055	San Cristovo do Real (San Cristovo)	270551500
27	Lugo	Samos	27055	San Martiño do Real (San Martiño)	270551600
27	Lugo	Samos	27055	Reiriz (Santo Estevo)	270551700
27	Lugo	Samos	27055	Renche (Santiago)	270551800
27	Lugo	Samos	27055	Romelle (San Martiño)	270551900
27	Lugo	Samos	27055	Samos (Santa Xertrude)	270552000
27	Lugo	Samos	27055	Santalla (San Xosé)	270552100
27	Lugo	Samos	27055	Suñide (Santa María)	270552200
27	Lugo	Samos	27055	Teibilide (San Xulián)	270552300
27	Lugo	Samos	27055	Zoó (Santiago)	270552400
27	Lugo	Rábade	27056	Rábade (San Vincenzo)	270560100
27	Lugo	Sarria	27057	Santalla de Arxemil (Santalla)	270570200
27	Lugo	Sarria	27057	Betote (San Vincenzo)	270570500
27	Lugo	Sarria	27057	Fafián (San Xoán)	270571400
27	Lugo	Sarria	27057	Fontao (San Martiño)	270571600
27	Lugo	Sarria	27057	Farbán (Santiago)	270575000
27	Lugo	Sarria	27057	Albán (Santa María)	270570100
27	Lugo	Sarria	27057	Barbadelo (Santiago)	270570300
27	Lugo	Sarria	27057	Belante (Santa María)	270570400
27	Lugo	Sarria	27057	Biville (San Miguel)	270570600
27	Lugo	Sarria	27057	Calvor (Santo Estevo)	270570700
27	Lugo	Sarria	27057	O Camiño (San Mamede)	270570800
27	Lugo	Sarria	27057	Castelo dos Infantes (Santiago)	270570900
27	Lugo	Sarria	27057	Cesar (San Salvador)	270571000
27	Lugo	Sarria	27057	Corvelle (Santa María)	270571100
27	Lugo	Sarria	27057	A Chanca (San Mamede)	270571200
27	Lugo	Sarria	27057	Chorente (San Xulián)	270571300
27	Lugo	Sarria	27057	Ferreiros (San Sadurniño)	270571500
27	Lugo	Sarria	27057	Frades (San Xulián)	270571700
27	Lugo	Sarria	27057	San Pedro de Froián (San Pedro)	270571800
27	Lugo	Sarria	27057	San Sadurniño de Froián (San Sadurniño)	270571900
27	Lugo	Sarria	27057	San Vincenzo de Froián (San Vincenzo)	270572000
27	Lugo	Sarria	27057	Goián (San Miguel)	270572100
27	Lugo	Sarria	27057	Lier (Santa María)	270572200

ANEXO IV

Código	Provincia	Concello	Código	Parroquia	Código
27	Lugo	Sarria	27057	Louseiro (San Martiño)	270572300
27	Lugo	Sarria	27057	Loureiro (San Martiño)	270572400
27	Lugo	Sarria	27057	Lousadela (Santo Estevo)	270572500
27	Lugo	Sarria	27057	Maside (San Pedro)	270572600
27	Lugo	Sarria	27057	Santo Estevo do Mato (Santo Estevo)	270572700
27	Lugo	Sarria	27057	O Mato (San Salvador)	270572800
27	Lugo	Sarria	27057	Meixente (San Xulián)	270572900
27	Lugo	Sarria	27057	Nespereira (Santiago)	270573000
27	Lugo	Sarria	27057	Ortoá (Santa María)	270573100
27	Lugo	Sarria	27057	Santo André de Paradela (Santo André)	270573200
27	Lugo	Sarria	27057	San Salvador da Pena (San Salvador)	270573300
27	Lugo	Sarria	27057	A Pena (Santa María)	270573400
27	Lugo	Sarria	27057	A Pinza (San Salvador)	270573500
27	Lugo	Sarria	27057	Piñeira (San Miguel)	270573600
27	Lugo	Sarria	27057	San Fiz de Reimóndez (San Pedro Fiz)	270573700
27	Lugo	Sarria	27057	Rubín (Santa Mariña)	270573900
27	Lugo	Sarria	27057	Santo Antolín (Santa Eufemia)	270574000
27	Lugo	Sarria	27057	Seteventos (San Pedro)	270574200
27	Lugo	Sarria	27057	San Xulián da Veiga (San Xulián)	270574300
27	Lugo	Sarria	27057	A Veiga (Santiago)	270574400
27	Lugo	Sarria	27057	Vilamaior (Santa María)	270574500
27	Lugo	Sarria	27057	San Fiz de Vilapedre (San Fiz)	270574600
27	Lugo	Sarria	27057	San Miguel de Vilapedre (San Miguel)	270574700
27	Lugo	Sarria	27057	Vilar (Santa María)	270574800
27	Lugo	Saviñao, O	27058	Abuime (San Xoán)	270580100
27	Lugo	Saviñao, O	27058	A Broza (San Tomé)	270580200
27	Lugo	Saviñao, O	27058	A Cova (San Martiño)	270580300
27	Lugo	Saviñao, O	27058	Chave (San Sadurniño)	270580400
27	Lugo	Saviñao, O	27058	Diomondi (San Paio)	270580500
27	Lugo	Saviñao, O	27058	Eirexafeita (San Vicente)	270580600
27	Lugo	Saviñao, O	27058	Fión (San Lourenzo)	270580700
27	Lugo	Saviñao, O	27058	Freán (Santa Cecilia)	270580800
27	Lugo	Saviñao, O	27058	A Laxe (San Fiz)	270580900
27	Lugo	Saviñao, O	27058	Licín (Santalla)	270581000
27	Lugo	Saviñao, O	27058	Louredo (Santiago)	270581100
27	Lugo	Saviñao, O	27058	Marrube (Santa María)	270581200
27	Lugo	Saviñao, O	27058	Mourelas (San Xulián)	270581300
27	Lugo	Saviñao, O	27058	Osende (Santa María)	270581400
27	Lugo	Saviñao, O	27058	Piñeiró (San Sadurniño)	270581500
27	Lugo	Saviñao, O	27058	Rebordaos (Santalla)	270581600
27	Lugo	Saviñao, O	27058	Reiriz (Santa María)	270581700
27	Lugo	Saviñao, O	27058	Santo Estevo de Ribas de Miño (Santo Estevo)	270581800
27	Lugo	Saviñao, O	27058	San Vitoiro de Ribas de Miño (San Vitoiro)	270581900
27	Lugo	Saviñao, O	27058	Rosende (Santa Mariña)	270582000
27	Lugo	Saviñao, O	27058	Segán (Santa María)	270582100
27	Lugo	Saviñao, O	27058	Seteventos (Santa María)	270582200
27	Lugo	Saviñao, O	27058	Sobreda (San Xoán)	270582300
27	Lugo	Saviñao, O	27058	Vilacaíz (San Xulián)	270582400
27	Lugo	Saviñao, O	27058	Vilaesteva (San Salvador)	270582500
27	Lugo	Saviñao, O	27058	Vilasante (San Salvador)	270582600
27	Lugo	Saviñao, O	27058	Vilatán (San Xoán)	270582700
27	Lugo	Saviñao, O	27058	Vilelos (San Martiño)	270582800
27	Lugo	Saviñao, O	27058	Xuvencos (Santiago)	270582900
27	Lugo	Sober	27059	Amandi (Santa María)	270590100
27	Lugo	Sober	27059	Anllo (Santo Estevo)	270590200
27	Lugo	Sober	27059	San Martiño de Anllo (San Martiño)	270590300
27	Lugo	Sober	27059	Arroxo (San Martiño)	270590400
27	Lugo	Sober	27059	Barantes (San Xoán)	270590500
27	Lugo	Sober	27059	Bolmente (Santa María)	270590600
27	Lugo	Sober	27059	Brosmos (Santa Cruz)	270590700
27	Lugo	Sober	27059	Bulso (San Pedro)	270590800
27	Lugo	Sober	27059	Canaval (San Pedro)	270590900

Código	Provincia	Concello	Código	Parroquia	Código
27	Lugo	Sober	27059	Doade (San Martiño)	270591000
27	Lugo	Sober	27059	Figueiroá (San Salvador)	270591100
27	Lugo	Sober	27059	Gundivós (Santiago)	270591200
27	Lugo	Sober	27059	Liñarán (San Martiño)	270591300
27	Lugo	Sober	27059	Lobios (San Xillao)	270591400
27	Lugo	Sober	27059	Millán (San Nicolao)	270591500
27	Lugo	Sober	27059	Neiras (San Salvador)	270591600
27	Lugo	Sober	27059	Pinol (San Vicente)	270591700
27	Lugo	Sober	27059	Proendos (Santa María)	270591800
27	Lugo	Sober	27059	Refoxo (Santo Estevo)	270591900
27	Lugo	Sober	27059	Rosende (San Miguel)	270592000
27	Lugo	Sober	27059	Santiorxo (San Xurxo)	270592100
27	Lugo	Sober	27059	Vilaescura (Santa María)	270592200
27	Lugo	Taboada	27060	Ansar (Santo Estevo)	270600100
27	Lugo	Taboada	27060	Arxiz (San Paio)	270600200
27	Lugo	Taboada	27060	Bembibre (San Pedro)	270600300
27	Lugo	Taboada	27060	Bouzoa (San Xoán)	270600400
27	Lugo	Taboada	27060	Campo (San Xíán)	270600500
27	Lugo	Taboada	27060	Carballo (San Tomé)	270600600
27	Lugo	Taboada	27060	Castelo (Santa María)	270600700
27	Lugo	Taboada	27060	Cerdeda (Santa Mariña)	270600800
27	Lugo	Taboada	27060	Cicillón (Santiago)	270600900
27	Lugo	Taboada	27060	Couto (San Martiño)	270601000
27	Lugo	Taboada	27060	Esperante (Santiago)	270601100
27	Lugo	Taboada	27060	Fradé (Santiago)	270601200
27	Lugo	Taboada	27060	Gondulfe (San Lourenzo)	270601300
27	Lugo	Taboada	27060	Insua (San Salvador)	270601400
27	Lugo	Taboada	27060	San Xíán de Insua (San Xíán)	270601500
27	Lugo	Taboada	27060	Mato (San Martiño)	270601600
27	Lugo	Taboada	27060	Meixonfrío (Santa Mariña)	270601700
27	Lugo	Taboada	27060	Moreda (Santa María)	270601800
27	Lugo	Taboada	27060	Mourulle (San Vicente)	270601900
27	Lugo	Taboada	27060	Piñeira (Santa María)	270602000
27	Lugo	Taboada	27060	Sobrecedo (Santiago)	270602100
27	Lugo	Taboada	27060	Taboada dos Freires (Santa María)	270602200
27	Lugo	Taboada	27060	A Torre (San Mamede)	270602300
27	Lugo	Taboada	27060	Vilameñe (Santa Mariña)	270602400
27	Lugo	Taboada	27060	Vilar de Cabalos (Santa Eulalia)	270602500
27	Lugo	Taboada	27060	Vilela (San Miguel)	270602600
27	Lugo	Taboada	27060	Xíán (Santa María)	270602700
27	Lugo	Trabada	27061	A Valboa (Santa María Madanela)	270610100
27	Lugo	Trabada	27061	A Fórnea (Santo Estevo)	270610200
27	Lugo	Trabada	27061	A Ría de Abres (Santiago)	270610300
27	Lugo	Trabada	27061	Sante (San Xiao)	270610400
27	Lugo	Trabada	27061	Trabada (Santa María)	270610500
27	Lugo	Trabada	27061	Vidal (San Mateo)	270610600
27	Lugo	Trabada	27061	Vilaformán (San Xoán)	270610700
27	Lugo	Trabada	27061	Vilapena (Santiago)	270610800
27	Lugo	Triacastela	27062	Santalla de Alfoz (Santalla)	270620100
27	Lugo	Triacastela	27062	A Balsa (San Breixo)	270620200
27	Lugo	Triacastela	27062	Cancelo (San Cristovo)	270620300
27	Lugo	Triacastela	27062	Lamas do Biduedo (Santo Isidro)	270620400
27	Lugo	Triacastela	27062	O Monte (Santa María)	270620500
27	Lugo	Triacastela	27062	Toldaos (San Salvador)	270620600
27	Lugo	Triacastela	27062	Triacastela (Santiago)	270620700
27	Lugo	Triacastela	27062	Vilavella (Santa María)	270620800
27	Lugo	Valadouro, O	27063	Budián (Santa Eulalia)	270630100
27	Lugo	Valadouro, O	27063	O Cadramón (San Xurxo)	270630200
27	Lugo	Valadouro, O	27063	Frexulfe (Santa Eulalia)	270630400
27	Lugo	Valadouro, O	27063	Moucide (Santo Estevo)	270630600
27	Lugo	Valadouro, O	27063	San Tomé de Recaré (San Tomé)	270630700
27	Lugo	Valadouro, O	27063	Recaré (San Xiao)	270630800

ANEXO IV

Código	Provincia	Concello	Código	Parroquia	Código
27	Lugo	Valadouro, O	27063	Santa Cruz do Valadouro (Santra Cruz)	270630900
27	Lugo	Valadouro, O	27063	Vilacampa (Santa María)	270631000
27	Lugo	Valadouro, O	27063	Ferreira (Santa María)	270630300
27	Lugo	Valadouro, O	27063	A Laxe (San Xoán)	270630500
27	Lugo	Vicedo, O	27064	Cabanas (Santa María)	270640100
27	Lugo	Vicedo, O	27064	Mosende (San Pedro)	270640200
27	Lugo	Vicedo, O	27064	San Miguel de Negradas (San Miguel)	270640300
27	Lugo	Vicedo, O	27064	Río Barba (San Paulo)	270640400
27	Lugo	Vicedo, O	27064	Suegos (Santa María)	270640500
27	Lugo	Vicedo, O	27064	San Román de Vale (San Román)	270640600
27	Lugo	Vicedo, O	27064	O Vicedo (Santo Estevo)	270640700
27	Lugo	Vilalba	27065	Mourence (San Xiao)	270651600
27	Lugo	Vilalba	27065	Alba (San Xoán)	270650100
27	Lugo	Vilalba	27065	Árbol (San Lourenzo)	270650200
27	Lugo	Vilalba	27065	Belesar (San Martiño)	270650300
27	Lugo	Vilalba	27065	Boizán (Santiago)	270650400
27	Lugo	Vilalba	27065	Carballido (Santa María)	270650500
27	Lugo	Vilalba	27065	Codesido (San Martiño)	270650600
27	Lugo	Vilalba	27065	Corvelle (San Bartolomeu)	270650700
27	Lugo	Vilalba	27065	San Simón da Costa (San Simón)	270650800
27	Lugo	Vilalba	27065	Distriz (San Martiño)	270650900
27	Lugo	Vilalba	27065	Goiriz (Santiago)	270651000
27	Lugo	Vilalba	27065	Gondáisque (Santa María)	270651100
27	Lugo	Vilalba	27065	Insua (San Bartolomeu)	270651200
27	Lugo	Vilalba	27065	Ladra (San Salvador)	270651300
27	Lugo	Vilalba	27065	Lanzós (San Martiño)	270651400
27	Lugo	Vilalba	27065	Lanzós (San Salvador)	270651500
27	Lugo	Vilalba	27065	Nete (San Cosme)	270651700
27	Lugo	Vilalba	27065	Noche (San Martiño)	270651800
27	Lugo	Vilalba	27065	Oleiros (San Mamede)	270651900
27	Lugo	Vilalba	27065	Rioaveso (San Xurxo)	270652000
27	Lugo	Vilalba	27065	Román (Santalla)	270652100
27	Lugo	Vilalba	27065	Samarugo (Santiago)	270652200
27	Lugo	Vilalba	27065	Santaballa (San Pedro)	270652400
27	Lugo	Vilalba	27065	Soexo (Santa María)	270652500
27	Lugo	Vilalba	27065	Tardade (Santa María)	270652600
27	Lugo	Vilalba	27065	A Torre (Santa María)	270652700
27	Lugo	Vilalba	27065	Vilapedre (San Mamede)	270652900
27	Lugo	Vilalba	27065	Xoibán (San Salvador)	270653000
27	Lugo	Viveiro	27066	Faro (San Xiao)	270660500
27	Lugo	Viveiro	27066	Landrove (San Xiao)	270660700
27	Lugo	Viveiro	27066	Magazos (Santa María)	270660800
27	Lugo	Viveiro	27066	Vieiro (San Cibrao)	270661000
27	Lugo	Viveiro	27066	San Pedro de Viveiro (San Pedro)	270661100
27	Lugo	Viveiro	27066	Santo André de Boimente (Santo André)	270660100
27	Lugo	Viveiro	27066	Chavín (Santa María)	270660400
27	Lugo	Viveiro	27066	Galdo (Santa María)	270660600
27	Lugo	Viveiro	27066	Valcarría (Santo Estevo)	270660900
27	Lugo	Baralla	27901	Aranza (Santiago)	279010100
27	Lugo	Baralla	27901	Arroxo (San Xoán)	279010200
27	Lugo	Baralla	27901	Baralla (Santa María Madanela)	279010300
27	Lugo	Baralla	27901	Berselos (San Martiño)	279010400
27	Lugo	Baralla	27901	Costantín (Santa María)	279010500
27	Lugo	Baralla	27901	Covas (Santiago)	279010600
27	Lugo	Baralla	27901	Ferreiros (San Pedro)	279010700
27	Lugo	Baralla	27901	Francos (San Salvador)	279010800
27	Lugo	Baralla	27901	Guimarei (San Tomé)	279010900
27	Lugo	Baralla	27901	Laxes (San Pedro)	279011000
27	Lugo	Baralla	27901	Lebruxo (San Tomé)	279011100
27	Lugo	Baralla	27901	Lexo (San Xoán)	279011200
27	Lugo	Baralla	27901	San Martín de Neira de Rei (San Pedro)	279011300
27	Lugo	Baralla	27901	San Miguel de Neira de Rei (San Miguel)	279011400

Código	Provincia	Concello	Código	Parroquia	Código
27	Lugo	Baralla	27901	Pacios (Santa María)	279011500
27	Lugo	Baralla	27901	Pedrafita de Camporredondo (San Xoán)	279011600
27	Lugo	Baralla	27901	Penarrubia (Santa María)	279011700
27	Lugo	Baralla	27901	Sobrado de Picato (Santa Cruz)	279011800
27	Lugo	Baralla	27901	Piñeira (San Salvador)	279011900
27	Lugo	Baralla	27901	Pol (Santa María)	279012000
27	Lugo	Baralla	27901	Pousada (Santiago)	279012100
27	Lugo	Baralla	27901	Recesende (San Cirilo)	279012200
27	Lugo	Baralla	27901	Riba de Neira (Santalla)	279012300
27	Lugo	Baralla	27901	Santo Estevo (Santo Estevo)	279012400
27	Lugo	Baralla	27901	Sixirei (San Pedro)	279012500
27	Lugo	Baralla	27901	Teixeira (San Pedro)	279012600
27	Lugo	Baralla	27901	Vale (San Xurxo)	279012700
27	Lugo	Baralla	27901	Vilachambre (Santa Mariña)	279012800
27	Lugo	Baralla	27901	Vilarpunteiro (Santa Marta)	279012900
27	Lugo	Baralla	27901	Vilartelín (Santa Eufemia)	279013000
32	Ourense	Allariz	32001	Augas Santas (Santa Mariña)	320010100
32	Ourense	Allariz	32001	Coedo (Santiago)	320010400
32	Ourense	Allariz	32001	Os Espiñeiros (San Breixo)	320010500
32	Ourense	Allariz	32001	Folgozo (Santiago)	320010600
32	Ourense	Allariz	32001	San Vitoiro da Mezquita (San Vitoiro)	320010700
32	Ourense	Allariz	32001	San Martiño de Pazó (San Martiño)	320010800
32	Ourense	Allariz	32001	Requeixo de Valverde (Santa María)	320011000
32	Ourense	Allariz	32001	San Trocado (San Trocado)	320011100
32	Ourense	Allariz	32001	Seoane (San Xoán)	320011200
32	Ourense	Allariz	32001	Torneiros (San Miguel)	320011300
32	Ourense	Allariz	32001	San Mamede de Urrós (San Mamede)	320011400
32	Ourense	Allariz	32001	Santa Baia de Urrós (Santa Baia)	320011500
32	Ourense	Allariz	32001	Allariz (Santo Estevo)	320010200
32	Ourense	Allariz	32001	Allariz (Santiago)	320010300
32	Ourense	Allariz	32001	Queiroás (San Breixo)	320010900
32	Ourense	Allariz	32001	Meire (Santa María)	320011600
32	Ourense	Amoeiro	32002	Bóveda de Amoeiro (San Paio)	320020300
32	Ourense	Amoeiro	32002	Abruciños (San Xoán)	320020100
32	Ourense	Amoeiro	32002	Amoeiro (Santa María)	320020200
32	Ourense	Amoeiro	32002	Cornoces (San Martiño)	320020400
32	Ourense	Amoeiro	32002	Fontefría (Santa Mariña)	320020500
32	Ourense	Amoeiro	32002	Parada de Amoeiro (Santiago)	320020600
32	Ourense	Amoeiro	32002	Rouzós (San Cibrao)	320020700
32	Ourense	Amoeiro	32002	Trasalba (San Pedro)	320020800
32	Ourense	Arnoia, A	32003	A Arnoia (San Salvador)	320030100
32	Ourense	Avión	32004	Abelenda (Santa Mariña)	320040100
32	Ourense	Avión	32004	Amiudal (Santiago)	320040200
32	Ourense	Avión	32004	Avión (Santos Xusto e Pastor)	320040300
32	Ourense	Avión	32004	Baíste (Santa María)	320040400
32	Ourense	Avión	32004	Barroso (Santa Baia)	320040500
32	Ourense	Avión	32004	Córcores (Santa Mariña)	320040600
32	Ourense	Avión	32004	Cortegazas (Santo Antonio)	320040700
32	Ourense	Avión	32004	Couso (Santa María)	320040800
32	Ourense	Avión	32004	Nieva (Santa María)	320040900
32	Ourense	Baltar	32005	Abades (San Paio)	320050100
32	Ourense	Baltar	32005	Baltar (San Bartolomeu)	320050200
32	Ourense	Baltar	32005	Garabelos do Bouzo (Santiago)	320050300
32	Ourense	Baltar	32005	Niñodaguia (San Lourenzo)	320050400
32	Ourense	Baltar	32005	Texós (Santa María)	320050500
32	Ourense	Baltar	32005	Tosende (San Lourenzo)	320050600
32	Ourense	Baltar	32005	Vilamaior da Boullosa (Santa María)	320050700
32	Ourense	Bande	32006	Bande (San Pedro)	320060100
32	Ourense	Bande	32006	Os Baños (San Xoán)	320060200
32	Ourense	Bande	32006	Cadós (Santiago)	320060300
32	Ourense	Bande	32006	Calvos (Santiago)	320060400
32	Ourense	Bande	32006	Carpazás (San Pedro)	320060500

ANEXO IV

Código	Provincia	Concello	Código	Parroquia	Código
32	Ourense	Bande	32006	Corvelle (Santa María)	320060600
32	Ourense	Bande	32006	Garabelos (San Xoán)	320060700
32	Ourense	Bande	32006	Güín (Santiago)	320060800
32	Ourense	Bande	32006	Nigueiroá (Santiago)	320060900
32	Ourense	Bande	32006	O Ribeiro (San Pedro Fiz)	320061000
32	Ourense	Bande	32006	Santa Comba (San Trocado)	320061100
32	Ourense	Bande	32006	Vilar (San Pedro Fiz)	320061200
32	Ourense	Baños de Molgas	32007	Almoite (Santa María)	320070100
32	Ourense	Baños de Molgas	32007	Ambía (Santo Estevo)	320070200
32	Ourense	Baños de Molgas	32007	Baños de Molgas (San Salvador)	320070300
32	Ourense	Baños de Molgas	32007	Betán (San Martiño)	320070400
32	Ourense	Baños de Molgas	32007	Cantoña (San Mamede)	320070500
32	Ourense	Baños de Molgas	32007	Coucieiro (San Vicente)	320070600
32	Ourense	Baños de Molgas	32007	Guamil (Santa María)	320070700
32	Ourense	Baños de Molgas	32007	Lama Má (San Cibrao)	320070800
32	Ourense	Baños de Molgas	32007	Poedo (Santa María)	320070900
32	Ourense	Baños de Molgas	32007	Presqueira (San Martiño)	320071000
32	Ourense	Baños de Molgas	32007	Ponte Ambía (Santa María)	320071100
32	Ourense	Baños de Molgas	32007	Ribeira (San Pedro)	320071200
32	Ourense	Baños de Molgas	32007	Vide (San Xoán)	320071300
32	Ourense	Barbadás	32008	Bentraces (San Xoán)	320080200
32	Ourense	Barbadás	32008	Loiro (San Martiño)	320080300
32	Ourense	Barbadás	32008	Sobrado do Bispo (Santa María)	320080500
32	Ourense	Barco de Valdeorras, O	32009	A Pobra (Santa María)	320090900
32	Ourense	Barco de Valdeorras, O	32009	Vilanova de Valdeorras (Santa María)	320091300
32	Ourense	Barco de Valdeorras, O	32009	Alixo (San Martiño)	320090100
32	Ourense	Barco de Valdeorras, O	32009	Cesures (San Clemente)	320090400
32	Ourense	Barco de Valdeorras, O	32009	Éntoma (San Xoán)	320090500
32	Ourense	Barco de Valdeorras, O	32009	Forcadela e Nogaledo (Santiago)	320090600
32	Ourense	Barco de Valdeorras, O	32009	Xagoaza (San Miguel)	320090700
32	Ourense	Barco de Valdeorras, O	32009	Millarouso e Santurxo (A Concepción)	320090800
32	Ourense	Barco de Valdeorras, O	32009	Santa Mariña do Monte (Santa Mariña)	320091100
32	Ourense	Barco de Valdeorras, O	32009	Santigoso (San Miguel)	320091200
32	Ourense	Barco de Valdeorras, O	32009	Coedo (Santo Antonio)	320091400
32	Ourense	Beade	32010	Beade (Santa María)	320100100
32	Ourense	Beade	32010	As Regadas (San Amaro)	320100200
32	Ourense	Beariz	32011	Beariz (Santa María)	320110100
32	Ourense	Beariz	32011	Xirazga (San Salvador)	320110200
32	Ourense	Beariz	32011	Lebozán (Santa Cruz)	320110300
32	Ourense	Blancos, Os	32012	Aguís (San Martiño)	320120100
32	Ourense	Blancos, Os	32012	Os Blancos (San Breixo)	320120200
32	Ourense	Blancos, Os	32012	Covas (Santiago)	320120300
32	Ourense	Blancos, Os	32012	Covelas (Santa María)	320120400
32	Ourense	Blancos, Os	32012	Guntín (Santa María)	320120500
32	Ourense	Blancos, Os	32012	Nocedo (San Cibrao)	320120600
32	Ourense	Blancos, Os	32012	Pexeiros (Santa María)	320120700
32	Ourense	Boborás	32013	Albarellos (San Miguel)	320130100
32	Ourense	Boborás	32013	Astureses (San Xulián)	320130200
32	Ourense	Boborás	32013	Brués (San Fiz)	320130300
32	Ourense	Boborás	32013	Cameixa (San Martiño)	320130400
32	Ourense	Boborás	32013	Cardelle (San Silvestre)	320130500
32	Ourense	Boborás	32013	Feás (Santo Antón)	320130600
32	Ourense	Boborás	32013	Xendive (San Mamede)	320130700
32	Ourense	Boborás	32013	Xurenzás (San Pedro)	320130800
32	Ourense	Boborás	32013	Xuencos (Santa María)	320130900
32	Ourense	Boborás	32013	Laxas (San Xoán)	320131000
32	Ourense	Boborás	32013	Moldes (San Mamede)	320131200
32	Ourense	Boborás	32013	Moreiras (Santa Mariña)	320131300
32	Ourense	Boborás	32013	Pazos de Arenteiro (San Salvador)	320131400
32	Ourense	Boborás	32013	O Regueiro (San Pedro)	320131500
32	Ourense	Bola, A	32014	San Martiño de Berredo (San Martiño)	320140100
32	Ourense	Bola, A	32014	Berredo (San Miguel)	320140200

Código	Provincia	Concello	Código	Parroquia	Código
32	Ourense	Bola, A	32014	Santa Baia de Berredo (Santa Baia)	320140300
32	Ourense	Bola, A	32014	Pardavedra (Santiago)	320140400
32	Ourense	Bola, A	32014	Podentes (Santa María)	320140500
32	Ourense	Bola, A	32014	Sorga (San Mamede)	320140600
32	Ourense	Bola, A	32014	Soutomel (Santa Locaia)	320140700
32	Ourense	Bola, A	32014	Veiga (San Munio)	320140800
32	Ourense	Bolo, O	32015	O Bolo (Santa María)	320150100
32	Ourense	Bolo, O	32015	Buxán (Santa María)	320150200
32	Ourense	Bolo, O	32015	Cambela (Santa María)	320150300
32	Ourense	Bolo, O	32015	Celavente (San Xoán)	320150400
32	Ourense	Bolo, O	32015	Chandoiro (San Ramón)	320150500
32	Ourense	Bolo, O	32015	Chao de Castro (San Martiño)	320150600
32	Ourense	Bolo, O	32015	Fornelos (San Bartolomeu)	320150700
32	Ourense	Bolo, O	32015	As Ermidas (Santa María)	320150800
32	Ourense	Bolo, O	32015	Xava (San Salvador)	320150900
32	Ourense	Bolo, O	32015	Lentellais (San Simón)	320151000
32	Ourense	Bolo, O	32015	Paradela (San Sebastián)	320151100
32	Ourense	Bolo, O	32015	San Martiño (San Martiño)	320151200
32	Ourense	Bolo, O	32015	Santa Cruz (Santa Cruz)	320151300
32	Ourense	Bolo, O	32015	O Seixo (Santo Anxo)	320151400
32	Ourense	Bolo, O	32015	Teixido (San Marcos)	320151500
32	Ourense	Bolo, O	32015	Tuxe (San Pedro)	320151600
32	Ourense	Bolo, O	32015	Valdanta (Santa María)	320151700
32	Ourense	Bolo, O	32015	Vilaseco (San Donato)	320151800
32	Ourense	Calvos de Randín	32016	Calvos (Santiago)	320160100
32	Ourense	Calvos de Randín	32016	Castelaus (San Martiño)	320160200
32	Ourense	Calvos de Randín	32016	Feás (San Miguel)	320160300
32	Ourense	Calvos de Randín	32016	Golpellás (San Xoán)	320160400
32	Ourense	Calvos de Randín	32016	Lobás (San Vicente)	320160500
32	Ourense	Calvos de Randín	32016	Randín (San Xoán)	320160600
32	Ourense	Calvos de Randín	32016	Rioseco (Santa Mariña)	320160700
32	Ourense	Calvos de Randín	32016	Rubiás dos Mixtos (Santiago)	320160800
32	Ourense	Calvos de Randín	32016	Vila (Santa María)	320160900
32	Ourense	Carballeda de Valdeorras	32017	Candeda (San Bernabeu)	320170100
32	Ourense	Carballeda de Valdeorras	32017	Carballeda (San Vicenzo)	320170200
32	Ourense	Carballeda de Valdeorras	32017	Casaio (Santa María)	320170300
32	Ourense	Carballeda de Valdeorras	32017	Casoio (San Xulián)	320170400
32	Ourense	Carballeda de Valdeorras	32017	Domiz (San Bernabeu)	320170500
32	Ourense	Carballeda de Valdeorras	32017	Lardeira (San Tirso)	320170600
32	Ourense	Carballeda de Valdeorras	32017	A Portela do Trigal (Santa Ana)	320170700
32	Ourense	Carballeda de Valdeorras	32017	Pumares (San Martiño)	320170800
32	Ourense	Carballeda de Valdeorras	32017	Pusmazán (San Mateo)	320170900
32	Ourense	Carballeda de Valdeorras	32017	Riodolas (Santa María)	320171000
32	Ourense	Carballeda de Valdeorras	32017	Robledo (Santa María)	320171100
32	Ourense	Carballeda de Valdeorras	32017	San Xusto (San Xusto)	320171200
32	Ourense	Carballeda de Valdeorras	32017	Santa Cruz (Santa Cruz)	320171300
32	Ourense	Carballeda de Valdeorras	32017	Sobradelo (Santa María)	320171400
32	Ourense	Carballeda de Valdeorras	32017	Soutadoiro (Santa Isabel)	320171500
32	Ourense	Carballeda de Valdeorras	32017	Vila (Santa María Madanela)	320171600
32	Ourense	Carballeda de Valdeorras	32017	Viladequinta (San Pedro)	320171700
32	Ourense	Carballeda de Avia	32018	Abelenda das Penas (Santo André)	320180100
32	Ourense	Carballeda de Avia	32018	Balde (San Martiño)	320180200
32	Ourense	Carballeda de Avia	32018	Beiro (San Pedro)	320180300
32	Ourense	Carballeda de Avia	32018	Carballeda (San Miguel)	320180400
32	Ourense	Carballeda de Avia	32018	Faramontaos (San Cosmede)	320180500
32	Ourense	Carballeda de Avia	32018	Muimenta (San Xiao)	320180600
32	Ourense	Carballeda de Avia	32018	Santo Estevo de Nóvoa (Santo Estevo)	320180700
32	Ourense	Carballeda de Avia	32018	Vilar de Condes (Santa María)	320180800
32	Ourense	Carballiño, O	32019	Seoane de Arcos (San Xoán)	320190100
32	Ourense	Carballiño, O	32019	A Piteira (San Miguel)	320191200
32	Ourense	Carballiño, O	32019	Señorín (San Roque)	320191500
32	Ourense	Carballiño, O	32019	Banga (Santa Baia)	320190300

ANEXO IV

Código	Provincia	Concello	Código	Parroquia	Código
32	Ourense	Carballiño, O	32019	Cabanelas (San Xoán)	320190400
32	Ourense	Carballiño, O	32019	Lobás (Santa Ouxea)	320190600
32	Ourense	Carballiño, O	32019	Longoseiros (Santa Mariña)	320190700
32	Ourense	Carballiño, O	32019	Madarnás (Santo Tomé)	320190800
32	Ourense	Carballiño, O	32019	Mudelos (Santiago)	320191000
32	Ourense	Carballiño, O	32019	Partovia (Santiago)	320191100
32	Ourense	Carballiño, O	32019	Sagra (San Martiño)	320191400
32	Ourense	Carballiño, O	32019	O Barón (San Fiz)	320191600
32	Ourense	Cartelle	32020	Anfeoz (Santa Baia)	320200100
32	Ourense	Cartelle	32020	Cartelle (Santa María)	320200200
32	Ourense	Cartelle	32020	Couxil (Santa María)	320200300
32	Ourense	Cartelle	32020	Espiñoso (San Miguel)	320200400
32	Ourense	Cartelle	32020	As Marabillas (Nosa Señora das Marabillas)	320200500
32	Ourense	Cartelle	32020	O Mundil (Santa María)	320200600
32	Ourense	Cartelle	32020	Penela (Santiago)	320200700
32	Ourense	Cartelle	32020	Sabucedo de Montes (San Pedro)	320200800
32	Ourense	Cartelle	32020	Sande (San Salvador)	320200900
32	Ourense	Cartelle	32020	San Tomé (Santa María)	320201000
32	Ourense	Cartelle	32020	As Seixadas (San Xoán)	320201100
32	Ourense	Cartelle	32020	Vilar de Vacas (Santa María)	320201200
32	Ourense	Castrelo do Val	32021	Campobeceros (Santiago)	320210100
32	Ourense	Castrelo do Val	32021	Castrelo do Val (Santa María)	320210200
32	Ourense	Castrelo do Val	32021	Gondulfes (Santa Cruz)	320210300
32	Ourense	Castrelo do Val	32021	Nocedo do Val (San Salvador)	320210400
32	Ourense	Castrelo do Val	32021	Parada da Serra (San Lucas)	320210500
32	Ourense	Castrelo do Val	32021	Pepín (San Vicente)	320210600
32	Ourense	Castrelo do Val	32021	Piornedo (Santa Eufemia)	320210700
32	Ourense	Castrelo do Val	32021	Portocamba (San Miguel)	320210800
32	Ourense	Castrelo do Val	32021	Servoi (Santa María)	320210900
32	Ourense	Castrelo de Miño	32022	Barral (Nosa Señora das Neves)	320220200
32	Ourense	Castrelo de Miño	32022	Castrelo de Miño (Santa María)	320220300
32	Ourense	Castrelo de Miño	32022	Astariz (Santa María)	320220100
32	Ourense	Castrelo de Miño	32022	Macendo (Santa María)	320220400
32	Ourense	Castrelo de Miño	32022	Prado de Miño (Santa María)	320220500
32	Ourense	Castrelo de Miño	32022	Ponte Castrelo (Santo Estevo)	320220600
32	Ourense	Castrelo de Miño	32022	Vide de Miño (San Salvador)	320220700
32	Ourense	Castro Caldelas	32023	Alais (San Pedro)	320230100
32	Ourense	Castro Caldelas	32023	O Burgo (San Pedro)	320230200
32	Ourense	Castro Caldelas	32023	Camba (San Xoán)	320230300
32	Ourense	Castro Caldelas	32023	Castro Caldelas (San Sebastián)	320230400
32	Ourense	Castro Caldelas	32023	Folgozo (Santiago)	320230500
32	Ourense	Castro Caldelas	32023	Mazaira (Santa María)	320230600
32	Ourense	Castro Caldelas	32023	Paradela (San Vincenzo)	320230700
32	Ourense	Castro Caldelas	32023	Pedrouzos (San Mamede)	320230800
32	Ourense	Castro Caldelas	32023	Poboeiros (San Xoán)	320230900
32	Ourense	Castro Caldelas	32023	San Paio de Abeleda (San Paio)	320231000
32	Ourense	Castro Caldelas	32023	Trabazos (Santa Olaia)	320231100
32	Ourense	Castro Caldelas	32023	Santa Tegra de Abeleda (Santa Tegra)	320231200
32	Ourense	Castro Caldelas	32023	Sas de Penelas (San Fiz)	320231300
32	Ourense	Castro Caldelas	32023	Tronceda (Santiago)	320231400
32	Ourense	Castro Caldelas	32023	Vilamaior de Caldelas (Santa María)	320231500
32	Ourense	Castro Caldelas	32023	Vimieiro (San Xoán)	320231600
32	Ourense	Celanova	32024	Acevedo do Río (San Xurxo)	320240100
32	Ourense	Celanova	32024	Ansemil (Santa María)	320240300
32	Ourense	Celanova	32024	Barxa (San Tomé)	320240400
32	Ourense	Celanova	32024	Bobadela (Santa María)	320240500
32	Ourense	Celanova	32024	Cañón (San Lourenzo)	320240600
32	Ourense	Celanova	32024	Castromao (Santa María)	320240800
32	Ourense	Celanova	32024	Fechas (Santa María)	320241000
32	Ourense	Celanova	32024	Freixo (Santa Cristina)	320241100
32	Ourense	Celanova	32024	Milmanda (Santa Eufemia)	320241200
32	Ourense	Celanova	32024	Alcázar de Milmanda (Santa María)	320241300

Código	Provincia	Concello	Código	Parroquia	Código
32	Ourense	Celanova	32024	Orga (San Miguel)	320241500
32	Ourense	Celanova	32024	Rabal (San Salvador)	320241600
32	Ourense	Celanova	32024	A Veiga (San Paio)	320241700
32	Ourense	Celanova	32024	Viveiro (San Xoán)	320241900
32	Ourense	Celanova	32024	Amoroce (Santiago)	320240200
32	Ourense	Celanova	32024	Celanova (San Rosendo)	320240900
32	Ourense	Celanova	32024	Mourillós (San Pedro)	320241400
32	Ourense	Celanova	32024	Vilanova dos Infantes (San Salvador)	320241800
32	Ourense	Cenlle	32025	Cenlle (Santa María)	320250100
32	Ourense	Cenlle	32025	Esposende (Santa Mariña)	320250200
32	Ourense	Cenlle	32025	Laias (Santa Baia)	320250300
32	Ourense	Cenlle	32025	Osmo (San Miguel)	320250400
32	Ourense	Cenlle	32025	A Pena (San Lourenzo)	320250500
32	Ourense	Cenlle	32025	Razamonde (Santa María)	320250600
32	Ourense	Cenlle	32025	Sadurnín (San Xoán)	320250700
32	Ourense	Cenlle	32025	Trasariz (Santiago)	320250800
32	Ourense	Cenlle	32025	Vilar de Rei (San Miguel)	320250900
32	Ourense	Cenlle	32025	A Barca de Barbantes (Santo Antonio)	320251000
32	Ourense	Coles	32026	Cambeo (Santo Estevo)	320260400
32	Ourense	Coles	32026	Gustei (Santiago)	320260700
32	Ourense	Coles	32026	Albán (San Paio)	320260100
32	Ourense	Coles	32026	Santa Mariña de Albán (Santa Mariña)	320260200
32	Ourense	Coles	32026	A Barra (Santa María)	320260300
32	Ourense	Coles	32026	Coles (San Xoán)	320260500
32	Ourense	Coles	32026	Gual (San Martiño)	320260600
32	Ourense	Coles	32026	Melias (San Miguel)	320260800
32	Ourense	Coles	32026	Santo Eusebio da Peroxa (Santo Eusebio)	320260900
32	Ourense	Coles	32026	Ribela (San Xillao)	320261000
32	Ourense	Coles	32026	Ucelle (Santa María)	320261100
32	Ourense	Cortegada	32027	Valongo (San Martiño)	320270100
32	Ourense	Cortegada	32027	Cortegada (Santa María)	320270200
32	Ourense	Cortegada	32027	Louredo (San Xoán)	320270300
32	Ourense	Cortegada	32027	Meréns (San Cibrán)	320270400
32	Ourense	Cortegada	32027	Rabiño (San Bieito)	320270500
32	Ourense	Cortegada	32027	Refoxos (San Breixo)	320270600
32	Ourense	Cortegada	32027	Zaparín (San Martiño)	320270700
32	Ourense	Cualedro	32028	Atás (Santa María)	320280100
32	Ourense	Cualedro	32028	Baldriz (San Bartolomeu)	320280200
32	Ourense	Cualedro	32028	Carzoá (San Roque)	320280300
32	Ourense	Cualedro	32028	Cualedro (Santa María)	320280400
32	Ourense	Cualedro	32028	A Xironda (San Salvador)	320280500
32	Ourense	Cualedro	32028	Lucenza (Santa María)	320280600
32	Ourense	Cualedro	32028	Montes (Santa Baia)	320280700
32	Ourense	Cualedro	32028	Rebordondo (San Martiño)	320280800
32	Ourense	Cualedro	32028	San Millao (Santa María)	320280900
32	Ourense	Cualedro	32028	Vilela (Santiago)	320281000
32	Ourense	Chandrexa de Queixa	32029	Cadeliña (San Pedro)	320290100
32	Ourense	Chandrexa de Queixa	32029	O Candedo (Santa María)	320290200
32	Ourense	Chandrexa de Queixa	32029	Casteligo (San Martiño)	320290300
32	Ourense	Chandrexa de Queixa	32029	Casteloais (San Pedro)	320290400
32	Ourense	Chandrexa de Queixa	32029	Celeiros (San Martiño)	320290500
32	Ourense	Chandrexa de Queixa	32029	Chandrexa (San Pedro)	320290600
32	Ourense	Chandrexa de Queixa	32029	Chaveán (San Bartolomeu)	320290700
32	Ourense	Chandrexa de Queixa	32029	Drados (Santo Isidoro)	320290800
32	Ourense	Chandrexa de Queixa	32029	Fitoiro (San Paio)	320290900
32	Ourense	Chandrexa de Queixa	32029	Foncita (Santo André)	320291000
32	Ourense	Chandrexa de Queixa	32029	Forcadas (Santa María)	320291100
32	Ourense	Chandrexa de Queixa	32029	Parada Seca (Santa María)	320291200
32	Ourense	Chandrexa de Queixa	32029	Parafita (San Bartolomeu)	320291300
32	Ourense	Chandrexa de Queixa	32029	Queixa (Santa Cruz)	320291400
32	Ourense	Chandrexa de Queixa	32029	Rabal (Santa María)	320291500
32	Ourense	Chandrexa de Queixa	32029	Requeixo (Santa María Madanela)	320291600

ANEXO IV

Código	Provincia	Concello	Código	Parroquia	Código
32	Ourense	Chandrexa de Queixa	32029	San Cristovo (San Cristovo)	320291700
32	Ourense	Chandrexa de Queixa	32029	Vilar (San Cosme)	320291800
32	Ourense	Entrimo	32030	Entrimo (Santa María a Real)	320300100
32	Ourense	Entrimo	32030	Galez (San Fiz)	320300200
32	Ourense	Entrimo	32030	A Illa (San Lourenzo)	320300300
32	Ourense	Entrimo	32030	A Pereira (San Facundo)	320300400
32	Ourense	Entrimo	32030	Venceáns (San Tomé)	320300500
32	Ourense	Esgos	32031	Santa Olaia de Esgos (Santa Olaia)	320310100
32	Ourense	Esgos	32031	Esgos (Santa María)	320310200
32	Ourense	Esgos	32031	Loña do Monte (San Salvador)	320310300
32	Ourense	Esgos	32031	Os Pensos (San Pedro)	320310400
32	Ourense	Esgos	32031	Rocas (San Pedro)	320310500
32	Ourense	Esgos	32031	Triós (San Pedro)	320310600
32	Ourense	Esgos	32031	Vilar de Ordelles (Santa María)	320310700
32	Ourense	Xinzo de Limia	32032	Boado (San Pedro)	320320100
32	Ourense	Xinzo de Limia	32032	Cima de Ribeira (San Miguel)	320320200
32	Ourense	Xinzo de Limia	32032	Damil (San Salvador)	320320300
32	Ourense	Xinzo de Limia	32032	Faramontaos (San Salvador)	320320400
32	Ourense	Xinzo de Limia	32032	Ganade (San Bartolomeu)	320320500
32	Ourense	Xinzo de Limia	32032	Gudín (San Miguel)	320320600
32	Ourense	Xinzo de Limia	32032	Guntimil (San Xoán)	320320700
32	Ourense	Xinzo de Limia	32032	Lamas (Santa María)	320320800
32	Ourense	Xinzo de Limia	32032	San Pedro de Laroá (San Pedro)	320320900
32	Ourense	Xinzo de Limia	32032	Laroá (Santa María)	320321000
32	Ourense	Xinzo de Limia	32032	Moreiras (San Tomé)	320321100
32	Ourense	Xinzo de Limia	32032	Morgade (San Tomé)	320321200
32	Ourense	Xinzo de Limia	32032	Mosteiro de Ribeira (Santa María)	320321300
32	Ourense	Xinzo de Limia	32032	Novás (San Nicolao)	320321400
32	Ourense	Xinzo de Limia	32032	Parada de Ribeira (San Salvador)	320321500
32	Ourense	Xinzo de Limia	32032	A Pena (San Pedro)	320321600
32	Ourense	Xinzo de Limia	32032	Piñeira Seca (Santo André)	320321700
32	Ourense	Xinzo de Limia	32032	Seoane de Oleiros (San Xoán)	320321800
32	Ourense	Xinzo de Limia	32032	Solbeira de Limia (San Pedro)	320321900
32	Ourense	Gomesende	32033	San Lourenzo de Fustáns (San Lourenzo)	320330100
32	Ourense	Gomesende	32033	O Pao (Santa María)	320330200
32	Ourense	Gomesende	32033	Penosiños (San Salvador)	320330300
32	Ourense	Gomesende	32033	Poulo (San Pedro)	320330400
32	Ourense	Gomesende	32033	A Guía (Santa María)	320330500
32	Ourense	Gomesende	32033	O Val (Santa María)	320330600
32	Ourense	Gudiña, A	32034	Barxa (San Xoán)	320340100
32	Ourense	Gudiña, A	32034	O Canizo (Santa María)	320340200
32	Ourense	Gudiña, A	32034	Carracedo da Serra (Santiago)	320340300
32	Ourense	Gudiña, A	32034	A Gudiña (San Martiño e San Pedro)	320340400
32	Ourense	Gudiña, A	32034	Parada da Serra (San Lucas)	320340500
32	Ourense	Gudiña, A	32034	San Lourenzo de Pentas (San Lourenzo)	320340600
32	Ourense	Gudiña, A	32034	Pentas (San Mamede)	320340700
32	Ourense	Gudiña, A	32034	O Tameirón (Santa María)	320340800
32	Ourense	Irixo, O	32035	Campo (Santa María)	320350100
32	Ourense	Irixo, O	32035	Cangues (Santo Estevo)	320350200
32	Ourense	Irixo, O	32035	A Cidá (Santa Mariña)	320350300
32	Ourense	Irixo, O	32035	Corneda (Santiago)	320350400
32	Ourense	Irixo, O	32035	San Cosmede de Cusanca (San Cosmede)	320350500
32	Ourense	Irixo, O	32035	Dadín (San Pedro)	320350600
32	Ourense	Irixo, O	32035	Espiñeira (San Pedro)	320350700
32	Ourense	Irixo, O	32035	Froufe (San Xoán)	320350800
32	Ourense	Irixo, O	32035	Loureiro (Santa Mariña)	320350900
32	Ourense	Irixo, O	32035	Parada de Labiote (San Xulián)	320351000
32	Ourense	Irixo, O	32035	Reádigos (Santa Baia)	320351100
32	Ourense	Irixo, O	32035	O Regueiro (San Pedro)	320351200
32	Ourense	Xunqueira de Ambía	32036	A Abeleda (San Vicente)	320360100
32	Ourense	Xunqueira de Ambía	32036	Armariz (San Salvador)	320360200
32	Ourense	Xunqueira de Ambía	32036	Bobadela a Pinta (Santa Mariña)	320360300

Código	Provincia	Concello	Código	Parroquia	Código
32	Ourense	Xunqueira de Ambía	32036	A Graña (Santiago)	320360400
32	Ourense	Xunqueira de Ambía	32036	Xunqueira de Ambía (Santa María a Real)	320360500
32	Ourense	Xunqueira de Ambía	32036	Sobradelo (San Román)	320360600
32	Ourense	Xunqueira de Espadanedo	32037	Niñodaguia (Santa María)	320370100
32	Ourense	Xunqueira de Espadanedo	32037	Os Pensos (San Pedro)	320370200
32	Ourense	Xunqueira de Espadanedo	32037	Ramil (San Miguel)	320370300
32	Ourense	Xunqueira de Espadanedo	32037	Xunqueira de Espadanedo (Santa María)	320370400
32	Ourense	Larouco	32038	Freixido (Sagrado Corazón de Xesús)	320380100
32	Ourense	Larouco	32038	Larouco (Santa María)	320380200
32	Ourense	Larouco	32038	Portomourisco (San Víctor)	320380300
32	Ourense	Larouco	32038	Seadur (Santa Mariña)	320380400
32	Ourense	Laza	32039	A Alberguería (Santa María)	320390100
32	Ourense	Laza	32039	Camba (San Salvador)	320390200
32	Ourense	Laza	32039	Carraxo (San Bieito)	320390300
32	Ourense	Laza	32039	O Castro de Laza (San Pedro)	320390400
32	Ourense	Laza	32039	Cerdedelo (Santa María)	320390500
32	Ourense	Laza	32039	Laza (San Xoán)	320390600
32	Ourense	Laza	32039	Matamá (Santa María)	320390700
32	Ourense	Laza	32039	Retorta (Santa María)	320390800
32	Ourense	Laza	32039	Toro (San Lourenzo)	320390900
32	Ourense	Laza	32039	Trez (Santiago)	320391000
32	Ourense	Leiro	32040	Berán (San Breixo)	320400100
32	Ourense	Leiro	32040	Gomariz (Santa María)	320400200
32	Ourense	Leiro	32040	Lamas (Santa María)	320400300
32	Ourense	Leiro	32040	Lebosende (San Miguel)	320400400
32	Ourense	Leiro	32040	Leiro (San Pedro)	320400500
32	Ourense	Leiro	32040	Orega (San Xoán)	320400600
32	Ourense	Leiro	32040	San Clodio (Santa María)	320400700
32	Ourense	Leiro	32040	Serantes (San Tomé)	320400800
32	Ourense	Leiro	32040	Bieite (Santo Adrao)	320400900
32	Ourense	Lobeira	32041	A Fraga (San Bartolomeu)	320410100
32	Ourense	Lobeira	32041	San Martiño de Grou (San Martiño)	320410200
32	Ourense	Lobeira	32041	Santa Cruz de Grou (Santa Cruz)	320410300
32	Ourense	Lobeira	32041	Lobeira (San Vicente)	320410400
32	Ourense	Lobeira	32041	Monte Longo (Santa Cristina)	320410500
32	Ourense	Lobeira	32041	Parada (Santa Eufemia)	320410600
32	Ourense	Lobeira	32041	Santa Comba (San Trocado)	320410700
32	Ourense	Lobeira	32041	San Xes de Vilariño (San Xes)	320410800
32	Ourense	Lobios	32042	Araúxo (San Martiño)	320420100
32	Ourense	Lobios	32042	San Paio de Araúxo (San Paio)	320420200
32	Ourense	Lobios	32042	A Cela (Santa María)	320420300
32	Ourense	Lobios	32042	Grou (San Mamede)	320420400
32	Ourense	Lobios	32042	San Martiño de Grou (San Martiño)	320420500
32	Ourense	Lobios	32042	A Illa (San Lourenzo)	320420600
32	Ourense	Lobios	32042	Lobios (San Miguel)	320420700
32	Ourense	Lobios	32042	Manín (San Salvador)	320420800
32	Ourense	Lobios	32042	Río Caldo (Santa María)	320420900
32	Ourense	Lobios	32042	Torno (San Salvador)	320421000
32	Ourense	Maceda	32043	Asadur (Santa Mariña)	320430100
32	Ourense	Maceda	32043	Castro de Escuadro (Santa Baia)	320430200
32	Ourense	Maceda	32043	A Costa (Santiago)	320430400
32	Ourense	Maceda	32043	As Chás (San Xoán)	320430500
32	Ourense	Maceda	32043	Piúca ou Araúxo (Santa María)	320430800
32	Ourense	Maceda	32043	Santiso (Santa María)	320430900
32	Ourense	Maceda	32043	Tioira (Santa María)	320431000
32	Ourense	Maceda	32043	Vilardecás (San Xoán)	320431100
32	Ourense	Maceda	32043	Zorelle (Santiago)	320431200
32	Ourense	Maceda	32043	Foncuberta (Santa María)	320430600
32	Ourense	Maceda	32043	Maceda (San Pedro)	320430700
32	Ourense	Manzaneda	32044	Cernado (Santa María)	320440100
32	Ourense	Manzaneda	32044	Cesuris (Santa María)	320440200
32	Ourense	Manzaneda	32044	Manzaneda (San Martiño)	320440300

ANEXO IV

Código	Provincia	Concello	Código	Parroquia	Código
32	Ourense	Manzaneda	32044	San Martiño de Manzaneda (San Martiño)	320440400
32	Ourense	Manzaneda	32044	Paradela (Santo Antonio)	320440500
32	Ourense	Manzaneda	32044	Placín (Santiago)	320440600
32	Ourense	Manzaneda	32044	Reigada (Santa María Madanela)	320440700
32	Ourense	Manzaneda	32044	Requeixo (San Bartolomeu)	320440800
32	Ourense	Manzaneda	32044	Soutipedre (San Marcos)	320440900
32	Ourense	Manzaneda	32044	San Miguel de Bidueira (San Miguel)	320441000
32	Ourense	Maside	32045	Amarante (Santa María)	320450100
32	Ourense	Maside	32045	Maside (San Tomé)	320450600
32	Ourense	Maside	32045	Armeses (San Miguel)	320450200
32	Ourense	Maside	32045	Garabás (San Pedro)	320450300
32	Ourense	Maside	32045	O Lago (San Martiño)	320450400
32	Ourense	Maside	32045	Louredo (Santa María)	320450500
32	Ourense	Maside	32045	Piñeiro (San Xoán)	320450700
32	Ourense	Maside	32045	Rañestres (San Mamede)	320450800
32	Ourense	Maside	32045	Santa Comba do Trevoedo (Santa Comba)	320450900
32	Ourense	Melón	32046	Melón (Santa María)	320460100
32	Ourense	Melón	32046	Quins (Santa María)	320460200
32	Ourense	Merca, A	32047	Corvillón (Santa María)	320470100
32	Ourense	Merca, A	32047	Entrambosríos (Santa Mariña)	320470200
32	Ourense	Merca, A	32047	Faramontaos (San Xes)	320470300
32	Ourense	Merca, A	32047	A Manchica (Nosa Señora de Lourdes)	320470400
32	Ourense	Merca, A	32047	A Merca (Santa María)	320470500
32	Ourense	Merca, A	32047	A Mezquita (San Pedro)	320470600
32	Ourense	Merca, A	32047	San Vitoiro da Mezquita (San Vitoiro)	320470700
32	Ourense	Merca, A	32047	Olás de Vilariño (Santa María)	320470800
32	Ourense	Merca, A	32047	Parderrubias (Santa Olaia)	320470900
32	Ourense	Merca, A	32047	Pereira de Montes (Santa María)	320471000
32	Ourense	Merca, A	32047	Proente (Santo André)	320471100
32	Ourense	Merca, A	32047	Zarracós (Santo André)	320471200
32	Ourense	Mezquita, A	32048	Cádavos (Santa María Madanela)	320480100
32	Ourense	Mezquita, A	32048	Castromil (Nosa Señora da Encarnación)	320480200
32	Ourense	Mezquita, A	32048	Chaguazoso (Santiago)	320480300
32	Ourense	Mezquita, A	32048	A Esculqueira (Santa Eufemia)	320480400
32	Ourense	Mezquita, A	32048	Manzalvos (Santa María)	320480500
32	Ourense	Mezquita, A	32048	A Mezquita (San Martiño)	320480600
32	Ourense	Mezquita, A	32048	O Pereiro (San Pedro)	320480700
32	Ourense	Mezquita, A	32048	Santigoso (San Simón)	320480800
32	Ourense	Mezquita, A	32048	A Vilavella (Santa María da Cabeza)	320480900
32	Ourense	Mezquita, A	32048	A Canda (San Antón)	320481000
32	Ourense	Montederramo	32049	Os Abeledos (San Vicente)	320490100
32	Ourense	Montederramo	32049	Covas (San Xoán)	320490200
32	Ourense	Montederramo	32049	As Chás (San Xoán)	320490300
32	Ourense	Montederramo	32049	Gabín (San Pedro)	320490400
32	Ourense	Montederramo	32049	Marrubio (Santo André)	320490500
32	Ourense	Montederramo	32049	A Medorra (Santiago)	320490600
32	Ourense	Montederramo	32049	San Cosme de Montederramo (San Cosme)	320490700
32	Ourense	Montederramo	32049	Nogueira (Santa María)	320490800
32	Ourense	Montederramo	32049	Paredes (Santa María)	320490900
32	Ourense	Montederramo	32049	Sas do Monte (San Pedro)	320491000
32	Ourense	Montederramo	32049	Seoane Vello (San Xoán)	320491100
32	Ourense	Montederramo	32049	Vilariño Frío (Santa María)	320491200
32	Ourense	Montederramo	32049	Montederramo (Santa María)	320491300
32	Ourense	Monterrei	32050	Estevesiños (San Mamede)	320500200
32	Ourense	Monterrei	32050	Monterrei (Santa María)	320500700
32	Ourense	Monterrei	32050	Vences (Santa Baia)	320501000
32	Ourense	Monterrei	32050	Albarellos (Santiago)	320500100
32	Ourense	Monterrei	32050	Flariz (San Pedro)	320500300
32	Ourense	Monterrei	32050	Infesta (San Vicenzo)	320500400
32	Ourense	Monterrei	32050	A Madanela (Santa María)	320500500
32	Ourense	Monterrei	32050	Medeiros (Santa María)	320500600
32	Ourense	Monterrei	32050	Rebordondo (San Martiño)	320500800

Código	Provincia	Concello	Código	Parroquia	Código
32	Ourense	Monterrei	32050	San Cristovo (San Cristovo)	320500900
32	Ourense	Monterrei	32050	Vilaza (San Salvador)	320501100
32	Ourense	Muíños	32051	Barxés (Santa María)	320510100
32	Ourense	Muíños	32051	Cados (Santa María)	320510200
32	Ourense	Muíños	32051	Couso de Salas (Santiago)	320510300
32	Ourense	Muíños	32051	Farnadeiros (San Pedro)	320510400
32	Ourense	Muíños	32051	Xermeade (San Miguel)	320510500
32	Ourense	Muíños	32051	As Maus de Salas (Santa Baia)	320510600
32	Ourense	Muíños	32051	Muíños (San Pedro)	320510700
32	Ourense	Muíños	32051	Parada de Ventosa (San Pedro)	320510800
32	Ourense	Muíños	32051	Porqueirós (Santo André)	320510900
32	Ourense	Muíños	32051	Prado de Limia (San Salvador)	320511000
32	Ourense	Muíños	32051	Requiás (Santiago)	320511100
32	Ourense	Muíños	32051	Souto de Limia (Santa María)	320511200
32	Ourense	Nogueira de Ramuín	32052	San Miguel do Campo (San Miguel)	320520200
32	Ourense	Nogueira de Ramuín	32052	Armariz (San Cristovo)	320520100
32	Ourense	Nogueira de Ramuín	32052	A Carballeira (San Xosé)	320520300
32	Ourense	Nogueira de Ramuín	32052	Cerreda (Santiago)	320520400
32	Ourense	Nogueira de Ramuín	32052	Faramontaos (Santa María)	320520500
32	Ourense	Nogueira de Ramuín	32052	Loña do Monte (San Salvador)	320520600
32	Ourense	Nogueira de Ramuín	32052	Moura (San Xoán)	320520700
32	Ourense	Nogueira de Ramuín	32052	Nogueira de Ramuín (San Martiño)	320520800
32	Ourense	Nogueira de Ramuín	32052	Santo Estevo de Ribas de Sil (Santo Estevo)	320520900
32	Ourense	Nogueira de Ramuín	32052	Santa Cruz de Rubiacós (Santa Cruz)	320521000
32	Ourense	Nogueira de Ramuín	32052	Vilar de Cerreda (Santa Baia)	320521100
32	Ourense	Nogueira de Ramuín	32052	Víñoás (Santa María)	320521200
32	Ourense	Nogueira de Ramuín	32052	Luíntra (Santa Baia)	320521300
32	Ourense	Oímbra	32053	Bousés (Santa Baia)	320530100
32	Ourense	Oímbra	32053	As Chás (Santa María das Neves)	320530200
32	Ourense	Oímbra	32053	A Granxa (San Xoán)	320530300
32	Ourense	Oímbra	32053	Oímbra (Santa María)	320530400
32	Ourense	Oímbra	32053	Rabal (Santo André)	320530500
32	Ourense	Oímbra	32053	San Cibrao (Santa Cruz)	320530600
32	Ourense	Oímbra	32053	Videferre (Santa María)	320530700
32	Ourense	Ourense	32054	Ceboliño (Bo Xesús)	320540500
32	Ourense	Ourense	32054	Santa Mariña do Monte (Santa Mariña)	320540700
32	Ourense	Ourense	32054	Reza (Santa María)	320541300
32	Ourense	Ourense	32054	Velle (Santa Marta)	320541800
32	Ourense	Ourense	32054	Vilar de Astrés (Purísima Concepción)	320541900
32	Ourense	Ourense	32054	Canedo (San Miguel)	320542200
32	Ourense	Ourense	32054	Arrabaldo (Santa Cruz)	320540100
32	Ourense	Ourense	32054	Beiro (Santa Baia)	320540200
32	Ourense	Ourense	32054	O Castro de Beiro (Santo André)	320540400
32	Ourense	Ourense	32054	Palmés (San Mamede)	320541100
32	Ourense	Ourense	32054	Trasalba (San Pedro)	320541600
32	Ourense	Ourense	32054	Untes (Santo Estevo)	320541700
32	Ourense	Paderne de Allariz	32055	Cantoña (San Mamede)	320550100
32	Ourense	Paderne de Allariz	32055	Coucieiro (San Vicente)	320550200
32	Ourense	Paderne de Allariz	32055	Figueiredo (San Pedro)	320550300
32	Ourense	Paderne de Allariz	32055	Golpellás (Santa Baia)	320550500
32	Ourense	Paderne de Allariz	32055	San Salvador de Mourisco (San Salvador)	320550600
32	Ourense	Paderne de Allariz	32055	Paderne (San Cibrao)	320550700
32	Ourense	Paderne de Allariz	32055	San Xes (San Xes)	320550800
32	Ourense	Paderne de Allariz	32055	Figueiroá (San Xillao)	320550400
32	Ourense	Paderne de Allariz	32055	San Lourenzo de Siabal (San Lourenzo)	320550900
32	Ourense	Paderne de Allariz	32055	Solbeira (San Salvador)	320551000
32	Ourense	Padrenda	32056	O Condado (Santa María)	320560100
32	Ourense	Padrenda	32056	Crespos (San Xoán)	320560200
32	Ourense	Padrenda	32056	Desteriz (San Miguel)	320560300
32	Ourense	Padrenda	32056	Monte Redondo (San Xoán)	320560400
32	Ourense	Padrenda	32056	Padrenda (San Cibrán)	320560500
32	Ourense	Padrenda	32056	San Pedro da Torre (San Pedro)	320560600

ANEXO IV

Código	Provincia	Concello	Código	Parroquia	Código
32	Ourense	Parada de Sil	32057	Caxide (Santa Cristina)	320570100
32	Ourense	Parada de Sil	32057	Chandrexa (Santa María)	320570200
32	Ourense	Parada de Sil	32057	A Hedrada (Santiago)	320570300
32	Ourense	Parada de Sil	32057	Forcas (San Mamede)	320570400
32	Ourense	Parada de Sil	32057	Parada de Sil (Santa Mariña)	320570500
32	Ourense	Parada de Sil	32057	As Paradellas (Santa María)	320570600
32	Ourense	Parada de Sil	32057	Pradomao (San Xiao)	320570700
32	Ourense	Parada de Sil	32057	Sacardebois (San Martiño)	320570800
32	Ourense	Parada de Sil	32057	San Lourenzo de Barxacova (San Lourenzo)	320570900
32	Ourense	Pereiro de Aguiar	32058	Covas (San Cibrao)	320580200
32	Ourense	Pereiro de Aguiar	32058	A Lamela (Santa María)	320580400
32	Ourense	Pereiro de Aguiar	32058	Prexigueiró (San Salvador)	320580900
32	Ourense	Pereiro de Aguiar	32058	Sabadelle (San Martiño)	320581000
32	Ourense	Pereiro de Aguiar	32058	Tibíás (San Bernaldo)	320581100
32	Ourense	Pereiro de Aguiar	32058	Triós (San Pedro)	320581200
32	Ourense	Pereiro de Aguiar	32058	Vilariño (Santa Cristina)	320581300
32	Ourense	Pereiro de Aguiar	32058	Chaodarcas (Santa Ana)	320580300
32	Ourense	Pereiro de Aguiar	32058	Melias (Santa María)	320580500
32	Ourense	Pereiro de Aguiar	32058	Calvelle (San Miguel)	320580100
32	Ourense	Pereiro de Aguiar	32058	San Xoán de Moreiras (San Xoán)	320580600
32	Ourense	Pereiro de Aguiar	32058	San Martiño de Moreiras (San Martiño)	320580700
32	Ourense	Pereiro de Aguiar	32058	Santa Marta de Moreiras (Santa Marta)	320580800
32	Ourense	Peroxa, A	32059	San Cibrao de Armental (San Cibrao)	320590100
32	Ourense	Peroxa, A	32059	Armental (San Salvador)	320590200
32	Ourense	Peroxa, A	32059	Beacán (Santa María)	320590300
32	Ourense	Peroxa, A	32059	Carracedo (Santiago)	320590400
32	Ourense	Peroxa, A	32059	Celaguantas (San Xulián)	320590500
32	Ourense	Peroxa, A	32059	Graíces (San Vicente)	320590600
32	Ourense	Peroxa, A	32059	Gual (San Martiño)	320590700
32	Ourense	Peroxa, A	32059	Mirallos (Santa María)	320590800
32	Ourense	Peroxa, A	32059	Os Peares (Nosa Señora do Pilar)	320590900
32	Ourense	Peroxa, A	32059	A Peroxa (Santiago)	320591000
32	Ourense	Peroxa, A	32059	San Xes da Peroxa (San Xes)	320591100
32	Ourense	Peroxa, A	32059	O Souto (San Cristovo)	320591200
32	Ourense	Peroxa, A	32059	Toubes (Santiago)	320591300
32	Ourense	Peroxa, A	32059	Vilarrubín (San Martiño)	320591400
32	Ourense	Petín	32060	Freixido (Sagrado Corazón de Xesús)	320600100
32	Ourense	Petín	32060	Mones (San Miguel)	320600200
32	Ourense	Petín	32060	Santa María de Mones (Santa María)	320600300
32	Ourense	Petín	32060	Santoalla do Monte (Santa Oalla)	320600400
32	Ourense	Petín	32060	Portomourisco (San Víctor)	320600600
32	Ourense	Petín	32060	Petín (Santiago)	320600500
32	Ourense	Piñor	32061	Barrán (San Xoán)	320610100
32	Ourense	Piñor	32061	A Canda (San Mamede)	320610200
32	Ourense	Piñor	32061	Carballeda (Santa María)	320610300
32	Ourense	Piñor	32061	A Corna (Santa María do Desterro)	320610400
32	Ourense	Piñor	32061	Loeda (San Paio)	320610500
32	Ourense	Piñor	32061	Coiras (San Xoán)	320610600
32	Ourense	Piñor	32061	Torcela (Santiago)	320610700
32	Ourense	Porqueira	32062	San Lourenzo de Abeleda (San Lourenzo)	320620100
32	Ourense	Porqueira	32062	Paradela de Abeleda (San Xoán)	320620200
32	Ourense	Porqueira	32062	San Martiño de Porqueira (San Martiño)	320620300
32	Ourense	Porqueira	32062	Porqueira (Santa María)	320620400
32	Ourense	Porqueira	32062	Sabucedo (San Salvador)	320620500
32	Ourense	Porqueira	32062	Sobreganade (San Mamede)	320620600
32	Ourense	Pobra de Trives, A	32063	Barrio (San Xoán)	320630100
32	Ourense	Pobra de Trives, A	32063	O Castro (San Nicolao)	320630200
32	Ourense	Pobra de Trives, A	32063	Cova (Santa María)	320630300
32	Ourense	Pobra de Trives, A	32063	Cotarós (Santiago)	320630400
32	Ourense	Pobra de Trives, A	32063	A Encomenda (Santo Antonio)	320630500
32	Ourense	Pobra de Trives, A	32063	Xunqueira (San Pedro)	320630600
32	Ourense	Pobra de Trives, A	32063	Mendoia (Nosa Señora da Concepción)	320630700

Código	Provincia	Concello	Código	Parroquia	Código
32	Ourense	Pobra de Trives, A	32063	Navea (San Miguel)	320630800
32	Ourense	Pobra de Trives, A	32063	Pareisás (Santo Antonio)	320630900
32	Ourense	Pobra de Trives, A	32063	Pena Petada (Santo Estevo)	320631000
32	Ourense	Pobra de Trives, A	32063	Pena Folenche (Santa María)	320631100
32	Ourense	Pobra de Trives, A	32063	Piñeiro (San Sebastián)	320631200
32	Ourense	Pobra de Trives, A	32063	A Pobra de Trives (Santo Cristo da Misericordia)	320631300
32	Ourense	Pobra de Trives, A	32063	Sobrado (San Salvador)	320631400
32	Ourense	Pobra de Trives, A	32063	Somoza (San Miguel)	320631500
32	Ourense	Pobra de Trives, A	32063	San Lourenzo de Trives (San Lourenzo)	320631600
32	Ourense	Pobra de Trives, A	32063	San Mamede de Trives (San Mamede)	320631700
32	Ourense	Pobra de Trives, A	32063	Trives (Santa María)	320631800
32	Ourense	Pobra de Trives, A	32063	Vilanova (Santa María)	320631900
32	Ourense	Pontedeva	32064	Pontedeva (San Breixo)	320640100
32	Ourense	Pontedeva	32064	Trado (San Paio)	320640200
32	Ourense	Punxín	32065	Barbantes (Santiago)	320650100
32	Ourense	Punxín	32065	Freás (Santa María)	320650200
32	Ourense	Punxín	32065	Ourantes (San Xoán)	320650300
32	Ourense	Punxín	32065	Punxín (Santa María)	320650400
32	Ourense	Punxín	32065	Vilela (Santa María)	320650500
32	Ourense	Punxín	32065	Vilamoure (Santo Estevo)	320650600
32	Ourense	Quintela de Leirado	32066	Xacebáns (Santiago)	320660100
32	Ourense	Quintela de Leirado	32066	Leirado (San Pedro)	320660200
32	Ourense	Quintela de Leirado	32066	Mociños (Santa María)	320660300
32	Ourense	Quintela de Leirado	32066	Quintela de Leirado (San Paulo)	320660400
32	Ourense	Quintela de Leirado	32066	Redemuíños (San Salvador)	320660500
32	Ourense	Rairiz de Veiga	32067	Candás (San Martiño)	320670100
32	Ourense	Rairiz de Veiga	32067	Congostro (Santa Mariña)	320670200
32	Ourense	Rairiz de Veiga	32067	Guillamil (Santo André)	320670300
32	Ourense	Rairiz de Veiga	32067	Lampaza (Santa María)	320670400
32	Ourense	Rairiz de Veiga	32067	Ordes (Santa María)	320670500
32	Ourense	Rairiz de Veiga	32067	Rairiz de Veiga (San Xoán)	320670600
32	Ourense	Rairiz de Veiga	32067	Sabariz (San Pedro)	320670700
32	Ourense	Rairiz de Veiga	32067	Zapeaus (Santo Adrao)	320670800
32	Ourense	Ramirás	32068	Casardeita (Santiago)	320680100
32	Ourense	Ramirás	32068	Escudeiros (San Xoán)	320680200
32	Ourense	Ramirás	32068	Freás de Eiras (Santa María)	320680300
32	Ourense	Ramirás	32068	Grixó (Santa Isabel)	320680400
32	Ourense	Ramirás	32068	Mosteiro (San Pedro)	320680500
32	Ourense	Ramirás	32068	Paizás (San Salvador)	320680600
32	Ourense	Ramirás	32068	Santo André de Penosiños (Santo André)	320680700
32	Ourense	Ramirás	32068	Penosiños (San Salvador)	320680800
32	Ourense	Ramirás	32068	Rubiás (Santiago)	320680900
32	Ourense	Ramirás	32068	Vilameá de Ramirás (Santa María)	320681000
32	Ourense	Ribadavia	32069	San Cristovo de Regodeigón (San Cristovo)	320690400
32	Ourense	Ribadavia	32069	Ribadavia (San Domingos de Fóra)	320690500
32	Ourense	Ribadavia	32069	Ribadavia (San Domingos)	320690600
32	Ourense	Ribadavia	32069	Ventosela (San Paio)	320690800
32	Ourense	Ribadavia	32069	Francelos (Santa María Madanela)	320690900
32	Ourense	Ribadavia	32069	Campo Redondo (Santo André)	320690100
32	Ourense	Ribadavia	32069	Esposende (Santiago)	320690200
32	Ourense	Ribadavia	32069	Sanín (San Pedro)	320690700
32	Ourense	San Xoán de Río	32070	Seoane de Argas (San Xoán)	320700100
32	Ourense	San Xoán de Río	32070	San Silvestre de Argas (San Silvestre)	320700200
32	Ourense	San Xoán de Río	32070	As Cabanas (San Paio)	320700300
32	Ourense	San Xoán de Río	32070	Castrelo (Santa María)	320700400
32	Ourense	San Xoán de Río	32070	Cerdeira (Santa María Madanela)	320700500
32	Ourense	San Xoán de Río	32070	Medos (Santa Mariña)	320700600
32	Ourense	San Xoán de Río	32070	San Xoán de Río (San Xoán)	320700700
32	Ourense	San Xoán de Río	32070	San Xurxo (Santa María da O)	320700800
32	Ourense	San Xoán de Río	32070	Vilardá (Santa María)	320700900
32	Ourense	Riós	32071	Castrelo de Abaixo (Santa María)	320710100
32	Ourense	Riós	32071	Castrelo de Cima (Santa María)	320710200

ANEXO IV

Código	Provincia	Concello	Código	Parroquia	Código
32	Ourense	Riós	32071	O Navallo (San Vicente)	320710300
32	Ourense	Riós	32071	Progo (San Miguel)	320710400
32	Ourense	Riós	32071	Riós (Santa María)	320710500
32	Ourense	Riós	32071	Rubiós (San Pedro)	320710600
32	Ourense	Riós	32071	Trasestrada (Santo Estevo)	320710700
32	Ourense	Riós	32071	Fumaces e A Trepá (Santa María)	320710800
32	Ourense	Rúa, A	32072	Roblido (San Xoán)	320720100
32	Ourense	Rúa, A	32072	San Xulián (San Xulián)	320720300
32	Ourense	Rúa, A	32072	A Rúa de Valdeorras (Santo Estevo)	320720200
32	Ourense	Rubiá	32073	O Barrio de Cascallá (Nosa Señora da Asunción)	320730100
32	Ourense	Rubiá	32073	Biobra (San Miguel)	320730200
32	Ourense	Rubiá	32073	Covas (San Salvador)	320730300
32	Ourense	Rubiá	32073	Oulego (San Miguel)	320730400
32	Ourense	Rubiá	32073	Pardollán (Santo Estevo)	320730500
32	Ourense	Rubiá	32073	O Porto (San Cristovo)	320730600
32	Ourense	Rubiá	32073	Quereño (San Cristovo)	320730700
32	Ourense	Rubiá	32073	O Robledo da Lastra (Nosa Señora da Concepción)	320730800
32	Ourense	Rubiá	32073	Rubiá (Santa Mariña)	320730900
32	Ourense	Rubiá	32073	A Veiga de Cascallá (Santa Cruz)	320731000
32	Ourense	San Amaro	32074	Anllo (Santiago)	320740100
32	Ourense	San Amaro	32074	Beariz (San Martiño)	320740200
32	Ourense	San Amaro	32074	Eiras (Santa Ouxea)	320740300
32	Ourense	San Amaro	32074	Grixa (Santa María das Neves)	320740400
32	Ourense	San Amaro	32074	Las (San Cibrao)	320740500
32	Ourense	San Amaro	32074	Navío (San Fiz)	320740600
32	Ourense	San Amaro	32074	Salamonde (Santa María)	320740700
32	Ourense	San Amaro	32074	O Barón (San Fiz)	320740800
32	Ourense	San Cibrao das Viñas	32075	Gargantós (Santa Comba)	320750100
32	Ourense	San Cibrao das Viñas	32075	Noalla (San Salvador)	320750200
32	Ourense	San Cibrao das Viñas	32075	Pazos de San Clodio (San Clodio)	320750300
32	Ourense	San Cibrao das Viñas	32075	Santa Cruz da Rabeda (Santa Cruz)	320750400
32	Ourense	San Cibrao das Viñas	32075	Rante (Santo André)	320750500
32	Ourense	San Cibrao das Viñas	32075	Soutopenedo (San Miguel)	320750700
32	Ourense	San Cristovo de Cea	32076	Castrelo (San Cibrao)	320760100
32	Ourense	San Cristovo de Cea	32076	Cea (San Cristovo)	320760200
32	Ourense	San Cristovo de Cea	32076	Covas (Santa María)	320760300
32	Ourense	San Cristovo de Cea	32076	Lamas (San Martiño)	320760400
32	Ourense	San Cristovo de Cea	32076	Longos (Santa Baia)	320760500
32	Ourense	San Cristovo de Cea	32076	Mandrás (San Pedro)	320760600
32	Ourense	San Cristovo de Cea	32076	Oseira (Santa María a Real)	320760700
32	Ourense	San Cristovo de Cea	32076	Pereda (Santa Baia)	320760800
32	Ourense	San Cristovo de Cea	32076	San Fagundo (San Fagundo)	320760900
32	Ourense	San Cristovo de Cea	32076	Souto (San Salvador)	320761000
32	Ourense	San Cristovo de Cea	32076	Vales (San Pedro)	320761100
32	Ourense	San Cristovo de Cea	32076	Vilaseco (San Miguel)	320761200
32	Ourense	San Cristovo de Cea	32076	Viña (San Román)	320761300
32	Ourense	Sandiás	32077	Couso de Limia (Santa María)	320770100
32	Ourense	Sandiás	32077	Piñeira de Arcos (San Xoán)	320770200
32	Ourense	Sandiás	32077	Sandiás (Santo Estevo)	320770300
32	Ourense	Sarreaus	32078	Bresmaus (San Bartolomeu)	320780100
32	Ourense	Sarreaus	32078	Codosedo (Santa María)	320780200
32	Ourense	Sarreaus	32078	Cortegada (San Xoán)	320780300
32	Ourense	Sarreaus	32078	Freixo (Santiago)	320780400
32	Ourense	Sarreaus	32078	Lodoselo (Santa María)	320780500
32	Ourense	Sarreaus	32078	Nocelo da Pena (San Lourenzo)	320780600
32	Ourense	Sarreaus	32078	Paradiña (Santa María Madanela)	320780700
32	Ourense	Sarreaus	32078	Perrelos (Santa María)	320780800
32	Ourense	Sarreaus	32078	Sarreaus (San Salvador)	320780900
32	Ourense	Taboadela	32079	O Mesón de Calvos (Santa María)	320790100
32	Ourense	Taboadela	32079	A Mezquita (San Pedro)	320790200
32	Ourense	Taboadela	32079	Santiago da Rabeda (Santiago)	320790300
32	Ourense	Taboadela	32079	Soutomaior (Santiago)	320790400

Código	Provincia	Concello	Código	Parroquia	Código
32	Ourense	Taboadela	32079	Taboadela (San Miguel)	320790500
32	Ourense	Taboadela	32079	A Touza (San Xurxo)	320790600
32	Ourense	Taboadela	32079	Torán (Santa María)	320790700
32	Ourense	Teixeira, A	32080	Abeleda (Santa María)	320800100
32	Ourense	Teixeira, A	32080	Boazo (Santa María)	320800200
32	Ourense	Teixeira, A	32080	Cristosende (Santa María)	320800300
32	Ourense	Teixeira, A	32080	Fontao (San Bartolomeu)	320800400
32	Ourense	Teixeira, A	32080	Lumeares (San Salvador)	320800500
32	Ourense	Teixeira, A	32080	Montoedo (Santa Mariña)	320800600
32	Ourense	Teixeira, A	32080	Pedrafita (San Martiño)	320800700
32	Ourense	Teixeira, A	32080	Sistín (Santa María)	320800800
32	Ourense	Toén	32081	Moreiras (San Pedro)	320810300
32	Ourense	Toén	32081	Alongos (San Martiño)	320810100
32	Ourense	Toén	32081	Feá (Santa María)	320810200
32	Ourense	Toén	32081	Mugares (Santa María)	320810400
32	Ourense	Toén	32081	Puga (San Mamede)	320810500
32	Ourense	Toén	32081	Toén (Santa María)	320810600
32	Ourense	Toén	32081	Trelle (Nosa Señora dos Anxos)	320810700
32	Ourense	Toén	32081	Xestosa (Santa María)	320810800
32	Ourense	Trasmiras	32082	Abavides (San Martiño)	320820100
32	Ourense	Trasmiras	32082	Chamosiños (Santa Baia)	320820200
32	Ourense	Trasmiras	32082	Escornabois (Santa María)	320820300
32	Ourense	Trasmiras	32082	Lobaces (Santa María)	320820400
32	Ourense	Trasmiras	32082	Trasmiras (San Xoán)	320820500
32	Ourense	Trasmiras	32082	Vila de Rei (San Salvador)	320820600
32	Ourense	Trasmiras	32082	Vilar de Lebres (San Salvador)	320820700
32	Ourense	Trasmiras	32082	Vilaseca (San Román)	320820800
32	Ourense	Trasmiras	32082	Zos (Santa María)	320820900
32	Ourense	Veiga, A	32083	Baños (San Fiz)	320830100
32	Ourense	Veiga, A	32083	Candeda (San Miguel)	320830200
32	Ourense	Veiga, A	32083	Carracedo (San Miguel)	320830300
32	Ourense	Veiga, A	32083	Casdenodres (San Salvador)	320830400
32	Ourense	Veiga, A	32083	Castromao (Santa María)	320830500
32	Ourense	Veiga, A	32083	Castromarigo (San Miguel)	320830600
32	Ourense	Veiga, A	32083	Corexido (Santo Estevo)	320830700
32	Ourense	Veiga, A	32083	Corzos (Santiago)	320830800
32	Ourense	Veiga, A	32083	Curra (San Miguel)	320830900
32	Ourense	Veiga, A	32083	Hedreira (Santa Comba)	320831000
32	Ourense	Veiga, A	32083	Espiño (San Vicenzo)	320831100
32	Ourense	Veiga, A	32083	Xares (Santa María)	320831200
32	Ourense	Veiga, A	32083	Lamalonga (Santa María)	320831300
32	Ourense	Veiga, A	32083	Meda (Santa María)	320831400
32	Ourense	Veiga, A	32083	Meixide (Santa María)	320831500
32	Ourense	Veiga, A	32083	Prada (Santo André)	320831600
32	Ourense	Veiga, A	32083	Prado (Santo Estevo)	320831700
32	Ourense	Veiga, A	32083	Pradolongo (San Pedro)	320831800
32	Ourense	Veiga, A	32083	A Ponte (Santa María Madanela)	320831900
32	Ourense	Veiga, A	32083	Requeixo (Santo André)	320832000
32	Ourense	Veiga, A	32083	Riomao (San Tomé)	320832100
32	Ourense	Veiga, A	32083	San Fiz (Santa Catalina)	320832200
32	Ourense	Veiga, A	32083	San Lourenzo (San Lourenzo)	320832300
32	Ourense	Veiga, A	32083	Santa Cristina (San Tirso)	320832400
32	Ourense	Veiga, A	32083	Seoane (San Xoán)	320832500
32	Ourense	Veiga, A	32083	Valdín (Santa María)	320832600
32	Ourense	Veiga, A	32083	A Veiga (Santa María)	320832700
32	Ourense	Veiga, A	32083	Vilaboa (Santa Lucía)	320832800
32	Ourense	Veiga, A	32083	Vilanova (San Pedro)	320832900
32	Ourense	Verea	32084	Albos (San Mamede)	320840100
32	Ourense	Verea	32084	Bangueses (San Miguel)	320840200
32	Ourense	Verea	32084	Cexo (Santo Adrao)	320840300
32	Ourense	Verea	32084	Santa María de Cexo (Santa María)	320840400
32	Ourense	Verea	32084	Domés (San Martiño)	320840500

ANEXO IV

Código	Provincia	Concello	Código	Parroquia	Código
32	Ourense	Verea	32084	Gontán (Santo André)	320840600
32	Ourense	Verea	32084	Ouille (San Pedro)	320840700
32	Ourense	Verea	32084	Pitelos (Santa María)	320840800
32	Ourense	Verea	32084	Portela (Santa Baia)	320840900
32	Ourense	Verea	32084	Sanguñedo (San Salvador)	320841000
32	Ourense	Verea	32084	Verea (Santiago)	320841100
32	Ourense	Verín	32085	Cabreiroá (San Salvador)	320850200
32	Ourense	Verín	32085	Queizás (San Pedro)	320850900
32	Ourense	Verín	32085	Tintores (Santa Cristina)	320851300
32	Ourense	Verín	32085	Vilamaior do Val (Santiago)	320851500
32	Ourense	Verín	32085	Feces de Abaixo (Santa María)	320850300
32	Ourense	Verín	32085	Feces de Cima (Santa María)	320850400
32	Ourense	Verín	32085	Mandín (Santa María)	320850500
32	Ourense	Verín	32085	Mourazos (San Martiño)	320850600
32	Ourense	Verín	32085	Queirugás (San Bartolomeu)	320850800
32	Ourense	Verín	32085	Tamagos (Santa María)	320851100
32	Ourense	Verín	32085	Tamaguelos (Santa María)	320851200
32	Ourense	Viana do Bolo	32086	Bembibre (Santo André)	320860100
32	Ourense	Viana do Bolo	32086	Caldesiños (Santa Cristina)	320860200
32	Ourense	Viana do Bolo	32086	Cepedelo (Santa María)	320860300
32	Ourense	Viana do Bolo	32086	Covelo (San Lourenzo)	320860400
32	Ourense	Viana do Bolo	32086	Fornelos de Filloás (Santa María)	320860500
32	Ourense	Viana do Bolo	32086	Fradelo (San Vicenzo)	320860600
32	Ourense	Viana do Bolo	32086	Froxais (San Brais)	320860700
32	Ourense	Viana do Bolo	32086	Grixa (San Pedro)	320860800
32	Ourense	Viana do Bolo	32086	Hedroso (San Román)	320860900
32	Ourense	Viana do Bolo	32086	Louzaregos (Santa María)	320861000
32	Ourense	Viana do Bolo	32086	Mourisca (Santa María)	320861100
32	Ourense	Viana do Bolo	32086	Paradela (San Pedro)	320861200
32	Ourense	Viana do Bolo	32086	Penouta (San Bartolomeu)	320861300
32	Ourense	Viana do Bolo	32086	Pexeiros (Santa María)	320861400
32	Ourense	Viana do Bolo	32086	Pinza (Santa María)	320861500
32	Ourense	Viana do Bolo	32086	Pradocabalos (Santa María)	320861600
32	Ourense	Viana do Bolo	32086	Pradorramisquedo (San Sebastián)	320861700
32	Ourense	Viana do Bolo	32086	Punxeiro (San Marcos)	320861800
32	Ourense	Viana do Bolo	32086	Quintela de Hedroso (San Cosmede)	320861900
32	Ourense	Viana do Bolo	32086	Quintela de Umoso (Padre Eterno)	320862000
32	Ourense	Viana do Bolo	32086	Quintela do Pando (Santa Isabel)	320862100
32	Ourense	Viana do Bolo	32086	Ramilo (San Pedro)	320862200
32	Ourense	Viana do Bolo	32086	Rubiais (San Cibrao)	320862300
32	Ourense	Viana do Bolo	32086	San Cibrao (San Cibrao)	320862400
32	Ourense	Viana do Bolo	32086	San Mamede (Santiago)	320862500
32	Ourense	Viana do Bolo	32086	San Martiño (San Xoán)	320862600
32	Ourense	Viana do Bolo	32086	Santa Mariña da Ponte (Santa Mariña)	320862700
32	Ourense	Viana do Bolo	32086	Sever (San Lourenzo)	320862800
32	Ourense	Viana do Bolo	32086	Solbeira (Santo Adrao)	320862900
32	Ourense	Viana do Bolo	32086	Tabazoa de Hedroso (Santa María)	320863000
32	Ourense	Viana do Bolo	32086	Tabazoa de Umoso (San Sebastián)	320863100
32	Ourense	Viana do Bolo	32086	Viana do Bolo (Santa María)	320863200
32	Ourense	Viana do Bolo	32086	Vilardemilo (Santa María Madanela)	320863300
32	Ourense	Viana do Bolo	32086	Vilarmeao (Santo Antón)	320863400
32	Ourense	Viana do Bolo	32086	Vilaseco da Serra (San Vicenzo)	320863500
32	Ourense	Vilamarín	32087	Boimorto (Santa Baia)	320870100
32	Ourense	Vilamarín	32087	León (Santa Baia)	320870200
32	Ourense	Vilamarín	32087	Orbán (Santa María)	320870300
32	Ourense	Vilamarín	32087	Reádegos (San Vicente)	320870400
32	Ourense	Vilamarín	32087	O Río (San Salvador)	320870500
32	Ourense	Vilamarín	32087	Sobreira (San Xoán)	320870600
32	Ourense	Vilamarín	32087	Tamallancos (Santa María)	320870700
32	Ourense	Vilamarín	32087	Vilamarín (Santiago)	320870800
32	Ourense	Vilamarín	32087	Viña (San Román)	320870900
32	Ourense	Vilamartín de Valdeorras	32088	Arcos (San Lourenzo)	320880100

Código	Provincia	Concello	Código	Parroquia	Código
32	Ourense	Vilamartín de Valdeorras	32088	Arnado (San Clemente)	320880200
32	Ourense	Vilamartín de Valdeorras	32088	Cernego (San Víctor)	320880300
32	Ourense	Vilamartín de Valdeorras	32088	Córgomo (Santa Comba)	320880400
32	Ourense	Vilamartín de Valdeorras	32088	Correxais (San Pedro)	320880500
32	Ourense	Vilamartín de Valdeorras	32088	San Vicente de Leira (San Vicente)	320880600
32	Ourense	Vilamartín de Valdeorras	32088	O Mazo (Santo Antonio)	320880700
32	Ourense	Vilamartín de Valdeorras	32088	A Portela (San Xulián)	320880800
32	Ourense	Vilamartín de Valdeorras	32088	San Miguel do Outeiro (Santo Antonio)	320880900
32	Ourense	Vilamartín de Valdeorras	32088	Valencia do Sil (San Bernabé)	320881000
32	Ourense	Vilamartín de Valdeorras	32088	Vilamartín de Valdeorras (San Xurxo)	320881100
32	Ourense	Vilar de Barrio	32089	A Alberguería (Santa María)	320890100
32	Ourense	Vilar de Barrio	32089	Arnuíde (Santa María)	320890200
32	Ourense	Vilar de Barrio	32089	Bóveda (Santa María)	320890300
32	Ourense	Vilar de Barrio	32089	As Maus (San Pedro)	320890400
32	Ourense	Vilar de Barrio	32089	Padreda (San Miguel)	320890500
32	Ourense	Vilar de Barrio	32089	Prado (Santa Cruz)	320890600
32	Ourense	Vilar de Barrio	32089	Rebordechau (Santa María)	320890700
32	Ourense	Vilar de Barrio	32089	Seiró (San Salvador)	320890800
32	Ourense	Vilar de Barrio	32089	Vilar de Barrio (San Pedro Fiz)	320890900
32	Ourense	Vilar de Santos	32090	Parada de Outeiro (Santa María)	320900100
32	Ourense	Vilar de Santos	32090	Vilar de Santos (San Xoán)	320900200
32	Ourense	Vilardevós	32091	Arzádegos (Santa Baia)	320910100
32	Ourense	Vilardevós	32091	Berrande (San Bartolomeu)	320910200
32	Ourense	Vilardevós	32091	Enxames (San Xoán)	320910300
32	Ourense	Vilardevós	32091	Fumaces e A Tropa (Santa María)	320910400
32	Ourense	Vilardevós	32091	Moialde (Santa María)	320910500
32	Ourense	Vilardevós	32091	Osoño (San Pedro)	320910600
32	Ourense	Vilardevós	32091	Soutochao (Santa María)	320910700
32	Ourense	Vilardevós	32091	Terroso (Santa Cruz)	320910800
32	Ourense	Vilardevós	32091	Vilarello da Cota (Santa María)	320910900
32	Ourense	Vilardevós	32091	Vilar de Cervos (San Vicente)	320911000
32	Ourense	Vilardevós	32091	Vilardevós (San Miguel)	320911100
32	Ourense	Vilardevós	32091	Santa María de Traseirexa (Santa María)	320911200
32	Ourense	Vilariño de Conso	32092	Castiñeira (San Lourenzo)	320920100
32	Ourense	Vilariño de Conso	32092	Conso (Santiago)	320920200
32	Ourense	Vilariño de Conso	32092	Chaguazoso (San Bernabé)	320920300
32	Ourense	Vilariño de Conso	32092	Mormentelos (Nosa Señora da O)	320920400
32	Ourense	Vilariño de Conso	32092	San Lourenzo de Pentes (San Lourenzo)	320920500
32	Ourense	Vilariño de Conso	32092	Pradoalbar (Santo André)	320920600
32	Ourense	Vilariño de Conso	32092	Sabuguido (Santa María)	320920700
32	Ourense	Vilariño de Conso	32092	San Cristovo (San Cristovo)	320920800
32	Ourense	Vilariño de Conso	32092	San Mamede de Hedrada (San Mamede)	320920900
32	Ourense	Vilariño de Conso	32092	Vilariño de Conso (San Martiño)	320921000
36	Pontevedra	Arbo	36001	Cabeiras (San Sebastián)	360010300
36	Pontevedra	Arbo	36001	Cequeliños (San Miguel)	360010400
36	Pontevedra	Arbo	36001	Arbo (Santa María)	360010100
36	Pontevedra	Arbo	36001	Barcela (San Xoán)	360010200
36	Pontevedra	Arbo	36001	Mourentán (San Cristovo)	360010500
36	Pontevedra	Arbo	36001	Sela (Santa María)	360010600
36	Pontevedra	Barro	36002	Agudelo (San Martiño)	360020100
36	Pontevedra	Barro	36002	Barro (San Breixo)	360020200
36	Pontevedra	Barro	36002	Curro (Santa María)	360020300
36	Pontevedra	Barro	36002	Perdecanaí (Santa María)	360020400
36	Pontevedra	Barro	36002	Portela (San Mamede)	360020500
36	Pontevedra	Barro	36002	Valiñas (Santo André)	360020600
36	Pontevedra	Baiona	36003	Baredo (Santa María)	360030200
36	Pontevedra	Bueu	36004	Ermelo (Santiago)	360040500
36	Pontevedra	Caldas de Reis	36005	Arcos da Condessa (Santa Mariña)	360050100
36	Pontevedra	Caldas de Reis	36005	Santo André de Cesar (Santo André)	360050500
36	Pontevedra	Caldas de Reis	36005	San Clemente de Cesar (San Clemente)	360050600
36	Pontevedra	Caldas de Reis	36005	Godos (Santa María)	360050700
36	Pontevedra	Caldas de Reis	36005	Carracedo (Santa Mariña)	360050400

ANEXO IV

Código	Provincia	Concello	Código	Parroquia	Código
36	Pontevedra	Caldas de Reis	36005	Saiar (Santo Estevo)	360050800
36	Pontevedra	Cambados	36006	Oubiña (San Vicenzo)	360060400
36	Pontevedra	Campo Lameiro	36007	O Campo (San Miguel)	360070100
36	Pontevedra	Campo Lameiro	36007	O Couso (San Cristovo)	360070200
36	Pontevedra	Campo Lameiro	36007	Fragas (Santa Mariña)	360070300
36	Pontevedra	Campo Lameiro	36007	Montes (San Isidro)	360070400
36	Pontevedra	Campo Lameiro	36007	Morillas (Santiago)	360070500
36	Pontevedra	Campo Lameiro	36007	Moimenta (Santa María)	360070600
36	Pontevedra	Cangas	36008	Aldán (San Cibrán)	360080100
36	Pontevedra	Cangas	36008	O Hío (Santo André)	360080500
36	Pontevedra	Cañiza, A	36009	As Achas (San Sebastián)	360090100
36	Pontevedra	Cañiza, A	36009	A Cañiza (Santa Teresa)	360090200
36	Pontevedra	Cañiza, A	36009	O Couto (San Bartolomeu)	360090300
36	Pontevedra	Cañiza, A	36009	A Franqueira (Santa María)	360090400
36	Pontevedra	Cañiza, A	36009	Oroso (Santa María)	360090600
36	Pontevedra	Cañiza, A	36009	Parada das Achas (Santiago)	360090700
36	Pontevedra	Cañiza, A	36009	Petán (San Xíán)	360090800
36	Pontevedra	Cañiza, A	36009	Luneda (Santa María)	360090500
36	Pontevedra	Cañiza, A	36009	Valeixe (Santa Cristina)	360090900
36	Pontevedra	Catoira	36010	Abalo (San Mamede)	360100100
36	Pontevedra	Catoira	36010	Catoira (San Miguel)	360100200
36	Pontevedra	Catoira	36010	Dimo (San Pedro)	360100300
36	Pontevedra	Catoira	36010	Oeste (Santa Baia)	360100400
36	Pontevedra	Cerdedo-Cotobade	36902	Castro (Santa Baia)	360110100
36	Pontevedra	Cerdedo-Cotobade	36902	Cerdedo (San Xoán)	360110200
36	Pontevedra	Cerdedo-Cotobade	36902	Figueiroa (San Martiño)	360110300
36	Pontevedra	Cerdedo-Cotobade	36902	Folgozo (Santa María)	360110400
36	Pontevedra	Cerdedo-Cotobade	36902	Parada (San Pedro)	360110500
36	Pontevedra	Cerdedo-Cotobade	36902	Pedre (Santo Estevo)	360110600
36	Pontevedra	Cerdedo-Cotobade	36902	Quireza (San Tomé)	360110700
36	Pontevedra	Cerdedo-Cotobade	36902	Tomonde (Santa María)	360110800
36	Pontevedra	Cerdedo-Cotobade	36902	Aguasantas (Santa María)	360120100
36	Pontevedra	Cerdedo-Cotobade	36902	Almofrei (San Lourenzo)	360120200
36	Pontevedra	Cerdedo-Cotobade	36902	Borela (San Martiño)	360120300
36	Pontevedra	Cerdedo-Cotobade	36902	Carballedo (San Miguel)	360120400
36	Pontevedra	Cerdedo-Cotobade	36902	Caroi (Santiago)	360120500
36	Pontevedra	Cerdedo-Cotobade	36902	Corredoira (San Gregorio)	360120600
36	Pontevedra	Cerdedo-Cotobade	36902	Loureiro (Santiago)	360120700
36	Pontevedra	Cerdedo-Cotobade	36902	Rebordelo (San Martiño)	360120800
36	Pontevedra	Cerdedo-Cotobade	36902	San Xurxo de Sacos (San Xurxo)	360120900
36	Pontevedra	Cerdedo-Cotobade	36902	Sacos (Santa María)	360121000
36	Pontevedra	Cerdedo-Cotobade	36902	Tenorio (San Pedro)	360121100
36	Pontevedra	Cerdedo-Cotobade	36902	Valongo (Santo André)	360121200
36	Pontevedra	Cerdedo-Cotobade	36902	Viascón (Santiago)	360121300
36	Pontevedra	Covelo	36013	Barcia de Mera (San Martiño)	360130100
36	Pontevedra	Covelo	36013	Campo (Santa María)	360130200
36	Pontevedra	Covelo	36013	Casteláns (Santo Estevo)	360130300
36	Pontevedra	Covelo	36013	Covelo (Santa Mariña)	360130400
36	Pontevedra	Covelo	36013	Santiago de Covelo (Santiago)	360130500
36	Pontevedra	Covelo	36013	Fofe (San Miguel)	360130600
36	Pontevedra	Covelo	36013	Godóns (Santa María)	360130700
36	Pontevedra	Covelo	36013	A Graña (San Bernabeu)	360130800
36	Pontevedra	Covelo	36013	A Lamosa (San Bartolomeu)	360130900
36	Pontevedra	Covelo	36013	Maceira (San Salvador)	360131000
36	Pontevedra	Covelo	36013	Paraños (Santa María)	360131100
36	Pontevedra	Covelo	36013	O Piñeiro (San Xoán)	360131200
36	Pontevedra	Covelo	36013	Prado (San Salvador)	360131300
36	Pontevedra	Covelo	36013	Prado de Canda (Santiago)	360131400
36	Pontevedra	Crecente	36014	Albeos (San Xoán)	360140100
36	Pontevedra	Crecente	36014	A Ameixeira (San Bernabeu)	360140200
36	Pontevedra	Crecente	36014	Angudes (San Xoán)	360140300
36	Pontevedra	Crecente	36014	Crecente (San Pedro)	360140400

Código	Provincia	Concello	Código	Parroquia	Código
36	Pontevedra	Crecente	36014	Figueira (San Pedro)	360140500
36	Pontevedra	Crecente	36014	O Freixo (San Roque)	360140600
36	Pontevedra	Crecente	36014	Quintela (San Caetano)	360140700
36	Pontevedra	Crecente	36014	Rebordechán (Santa María)	360140800
36	Pontevedra	Crecente	36014	Ribeira (Santa Mariña)	360140900
36	Pontevedra	Crecente	36014	Sendelle (Santa Cruz)	360141000
36	Pontevedra	Crecente	36014	Vilar (San Xorxe)	360141100
36	Pontevedra	Cuntis	36015	Cequeril (Santa María)	360150200
36	Pontevedra	Cuntis	36015	Estacas (San Fiz)	360150500
36	Pontevedra	Cuntis	36015	Troáns (Santa María)	360150800
36	Pontevedra	Cuntis	36015	Arcos (San Breixo)	360150100
36	Pontevedra	Cuntis	36015	Couselo (San Miguel)	360150300
36	Pontevedra	Cuntis	36015	Cuntis (Santa María)	360150400
36	Pontevedra	Cuntis	36015	Piñeiro (San Mamede)	360150600
36	Pontevedra	Cuntis	36015	Portela (Santa Eulalia)	360150700
36	Pontevedra	Dozón	36016	Dozón (Santa María)	360160100
36	Pontevedra	Dozón	36016	O Castro (San Salvador)	360160200
36	Pontevedra	Dozón	36016	As Maceiras (San Remixio)	360160300
36	Pontevedra	Dozón	36016	Saa (Santiago)	360160400
36	Pontevedra	Dozón	36016	Sanguinredo (Santa María)	360160500
36	Pontevedra	Dozón	36016	O Sisto (San Xoán)	360160600
36	Pontevedra	Dozón	36016	Bidueiros (Santa María)	360160700
36	Pontevedra	Dozón	36016	Vilarello (Santo André)	360160800
36	Pontevedra	Estrada, A	36017	Cora (San Miguel)	360171600
36	Pontevedra	Estrada, A	36017	Agar (Santa Mariña)	360170100
36	Pontevedra	Estrada, A	36017	Aguións (Santa María)	360170200
36	Pontevedra	Estrada, A	36017	San Pedro de Ancorados (San Pedro)	360170300
36	Pontevedra	Estrada, A	36017	San Tomé de Ancorados (San Tomé)	360170400
36	Pontevedra	Estrada, A	36017	Arca (San Miguel)	360170500
36	Pontevedra	Estrada, A	36017	Baloira (San Salvador)	360170700
36	Pontevedra	Estrada, A	36017	Barbude (San Martiño)	360170800
36	Pontevedra	Estrada, A	36017	San Miguel de Barcala (San Miguel)	360170900
36	Pontevedra	Estrada, A	36017	Barcala (Santa Mariña)	360171000
36	Pontevedra	Estrada, A	36017	Berres (San Vincenzo)	360171100
36	Pontevedra	Estrada, A	36017	Calobre (San Martiño)	360171200
36	Pontevedra	Estrada, A	36017	San Miguel de Castro (San Miguel)	360171300
36	Pontevedra	Estrada, A	36017	Cereixo (San Xurxo)	360171400
36	Pontevedra	Estrada, A	36017	Codeseda (San Xurxo)	360171500
36	Pontevedra	Estrada, A	36017	Couso (Santa María)	360171700
36	Pontevedra	Estrada, A	36017	Curantes (San Miguel)	360171800
36	Pontevedra	Estrada, A	36017	Frades (Santa María)	360172000
36	Pontevedra	Estrada, A	36017	Lagartóns (Santo Estevo)	360172200
36	Pontevedra	Estrada, A	36017	Lamas (San Breixo)	360172300
36	Pontevedra	Estrada, A	36017	Liripio (San Xoán Bautista)	360172400
36	Pontevedra	Estrada, A	36017	Loimil (Santa María)	360172500
36	Pontevedra	Estrada, A	36017	Matalobos (Santa Baia)	360172600
36	Pontevedra	Estrada, A	36017	Moreira (San Miguel)	360172700
36	Pontevedra	Estrada, A	36017	Nigoí (Santa María)	360172800
36	Pontevedra	Estrada, A	36017	Olives (Santa María)	360173000
36	Pontevedra	Estrada, A	36017	Orazo (San Pedro)	360173100
36	Pontevedra	Estrada, A	36017	Parada (San Pedro)	360173300
36	Pontevedra	Estrada, A	36017	Paradela (Santa María)	360173400
36	Pontevedra	Estrada, A	36017	Pardemarán (Santa Baia)	360173500
36	Pontevedra	Estrada, A	36017	Remesar (San Cristovo)	360173600
36	Pontevedra	Estrada, A	36017	Ribeira (Santa Mariña)	360173700
36	Pontevedra	Estrada, A	36017	Ribela (Santa Mariña)	360173800
36	Pontevedra	Estrada, A	36017	Riobó (San Martiño)	360173900
36	Pontevedra	Estrada, A	36017	Rubín (Santa María)	360174000
36	Pontevedra	Estrada, A	36017	Sabucedo (San Lourenzo)	360174100
36	Pontevedra	Estrada, A	36017	Santeles (San Xoán)	360174200
36	Pontevedra	Estrada, A	36017	A Somoza (Santo André)	360174300
36	Pontevedra	Estrada, A	36017	Souto (Santo André)	360174400

ANEXO IV

Código	Provincia	Concello	Código	Parroquia	Código
36	Pontevedra	Estrada, A	36017	Tabeirós (Santiago)	360174500
36	Pontevedra	Estrada, A	36017	Toedo (San Pedro)	360174600
36	Pontevedra	Estrada, A	36017	Santo André de Veá (Santo André)	360174700
36	Pontevedra	Estrada, A	36017	San Xurxo de Veá (San Xurxo)	360174800
36	Pontevedra	Estrada, A	36017	San Xiao de Veá (San Xiao)	360174900
36	Pontevedra	Estrada, A	36017	Santa Cristina de Veá (Santa Cristina)	360175000
36	Pontevedra	Estrada, A	36017	Vinseiro (Santa Cristina)	360175100
36	Pontevedra	Estrada, A	36017	Arnois (San Xiao)	360170600
36	Pontevedra	Estrada, A	36017	Oca (Santo Estevo)	360172900
36	Pontevedra	Forcarei	36018	Aciveiro (Santa María)	360180100
36	Pontevedra	Forcarei	36018	Castrelo (Santa Mariña)	360180200
36	Pontevedra	Forcarei	36018	Dúas Igrexas (Santa María)	360180300
36	Pontevedra	Forcarei	36018	Forcarei (San Martiño)	360180400
36	Pontevedra	Forcarei	36018	A Madanela de Montes (Santa María Madanela)	360180500
36	Pontevedra	Forcarei	36018	Meavía (San Xoán)	360180600
36	Pontevedra	Forcarei	36018	Millarada (San Amedio)	360180700
36	Pontevedra	Forcarei	36018	Pardesoá (Santiago)	360180800
36	Pontevedra	Forcarei	36018	Pereira (San Bartolomeu)	360180900
36	Pontevedra	Forcarei	36018	San Miguel de Presqueiras (San Miguel)	360181000
36	Pontevedra	Forcarei	36018	Santa Mariña de Presqueiras (Santa Mariña)	360181100
36	Pontevedra	Forcarei	36018	Quintillán (San Pedro)	360181200
36	Pontevedra	Forcarei	36018	Ventoso (San Nicolao)	360181300
36	Pontevedra	Fornelos de Montes	36019	Calvos (Santo Adrián)	360190100
36	Pontevedra	Fornelos de Montes	36019	As Estacas (Santa María)	360190200
36	Pontevedra	Fornelos de Montes	36019	Fornelos de Montes (San Lourenzo)	360190300
36	Pontevedra	Fornelos de Montes	36019	A Laxe (San Xosé)	360190400
36	Pontevedra	Fornelos de Montes	36019	Oitavén (San Vicente)	360190500
36	Pontevedra	Fornelos de Montes	36019	Traspielas (Santa María)	360190600
36	Pontevedra	Fornelos de Montes	36019	Ventín (San Miguel)	360190700
36	Pontevedra	Agolada	36020	Agra (San Miguel)	360200100
36	Pontevedra	Agolada	36020	Artoño (Santalla)	360200200
36	Pontevedra	Agolada	36020	A Baíña (San Pedro)	360200300
36	Pontevedra	Agolada	36020	San Paio de Bais (San Paio)	360200400
36	Pontevedra	Agolada	36020	Basadre (Santa María)	360200600
36	Pontevedra	Agolada	36020	Berrede (Santa María)	360200700
36	Pontevedra	Agolada	36020	Borraxeiros (San Cristovo)	360200800
36	Pontevedra	Agolada	36020	Brántega (San Lourenzo)	360200900
36	Pontevedra	Agolada	36020	Brocos (San Miguel)	360201000
36	Pontevedra	Agolada	36020	Carmoega (San Pedro)	360201100
36	Pontevedra	Agolada	36020	Eidián (Santiago)	360201200
36	Pontevedra	Agolada	36020	Esperante (San Cibrao)	360201300
36	Pontevedra	Agolada	36020	Ferreiroa (San Pedro)	360201400
36	Pontevedra	Agolada	36020	Gurgueiro (San Miguel)	360201500
36	Pontevedra	Agolada	36020	Merlín (San Pedro)	360201600
36	Pontevedra	Agolada	36020	Órrea (Santo André)	360201700
36	Pontevedra	Agolada	36020	Ramil (San Martiño)	360201800
36	Pontevedra	Agolada	36020	Santa Comba (San Xoán)	360201900
36	Pontevedra	Agolada	36020	O Sexo (Santiago)	360202000
36	Pontevedra	Agolada	36020	Sesto (San Cibrao)	360202100
36	Pontevedra	Agolada	36020	As Trabancas (San Mamede)	360202200
36	Pontevedra	Agolada	36020	Val de Sangorza (Santa María)	360202300
36	Pontevedra	Agolada	36020	Ventosa (San Xulián)	360202400
36	Pontevedra	Agolada	36020	Vilariño (Santa María)	360202500
36	Pontevedra	Gondomar	36021	Morgadás (Santiago)	360210700
36	Pontevedra	Gondomar	36021	Couso (San Cristovo)	360210200
36	Pontevedra	Grove, O	36022	San Vicente do Grove (San Vicente)	360220200
36	Pontevedra	Guarda, A	36023	Camposancos (Santa Isabel)	360230100
36	Pontevedra	Lalín	36024	Botos (San Xoán)	360240800
36	Pontevedra	Lalín	36024	A Xesta (San Fiz)	360242300
36	Pontevedra	Lalín	36024	Goiás (San Miguel)	360242400
36	Pontevedra	Lalín	36024	Xaxán (Santa María da Saleta)	360242600
36	Pontevedra	Lalín	36024	Moneixas (Santo Adrao)	360243400

Código	Provincia	Concello	Código	Parroquia	Código
36	Pontevedra	Lalín	36024	Albarellos (Santa María)	360240100
36	Pontevedra	Lalín	36024	Alemparte (Santa María)	360240200
36	Pontevedra	Lalín	36024	Anseán (Santiago)	360240300
36	Pontevedra	Lalín	36024	Anzo (San Xoán)	360240400
36	Pontevedra	Lalín	36024	Barcia (Santo Estevo)	360240500
36	Pontevedra	Lalín	36024	Bendoiro (San Miguel)	360240600
36	Pontevedra	Lalín	36024	Bermés (Santa María)	360240700
36	Pontevedra	Lalín	36024	Busto (San Facundo)	360240900
36	Pontevedra	Lalín	36024	Cadrón (Santo Estevo)	360241000
36	Pontevedra	Lalín	36024	Camposancos (San Cristovo)	360241100
36	Pontevedra	Lalín	36024	Cangas (Santa Mariña)	360241200
36	Pontevedra	Lalín	36024	Castro de Cabras (San Pedro)	360241300
36	Pontevedra	Lalín	36024	Catasós (Santiago)	360241400
36	Pontevedra	Lalín	36024	O Cello (San Martiño)	360241500
36	Pontevedra	Lalín	36024	Cercio (Santiago)	360241600
36	Pontevedra	Lalín	36024	Cristimil (San Xurxo)	360241700
36	Pontevedra	Lalín	36024	Doade (San Pedro)	360241800
36	Pontevedra	Lalín	36024	Donsión (Santa Baia)	360242000
36	Pontevedra	Lalín	36024	Figueira (Santa María)	360242100
36	Pontevedra	Lalín	36024	Galegos (San Miguel)	360242200
36	Pontevedra	Lalín	36024	Gresande (Santiago)	360242500
36	Pontevedra	Lalín	36024	Lebozán (Santiago)	360242800
36	Pontevedra	Lalín	36024	Lodeiro (San Paio)	360242900
36	Pontevedra	Lalín	36024	Losón (Santa Baia)	360243000
36	Pontevedra	Lalín	36024	Maceira (San Martiño)	360243100
36	Pontevedra	Lalín	36024	Madriñán (Santo Adrao)	360243200
36	Pontevedra	Lalín	36024	Méixome (Santiago)	360243300
36	Pontevedra	Lalín	36024	Moimenta (San Lourenzo)	360243500
36	Pontevedra	Lalín	36024	Noceda (Santa María)	360243600
36	Pontevedra	Lalín	36024	Palmou (San Xoán)	360243700
36	Pontevedra	Lalín	36024	Parada (Santa María)	360243800
36	Pontevedra	Lalín	36024	Prado (San Martiño)	360243900
36	Pontevedra	Lalín	36024	Rodís (San Xiao)	360244000
36	Pontevedra	Lalín	36024	Santiso (San Román)	360244100
36	Pontevedra	Lalín	36024	Sello (Santiago)	360244200
36	Pontevedra	Lalín	36024	Soutolongo (Santa María)	360244300
36	Pontevedra	Lalín	36024	Val do Carriño (Santo André)	360244400
36	Pontevedra	Lalín	36024	A Veiga (San Ramón)	360244500
36	Pontevedra	Lalín	36024	Vilanova (San Xoán)	360244600
36	Pontevedra	Lalín	36024	Vilatuxe (San Lourenzo)	360244700
36	Pontevedra	Lalín	36024	Zobra (Santa Mariña)	360244800
36	Pontevedra	Lama, A	36025	A Barcia do Seixo (Santa Ana)	360250200
36	Pontevedra	Lama, A	36025	Verducido (San Martiño)	360250300
36	Pontevedra	Lama, A	36025	Covelo (San Sebastián)	360250400
36	Pontevedra	Lama, A	36025	Escuadra (San Lourenzo)	360250500
36	Pontevedra	Lama, A	36025	Gaxate (San Pedro)	360250600
36	Pontevedra	Lama, A	36025	Xende (San Paulo)	360250700
36	Pontevedra	Lama, A	36025	Xesta (San Bartolomeu)	360250800
36	Pontevedra	Lama, A	36025	Seixido (San Bartolomeu)	360251000
36	Pontevedra	Lama, A	36025	Antas (Santiago)	360250100
36	Pontevedra	Lama, A	36025	A Lama (San Salvador)	360250900
36	Pontevedra	Marín	36026	San Tomé de Piñeiro (San Tomé)	360260600
36	Pontevedra	Meaño	36027	Covas (Santa Cristina)	360270100
36	Pontevedra	Meaño	36027	Simes (Santa María)	360270600
36	Pontevedra	Meis	36028	San Martiño de Meis (San Martiño)	360280200
36	Pontevedra	Meis	36028	Meis (San Salvador)	360280300
36	Pontevedra	Meis	36028	San Lourenzo de Nogueira (San Lourenzo)	360280400
36	Pontevedra	Meis	36028	Nogueira (San Vicente)	360280500
36	Pontevedra	Meis	36028	San Tomé de Nogueira (San Tomé)	360280600
36	Pontevedra	Meis	36028	Paradela (Santa María)	360280800
36	Pontevedra	Meis	36028	A Armenteira (Santa María)	360280100
36	Pontevedra	Mondariz	36030	Gargamala (Santa María)	360300200

ANEXO IV

Código	Provincia	Concello	Código	Parroquia	Código
36	Pontevedra	Mondariz	36030	Lougares (San Fiz)	360300300
36	Pontevedra	Mondariz	36030	Meirol (Santo André)	360300400
36	Pontevedra	Mondariz	36030	Mouriscados (San Cibrán)	360300600
36	Pontevedra	Mondariz	36030	Queimadelos (Santa María)	360300700
36	Pontevedra	Mondariz	36030	Sabaxáns (San Mamede)	360300900
36	Pontevedra	Mondariz	36030	Vilasobroso (San Martiño)	360301200
36	Pontevedra	Mondariz	36030	Frades (San Martiño)	360300100
36	Pontevedra	Mondariz	36030	Mondariz (Santa Baia)	360300500
36	Pontevedra	Mondariz	36030	Riofrío (San Miguel)	360300800
36	Pontevedra	Mondariz	36030	Toutón (San Mateo)	360301000
36	Pontevedra	Mondariz	36030	Vilar (San Mamede)	360301100
36	Pontevedra	Mondariz-Balneario	36031	Mondariz-Balneario (Nosa Señora de Lurdes)	360310100
36	Pontevedra	Moraña	36032	Amil (San Mamede)	360320100
36	Pontevedra	Moraña	36032	Cosoirado (Santa María)	360320200
36	Pontevedra	Moraña	36032	Rebón (San Pedro)	360320800
36	Pontevedra	Moraña	36032	Gargantáns (San Martiño)	360320300
36	Pontevedra	Moraña	36032	Laxe (San Martiño)	360320400
36	Pontevedra	Moraña	36032	Lamas (Santa Cruz)	360320500
36	Pontevedra	Moraña	36032	San Lourenzo de Moraña (San Lourenzo)	360320600
36	Pontevedra	Moraña	36032	Santa Xusta de Moraña (Santa Xusta)	360320700
36	Pontevedra	Moraña	36032	Saiáns (San Salvador)	360320900
36	Pontevedra	Mos	36033	Mos (Santa Eulalia)	360330500
36	Pontevedra	Neves, As	36034	Liñares (Santa María)	360340400
36	Pontevedra	Neves, As	36034	As Neves (Santa María)	360340500
36	Pontevedra	Neves, As	36034	San Cibrán de Ribarteme (San Cibrán)	360340600
36	Pontevedra	Neves, As	36034	San Xosé de Ribarteme (San Xosé)	360340700
36	Pontevedra	Neves, As	36034	Santiago de Ribarteme (Santiago)	360340800
36	Pontevedra	Neves, As	36034	Rubiós (San Xoán)	360340900
36	Pontevedra	Neves, As	36034	Setados (Santa Euxenia)	360341000
36	Pontevedra	Neves, As	36034	Taboexa (Santa María)	360341100
36	Pontevedra	Neves, As	36034	Tortoreos (Santiago)	360341200
36	Pontevedra	Neves, As	36034	Vide (Santa María)	360341300
36	Pontevedra	Neves, As	36034	San Pedro de Batalláns (San Pedro)	360340100
36	Pontevedra	Neves, As	36034	Batalláns (Santa Eulalia)	360340200
36	Pontevedra	Neves, As	36034	Cerdeira (San Xoán)	360340300
36	Pontevedra	Nigrán	36035	Chandebrito (San Xosé)	360350200
36	Pontevedra	Oia	36036	Burgueira (San Pedro)	360360100
36	Pontevedra	Oia	36036	Loureza (San Mamede)	360360200
36	Pontevedra	Oia	36036	Mougás (Santa Uxía)	360360300
36	Pontevedra	Oia	36036	Oia (Santa María)	360360400
36	Pontevedra	Oia	36036	Pedornes (San Mamede)	360360500
36	Pontevedra	Oia	36036	Viladesuso (San Miguel)	360360600
36	Pontevedra	Pazos de Borbén	36037	Cepeda (San Pedro)	360370300
36	Pontevedra	Pazos de Borbén	36037	Nespereira (San Martiño)	360370600
36	Pontevedra	Pazos de Borbén	36037	Amoedo (San Sadurniño)	360370100
36	Pontevedra	Pazos de Borbén	36037	Borbén (Santiago)	360370200
36	Pontevedra	Pazos de Borbén	36037	A Ermida (Nosa Señora da Anunciación)	360370400
36	Pontevedra	Pazos de Borbén	36037	Moscoso (San Paio)	360370500
36	Pontevedra	Pazos de Borbén	36037	Pazos (Santa María)	360370700
36	Pontevedra	Pazos de Borbén	36037	Xunqueiras (San Salvador)	360370800
36	Pontevedra	Pontevedra	36038	Alba (Santa María)	360380100
36	Pontevedra	Pontevedra	36038	Verducido (San Martiño)	360380200
36	Pontevedra	Pontevedra	36038	Bora (Santa Mariña)	360380300
36	Pontevedra	Pontevedra	36038	Cerponzóns (San Vicente)	360380600
36	Pontevedra	Pontevedra	36038	Xeve (Santo André)	360380700
36	Pontevedra	Pontevedra	36038	Santa María de Xeve (Santa María)	360380800
36	Pontevedra	Pontevedra	36038	A Canicouva (Santo Estevo)	360380500
36	Pontevedra	Porriño, O	36039	San Salvador de Budiño (San Salvador)	360390200
36	Pontevedra	Porriño, O	36039	Cans (Santo Estevo)	360390300
36	Pontevedra	Porriño, O	36039	Chenlo (San Xoán)	360390400
36	Pontevedra	Porriño, O	36039	Mosende (San Xurxo)	360390500
36	Pontevedra	Portas	36040	Briallos (San Cristovo)	360400100

Código	Provincia	Concello	Código	Parroquia	Código
36	Pontevedra	Portas	36040	Lantaño (San Pedro)	360400200
36	Pontevedra	Portas	36040	Portas (Santa María)	360400300
36	Pontevedra	Portas	36040	Romai (San Xián)	360400400
36	Pontevedra	Poio	36041	Samieira (Santa María)	360410500
36	Pontevedra	Ponteareas	36042	Angoares (San Pedro)	360420100
36	Pontevedra	Ponteareas	36042	Arcos (San Breixo)	360420200
36	Pontevedra	Ponteareas	36042	Areas (Santa María)	360420300
36	Pontevedra	Ponteareas	36042	Armoso (San Lourenzo)	360420400
36	Pontevedra	Ponteareas	36042	Bugarín (Santa Cristina)	360420500
36	Pontevedra	Ponteareas	36042	Celeiros (San Fins)	360420600
36	Pontevedra	Ponteareas	36042	Xinzo (Santa Mariña)	360421100
36	Pontevedra	Ponteareas	36042	Guláns (San Xulián)	360421300
36	Pontevedra	Ponteareas	36042	Moreira (San Martiño)	360421400
36	Pontevedra	Ponteareas	36042	San Mateo de Oliveira (San Mateo)	360421700
36	Pontevedra	Ponteareas	36042	Oliveira (Santiago)	360421800
36	Pontevedra	Ponteareas	36042	Pías (Santa Mariña)	360422100
36	Pontevedra	Ponteareas	36042	Prado (San Nicolao)	360422200
36	Pontevedra	Ponteareas	36042	Ribadetea (San Xurxo)	360422400
36	Pontevedra	Ponteareas	36042	Cristiñade (San Salvador)	360420700
36	Pontevedra	Ponteareas	36042	Cumiar (Santo Estevo)	360420800
36	Pontevedra	Ponteareas	36042	Fozara (San Bartolomeu)	360421000
36	Pontevedra	Ponteareas	36042	Guillade (San Miguel)	360421200
36	Pontevedra	Ponteareas	36042	Nogueira (San Salvador)	360421500
36	Pontevedra	Ponteareas	36042	San Lourenzo de Oliveira (San Lourenzo)	360421600
36	Pontevedra	Ponteareas	36042	Padróns (San Salvador)	360421900
36	Pontevedra	Ponteareas	36042	Paredes (San Cibrán)	360422000
36	Pontevedra	Ponte Caldelas	36043	Anceu (Santo André)	360430100
36	Pontevedra	Ponte Caldelas	36043	Castro Barbudo (Santa María)	360430200
36	Pontevedra	Ponte Caldelas	36043	Caritel (Santa María)	360430300
36	Pontevedra	Ponte Caldelas	36043	Forzáns (San Fiz)	360430400
36	Pontevedra	Ponte Caldelas	36043	A Insua (Santa Mariña)	360430500
36	Pontevedra	Ponte Caldelas	36043	Ponte Caldelas (Santa Eulalia)	360430700
36	Pontevedra	Ponte Caldelas	36043	Xustáns (San Martiño)	360430600
36	Pontevedra	Ponte Caldelas	36043	Taboadelo (Santiago)	360430800
36	Pontevedra	Ponte Caldelas	36043	Tourón (Santa María)	360430900
36	Pontevedra	Redondela	36045	Quintela (San Mamede)	360450600
36	Pontevedra	Redondela	36045	Saxamonde (San Román)	360450900
36	Pontevedra	Ribadumia	36046	Besomaño (Santa María)	360460300
36	Pontevedra	Ribadumia	36046	Leiro (San Xoán)	360460400
36	Pontevedra	Ribadumia	36046	Lois (San Fins)	360460500
36	Pontevedra	Ribadumia	36046	Ribadumia (Santa Baia)	360460600
36	Pontevedra	Rodeiro	36047	Álceme (Santa María)	360470100
36	Pontevedra	Rodeiro	36047	Arnego (Santiago)	360470200
36	Pontevedra	Rodeiro	36047	San Martiño de Asperelo (San Martiño)	360470300
36	Pontevedra	Rodeiro	36047	San Cristovo do Az (San Cristovo)	360470400
36	Pontevedra	Rodeiro	36047	Camba (San Xoán)	360470500
36	Pontevedra	Rodeiro	36047	San Salvador de Camba (San Salvador)	360470600
36	Pontevedra	Rodeiro	36047	Santa Baia de Camba (Santa Baia)	360470700
36	Pontevedra	Rodeiro	36047	Carboentes (Santo Estevo)	360470800
36	Pontevedra	Rodeiro	36047	Fafián (Santiago)	360470900
36	Pontevedra	Rodeiro	36047	Guillar (Santa María)	360471000
36	Pontevedra	Rodeiro	36047	Negrelos (San Cibrao)	360471100
36	Pontevedra	Rodeiro	36047	Pedroso (San Xiao)	360471200
36	Pontevedra	Rodeiro	36047	Santa Mariña de Pescoso (Santa Mariña)	360471300
36	Pontevedra	Rodeiro	36047	A Portela (San Cristovo)	360471400
36	Pontevedra	Rodeiro	36047	Río (Santa María)	360471500
36	Pontevedra	Rodeiro	36047	Riobó (San Miguel)	360471600
36	Pontevedra	Rodeiro	36047	Rodeiro (San Vicente)	360471700
36	Pontevedra	Rodeiro	36047	O Salto (Santo Estevo)	360471800
36	Pontevedra	Rodeiro	36047	San Paio de Senra (San Paio)	360471900
36	Pontevedra	Rodeiro	36047	Vilela (Santa María)	360472000
36	Pontevedra	Rosal, O	36048	As Eiras (San Bartolomeu)	360480100

ANEXO IV

Código	Provincia	Concello	Código	Parroquia	Código
36	Pontevedra	Rosal, O	36048	O Rosal (Santa Mariña)	360480200
36	Pontevedra	Rosal, O	36048	San Miguel de Tabagón (San Miguel)	360480300
36	Pontevedra	Rosal, O	36048	Tabagón (San Xoán)	360480400
36	Pontevedra	Salceda de Caselas	36049	Entenza (Santos Xusto e Pastor)	360490200
36	Pontevedra	Salceda de Caselas	36049	Parderrubias (San Tomé)	360490300
36	Pontevedra	Salceda de Caselas	36049	A Picoña (San Martiño)	360490400
36	Pontevedra	Salceda de Caselas	36049	San Xurxo de Salceda (San Xurxo)	360490500
36	Pontevedra	Salceda de Caselas	36049	Soutelo (San Vicente)	360490700
36	Pontevedra	Salvaterra de Miño	36050	Alxén (San Paio)	360500100
36	Pontevedra	Salvaterra de Miño	36050	Arantei (San Pedro)	360500200
36	Pontevedra	Salvaterra de Miño	36050	Corzáns (San Miguel)	360500400
36	Pontevedra	Salvaterra de Miño	36050	Fiolledo (San Paio)	360500500
36	Pontevedra	Salvaterra de Miño	36050	Fornelos (San Xoán)	360500600
36	Pontevedra	Salvaterra de Miño	36050	Leirado (San Salvador)	360500700
36	Pontevedra	Salvaterra de Miño	36050	Lira (San Simón)	360500800
36	Pontevedra	Salvaterra de Miño	36050	Lourido (Santo André)	360500900
36	Pontevedra	Salvaterra de Miño	36050	Meder (Santo Adrián)	360501000
36	Pontevedra	Salvaterra de Miño	36050	Oleiros (Santa María)	360501100
36	Pontevedra	Salvaterra de Miño	36050	Pesqueiras (Santa Mariña)	360501200
36	Pontevedra	Salvaterra de Miño	36050	Porto (San Paulo)	360501300
36	Pontevedra	Salvaterra de Miño	36050	Salvaterra (San Lourenzo)	360501400
36	Pontevedra	Salvaterra de Miño	36050	Soutolobre (Santa Comba)	360501500
36	Pontevedra	Salvaterra de Miño	36050	Uma (Santo André)	360501600
36	Pontevedra	Salvaterra de Miño	36050	Vilacova (San Xoán)	360501700
36	Pontevedra	Silleda	36052	Abades (Santa María)	360520100
36	Pontevedra	Silleda	36052	Ansemil (San Pedro)	360520200
36	Pontevedra	Silleda	36052	Breixa (Santiago)	360520300
36	Pontevedra	Silleda	36052	Carboeiro (Santa María)	360520400
36	Pontevedra	Silleda	36052	O Castro (San Mamede)	360520500
36	Pontevedra	Silleda	36052	Cervaña (San Salvador)	360520600
36	Pontevedra	Silleda	36052	Cira (Santa Baia)	360520700
36	Pontevedra	Silleda	36052	Cortegada (Santa María)	360520800
36	Pontevedra	Silleda	36052	Chapa (San Cibrao)	360520900
36	Pontevedra	Silleda	36052	Dornelas (San Martiño)	360521000
36	Pontevedra	Silleda	36052	Escuadro (San Salvador)	360521100
36	Pontevedra	Silleda	36052	Lamela (San Miguel)	360521400
36	Pontevedra	Silleda	36052	Laro (San Salvador)	360521500
36	Pontevedra	Silleda	36052	Manduas (San Tirso)	360521600
36	Pontevedra	Silleda	36052	Margaride (San Fiz)	360521700
36	Pontevedra	Silleda	36052	Martixe (San Cristovo)	360521800
36	Pontevedra	Silleda	36052	Moalde (San Mamede)	360521900
36	Pontevedra	Silleda	36052	Oleiros (San Miguel)	360522100
36	Pontevedra	Silleda	36052	Parada (San Tomé)	360522200
36	Pontevedra	Silleda	36052	Pazos (San Martiño)	360522300
36	Pontevedra	Silleda	36052	Piñeiro (San Xiao)	360522400
36	Pontevedra	Silleda	36052	Ponte (San Miguel)	360522500
36	Pontevedra	Silleda	36052	Refoxos (San Paio)	360522600
36	Pontevedra	Silleda	36052	Rellas (San Martiño)	360522700
36	Pontevedra	Silleda	36052	Saidres (San Xoán)	360522800
36	Pontevedra	Silleda	36052	Siador (San Miguel)	360522900
36	Pontevedra	Silleda	36052	Taboada (Santiago)	360523100
36	Pontevedra	Silleda	36052	Vilar (San Martiño)	360523200
36	Pontevedra	Silleda	36052	Xestoso (Santa María)	360523300
36	Pontevedra	Silleda	36052	Fiestras (San Martiño)	360521200
36	Pontevedra	Silleda	36052	Graba (Santa María)	360521300
36	Pontevedra	Silleda	36052	Negreiros (San Martiño)	360522000
36	Pontevedra	Silleda	36052	Silleda (Santa Baia)	360523000
36	Pontevedra	Soutomaior	36053	Soutomaior (San Salvador)	360530200
36	Pontevedra	Tomíño	36054	Amorín (San Xoán)	360540100
36	Pontevedra	Tomíño	36054	Currás (San Martiño)	360540300
36	Pontevedra	Tomíño	36054	Forcadela (San Pedro)	360540600
36	Pontevedra	Tomíño	36054	Piñeiro (San Salvador)	360540900

Código	Provincia	Concello	Código	Parroquia	Código
36	Pontevedra	Tomiño	36054	Sobrada (San Salvador)	360541000
36	Pontevedra	Tomiño	36054	Taborda (San Miguel)	360541100
36	Pontevedra	Tomiño	36054	San Salvador de Tebra (San Salvador)	360541200
36	Pontevedra	Tomiño	36054	Tebra (Santa María)	360541300
36	Pontevedra	Tomiño	36054	Vilameán (San Bieito)	360541500
36	Pontevedra	Tomiño	36054	Barrantes (San Vicente)	360540200
36	Pontevedra	Tomiño	36054	Pinzás (Santa María)	360540800
36	Pontevedra	Tui	36055	Areas (Santa Mariña)	360550100
36	Pontevedra	Tui	36055	Baldráns (Santiago)	360550200
36	Pontevedra	Tui	36055	Caldelas de Tui (San Martiño)	360550300
36	Pontevedra	Tui	36055	Pexegueiro (San Miguel)	360550800
36	Pontevedra	Tui	36055	Ribadelouro (Santa Comba)	360551100
36	Pontevedra	Tui	36055	Malvas (Santiago)	360550500
36	Pontevedra	Valga	36056	Cordeiro (Santa Comba)	360560200
36	Pontevedra	Valga	36056	Setecoros (San Salvador)	360560300
36	Pontevedra	Vigo	36057	Zamáns (San Mamede)	360573000
36	Pontevedra	Vila de Cruces	36059	Añobre (San Pedro)	360590100
36	Pontevedra	Vila de Cruces	36059	Arnego (Santa María)	360590200
36	Pontevedra	Vila de Cruces	36059	Asorei (Santa María)	360590300
36	Pontevedra	Vila de Cruces	36059	Bascuas (Santa Mariña)	360590400
36	Pontevedra	Vila de Cruces	36059	Besexos (San Fiz)	360590500
36	Pontevedra	Vila de Cruces	36059	Bodaño (San Mamede)	360590600
36	Pontevedra	Vila de Cruces	36059	Brandariz (San Miguel)	360590700
36	Pontevedra	Vila de Cruces	36059	Camanzo (San Salvador)	360590800
36	Pontevedra	Vila de Cruces	36059	Carbia (San Xoán)	360590900
36	Pontevedra	Vila de Cruces	36059	As Cruces (Nosa Señora da Piedade)	360591000
36	Pontevedra	Vila de Cruces	36059	Cumeiro (San Pedro)	360591100
36	Pontevedra	Vila de Cruces	36059	Duxame (San Miguel)	360591200
36	Pontevedra	Vila de Cruces	36059	Ferreirós (San Xes)	360591300
36	Pontevedra	Vila de Cruces	36059	Fontao (Santiago)	360591400
36	Pontevedra	Vila de Cruces	36059	Gres (Santiago)	360591500
36	Pontevedra	Vila de Cruces	36059	San Tomé de Insua (San Tomé)	360591600
36	Pontevedra	Vila de Cruces	36059	Larazo (San Xoán)	360591700
36	Pontevedra	Vila de Cruces	36059	Loño (San Mamede)	360591800
36	Pontevedra	Vila de Cruces	36059	San Pedro de Losón (San Pedro)	360591900
36	Pontevedra	Vila de Cruces	36059	Merza (Santa María)	360592000
36	Pontevedra	Vila de Cruces	36059	Obra (San Tomé)	360592100
36	Pontevedra	Vila de Cruces	36059	Oirós (Santa María)	360592200
36	Pontevedra	Vila de Cruces	36059	Ollares (Santa María)	360592300
36	Pontevedra	Vila de Cruces	36059	Piloño (Santa María)	360592400
36	Pontevedra	Vila de Cruces	36059	Portodemouros (San Salvador)	360592500
36	Pontevedra	Vila de Cruces	36059	Sabrexo (Santa María)	360592600
36	Pontevedra	Vila de Cruces	36059	Salgueiros (San Pedro)	360592700
36	Pontevedra	Vila de Cruces	36059	Toiriz (San Xoán)	360592800
36	Pontevedra	Vilagarcía de Arousa	36060	Bamio (San Xens)	360600200
36	Pontevedra	Vilagarcía de Arousa	36060	Solobeira (San Fins)	360601100
36	Pontevedra	Vilanova de Arousa	36061	Baión (San Xoán)	360610200
36	Pontevedra	Vilanova de Arousa	36061	Tremoedo (Santo Estevo)	360610600
36	Pontevedra	Illa de Arousa, A	36901	A Illa de Arousa (San Xulián)	369010100

ANEXO V

RESOLUCIÓN DO 12 DE MAIO DE 2017 DA CONSELLERÍA DE FACENDA POLA QUE SE ORDENA A PUBLICACIÓN DO ACORDO DO CONSELLO DA XUNTA DE GALICIA DO 11 DE MAIO DE 2017, POLO QUE SE APROBA A RELACIÓN DE POSTOS DE TRABALLO DO ORGANISMO AUTÓNOMO INSTITUTO GALEGO DE ESTATÍSTICA

A aprobación da relación de postos de traballo do organismo autónomo Instituto Galego de Estatística xustifícase na aprobación, mediante Decreto 60/2016, do 26 de maio, do seu estatuto (DOG núm. 108, do 8 de xuño), nas necesidades funcionais e organizativas actuais, así como na Orde da Consellería de Facenda do 10 de maio de 2017, pola que se modifica a Orde do 21 de novembro de 1989 pola que se fixan os criterios xerais para a elaboración das relacións de postos de traballo da Comunidade Autónoma de Galicia e se aproba o modelo e se ditan instrucións para o cubrir.

En consecuencia, por proposta do director do organismo, unha vez consultadas as organizacións sindicais presentes na Mesa Xeral de Negociación da Comunidade Autónoma e a Comisión de Persoal, o Consello da Xunta de Galicia, na súa reunión do día 11 de maio de 2017, adoptou o seguinte

ACORDO:

Primeiro. Apróbase a relación de postos de traballo do organismo autónomo Instituto Galego de Estatística, nos termos que se sinalan no anexo a este acordo.

Segundo. Clasifícanse de libre designación os postos que a seguir se relacionan, en aplicación do criterio de excepcionalidade que á marxe se indica, de conformidade co previsto na Lei 2/2015, do 29 de abril, do emprego público de Galicia, e co disposto na Resolución do 25 de febreiro de 2016, da Dirección Xeral da Función Pública, pola que se ditan instrucións para a tramitación de relacións de postos de traballo e a determinación dos criterios de excepcionalidade e funcións que definen as características que motivan a especial responsabilidade ou cualificación profesional dos postos de traballo de libre designación, de nivel 28 ou inferior, da Administración da Comunidade Autónoma de Galicia:

Código do posto	Denominación do posto	Criterio
FC.A01.00.000.15770.050	Xefatura Unidade de Modelización Socioeconómica	Asesoramento e dependencia directa dun alto cargo
FC.A01.00.001.15770.040	Xefatura de Servizo de Informática	Especial responsabilidade por garantir a protección de datos persoais

Terceiro. Ordénase a súa publicación no Diario Oficial de Galicia para os efectos da entrada en vigor a partir do día seguinte ao da súa publicación.

Visto o Acordo adoptado polo Consello da Xunta de Galicia na súa reunión do 11 de maio de 2017, relativo a aprobación da relación de postos de traballo do organismo autónomo Instituto Galego de Estatística, coa finalidade de cumprir o dito acordo, de conformidade coa Orde da Consellería de Facenda do 8 de xullo de 2013 sobre delegación de competencias na Dirección Xeral da Función Pública (DOG núm. 136, do 18 de xullo), dispoño que se publique no Diario Oficial de Galicia como anexo a esta resolución.

Santiago de Compostela, 12 de maio de 2017

O Conselleiro de Facenda
P.D. (Orde do 8.7.2013)
José María Barreiro Díaz
Director xeral da Función Pública

ANEXO
Consellería de Facenda
 A vixente relación de postos de traballo do organismo autónomo Instituto Galego de Estatística substitúese pola seguinte:
Persoal funcionario

Código de posto	Denominación	Complemen. Form.		Corpo/escala	Adm P. func.	Área académica	Titulación específica	Formación específica	Observacións
		Niv. Especifico	prov. Subgrupo						
INSTITUTO GALEGO DE ESTATÍSTICA									
CENTRO DE DESTINO:					INSTITUTO GALEGO DE ESTATÍSTICA				
FC.A0100.000.15770.001	SECRETARIO/A DE DIRECTOR/A	18	6512,10	LD	C1C2	XERAL	AXG		
FC.A0100.000.15770.002	POSTO BASE SUBGRUPO A1	20	7168,42	C	A1	XSE	AXG		
FC.A0100.000.15770.003	POSTO BASE SUBGRUPO A1	20	7168,42	C	A1	XSE	AXG		
FC.A0100.000.15770.004	POSTO BASE SUBGRUPO A1	20	7168,42	C	A1	XSE	AXG		
FC.A0100.000.15770.006	POSTO BASE SUBGRUPO A1	20	7168,42	C	A1	XSE	AXG		
FC.A0100.000.15770.007	POSTO BASE SUBGRUPO A1	20	7168,42	C	A1	XSE	AXG		
FC.A0100.000.15770.008	POSTO BASE SUBGRUPO A1	20	7168,42	C	A1	XSE	AXG		
FC.A0100.000.15770.009	POSTO BASE SUBGRUPO A1	20	7168,42	C	A1	XSE	AXG		
FC.A0100.000.15770.011	POSTO BASE SUBGRUPO A1	20	7168,42	C	A1	XSE	AXG		
FC.A0100.000.15770.013	POSTO BASE SUBGRUPO A1	20	7168,42	C	A1	XSE	AXG		
FC.A0100.000.15770.014	POSTO BASE SUBGRUPO C2	12	5752,18	C	C2	XERAL	AXG		Ocupado Laboral Fijo
FC.A0100.000.15770.016	POSTO BASE SUBGRUPO C2	12	5752,18	C	C2	XERAL	AXG		
FC.A0100.000.15770.020	XEFATURA NEGOCIADO I	18	6512,10	C	A2C1C2	XERAL	AXG		
FC.A0100.000.15770.022	SUBALTERNO/A	10	4834,08	C	AP	XERAL	AXG		
FC.A0100.000.15770.050	XEFATURA UNIDADE DE MODELIZACIÓN ECONÓMICA	28	16141,72	LD	A1A2	XME/XSE	AXG		
CENTRO DE DESTINO:					SECRETARÍA XERAL				
FC.A0100.001.15770.001	SECRETARIO/A XERAL	30	21239,82	LD	A1	XERAL/XSE	A20(6)		640
FC.A0100.001.15770.003	XEFATURA NEGOCIADO DE REGISTRO E ASUNTOS XERAIS	18	6512,10	C	A2C1C2	XERAL	AXG		
FC.A0100.001.15770.020	XEFATURA SERVIZO TÉCNICO XURÍDICO E DE CONTRATACIÓN	28	16141,72	CE	A1A2	XERAL	AXG	CON	2062
FC.A0100.001.15770.021	XEFATURA SECCIÓN XESTIÓN ADMINISTRATIVA E CONTRATACIÓN	25	11893,56	C	A1A2C1	XERAL	AXG	ECO	
FC.A0100.001.15770.023	XEFATURA SECCIÓN DE CONTABILIDADE E HABILITACIÓN	25	12768,42	CE	A1A2C1	XERAL	AXG	ECO	
FC.A0100.001.15770.030	XEFATURA SERVIZO DE COORDINACIÓN E PLANIFICACIÓN	28	16141,72	CE	A1A2	XME/XSE	AXG		
FC.A0100.001.15770.031	XEFATURA SECCIÓN DE COORDINACIÓN E PLANIFICACIÓN	25	11893,56	C	A1A2	XSE/XME	AXG		
FC.A0100.001.15770.032	TÉCNICO FACULTATIVO SUPERIOR	22	8777,86	C	A1	XSE	AXG		
FC.A0100.001.15770.040	XEFATURA SERVIZO DE INFORMÁTICA	28	16141,72	LD	A1A2	XME/XM/XSE/XSI	AXG		
FC.A0100.001.15770.041	XEFATURA SECCIÓN INFORMÁTICA I	25	15292,06	C	A1A2C1	XCI/XMI/XSI	AXG		
FC.A0100.001.15770.042	XEFATURA SECCIÓN INFORMÁTICA II	25	15292,06	C	A1A2C1	XCI/XMI/XSI	AXG		
FC.A0100.001.15770.043	PROGRAMADOR/A	20	9660,98	C	C1	XCI	AXG		
FC.A0100.001.15770.044	OPERADOR/A DE ORDENADOR	18	8211,42	C	C1	XCI	AXG		Ocupado Laboral Fijo
FC.A0100.001.15770.045	OPERADOR/A DE ORDENADOR	18	8211,42	C	C1	XCI	AXG		
CENTRO DE DESTINO:					S.X. DE SÍNTESE, ANÁLISE E DIFUSIÓN				
FC.A0100.002.15770.001	SUBDIRECTOR/A XERAL DE SÍNTESE, ANÁLISE E DIFUSIÓN	30	21239,82	LD	A1	XSE	A20(6)		640
FC.A0100.002.15770.004	XEFATURA NEGOCIADO II	18	6512,10	C	A1C1C2	XERAL	AXG		
FC.A0100.002.15770.010	XEFATURA SERVIZO DE CONTAS ECONÓMICAS	28	16141,72	CE	A1A2	XME/XSE	AXG		
FC.A0100.002.15770.011	XEFATURA SECCIÓN DE CONTAS ECONÓMICAS I	25	11893,56	C	A1A2	XME/XSE	AXG		
FC.A0100.002.15770.012	XEFATURA SECCIÓN DE CONTAS ECONÓMICAS II	25	11893,56	C	A1A2	XME/XSE	AXG		
FC.A0100.002.15770.013	XEFATURA SECCIÓN DE CONTAS ECONÓMICAS III	25	11893,56	C	A1A2	XME/XSE	AXG		
FC.A0100.002.15770.020	XEFATURA SERVIZO DE ANÁLISE E ESTUDOS	28	16141,72	CE	A1A2	XME/XSE	AXG		
FC.A0100.002.15770.021	XEFATURA SECCIÓN DE ANÁLISE E ESTUDOS I	25	11893,56	C	A1A2	XME/XSE	AXG		
FC.A0100.002.15770.022	XEFATURA SECCIÓN DE ANÁLISE E ESTUDOS II	25	11893,56	C	A1A2	XME/XSE	AXG		
FC.A0100.002.15770.023	XEFATURA SECCIÓN DE ANÁLISE E ESTUDOS III	25	11893,56	C	A1A2	XME/XSE	AXG		
FC.A0100.002.15770.030	XEFATURA SERVIZO DE DIFUSIÓN E INFORMACIÓN	28	16141,72	CE	A1A2	XME/XSE	AXG		
FC.A0100.002.15770.031	XEFATURA SECCIÓN DE DIFUSIÓN E INFORMACIÓN I	25	11893,56	C	A1A2	XME/XSE	AXG		
FC.A0100.002.15770.033	TÉCNICO/A FACULTATIVO/A MEDIO	18	6512,10	C	A2	XME	AXG		
FC.A0100.002.15770.036	XEFATURA SECCIÓN DE DIFUSIÓN E INFORMACIÓN II	25	11893,56	C	A1A2	XME/XSE	AXG		
CENTRO DE DESTINO:					S.X. DE PRODUCCIÓN ESTADÍSTICA				
FC.A0100.003.15770.001	SUBDIRECTOR/A XERAL DE PRODUCCIÓN ESTADÍSTICA	30	21239,82	LD	A1	XERAL/ XSE	A20(6)		640
FC.A0100.003.15770.002	XEFATURA SECCIÓN DE PRODUCCIÓN ESTADÍSTICA	25	11893,56	C	A1A2	XME/XSE	AXG		
FC.A0100.003.15770.009	XEFATURA NEGOCIADO III	18	6512,10	C	A2C1C2	XERAL	AXG		
FC.A0100.003.15770.010	XEFATURA SERVIZO DE ESTADÍSTICAS SOCIAIS	28	16141,72	CE	A1A2	XME/XSE	AXG		
FC.A0100.003.15770.011	XEFATURA SECCIÓN DE ESTADÍSTICAS SOCIAIS	25	11893,56	C	A1A2	XME/XSE	AXG		
FC.A0100.003.15770.020	XEFATURA SERVIZO DE ESTADÍSTICAS DE EMPRESAS	28	16141,72	CE	A1A2	XME/XSE	AXG		
FC.A0100.003.15770.021	XEFATURA SECCIÓN DE ESTADÍSTICAS DE EMPRESAS	25	11893,56	C	A1A2	XME/XSE	AXG		
FC.A0100.003.15770.030	XEFATURA SERVIZO DE INFRAESTRUTURA E TÉCNICAS ESTADÍSTICAS	28	16141,72	CE	A1A2	XME/XSE	AXG		
FC.A0100.003.15770.031	XEFATURA SECCIÓN DE INFRAESTRUTURA E TÉCNICAS ESTADÍSTICAS	25	11893,56	C	A1A2	XME/XSE	AXG		
FC.A0100.003.15770.040	XEFATURA SERVIZO DE TRABALLOS DE CAMPO	28	16141,72	CE	A1A2	XME/XSE	AXG		
FC.A0100.003.15770.041	XEFATURA SECCIÓN DE TRABALLOS DE CAMPO	25	11893,56	C	A1A2	XME/XSE	AXG		
FC.A0100.003.15770.043	TÉCNICO/A FACULTATIVO/A MEDIO	18	6512,10	C	A2	XME	AXG		

Persoal laboral

Código de posto	Denominación	Form. prov.	Grupo	Categoría	Titulación académica	Formación específica	Complemento singularidade	Observacións
INSTITUTO GALEGO DE ESTADÍSTICA								
CENTRO DE DESTINO:								
INSTITUTO GALEGO DE ESTADÍSTICA								
FC.A0100.003.15770.100	TITULADO SUPERIOR	C	I	4				DISPOSICIÓN TRANSITORIA 10ª (1ª PARTE) DO V CONVENIO COLECTIVO ÚNICO DO PERSOAL LABORAL DA XUNTA DE GALICIA
CENTRO DE DESTINO:								
S.X. DE PRODUCCIÓN ESTADÍSTICA								
FC.A0100.003.15770.044	ENTREVISTADOR/A ENQUISADOR/A	C	III	103		954		HORARIO ESPECIAL/ B14/ DISPOÑIBILIDADE HORARIA (4 MESES)
FC.A0100.003.15770.045	ENTREVISTADOR/A ENQUISADOR/A	C	III	103		954		HORARIO ESPECIAL/ B14/ DISPOÑIBILIDADE HORARIA (4 MESES)
FC.A0100.003.15770.046	ENTREVISTADOR/A ENQUISADOR/A	C	III	103		954		HORARIO ESPECIAL/ B14/ DISPOÑIBILIDADE HORARIA (4 MESES)
FC.A0100.003.15770.047	ENTREVISTADOR/A ENQUISADOR/A	C	III	103		954		HORARIO ESPECIAL/ B14/ DISPOÑIBILIDADE HORARIA (4 MESES)
FC.A0100.003.15770.048	ENTREVISTADOR/A ENQUISADOR/A	C	III	103		954		HORARIO ESPECIAL/ B14/ DISPOÑIBILIDADE HORARIA (4 MESES)
FC.A0100.003.15770.049	ENTREVISTADOR/A ENQUISADOR/A	C	III	103		954		HORARIO ESPECIAL/ B14/ DISPOÑIBILIDADE HORARIA (4 MESES)
FC.A0100.003.15770.050	ENTREVISTADOR/A ENQUISADOR/A	C	III	103		954		HORARIO ESPECIAL/ B14/ DISPOÑIBILIDADE HORARIA (4 MESES)
FC.A0100.003.15770.051	ENTREVISTADOR/A ENQUISADOR/A	C	III	103		954		HORARIO ESPECIAL/ B14/ DISPOÑIBILIDADE HORARIA (4 MESES)

Código descripción das formas de provisión

- C Concurso
- Ce Concurso específico
- Ld Libre designación

Código descripción das titulacións académicas

- 2062 Lic./grao dereito

Código descripción das formacións específicas

- 640 Para persoal doutra administración, curso de perfeccionamento de galego (r.i.)
- 954 Permiso conducir b (r.i.)

Código descripción dos corpos/escalas

- Xci Xeral (escala técnica auxiliar de informática)
- Xme Xeral (escala técnica de estatísticos)
- Xmi Xeral (escala de xestión de sistemas de informática)
- Xse Xeral (escala superior de estatísticos)
- Xsi Xeral (escala de sistemas e tecnoloxía da información)

Código descripción doutras administracións

- A20(6) Adscrición indistinta a funcionarios da Xunta de Galicia, Estado e CC.AA, e do INE
- Axg Adscrición exclusiva a funcionarios da Xunta de Galicia

Código descripción das áreas funcionais

- Con Contratación
- Eco Económico-orzamentaria

Código descripción dos complementos salariais

- B14 Complemento salarial de singularidade de especial dedicación

ANEXO VI

ORDE DO 29 DE DECEMBRO DE 2017 POLA QUE SE APROBA O PLAN ANUAL DE ACTUACIÓN DO IGE PARA 2018

O Decreto 60/2016, do 26 de maio, polo que se aproba o Estatuto do organismo autónomo Instituto Galego de Estatística (IGE), desenvolve as previsións da Lei 16/2010, do 17 de decembro, de organización e funcionamento da Administración xeral e do sector público autonómico (LOFAXGA), en coherencia coa Lei 9/1988 de estatística de Galicia (LEG) e co resto da normativa específica da Comunidade Autónoma na materia.

Segundo se ordena na LOFAXGA, os organismos autónomos desenvolverán a súa actividade consonte un Plan anual de actuación, que será aprobado por orde da consellería de adscrición. En aplicación da LEG e do Decreto 129/2015, do 8 de outubro, polo que se fixa a estrutura orgánica das consellerías da Xunta de Galicia, o IGE está adscrito á Consellería de Facenda.

As tarefas encomendadas ao IGE no Plan anual de actuación sumaranse ás que se lle asignen no decreto polo que se aproba o Programa estatístico anual da Comunidade Autónoma, tal e como se prevé no artigo 9 da LEG e no capítulo II do título I da Lei 15/2016, do 28 de xullo, do Plan galego de estatística 2017-2021.

O Consello Galego de Estatística, creado no artigo 45 da LEG como órgano superior consultivo da actividade estatística, e o Consello Reitor, previsto no artigo 63 da LOFAXGA como órgano superior de goberno do IGE, aprobarán os resultados da actividade anual do IGE, dentro dos seus respectivos ámbitos competenciais.

En canto aos recursos asignados para conseguir os obxectivos previstos, correspóndelle ao Consello Reitor aprobar o anteproxecto de orzamentos e a proposta de relación de postos de traballo do IGE.

Con base en todo o anterior,

DISPOÑO:

Artigo 1 Obxecto

A presente orde ten por obxecto aprobar o Plan anual de actuación do Instituto Galego de estatística para 2018.

Artigo 2. Contido

O IGE, como soporte e complemento das actuacións que se lle encomenden no Programa estatístico anual, realizará no 2018 as seguintes:

1. Coordinación do sistema estatístico galego

- Recollida de coordenadas xeográficas das unidades estatísticas
- Recompilación de datos de emprego non dispoñibles no directorio de empresas e unidades locais para os establecementos dependentes da administración autonómica

2. Difusión, comunicación e atención aos usuarios

- Participación en congresos e xornadas
- Xestión de fondos da biblioteca do IGE

3. Cursos, seminarios e outras actividades formativas e divulgativas

- Cursos impartidos na Escola Galega de Administración Pública (EGAP)
- Colaboración coa Sociedade Galega para a Promoción da Estatística e da Investigación de Operacións (SGAPEIO) no VIII Concurso incubadora de sondaxes e experimentos
- Participación do IGE na XII Feira matemática da Asociación Galega de Profesores de Educación Matemática (AGAPEMA)
- Prácticas de alumnos das universidades galegas
- Xornadas de portas abertas

4. Outras actividades

- Apoio á Axencia Tributaria de Galicia (ATRIGA) na valoración de bens inmobles para a orde de valoración de bens dalgúns tributos
- Axencias de Rating: exposición da situación da economía galega e perspectivas
- Enquisa sobre a percepción da competencia en Galicia
- Informe sobre a posición cíclica da economía galega
- Informe de impacto de xénero dos orzamentos xerais da Comunidade Autónoma
- Informe económico-financeiro dos orzamentos xerais da Comunidade Autónoma
- Informe para a AIREF coas previsións macroeconómicas a incluír nos orzamentos xerais da Comunidade Autónoma
- Participación no grupo de traballo da AIREF sobre elaboración de metodoloxía para a obtención de cadros macroeconómicos rexionais
- Oposicións á escala superior de estatística

Artigo 3. Recursos orzamentarios

Para realizar as actuacións deste plan e as que se lle encomenden no programa estatístico do mesmo ano, o IGE contará cos recursos previstos nos orzamentos xerais da Comunidade Autónoma.

Artigo 4. Recursos persoais

En desenvolvemento da estrutura organizativa do IGE, regulada na sección III do capítulo II do Anexo do seu Estatuto, os postos de traballo do IGE son os previstos na súa relación de postos de traballo, publicada como Resolución do 12 de maio de 2017 (DOG nº 97, do 23 de maio).

Disposición derradeira única. Efectos

A presente orde terá efectos desde o 1 de xaneiro de 2018.

Santiago de Compostela, 29 de decembro de 2017
Valeriano Martínez García
Conselleiro de Facenda

ANEXO VII

DECRETO 131/2017, DO 21 DE DECEMBRO, POLO QUE SE APROBA O PROGRAMA ESTATÍSTICO ANUAL DA COMUNIDADE AUTÓNOMA DE GALICIA PARA 2018

O Plan galego de estatística é, conforme ao artigo 6 da Lei 9/1988, do 19 de xullo, de estatística de Galicia, o instrumento de ordenación e planificación da actividade estatística da Comunidade Autónoma. Para o seu desenvolvemento e execución, o Consello da Xunta, a proposta da persoa titular da Consellería de Facenda, aprobará un Programa estatístico que terá a vixencia dun ano natural, conforme establece o artigo 9 da citada lei.

O Plan galego de estatística 2017-2021, aprobado pola Lei 15/2016, do 28 de xullo, prevé que os programas estatísticos anuais inclúan a relación de operacións, actividades estatísticas e actividades de interese estatístico que satisfagan os seus obxectivos, recollendo para cada unha delas as características que se determinan no seu artigo 9. Ademais, os programas incluírán unha relación das actividades vencelladas coas liñas de actuación salientables do artigo 6.4.

En cumprimento do disposto no artigo 9 da Lei 9/1988, do 19 de xullo, o proxecto do Programa estatístico anual 2018 foi elaborado polo Instituto Galego de Estatística, logo do informe preceptivo do Consello Galego de Estatística.

En virtude de todo o anterior, por proposta da persoa titular da Consellería de Facenda, e logo da deliberación do Consello da Xunta de Galicia na súa reunión do vinte e un de decembro de dous mil dezasete,

DISPÓÑO:

Artigo 1. Aprobación do Programa estatístico anual 2018

De conformidade co disposto no artigo 9 da Lei 9/1988, do 19 de xullo, de estatística de Galicia e o 3.2 da Lei 15/2016, do 28 de xullo, do Plan galego de estatística 2017-2021, apróbase o Programa estatístico anual da Comunidade Autónoma de Galicia para o 2018. Este Programa inclúe as operacións e as actividades estatísticas e de interese estatístico que dan cumprimento aos obxectivos do plan, realizadas polo IGE, os órganos superiores da Administración Xeral e as entidades públicas instrumentais do sector público autonómico, que coordinarán a súa actuación mediante os órganos estatísticos sectoriais. Nos anexos I, II, III e IV recóllense, clasifícanse e descríbense as operacións e actividades programadas. No anexo V figuran as modificacións con respecto ao programa 2017.

Artigo 2. Obxectivos informativos

Os obxectivos informativos do artigo 6 do PGE 2017-2021 comprenden as metas de información, a obriga de considerar a perspectiva de xénero e as liñas de actuación salientables.

1. Metas de información

O plan recolle no anexo II as metas de información estatística, que constitúen os seus obxectivos específicos de información. Para cumprir estes obxectivos, prográmanse no 2018 as operacións e actividades estatísticas incluídas no anexo I deste decreto.

2. Perspectiva de xénero

As operacións e as actividades estatísticas programadas deberán ter en conta a perspectiva de xénero. As incluídas no programa que recaden datos sobre persoas físicas deberanse recoller e difundir por sexo.

3. Liñas de actuación salientables

Dentro dos obxectivos informativos e como liñas de actuación salientables, o PGE 2017-2021 encomenda afondar na análise das seguintes materias: demografía, estrutura sociolaboral,

estrutura sociocultural, cohesión territorial, conxuntura económica e estrutura económica. No anexo IV deste programa figuran as actividades de interese estatístico coas outras actuacións concretas a realizar no 2018, para avanzar no obxectivo de incrementar o valor da información dispoñible. Xunto con esas, cómpre engadir outras de máis difícil concreción, pero tamén vencelladas coas liñas de actuación salientables, que se presentan a seguir:

- a) Liña de actuación salientable 1. Demografía
 - Estudo da poboación residente en establecementos colectivos
 - Estudo para relacionar distintas bases de datos sociodemográficas dispoñibles no IGE
 - Análise de indicadores derivados nas proxeccións demográficas
- b) Liña de actuación salientable 2. Estrutura sociolaboral
 - Estudo de extensións na información recibida da Seguridade Social
- c) Liña de actuación salientable 4. Cohesión territorial
 - Estudo da xeolocalización das empresas con sede en Galicia
- d) Liña de actuación salientable 5. Conxuntura económica
 - Estudo da relación entre fontes conxunturais e estruturais nas contas económicas de Galicia
- e) Liña de actuación salientable 6. Estrutura económica
 - Estudo das contas por sectores institucionais
 - Emprego asociado ao PIB municipal

Artigo 3. Obxectivos instrumentais

Para cubrir estes obxectivos e outros do plan, prográmanse no 2018 as actividades de interese estatístico incluídas no anexo IV deste decreto.

Artigo 4. Obxectivos de calidade

Para cubrir estes obxectivos e outros do plan, prográmanse no 2018 as actividades de interese estatístico incluídas no anexo IV deste decreto.

Artigo 5. Carácter das operacións estatísticas

As operacións incluídas nos programas anuais con proxecto técnico consideraranse oficiais após a publicación dos seus resultados.

Disposición adicional

As actuacións estatísticas deste programa realizaranse dentro das dispoñibilidades orzamentarias existentes no estado de gastos do orzamento da Comunidade Autónoma para o 2018.

Disposición derradeira primeira

Facúltase á persoa titular da Consellería de Facenda para ditar cantas disposicións sexan necesarias para desenvolver e executar esta norma.

Disposición derradeira segunda

Esta disposición entrará en vigor o 1 de xaneiro de 2018.

Santiago de Compostela, vinte e un de decembro de dous mil dezasete

Alberto Núñez Feijóo

Presidente

Valeriano Martínez García

Conselleiro de Facenda

ANEXO I. Metas de información coas operacións e actividades estatísticas que as satisfán

ANEXO II. Operacións e actividades estatísticas por organismo responsable

ANEXO III. Descrición das operacións e das actividades estatísticas

ANEXO IV. Actividades de interese estatístico

ANEXO V. Relación entre os programas 2017 e 2018

ANEXO I

Metas de información coas operacións e actividades estatísticas que as satisfán

1 Territorio, recursos naturais e medio ambiente

1.1 Territorio e recursos naturais

1.1.01 Territorio

1101-01-OE05 Estado do planeamento urbanístico dos concellos: en curso

1101-02-OE05 Indicadores de seguimento das Directrices de ordenación do territorio: en curso

1.1.02 Estradas.

1102-01-OE05 Contaxe nas estradas competencia da Comunidade Autónoma: en curso

1.1.03 Caza e pesca continental

1103-01-OE05 Estatística de licenzas de pesca e caza: en curso

1.1.04 Recursos naturais e biodiversidade

1207-01-AE05 Indicadores ambientais

1.2 Medio ambiente

1.2.01 Climatoloxía

1201-01-AE05 Climatoloxía

1.2.02 Calidade do aire

1202-01-AE05 Calidade do aire

1207-01-AE05 Indicadores ambientais

1.2.03 Reservas de auga

1203-01-OE05 Reservas de auga: en curso

1.2.04 Calidade e depuración de auga

1204-01-OE05 Sistema de información sobre calidade microbiolóxica das zonas de baño: en curso

1207-01-AE05 Indicadores ambientais

1.2.05 Residuos urbanos e industriais. Reciclaxe

1205-01-OE05 Xestión de residuos de competencia municipal: en curso

1207-01-AE05 Indicadores ambientais

1.2.06 Hábitos e prácticas ambientais

1207-01-AE05 Indicadores ambientais

2 Sociedade

2.1 Poboación e fogares

2.1.01 Estática e dinámica da poboación

2101-01-OE05 Indicadores demográficos: en curso

2101-02-OE05 Cifras poboacionais de referencia: en curso

2101-03-OE05 Táboas de mortalidade: en curso

2101-04-AE05 Explotación do movemento natural da poboación

2101-05-AE05 Explotación dos movementos migratorios

2101-06-AE05 Nomenclátor e explotación do padrón municipal de habitantes

2101-07-OE05 Explotación estatística do Rexistro de Parellas de Feito: en curso

2101-08-AE05 Galicia aberta: a emigración en cifras

2101-09-AE05 Carga de poboación estacional dos concellos de Galicia

2505-01-AE05 EPA. Estatística de mobilidade laboral e xeográfica

2506-01-OE05 Sistema de indicadores de lonxevidade: en curso

2.1.02 Estrutura dos fogares

2102-01-OE05 Estatística de familias numerosas: en curso

2102-02-OE05 Enquisa estrutural a fogares (EEF): en curso

2.1.03 Dinámica dos fogares

2103-01-OE05 Proxeccións de fogares: en curso

2.1.04 Proxeccións demográficas

2104-01-OE05 Proxeccións de poboación a curto prazo: en curso

2.2 Sanidade

2.2.01 Asistencia sanitaria

2201-01-OE05 Explotación do Rexistro galego de interrupcións voluntarias do embarazo: en cumprimento

2201-02-AE05 Información estatística do sistema sanitario galego

2.2.02 Listas de agarda

2202-01-OE05 Sistema de información sobre a lista de espera cirúrxica: en curso

2.2.03 Estado xeral de saúde da poboación

2101-03-OE05 Táboas de mortalidade: en curso

2.2.04 Morbilidade

2204-01-OE05 Explotación do Rexistro galego da sida: en cumprimento

2204-02-OE05 Explotación do Rexistro galego de tuberculose: en curso

2204-03-AE05 Enfermidades de declaración obrigatoria

2.2.05 Mortalidade por causas

2205-01-OE05 Análise da mortalidade: en cumprimento

2206-02-OE05 Mortalidade por reacción aguda ao consumo de drogas: en cumprimento

2.2.06 Consumo de drogas e asistencia ás persoas drogodependentes

2206-01-OE05 Admisións a tratamento por consumo de substancias psicoactivas: en cumprimento

2206-02-OE05 Mortalidade por reacción aguda ao consumo de drogas: en cumprimento

2.3 Educación e capital humano

2.3.01 Ensino preobrigatorio

2301-01-OE05 Estatística do ensino non universitario en Galicia: en curso

2.3.02 Ensino obrigatorio

2301-01-OE05 Estatística do ensino non universitario en Galicia: en curso

2401-11-AE05 EPA. Variables de submostra

2.3.03 Ensino postobrigatorio non universitario

2301-01-OE05 Estatística do ensino non universitario en Galicia: en curso

2401-11-AE05 EPA. Variables de submostra

2.3.04 Acceso á universidade. Oferta e demanda de titulacións

2305-01-OE05 Datos estatísticos do Sistema universitario de Galicia: en curso

2.3.05 Ensino universitario

2305-01-OE05 Datos estatísticos do Sistema universitario de Galicia: en curso

2401-11-AE05 EPA. Variables de submostra

2.3.06 Tránsito do sistema educativo ao mercado laboral

2306-01-OE05 Inserción laboral das persoas tituladas de formación profesional: en curso

2.3.07 Outros tipos de formación, coa inclusión da realizada no seo das empresas

2307-01-OE05 Estatística de escolas, casas de oficio e obradoiros de emprego: en curso

2401-11-AE05 EPA. Variables de submostra

2.4 Traballo

2.4.01 Caracterización do mercado laboral

2401-01-OE05 Datos sobre ocupacións máis contratadas: en curso

2401-02-OE05 Persoal ao servizo da Administración autonómica: en cumprimento

2401-03-OE05 Enquisa de poboación activa de Galicia (EPA): en cumprimento

2401-04-OE05 Apertura de centros de traballo: en curso

2401-05-OE05 Centros especiais de emprego: en curso

2401-06-AE05 Información do mercado laboral rexistrado

2401-07-AE05 Explotación da mostra continua de vidas laborais

2401-08-AE05 EPA. Estatística de fluxos da poboación activa

2401-09-AE05 Informe do paro rexistrado

2401-10-OE05 Afiliacións á Seguridade Social por concello de residencia da persoa afiliada: en curso

- 2401-11-AE05 EPA. Variables de submostra
- 2401-12-AE05 Emprego na Seguridade Social e Mutualidades
- 2401-13-AE05 Explotación do Rexistro de Contratos Laborais
- 2401-14-AE05 EPA. Módulo sobre a actividade por conta propia
- 2403-02-AE05 EPA. Decil de salarios do emprego principal
- 2505-01-AE05 EPA. Estatística de mobilidade laboral e xeográfica
- 2.4.02 Accidentes laborais e enfermidades profesionais
- 2402-01-OE05 Sinistralidade laboral: en curso
- 2.4.03 Salarios e custos laborais
- 2403-01-AE05 Estudo sobre salarios
- 2403-02-AE05 EPA. Decil de salarios do emprego principal
- 2.4.04 Outras condicións laborais
- 2401-11-AE05 EPA. Variables de submostra
- 2401-14-AE05 EPA. Módulo sobre a actividade por conta propia
- 2404-01-OE05 Empresas de traballo temporal: en curso
- 2.4.05 Flexibilidade na aplicación das condicións laborais
- 2.4.06 Concertación laboral
- 2406-01-AE05 Negociación colectiva
- 2406-02-AE05 Conciliacións individuais e colectivas
- 2.4.07 Eleccións sindicais
- 2407-01-OE05 Eleccións sindicais: en curso
- 2.4.08 Infraccións e sancións
- 2408-01-OE05 Infraccións e sancións na orde social: en curso
- 2.4.09 Regulación de emprego
- 2409-01-OE05 Procedementos despedimento colectivo, suspensión de contratos e redución xornada: en curso
- 2.4.10 Persoas traballadoras estranxeiras
- 2410-01-OE05 Desprazamento transnacional de persoas traballadoras: en curso
- 2.5 Condicións sociais**
- 2.5.01 Ingresos e gastos dos fogares
- 2102-02-OE05 Enquisa estrutural a fogares (EEF): en curso
- 2501-01-OE05 Enquisa conxuntural a fogares: en curso
- 2.5.02 Benestar
- 2102-02-OE05 Enquisa estrutural a fogares (EEF): en curso
- 2502-01-OE05 Indicadores de cohesión social: en curso
- 2.5.03 Pensións e outras prestacións
- 2503-01-OE05 Estatística sobre persoas beneficiarias da Risga e das axudas de inclusión social: en curso
- 2503-02-AE05 Pensións e outras prestacións
- 2503-03-OE05 Pensións da Seguridade Social por concello de residencia da persoa pensionista: en curso
- 2.5.04 Emprego do tempo
- 2.5.05 Desprazamentos por razón de traballo e outros tipos de mobilidade
- 2505-01-AE05 EPA. Estatística de mobilidade laboral e xeográfica
- 2.5.06 Poboación dependente e segmentos sociais con máis necesidades potenciais.
- 2503-01-OE05 Estatística sobre persoas beneficiarias da Risga e das axudas de inclusión social: en curso
- 2506-01-OE05 Sistema de indicadores de lonxevidade: en curso
- 2506-02-OE05 Estatística de protección de menores: en curso
- 2506-03-OE05 Explotación do Rexistro único de entidades prestadoras de servizos sociais: en curso
- 2506-04-AE05 EEF. Módulo sobre a poboación dependente
- 2506-05-AE05 EPA. Estudo sobre a relación coa actividade da poboación xuvenil
- 2509-01-AE05 EEF. Módulo de coidado de menores
- 2511-03-AE05 Estatística de execución de medidas xudiciais impostas a menores
- 2.5.07 Discapacidade
- 2507-01-OE05 Explotación do censo de persoas con discapacidade: en curso
- 2.5.08 Violencia de xénero

2508-01-OE05 Estatística de violencia de xénero: en curso

2.5.09 Conciliación familiar e laboral

2509-01-AE05 EEF. Módulo de coidado de menores

2.5.10 Capital social e participación cidadá

2.5.11 Xustiza e seguridade

2511-01-OE05 Estatística de chamadas ao Centro de Atención ás Emerxencias 112: en curso

2511-02-AE05 Asistencia xurídica gratuíta

2511-03-AE05 Estatística de execución de medidas xudiciais impostas a menores

2.6 Cultura, deporte e lecer

2.6.01 Equipamentos e recursos culturais

2601-01-AE05 Estatística de bibliotecas públicas

2.6.02 Hábitos e prácticas culturais

2.6.03 Hábitos e prácticas deportivas e do lecer

2.6.04 Prácticas lingüísticas

2.7 Vivenda

2.7.01 Demanda e acceso á vivenda

2701-01-AE05 Accesibilidade á vivenda

2.7.02 Equipamento e características das vivendas

3 Estrutura produtiva

3.1 Sector agrario

3.1.01 Superficies agrarias

3101-01-OE05 Superficies agrícolas: en curso

3.1.02 Efectivos gandeiros

3102-01-OE05 Explotación do Rexistro de gando bovino: en curso

3102-02-OE05 Explotación do Rexistro de ovino e cabrún: en curso

3102-03-OE05 Sector porcino industrial: en cumprimento

3.1.03 Maquinaria e outro capital agrario

3103-01-OE05 Explotación do Rexistro de Maquinaria Agrícola: en curso

3.1.04 Producións e rendementos vexetais

3104-01-AE05 Rendementos de cultivos

3.1.05 Sacrificio de gando

3105-01-OE05 Estatística de sacrificio de gando en matadoiros: en cumprimento

3.1.06 Produción ecolóxica e de calidade

1207-01-AE05 Indicadores ambientais

3.1.07 Características das explotacións agrarias

3102-03-OE05 Sector porcino industrial: en cumprimento.

3107-02-OE05 Explotación do Rexistro vitícola: en curso.

3107-03-AE05 Explotación do Rexistro de Avicultura.

3.2 Pesca e acuicultura

3.2.01 Buques pesqueiros

3201-01-OE05 Explotación do Rexistro de buques pesqueiros da Comunidade Autónoma: en curso

3.2.02 Establecementos de acuicultura

3.2.03 Primeira venda de produtos pesqueiros

3203-01-OE05 Estatística da primeira venda de produtos pesqueiros frescos: en curso

3.2.04 Características das unidades de produción

3204-01-AE05 Estatística de permisos de marisqueo a pé

3204-02-AE05 Estatística de produción da acuicultura mariña

3205-01-OE05 Enquisa de ocupación na pesca: en curso

3.2.05 Ocupación no sector da pesca

3205-01-OE05 Enquisa de ocupación na pesca: en curso

3.3 Enerxía e industria

3.3.01 Subsector industrial relacionado co sector primario

3301-01-AE05 Enquisa trimestral de fabricación de pensos e consumo de materias primas

3301-02-AE05 Actividade industrial en Galicia

3.3.02 Outras industrias manufactureiras

3301-02-AE05 Actividade industrial en Galicia

3302-01-AE05 Explotación do índice de produción industrial

3.4 Construción

3.4.01 Edificación residencial e non residencial

3401-01-AE05 Seguimento e análise da construción

3401-02-OE05 Estatística de construción de edificios: en cumprimento

3.5 Servizos de mercado

3.5.01 Comercio interior

3501-01-OE05 Indicadores de actividade e de VEB do sector servizos: en curso

3.5.02 Transporte de mercadorías e de pasaxeiros/as

3501-01-OE05 Indicadores de actividade e de VEB do sector servizos: en curs.

3.5.03 Infraestruturas turística e hostaleira

3501-01-OE05 Indicadores de actividade e de VEB do sector servizos: en curso

3503-01-AE05 Emprego no sector turístico galego

3.5.04 Movemento de viaxeiros/as. Ocupación en establecementos regulamentados e non regulamentados

3504-01-OE05 Análise estatística sobre o excursionismo procedente de Asturias, León e Zamora: en curso

3504-02-OE05 Enquisa de movemento aeroportuario de Galicia: en curso

3504-03-AE05 Enquisa sobre o turismo en destino de Galicia

3504-04-AE05 Conxuntura hoteleira en Galicia: análise da demanda, ocupación e rendibilidade empresarial

3504-05-AE05 Indicador da intensidade da demanda turística

3.5.05 Servizos financeiros, servizos ás empresas e outros de mercado

3501-01-OE05 Indicadores de actividade e de VEB do sector servizos: en curso

3.6 Administración pública e outros servizos non de mercado

3.6.01 Institucións sen fins de lucro

3.6.02 Ingresos tributarios e non tributarios

3602-01-AE05 Explotación estatística da información tributaria

3.6.03 Recursos e gasto na sanidade

2201-02-AE05 Información estatística do sistema sanitario galego

3.6.04 Recursos e gasto na I+D+i

3.7 Mercados e prezos

3.7.01 Intercambios comerciais

3701-01-AE05 Explotación dos datos do comercio exterior e intracomunitario

3.7.02 Prezos no sector primario

3702-01-OE05 Prezos da terra: en cumprimento

3702-02-OE05 Explotación do Rexistro sobre prezos declarados polos compradores de leite: en curso

3702-04-OE05 Prezos agrarios: en cumprimento

3.7.03 Prezos no sector externo

3703-01-OE05 Índices de valor unitario para o comercio exterior e intracomunitario: en curso

3.7.04 Nivel xeral de prezos

3704-01-AE05 Informe das variacións do índice de prezos de consumo

3.7.05 Competitividade

3705-01-OE05 Índices de competitividade: en curso

3.8 Actividade empresarial

3.8.01 Estrutura e caracterización do sector empresarial

3301-02-AE05 Actividade industrial en Galicia

3801-01-OE05 Explotación do directorio de empresas e unidades locais: en curso

3801-02-OE05 Contas das sociedades mercantís de Galicia: en curso

3801-03-OE05 Explotación do Boletín Oficial do Rexistro Mercantil: en curso

3801-04-OE05 Indicadores de multilocalización empresarial: en curso

3801-06-AE05 Indicadores de demografía empresarial

3.8.02 Conxuntura empresarial

3.8.03 Cooperativas, sociedades laborais e outras formas asociativas

3803-01-OE05 Cooperativas: en curso

3803-02-OE05 Sociedades laborais: en curso

3.9 Sistema de contas

3.9.01 Previsións macroeconómicas

3704-01-AE05 Informe das variacións do índice de prezos de consumo

3901-02-AE05 Banco de series de conxuntura

3.9.02 Contas económicas e beneficios empresariais

3902-01-OE05 Contas económicas anuais: en reestruturación

3902-02-OE05 Contas económicas trimestrais: en reestruturación

3902-03-OE05 Produto interior bruto municipal: en curso

3902-04-AE05 Renda municipal dos fogares

3902-05-AE05 Contas do sector fogares

3.9.03 Marco input-output

3903-01-OE05 Marco input-output: en curso

3.9.04 Sectores institucionais

3902-04-AE05 Renda municipal dos fogares

3902-05-AE05 Contas do sector fogares

3.9.05 Contas satélites

4 Coñecemento e tecnoloxía

4.1 Sociedade da información

4.1.01 Sociedade da información nos fogares

2102-02-OE05 Enquisa estrutural a fogares (EEF): en curso

4101-02-OE05 Sistema de indicadores da sociedade da información: en curso

4.1.02 Sociedade da información nas empresas

4101-02-OE05 Sistema de indicadores da sociedade da información: en curso

4102-01-OE05 Empresas TIC de Galicia: en curso

4102-02-AE05 Observatorio da sociedade da información e da modernización de Galicia

4.1.03 Sociedade da información nas administracións

4101-02-OE05 Sistema de indicadores da sociedade da información: en curso

4103-01-OE05 Estatística sobre a Administración electrónica na Xunta de Galicia: en curso

4103-02-OE05 Estatística da Administración electrónica nos concellos galegos: en curso

4.1.04 Sociedade da información no sistema educativo

2301-01-OE05 Estatística do ensino non universitario en Galicia: en curso

4.1.05 Sociedade da información no sistema sanitario

4105-01-OE05 Situación das TIC nos centros sanitarios: en curso

4.1.06 Sociedade da información no medio rural

4106-01-AE05 A sociedade da información no medio rural

4.2 Ciencia e tecnoloxía

4.2.01 I+D+i nas empresas

4201-01-AE05 Indicadores de innovación

4.2.02 I+D+i nas administracións

4201-01-AE05 Indicadores de innovación

4.2.03 I+D+i na universidade

4201-01-AE05 Indicadores de innovación

4.2.04 Comercio externo de produtos tecnolóxicos.

4204-01-AE05 Comercio exterior de produtos de alt tecnoloxía

9 Metas de plans anteriores

9.1 Territorio, recursos naturais e medio ambiente

9.1.01 Meta do PGE 2012-2016 (1.1.6 Incendios forestais)

9101-01-AE05 Incendios forestais

9.3 Estrutura produtiva

9.3.01 Meta do PGE 2012-2016 (3.3.1 Produción, distribución e consumo de enerxía)

9301-01-AE05 Balance enerxético

ANEXO II

Operacións e actividades estatísticas por organismo responsable

Presidencia da Xunta

2101-08-AE05 Galicia aberta: a emigración en cifras
 3503-01-AE05 Emprego no sector turístico galego
 3504-01-OE05 Análise estatística sobre o excursionismo procedente de Asturias, León e Zamora: en curso
 3504-02-OE05 Enquisa de movemento aeroportuario de Galicia: en curso
 3504-03-AE05 Enquisa sobre o turismo en destino de Galicia
 3504-04-AE05 Conxuntura hoteleira en Galicia: análise da demanda, ocupación e rendibilidade empresarial
 4101-02-OE05 Sistema de indicadores da sociedade da información: en curso
 4102-01-OE05 Empresas TIC de Galicia: en curso
 4102-02-AE05 Observatorio da sociedade da información e da modernización de Galicia
 4103-01-OE05 Estatística sobre a Administración electrónica na Xunta de Galicia: en curso
 4103-02-OE05 Estatística da Administración electrónica nos concellos galegos: en curso
 4106-01-AE05 A sociedade da información no medio rural

Vicepresidencia e Consellería de Presidencia, Administracións Públicas e Xustiza

2101-07-OE05 Explotación estatística do Rexistro de Parellas de Feito: en curso
 2508-01-OE05 Estatística de violencia de xénero: en curso
 2511-01-OE05 Estatística de chamadas ao Centro de Atención ás Emerxencias 112: en curso
 2511-02-AE05 Asistencia xurídica gratuíta

Consellería de Facenda

2401-02-OE05 Persoal ao servizo da Administración autonómica: en cumprimento

Consellería de Medio Ambiente e Ordenación do Territorio

1101-01-OE05 Estado do planeamento urbanístico dos concellos: en curso
 1101-02-OE05 Indicadores de seguimento das Directrices de ordenación do territorio: en curso
 1103-01-OE05 Estatística de licenzas de pesca e caza: en curso
 1201-01-AE05 Climatoloxía
 1202-01-AE05 Calidade do aire
 1203-01-OE05 Reservas de auga: en curso
 1205-01-OE05 Xestión de residuos de competencia municipal: en curso
 1207-01-AE05 Indicadores ambientais

Consellería de Infraestruturas e Vivenda

1102-01-OE05 Contaxe nas estradas competencia da Comunidade Autónoma: en curso
 3401-02-OE05 Estatística de construción de edificios: en cumprimento

Consellería de Economía, Emprego e Industria

2307-01-OE05 Estatística de escolas, casas de oficio e obradoiros de emprego: en curso
 2401-01-OE05 Datos sobre ocupacións máis contratadas: en curso
 2401-04-OE05 Apertura de centros de traballo: en curso
 2401-05-OE05 Centros especiais de emprego: en curso
 2401-09-AE05 Informe do paro rexistrado
 2401-13-AE05 Explotación do Rexistro de Contratos Laborais
 2402-01-OE05 Sinistralidade laboral: en curso
 2404-01-OE05 Empresas de traballo temporal: en curso
 2406-01-AE05 Negociación colectiva
 2406-02-AE05 Conciliacións individuais e colectivas
 2407-01-OE05 Eleccións sindicais: en curso
 2408-01-OE05 Infraccións e sancións na orde social: en curso
 2409-01-OE05 Procedementos despedimento colectivo, suspensión de contratos e redución xornada: en curso
 2410-01-OE05 Desprazamento transnacional de persoas traballadoras: en curso
 3803-01-OE05 Cooperativas: en curso

3803-02-OE05 Sociedades laborais: en curso

9301-01-AE05 Balance enerxético

Consellería de Cultura, Educación e Ordenación Universitaria

2301-01-OE05 Estatística do ensino non universitario en Galicia: en curso

2305-01-OE05 Datos estatísticos do Sistema universitario de Galicia: en curso

2306-01-OE05 Inserción laboral das persoas tituladas de formación profesional: en curso

2601-01-AE05 Estatística de bibliotecas públicas

Consellería de Sanidade

1204-01-OE05 Sistema de información sobre calidade microbiolóxica das zonas de baño: en curso

2101-03-OE05 Táboas de mortalidade: en curso

2201-01-OE05 Explotación do Rexistro galego de interrupcións voluntarias do embarazo: en cumprimento

2202-01-OE05 Sistema de información sobre a lista de espera cirúrxica: en curso

2204-01-OE05 Explotación do Rexistro galego da sida: en cumprimento

2204-02-OE05 Explotación do Rexistro galego de tuberculose: en curso

2204-03-AE05 Enfermidades de declaración obrigatoria

2205-01-OE05 Análise da mortalidade : en cumprimento

2206-01-OE05 Admisións a tratamento por consumo de substancias psicoactivas: en cumprimento

2206-02-OE05 Mortalidade por reacción aguda ao consumo de drogas: en cumprimento

4105-01-OE05 Situación das TIC nos centros sanitarios: en curso

Consellería de Política Social

2102-01-OE05 Estatística de familias numerosas: en curso

2503-01-OE05 Estatística sobre persoas beneficiarias da Risga e das axudas de inclusión social: en curso

2506-02-OE05 Estatística de protección de menores: en curso

2506-03-OE05 Explotación do Rexistro único de entidades prestadoras de servizos sociais: en curso

2507-01-OE05 Explotación do censo de persoas con discapacidade: en curso

2511-03-AE05 Estatística de execución de medidas xudiciais impostas a menores

Consellería do Medio Rural

3101-01-OE05 Superficies agrícolas: en curso

3102-01-OE05 Explotación do Rexistro de gando bovino: en curso

3102-02-OE05 Explotación do Rexistro de ovino e cabrún: en curso

3102-03-OE05 Sector porcino industrial: en cumprimento

3103-01-OE05 Explotación do Rexistro de Maquinaria Agrícola: en curso

3104-01-AE05 Rendementos de cultivos

3105-01-OE05 Estatística de sacrificio de gando en matadoiros: en cumprimento

3107-02-OE05 Explotación do Rexistro vitícola: en curso

3107-03-AE05 Explotación do Rexistro de Avicultura

3301-01-AE05 Enquisa trimestral de fabricación de pensos e consumo de materias primas

3702-01-OE05 Prezos da terra: en cumprimento

3702-02-OE05 Explotación do Rexistro sobre prezos declarados polos compradores de leite: en curso

3702-04-OE05 Prezos agrarios: en cumprimento

9101-01-AE05 Incendios forestais

9999-01-OE05 Sistema de indicadores complementarios para o seguimento do PDR: en curso

9999-02-AE05 Indicadores de contexto do PDR

Consellería do Mar

3201-01-OE05 Explotación do Rexistro de buques pesqueiros da Comunidade Autónoma: en curso

3203-01-OE05 Estatística da primeira venda de produtos pesqueiros fresco : en curso

3204-01-AE05 Estatística de permisos de marisqueo a pé

3204-02-AE05 Estatística de produción da acuicultura mariña

3205-01-OE05 Enquisa de ocupación na pesca: en curso

Instituto Galego de Estatística

0004-01-AE05 Panorama rural e urbano

0004-02-AE05 Panorama dos sete grandes concellos

2101-01-OE05 Indicadores demográficos: en curso

2101-02-OE05 Cifras poboacionais de referencia: en curso
2101-03-OE05 Táboas de mortalidad : en curso
2101-04-AE05 Explotación do movemento natural da poboación
2101-05-AE05 Explotación dos movementos migratorios
2101-06-AE05 Nomenclátor e explotación do padrón municipal de habitantes
2101-09-AE05 Carga de poboación estacional dos concellos de Galicia
2102-02-OE05 Enquisa estrutural a fogares (EEF): en curso
2103-01-OE05 Proxeccións de fogares: en curso
2104-01-OE05 Proxeccións de poboación a curto prazo: en curso
2201-02-AE05 Información estatística do sistema sanitario galego
2401-03-OE05 Enquisa de poboación activa de Galicia (EPA): en cumprimento
2401-06-AE05 Información do mercado laboral rexistrado
2401-07-AE05 Explotación da mostra continua de vidas laborais
2401-08-AE05 EPA. Estatística de fluxos da poboación activa
2401-10-OE05 Afiliacións á Seguridade Social por concello de residencia da persoa afiliada: en curso
2401-11-AE05 EPA. Variables de submostra
2401-12-AE05 Emprego na Seguridade Social e Mutualidades
2401-14-AE05 EPA. Módulo sobre a actividade por conta propia
2403-01-AE05 Estudo sobre salarios
2403-02-AE05 EPA. Decil de salarios do emprego principal
2501-01-OE05 Enquisa conxuntural a fogares: en curso
2502-01-OE05 Indicadores de cohesión social: en curso
2503-02-AE05 Pensións e outras prestacións
2503-03-OE05 Pensións da Seguridade Social por concello de residencia da persoa pensionista: en curso
2505-01-AE05 EPA. Estatística de mobilidade laboral e xeográfica
2506-01-OE05 Sistema de indicadores de lonxevidade: en curso
2506-04-AE05 EEF. Módulo sobre a poboación dependente
2506-05-AE05 EPA. Estudo sobre a relación coa actividade da poboación xuvenil
2509-01-AE05 EEF. Módulo de coidado de menores
2701-01-AE05 Accesibilidade á vivenda
3301-02-AE05 Actividade industrial en Galicia
3302-01-AE05 Explotación do índice de produción industrial
3401-01-AE05 Seguimento e análise da construción
3401-02-OE05 Estatística de construción de edificios: en cumprimento
3501-01-OE05 Indicadores de actividade e de VEB do sector servizos: en curso
3504-05-AE05 Indicador da intensidade da demanda turística
3602-01-AE05 Explotación estatística da información tributaria
3701-01-AE05 Explotación dos datos do comercio exterior e intracomunitario
3703-01-OE05 Índices de valor unitario para o comercio exterior e intracomunitario: en curso
3704-01-AE05 Informe das variacións do índice de prezos de consumo
3705-01-OE05 Índices de competitividade: en curso
3801-01-OE05 Explotación do directorio de empresas e unidades locais: en curso
3801-02-OE05 Contas das sociedades mercantís de Galicia: en curso
3801-03-OE05 Explotación do Boletín Oficial do Rexistro Mercantil: en curso
3801-04-OE05 Indicadores de multilocalización empresarial: en curso
3801-06-AE05 Indicadores de demografía empresarial
3901-02-AE05 Banco de series de conxuntura
3902-01-OE05 Contas económicas anuais: en reestruturación
3902-02-OE05 Contas económicas trimestrais: en reestruturación
3902-03-OE05 Produto interior bruto municipal: en curso
3902-04-AE05 Renda municipal dos fogares
3902-05-AE05 Contas do sector fogares
3903-01-OE05 Marco input-output: en curso

4201-01-AE05 Indicadores de innovación
4204-01-AE05 Comercio exterior de produtos de alta tecnoloxía
8000-01-OE05 Indicadores de xénero: en curso
9999-01-OE05 Sistema de indicadores complementarios para o seguimento do PDR: en curso
9999-02-AE05 Indicadores de contexto do PDR
9999-03-AE05 Indicadores de contexto do Plan estratéxico

ANEXO III

Descrición das operacións e actividades estatísticas

0004-01-AE05 Panorama rural e urbano

Organismo responsable:

Subdirección Xeral de Síntese, Análise e Difusión. Instituto Galego de Estatística

Obxectivos informativos:

LAS 4. Cohesión territorial

Obxectivos concretos:

Explotar datos demográficos, sociolaborais e económicos segundo o grao e subgrao de urbanización

Ámbitos de investigación:

poboacional: varios ámbitos e sectores

territorial: provincias

Periodicidade:

regular: anual

Orzamento aproximado: 0 euros

Forma e prazos de difusión:

Difundirase na internet en varias datas segundo o permitan as fontes

0004-02-AE05 Panorama dos sete grandes concellos

Organismo responsable:

Subdirección Xeral de Síntese, Análise e Difusión. Instituto Galego de Estatística

Obxectivos informativos:

LAS 4. Cohesión territorial

Obxectivos concretos:

Explotar datos territoriais, demográficos e sociolaborais con nivel de desagregación de sección e/ou distrito censual

Ámbitos de investigación:

poboacional: varios ámbitos e sectores

territorial: grandes concellos

Periodicidade:

regular: anual

Orzamento aproximado: 0 euros

Forma e prazos de difusión:

O ano 2017 difundirase na internet en abril de 2018

1101-01-OE05 Estado do planeamento urbanístico dos concellos

Organismo responsable:

Dirección Xeral de Ordenación do Territorio e Urbanismo. Consellería de Medio Ambiente e Ordenación do Territorio

Obxectivos informativos:

1.1.01 Territorio

Obxectivos concretos:

Coñecer as principais características -fase na que se atopa, ano de inicio, ano de aprobación, etc.- dos planeamentos urbanísticos municipais

Estado: en curso

Ámbitos de investigación:

poboacional: planeamento urbanístico municipal

territorial: concellos

Periodicidade:

regular: anual

Orzamento aproximado: 0 euros

Forma e prazos de difusión:

O ano 2017 difundirase na internet en febreiro do 2018

1101-02-OE05 Indicadores de seguimento das Directrices de ordenación do territorio

Organismo responsable:

Instituto de Estudos do Territorio. Consellería de Medio Ambiente e Ordenación do Territorio

Obxectivos informativos:

1.1.01 Territorio

Obxectivos concretos:

Recompilar os principais indicadores de seguimento das Directrices de Ordenación do Territorio e do Plan de Ordenación do Litoral

Estado: en curso

Ámbitos de investigación:

poboacional: territorio da comunidade autónoma

territorial: concellos

Periodicidade:

regular: anual

Orzamento aproximado: 0 euros

Forma e prazos de difusión:

Difundiranse na internet en varias datas a medida que o permitan as fontes

1102-01-OE05 Contaxe nas estradas competencia da Comunidade Autónoma

Organismo responsable:

Axencia Galega de Infraestruturas (AXI). Consellería de Infraestruturas e Vivenda

Obxectivos informativos:

1.1.02 Estradas

Obxectivos concretos:

Coñecer o número e a distribución temporal dos vehículos que circulan polas estradas que son competencia da comunidade autónoma (tráfico viario)

Estado: en curso

Ámbitos de investigación:

poboacional: estradas competencia da comunidade autónoma

territorial: estacións de medición do tráfico

Periodicidade:

regular: anual

Orzamento aproximado: 10.500 euros

Forma e prazos de difusión:

O ano 2017 difundirase en papel e na internet en abril de 2018

1103-01-OE05 Estatística de licenzas de pesca e caza

Organismo responsable:

Dirección Xeral de Patrimonio Natural. Consellería de Medio Ambiente e Ordenación do Territorio

Obxectivos informativos:

1.1.03 Caza e pesca continental

Obxectivos concretos:

Explotar estatisticamente os datos obtidos a partir das licenzas de caza e de pesca en augas continentais da comunidade autónoma outorgadas polo departamento responsable

Estado: en curso

Ámbitos de investigación:

poboacional: licenzas de caza e pesca en augas continentais

territorial: provincias

Periodicidade:

regular: anual

Orzamento aproximado: 0 euros

Forma e prazos de difusión:

O ano 2017 difundirase na internet en decembro de 2018

1201-01-AE05 Climatoloxía

Organismo responsable:

Dirección Xeral de Calidade Ambiental e Cambio Climático. Consellería de Medio Ambiente e

Ordenación do Territorio

Obxectivos informativos:

1.2.01 Climatoloxía

Obxectivos concretos:

Coñecer os datos climatolóxicos significativos de Galicia e difundilo no Informe climatolóxico anual

Ámbitos de investigación:

poboacional: estacións meteorolóxicas e climatolóxicas

territorial: estacións meteorolóxicas e climatolóxicas

Periodicidade:

regular: anual

Orzamento aproximado: 0 euros

Forma e prazos de difusión:

O ano 2017 difundirase na internet en febreiro de 2018

1202-01-AE05 Calidade do aire

Organismo responsable:

Dirección Xeral de Calidade Ambiental e Cambio Climático. Consellería de Medio Ambiente e

Ordenación do Territorio

Obxectivos informativos:

1.2.02 Calidade do aire

Obxectivos concretos:

Coñecer o nivel de contaminantes na atmosfera e difundilo no Informe anual de calidade do aire en Galicia

Ámbitos de investigación:

poboacional: estacións de medición

territorial: estacións de medición da calidade do aire

Periodicidade:

regular: diaria

regular: anual

Orzamento aproximado: 0 euros

Forma e prazos de difusión:

O ano 2016 difundirase na internet en xaneiro de 2018 e o ano 2017 en decembro de 2018

1203-01-OE05 Reservas de auga

Organismo responsable:

Augas de Galicia. Consellería de Medio Ambiente e Ordenación do Territorio

Obxectivos informativos:

1.2.03 Reservas de auga

Obxectivos concretos:

Obter información sobre o volume de auga e a ocupación dos encoros nas bacías de Galicia-costa

Estado: en curso

Ámbitos de investigación:

poboacional: encoros situados nas bacías Galicia-costa

territorial: encoro

Periodicidade:

regular: semanal

Orzamento aproximado: 0 euros

Forma e prazos de difusión:

Os datos correspondentes a cada luns difundiranse na internet ao día seguinte

1204-01-OE05 Sistema de información sobre calidade microbiolóxica das zonas de baño

Organismo responsable:

Dirección Xeral de Saúde Pública. Consellería de Sanidade

Obxectivos informativos:

1.2.04 Calidade e depuración de auga

Obxectivos concretos:

Coñecer a calidade microbiolóxica das augas de uso recreativo en Galicia

Estado: en curso

Ámbitos de investigación:

poboacional: zonas de baño marítimas e continentais

territorial: zonas de baño

Periodicidade:

regular: anual

Orzamento aproximado: 500 euros

Forma e prazos de difusión:

O ano 2017 difundirase na internet en xuño de 2018

1205-01-OE05 Xestión de residuos de competencia municipal

Organismo responsable:

Dirección Xeral de Calidade Ambiental e Cambio Climático. Consellería de Medio Ambiente e

Ordenación do Territorio

Obxectivos informativos:

1.2.05 Residuos urbanos e industriais. Reciclaxe

Obxectivos concretos:

Coñecer o volume e tipo dos residuos de competencia municipal

Estado: en curso

Ámbitos de investigación:

poboacional: residuos de competencia municipal xestionados en Galicia

territorial: Galicia

Periodicidade:

regular: anual

Orzamento aproximado: 0 euros

Forma e prazos de difusión:

O ano 2016 difundirase na internet en xaneiro de 2018 e o ano 2017 en decembro de 2018

1207-01-AE05 Indicadores ambientais

Organismo responsable:

Dirección Xeral de Calidade Ambiental e Cambio Climático. Consellería de Medio Ambiente e

Ordenación do Territorio

Obxectivos informativos:

1.1.04 Recursos naturais e biodiversidade

1.2.02 Calidade do aire

1.2.04 Calidade e depuración de auga

1.2.05 Residuos urbanos e industriais. Reciclaxe

1.2.06 Hábitos e prácticas ambientais

3.1.06 Producción ecolóxica e de calidade

Obxectivos concretos:

Pór á disposición do público datos ambientais de Galicia baseados en indicadores para que sirva como instrumento de difusión e información da situación ambiental da nosa comunidade, dando así cumprimento ao indicado na Lei 27/2006, pola que se regulan os dereitos de acceso

á información, de participación pública e de acceso á xustiza en materia de medio ambiente, onde se indica que as autoridades públicas elaborarán e publicarán informes sobre o estado do medio ambiente e que deberán organizar e actualizar a información ambiental mediante as tecnoloxías da información e das telecomunicacións sempre que sexa posible

Ámbitos de investigación:

poboacional: estado do medio ambiente en Galicia

territorial: Galicia

Periodicidade:

regular: anual

Orzamento aproximado: 0 euros

Forma e prazos de difusión:

Difundirase na internet en varias datas segundo o permitan as fontes

2101-01-OE05 Indicadores demográficos

Organismo responsable:

Subdirección Xeral de Síntese, Análise e Difusión. Instituto Galego de Estatística

Obxectivos informativos:

2.1.01 Estática e dinámica da poboación

Obxectivos concretos:

Elaborar e manter un sistema de indicadores demográficos que ofrezca unha imaxe de síntese sobre a situación demográfica nos distintos ámbitos territoriais

Estado: en curso

Ámbitos de investigación:

poboacional: poboación residente en Galicia

territorial: concellos

Periodicidade:

regular: anual

Orzamento aproximado: 0 euros

Forma e prazos de difusión:

Difundiranse na internet en abril de 2018 os indicadores de poboación referidos a 2017 e os de fecundidade, nupcialidade e mortalidade referidos ao 2016.

2101-02-OE05 Cifras poboacionais de referencia

Organismo responsable:

Subdirección Xeral de Síntese, Análise e Difusión. Instituto Galego de Estatística

Obxectivos informativos:

2.1.01 Estática e dinámica da poboación

Obxectivos concretos:

Ofrecer cifras poboacionais de referencia con nivel de desagregación municipal

Estado: en curso

Ámbitos de investigación:

poboacional: poboación residente en Galicia

territorial: concellos

Periodicidade:

regular: anual

Orzamento aproximado: 0 euros

Forma e prazos de difusión:

O ano 2017 difundirase na internet en febreiro de 2018

2101-03-OE05 Táboas de mortalidade

Organismo responsable:

Subdirección Xeral de Síntese, Análise e Difusión. Instituto Galego de Estatística

Dirección Xeral de Saúde Pública. Consellería de Sanidade

Obxectivos informativos:

2.1.01 Estática e dinámica da poboación

2.2.03 Estado xeral de saúde da poboación

Obxectivos concretos:

Elaborar as táboas de mortalidade de Galicia

Estado: en curso

Ámbitos de investigación:

poboacional: poboación residente en Galicia

territorial: provincias

Periodicidade:

regular: anual

Orzamento aproximado: 0 euros

Forma e prazos de difusión:

O ano 2015 difundirase na internet en marzo de 2018

2101-04-AE05 Explotación do movemento natural da poboación

Organismo responsable:

Subdirección Xeral de Síntese, Análise e Difusión. Instituto Galego de Estatística

Obxectivos informativos:

2.1.01 Estática e dinámica da poboación

Obxectivos concretos:

Difundir os datos do movemento natural da poboación dos residentes na Comunidade Autónoma, xunto cos nomes dos neonatos

Ámbitos de investigación:

poboacional: poboación residente en Galicia

territorial: concellos

Periodicidade:

regular: anual

Orzamento aproximado: 0 euros

Forma e prazos de difusión:

A información referida ao ano 2016, datos definitivos, difundirase na internet en febreiro de 2018

A información referida ao segundo trimestre, terceiro trimestre e total anual do ano 2017, datos provisionais, difundirase na internet en xaneiro, abril e xullo de 2018

A información referida ao primeiro trimestre do ano 2018, datos provisionais que inclúen os nomes dos neonatos, difundirase na internet en outubro de 2018

2101-05-AE05 Explotación dos movementos migratorios

Organismo responsable:

Subdirección Xeral de Síntese, Análise e Difusión. Instituto Galego de Estatística

Obxectivos informativos:

2.1.01 Estática e dinámica da poboación

Obxectivos concretos:

Difundir os datos das variacións de residencia no ámbito da Comunidade Autónoma

Ámbitos de investigación:

poboacional: cambios de residencia con orixe e/ou destino na comunidade autónoma

territorial: concellos

Periodicidade:

regular: anual

Orzamento aproximado: 0 euros

Forma e prazos de difusión:

O ano 2017 difundirase na internet en agosto de 2018

2101-06-AE05 Nomenclátor e explotación do padrón municipal de habitantes

Organismo responsable:

Subdirección Xeral de Síntese, Análise e Difusión. Instituto Galego de Estatística

Obxectivos informativos:

2.1.01 Estática e dinámica da poboación

Obxectivos concretos:

Difundir as cifras de poboación dos residentes nas diversas entidades territoriais de Galicia, o nomenclátor e unha aplicación divulgativa cos nomes e apelidos da poboación residente en Galicia

Ámbitos de investigación:

poboacional: poboación residente en Galicia

territorial: concellos

Periodicidade:

regular: anual

Orzamento aproximado: 0 euros

Forma e prazos de difusión:

Difundiranse na internet as cifras de poboación, o nomenclátor e os nomes e apelidos da poboación residente en Galicia do ano 2017 en febreiro de 2018, e os datos provisionais das cifras de poboación a 01/01/2018 en abril de 2018

2101-07-OE05 Explotación estatística do Rexistro de Parellas de Feito

Organismo responsable:

Dirección Xeral de Xustiza. Vicepresidencia e Consellería de Presidencia, Administracións Públicas e Xustiza

Obxectivos informativos:

2.1.01 Estática e dinámica da poboación

Obxectivos concretos:

Difundir información estatística sobre o número de inscricións no Rexistro Autonómico de parellas de feito na Comunidade Autónoma de Galicia

Estado: en curso

Ámbitos de investigación:

poboacional: expedientes de inscrición no rexistro

territorial: xefaturas territoriais

Periodicidade:

regular: anual

Orzamento aproximado: 0 euros

Forma e prazos de difusión:

O ano 2017 difundirase na internet en febreiro de 2018

2101-08-AE05 Galicia aberta: a emigración en cifras

Organismo responsable:

Secretaría Xeral da Emigración. Presidencia da Xunta

Obxectivos informativos:

2.1.01 Estática e dinámica da poboación

Obxectivos concretos:

Coñecer o número e características sociodemográficas dos galegos no exterior e galegos retornados, a partir de diferentes fontes

Ámbitos de investigación:

poboacional: emigrantes e emigrantes retornados

territorial: concellos

Periodicidade:

regular: anual

Orzamento aproximado: 0 euros

Forma e prazos de difusión:

O ano 2017 difundirase na internet en outubro de 2018

2101-09-AE05 Carga de poboación estacional dos concellos de Galicia

Organismo responsable:

Subdirección Xeral de Síntese, Análise e Difusión. Instituto Galego de Estatística

Obxectivos informativos:

2.1.01 Estática e dinámica da poboación

Obxectivos concretos:

Ofrecer para cada trimestre a carga de poboación que pernoita e a carga de poboación diúrna dos concellos

Ámbitos de investigación:

poboacional: poboación que soportan os concellos

territorial: concellos

Periodicidade:

regular: anual

Orzamento aproximado: 0 euros

Forma e prazos de difusión:

A serie 2011-2015 difundirase na internet en xullo de 2018

2102-01-OE05 Estatística de familias numerosas

Organismo responsable:

Dirección Xeral de Familia, Infancia e Dinamización Demográfica. Consellería de Política Social

Obxectivos informativos:

2.1.02 Estrutura dos fogares

Obxectivos concretos:

Coñecer o número e as principais características -categorías, tipoloxía dos/as fillos/as, idade dos cónxuxes e fillos/as, situación laboral e estado civil do titular- das familias numerosas

Estado: en curso

Ámbitos de investigación:

poboacional: familias numerosas

territorial: provincias

Periodicidade:

regular: anual

Orzamento aproximado: 0 euros

Forma e prazos de difusión:

O ano 2017 difundirase na internet en xullo de 2018

2102-02-OE05 Enquisa estrutural a fogares (EEF)

Organismo responsable:

Subdirección Xeral de Producción Estatística. Instituto Galego de Estatística

Obxectivos informativos:

2.1.02 Estrutura dos fogares

2.5.01 Ingresos e gastos dos fogares

2.5.02 Benestar

4.1.01. Sociedade da información nos fogares

Obxectivos concretos:

Analizar e describir as principais características dos fogares galegos, en canto á súa composición demográfica e á súa situación económica

No 2018 recollerase ademais información sobre novas tecnoloxías e coñecemento e uso do galego

Estado: en curso

Ámbitos de investigación:

poboacional: fogares residentes en vivendas familiares principais

territorial: grupos de comarcas e grandes concellos

Persoa obrigada a subministrar información: persoa e fogar

Periodicidade:

regular: anual

Orzamento aproximado: 550.000 euros

Forma e prazos de difusión:

O ano 2017 difundirase na internet en decembro de 2018

2103-01-OE05 Proxeccións de fogares

Organismo responsable:

Subdirección Xeral de Síntese, Análise e Difusión. Instituto Galego de Estatística

Obxectivos informativos:

2.1.03 Dinámica dos fogares

Obxectivos concretos:

Estimar o número de fogares galegos en distintas datas do futuro

Estado: en curso

Ámbitos de investigación:

poboacional: fogares galegos

territorial: grupos de comarcas

Periodicidade:

irregular

Orzamento aproximado: 0 euros

Forma e prazos de difusión:

Difundiranse na internet os resultados referidos a diferentes datas en decembro de 2018

2104-01-OE05 Proxeccións de poboación a curto prazo

Organismo responsable:

Subdirección Xeral de Síntese, Análise e Difusión. Instituto Galego de Estatística

Obxectivos informativos:

2.1.04 Proxeccións demográficas

Obxectivos concretos:

Estimar a evolución da poboación galega a curto prazo en base á información demográfica dispoñible

Estado: en curso

Ámbitos de investigación:

poboacional: poboación residente en Galicia

territorial: comarcas

Periodicidade:

regular: bienal

Orzamento aproximado: 0 euros

Forma e prazos de difusión:

Difundiranse na internet, en decembro de 2018, a actualización das cifras da poboación proxectada

2201-01-OE05 Explotación do Rexistro galego de interrupcións voluntarias do embarazo

Organismo responsable:

Dirección Xeral de Saúde Pública. Consellería de Sanidade

Obxectivos informativos:

2.2.01 Asistencia sanitaria

Obxectivos concretos:

Coñecer a frecuencia e as características das interrupcións voluntarias do embarazo realizadas polas mulleres que residen en Galicia

Estado: en cumprimento

Ámbitos de investigación:

poboacional: interrupcións voluntarias do embarazo

territorial: provincias

Periodicidade:

regular: anual

Orzamento aproximado: 0 euros

Forma e prazos de difusión:

O ano 2017 difundirase na internet en outubro de 2018

2201-02-AE05 Información estatística do sistema sanitario galego

Organismo responsable:

Subdirección Xeral de Síntese, Análise e Difusión. Instituto Galego de Estatística

Obxectivos informativos:

2.2.01 Asistencia sanitaria

3.6.03 Recursos e gasto na sanidade

Obxectivos concretos:

Difundir información sobre a dotación e os indicadores de funcionamento dos establecementos sanitarios con réxime de internado a nivel de Galicia e provincias

Ámbitos de investigación:

poboacional: establecementos sanitarios con réxime de internado

territorial: provincias

Periodicidade:

regular: anual

Orzamento aproximado: 0 euros

Forma e prazos de difusión:

O ano 2015 difundirase na internet en abril de 2018

2202-01-OE05 Sistema de información sobre a lista de espera cirúrxica

Organismo responsable:

Servizo Galego de Saúde. Consellería de Sanidade

Obxectivos informativos:

2.2.02 Listas de agarda

Obxectivos concretos:

Dar información cuantitativa sobre o número de pacientes e tempo de espera nos centros do Servizo Galego de Saúde

Estado: en curso

Ámbitos de investigación:

poboacional: poboación residente en Galicia

territorial: centros hospitalarios

Periodicidade:

regular: semestral

Orzamento aproximado: 0 euros

Forma e prazos de difusión:

Os resultados a 31/12/2017 difundirase na internet en xaneiro de 2018

Os resultados a 30/06/2018 difundirase na internet en xullo de 2018

2204-01-OE05 Explotación do Rexistro galego da sida

Organismo responsable:

Dirección Xeral de Saúde Pública. Consellería de Sanidade

Obxectivos informativos:

2.2.04 Morbilidade

Obxectivos concretos:

Describir a incidencia, evolución e características da síndrome de inmunodeficiencia adquirida

Estado: en cumprimento

Ámbitos de investigación:

poboacional: casos de sida, isto é, casos de infección por VIH manifestada clinicamente por unha ou máis das enfermidades indicativas da sida

territorial: provincias

Periodicidade:

regular: anual

Orzamento aproximado: 0 euros

Forma e prazos de difusión:

O ano 2017 difundirase na internet en novembro de 2018

2204-02-OE05 Explotación do Rexistro galego de tuberculose

Organismo responsable:

Dirección Xeral de Saúde Pública. Consellería de Sanidade

Obxectivos informativos:

2.2.04 Morbilidade

Obxectivos concretos:

Coñecer o número de casos, incidencia, evolución e características da tuberculose

Estado: en curso

Ámbitos de investigación:

poboacional: casos de tuberculose

territorial: Estruturas Organizativas de Xestión Integrada (EOXIs)

Periodicidade:

regular: anual

Orzamento aproximado: 0 euros

Forma e prazos de difusión:

O ano 2017 difundirase na internet en novembro de 2018

2204-03-AE05 Enfermidades de declaración obrigatoria

Organismo responsable:

Dirección Xeral de Saúde Pública. Consellería de Sanidade

Obxectivos informativos:

2.2.04 Morbilidade

Obxectivos concretos:

Coñecer a incidencia das enfermidades de declaración obrigatoria en Galicia

Ámbitos de investigación:

poboacional: enfermidades de declaración obrigatoria

territorial: concellos

Periodicidade:

regular: anual

Orzamento aproximado: 0 euros

Forma e prazos de difusión:

O ano 2017 difundirase na internet en setembro de 2018

2205-01-OE05 Análise da mortalidade

Organismo responsable:

Dirección Xeral de Saúde Pública. Consellería de Sanidade

Obxectivos informativos:

2.2.05 Mortalidade por causas

Obxectivos concretos:

Coñecer a causa da morte dos residentes en Galicia

Estado: en cumprimento

Ámbitos de investigación:

poboacional: defuncións de residentes na comunidade autónoma

territorial: provincias

Periodicidade:

regular: anual

Orzamento aproximado: 0 euros

Forma e prazos de difusión:

O ano 2016 difundirase na internet en novembro de 2018

2206-01-OE05 Admisións a tratamento por consumo de substancias psicoactivas

Organismo responsable:

Servizo Galego de Saúde. Consellería de Sanidade

Obxectivos informativos:

2.2.06 Consumo de drogas e asistencia ás persoas drogodependentes

Obxectivos concretos:

Coñecer o número de persoas admitidas a tratamento ambulatorio por abuso ou dependencia de substancias psicoactivas

Estado: en cumprimento

Ámbitos de investigación:

poboacional: pacientes drogodependentes dos centros da rede do Plan galego de drogas

territorial: Galicia

Periodicidade:

regular: anual

Orzamento aproximado: 32.000 euros

Forma e prazos de difusión:

O ano 2017 difundirase na internet en decembro de 2018

2206-02-OE05 Mortalidade por reacción aguda ao consumo de drogas

Organismo responsable:

Dirección Xeral de Saúde Pública. Consellería de Sanidade

Obxectivos informativos:

2.2.05 Mortalidade por causas

2.2.06 Consumo de drogas e asistencia ás persoas drogodependentes

Obxectivos concretos:

Analizar a mortalidade real logo da reacción aguda por consumo de drogas e as características desa morte -circunstancias nas que se produciu, substancias que causaron a morte, etc.-

Estado: en cumprimento

Ámbitos de investigación:

poboacional: persoas falecidas por reacción aguda a substancias psicactivas

territorial: provincias

Periodicidade:

regular: anual

Orzamento aproximado: 0 euros

Forma e prazos de difusión:

Os anos 2015, 2016 e 2017 difundiranse na internet en decembro de 2018

2301-01-OE05 Estatística do ensino non universitario en Galicia

Organismo responsable:

Secretaría Xeral Técnica. Consellería de Cultura, Educación e Ordenación Universitaria

Obxectivos informativos:

2.3.01 Ensino preobligatorio

2.3.02 Ensino obrigatorio

2.3.03 Ensino postobligatorio non universitario

4.1.04 Sociedade da información no sistema educativo

Obxectivos concretos:

Amosar os aspectos máis significativos -centros, alumnos e profesores- da educación non universitaria. Coñecer a situación dos centros educativos públicos e privados no referente á implantación neles das novas tecnoloxías.

Estado: en curso

Ámbitos de investigación:

poboacional: centros de ensino non universitario

territorial: provincias

Periodicidade:

regular: anual

Orzamento aproximado: 62.000 euros

Forma e prazos de difusión:

Os resultados detallados definitivos referidos ao curso 2015/2016 difundiranse na internet en xullo de 2018

Os principais resultados definitivos referidos ao curso 2016/2017 difundiranse na internet en setembro de 2018

Os principais resultados provisionais referidos ao curso 2017/2018 difundiranse na internet en setembro de 2018

2305-01-OE05 Datos estatísticos do Sistema universitario de Galicia

Organismo responsable:

Secretaría Xeral de Universidades. Consellería de Cultura, Educación e Ordenación Universitaria

Obxectivos informativos:

2.3.04 Acceso á universidade. Oferta e demanda de titulacións

2.3.05 Ensino universitario

Obxectivos concretos:

Amosar e recompilar os aspectos máis significativos da educación universitaria en Galicia.

Recompilar, sintetizar e difundir a información derivada das probas de acceso á universidade

Estado: en curso

Ámbitos de investigación:

poboacional: alumnado matriculado e alumnado graduado nas universidades galegas

territorial: campus universitario

Periodicidade:

regular: anual

Orzamento aproximado: 1.270 euros

Forma e prazos de difusión:

O curso 2015/2016 difundirase na internet en setembro de 2018

2306-01-OE05 Inserción laboral das persoas tituladas de formación profesional

Organismo responsable:

Dirección Xeral de Educación, Formación Profesional e Innovación Educativa. Consellería de Cultura, Educación e Ordenación Universitaria

Obxectivos informativos:

2.3.06 Tránsito do sistema educativo ao mercado laboral

Obxectivos concretos:

Coñecer a situación laboral e as vías de adquisición de emprego das persoas tituladas da formación profesional transcorrido un tempo desde o remate dos seus estudos

Estado: en curso

Ámbitos de investigación:

poboacional: persoas tituladas en FP

territorial: Galicia

Persoa obrigada a subministrar información: persoa titulada en formación profesional

Periodicidade:

regular: bienal

Orzamento aproximado: 50.000 euros

Forma e prazos de difusión:

Os resultados referidos ao alumnado que rematou no curso 2015-16 difundiranse na internet no último trimestre do ano 2018

2307-01-OE05 Estatística de escolas, casas de oficio e obradoiros de emprego

Organismo responsable:

Secretaría Xeral de Emprego. Consellería de Economía, Emprego e Industria

Obxectivos informativos:

2.3.07 Outros tipos de formación, coa inclusión da realizada no seo das empresas

Obxectivos concretos:

Coñecer o número e características dese tipo de centros e do seu alumnado

Estado: en curso

Ámbitos de investigación:

poboacional: escolas, casas de oficio e obradoiros de emprego

territorial: Galicia

Periodicidade:

regular: anual

Orzamento aproximado: 0 euros

Forma e prazos de difusión:

O ano 2017 difundirase na internet en setembro de 2018

2401-01-OE05 Datos sobre ocupacións máis contratadas

Organismo responsable:

Secretaría Xeral de Emprego. Consellería de Economía, Emprego e Industria

Obxectivos informativos:

2.4.01 Caracterización do mercado laboral

Obxectivos concretos:

Dar unha información descritiva das ocupacións máis destacadas polo seu volume contractual no mercado laboral galego

Estado: en curso

Ámbitos de investigación:

poboacional: contratos laborais rexistrados

territorial: comarcas

Periodicidade:

regular: anual

Orzamento aproximado: 0 euros

Forma e prazos de difusión:

O ano 2017 difundirase na internet en marzo de 2018

2401-02-OE05 Persoal ao servizo da Administración autonómica

Organismo responsable:

Dirección Xeral da Función Pública. Consellería de Facenda

Obxectivos informativos:

2.4.01 Caracterización do mercado laboral

Obxectivos concretos:

Ofrecer información sobre o persoal ao servizo da Administración autonómica

Estado: en cumprimento

Ámbitos de investigación:

poboacional: persoal ao servizo da Administración autonómica

territorial: Galicia

Periodicidade:

regular: semestral

Orzamento aproximado: 0 euros

Forma e prazos de difusión:

O segundo semestre de 2017 difundirase na internet en febreiro de 2018

O primeiro semestre do 2018 difundirase na internet en setembro de 2018

2401-03-OE05 Enquisa de poboación activa de Galicia (EPA)

Organismo responsable:

Subdirección Xeral de Producción Estatística. Instituto Galego de Estatística
Instituto Nacional de Estadística (INE).

Obxectivos informativos:

2.4.01 Caracterización do mercado laboral

Obxectivos concretos:

Obter as principais características da poboación en relación coa actividade no ámbito de Galicia, a partir da unión das mostras recollidas polo IGE e polo INE segundo o convenio asinado

No 2018 inclúe o módulo sobre conciliación laboral e familiar

Estado: en cumprimento

Ámbitos de investigación:

poboacional: poboación residente en vivendas familiares principais

territorial: provincias e grandes concellos

Persoa obrigada a subministrar información: persoa

Periodicidade:

regular: trimestral

Orzamento aproximado: 370.000 euros

Forma e prazos de difusión:

O cuarto trimestre de 2017 difundirase na internet o 25 de xaneiro de 2018

O primeiro trimestre de 2018 difundirase na internet o 26 de abril de 2018

O segundo trimestre de 2018 difundirase na internet o 26 de xullo de 2018

O terceiro trimestre de 2018 difundirase na internet o 25 de outubro de 2018

2401-04-OE05 Apertura de centros de traballo

Organismo responsable:

Secretaría Xeral de Emprego. Consellería de Economía, Emprego e Industria

Obxectivos informativos:

2.4.01 Caracterización do mercado laboral

Obxectivos concretos:

Obter información sobre as aperturas de centros de traballo ou de reinicio de actividade despois de efectuar alteracións, ampliacións ou transformacións de importancia

Estado: en curso

Ámbitos de investigación:

poboacional: centros de traballo de nova creación, reanudación da actividade, cambio de actividade e traslado

territorial: provincias

Periodicidade:

regular: anual

Orzamento aproximado: 270 euros

Forma e prazos de difusión:

O ano 2017 difundirase na internet en setembro de 2018

2401-05-OE05 Centros especiais de emprego

Organismo responsable:

Secretaría Xeral de Emprego. Consellería de Economía, Emprego e Industria

Obxectivos informativos:

2.4.01 Caracterización do mercado laboral

Obxectivos concretos:

Coñecer o número de centros especiais de emprego segundo as súas principais características

Estado: en curso

Ámbitos de investigación:

poboacional: centros especiais de emprego con domicilio social na Comunidade Autónoma

territorial: Galicia

Periodicidade:

regular: anual

Orzamento aproximado: 0 euros

Forma e prazos de difusión:

O ano 2017 difundirase na internet en maio de 2018

2401-06-AE05 Información do mercado laboral rexistrado

Organismo responsable:

Subdirección Xeral de Síntese, Análise e Difusión. Instituto Galego de Estatística

Obxectivos informativos:

2.4.01 Caracterización do mercado laboral

Obxectivos concretos:

Difundir os datos das afiliacións á Seguridade Social por conta de cotización (procedentes da explotación estatística do ficheiro de afiliación dos traballadores da Seguridade Social), a información do paro rexistrado segundo diversas variables e os contratos rexistrados por concello de residencia do traballador

Ámbitos de investigación:

poboacional: afiliacións por provincia de traballo, paro rexistrado e contratos rexistrados por concello de residencia do traballador

territorial: concellos

Periodicidade:

regular: mensual

Orzamento aproximado: 0 euros

Forma e prazos de difusión:

A información referida a decembro de 2017 difundirase na internet en xaneiro de 2018

A información referida a xaneiro de 2018 difundirase na internet en febreiro de 2018

A información referida a febreiro de 2018 difundirase na internet en marzo de 2018

A información referida a marzo de 2018 difundirase na internet en abril de 2018

A información referida a abril de 2018 difundirase na internet en maio de 2018

A información referida a maio de 2018 difundirase na internet en xuño de 2018

A información referida a xuño de 2018 difundirase na internet en xullo de 2018

A información referida a xullo de 2018 difundirase na internet en agosto de 2018

A información referida a agosto de 2018 difundirase na internet en setembro de 2018

A información referida a setembro de 2018 difundirase na internet en outubro de 2018

A información referida a outubro de 2018 difundirase na internet en novembro de 2018

A información referida a novembro de 2018 difundirase na internet en decembro de 2018

2401-07-AE05 Explotación da mostra continua de vidas laborais

Organismo responsable:

Subdirección Xeral de Síntese, Análise e Difusión. Instituto Galego de Estatística

Obxectivos informativos:

2.4.01 Caracterización do mercado laboral

Obxectivos concretos:

Explotación e difusión da mostra continua de vidas laborais da Seguridade Social

Ámbitos de investigación:

poboacional: persoas de 16 ou máis anos que residen en vivendas familiares

territorial: provincias e grandes concellos

Periodicidade:

regular: anual

Orzamento aproximado: 0 euros

Forma e prazos de difusión:

O ano 2017 difundirase na internet en outubro de 2018

2401-08-AE05 EPA. Estatística de fluxos da poboación activa

Organismo responsable:

Subdirección Xeral de Produción Estatística. Instituto Galego de Estatística

Obxectivos informativos:

2.4.01 Caracterización do mercado laboral

Obxectivos concretos:

Estimar, en colaboración co INE, as transicións brutas entre as situacións de ocupación, paro e inactividade dun trimestre a outro na Enquisa de poboación activa e difundir as táboas coa clasificación da poboación de 16 e máis anos segundo a relación coa actividade económica, nas cales se representa de onde proceden os ocupados, parados e inactivos de cada trimestre respecto da súa clasificación no trimestre precedente

Ámbitos de investigación:

poboacional: persoas de 16 ou máis anos que residen en vivendas familiares

territorial: provincias

Periodicidade:

regular: trimestral

Orzamento aproximado: 0 euros

Forma e prazos de difusión:

O cuarto trimestre de 2017 difundirase na internet o 25 de xaneiro de 2018

O primeiro trimestre de 2018 difundirase na internet o 26 de abril de 2018

O segundo trimestre de 2018 difundirase na internet o 26 de xullo de 2018

O terceiro trimestre de 2018 difundirase na internet o 25 de outubro de 2018

2401-09-AE05 Informe do paro rexistrado

Organismo responsable:

Secretaría Xeral de Emprego. Consellería de Economía, Emprego e Industria

Obxectivos informativos:

2.4.01 Caracterización do mercado laboral

Obxectivos concretos:

Coñecer o número e as características -idade, xénero, etc.- dos demandantes de emprego non ocupados e rexistrados nas oficinas do servizo público de emprego

Ámbitos de investigación:

poboacional: demandantes de emprego rexistrados nas oficinas de emprego

territorial: concellos

Periodicidade:

regular: mensual

Orzamento aproximado: 0 euros

Forma e prazos de difusión:

Os resultados referidos a un mes difundiranse na internet ao mes seguinte

2401-10-OE05 Afiliacións á Seguridade Social por concello de residencia da persoa afiliada

Organismo responsable:

Subdirección Xeral de Síntese, Análise e Difusión. Instituto Galego de Estatística

Obxectivos informativos:

2.4.01 Caracterización do mercado laboral

Obxectivos concretos:

Calcular as afiliacións á Seguridade Social por concello de residencia da persoa afiliada a partir dos ficheiros que a Tesouraría da Seguridade Social proporciona ao IGE a través do convenio de colaboración publicado no BOE nº 90 do 15 de abril de 2011. Para imputar o concello de residencia, empregárase o ficheiro nominal do Padrón Municipal Continuo proporcionado polo INE ao IGE en virtude do convenio marco de intercambio de información entre o INE e o IGE.

Estado: en curso

Ámbitos de investigación:

poboacional: afiliacións á Seguridade Social

territorial: concellos

Periodicidade:

regular: trimestral

Orzamento aproximado: 0 euros

Forma e prazos de difusión:

Os resultados de decembro de 2017 difundiranse na internet o 29 de xaneiro de 2018

Os resultados de marzo de 2018 difundiranse na internet o 27 de abril de 2018

Os resultados de xuño de 2018 difundiranse na internet o 27 de xullo de 2018

Os resultados de setembro de 2018 difundiranse na internet o 29 de outubro de 2018

2401-11-AE05 EPA. Variables de submostra

Organismo responsable:

Subdirección Xeral de Producción Estatística. Instituto Galego de Estatística

Obxectivos informativos:

2.3.02 Ensino obrigatorio

2.3.03 Ensino postobrigatorio non universitario

2.3.05 Ensino universitario

2.3.07 Outros tipos de formación, coa inclusión da realizada no seo das empresas

2.4.01 Caracterización do mercado laboral

2.4.04 Outras condicións laborais

Obxectivos concretos:

Obter información adicional, en colaboración co INE, sobre a caracterización do mercado laboral en Galicia a partir da explotación das preguntas adicionais que se inclúen no cuestionario de 6ª entrevista da Enquisa de Poboación Activa (variables de submostra). Estas preguntas proporcionan información sobre catro bloques de variables: ensino e formación,

condicións de traballo, experiencia profesional e busca de emprego e cambio de residencia no último ano

Ámbitos de investigación:

poboacional: poboación residente en vivendas familiares

territorial: provincias

Periodicidade:

regular: anual

Orzamento aproximado: 0 euros

Forma e prazos de difusión:

O ano 2017 difundirase na internet en xuño de 2018

2401-12-AE05 Emprego na Seguridade Social e Mutualidades

Organismo responsable:

Subdirección Xeral de Síntese, Análise e Difusión. Instituto Galego de Estatística

Obxectivos informativos:

2.4.01 Caracterización do mercado laboral

Obxectivos concretos:

Difundir información trimestral das afiliacións nas distintas mutualidades: Seguridade Social, Instituto Social de las Fuerzas Armadas (ISFAS), Mutualidad General de Funcionarios Civiles del Estado (MUFACE) e Mutualidad General Judicial (MUGEJU). A información publicárase por concello de residencia do traballador

Ámbitos de investigación:

poboacional: afiliacións á Seguridade Social e Mutualidades

territorial: concellos

Periodicidade:

regular: anual

Orzamento aproximado: 0 euros

Forma e prazos de difusión:

O ano 2017 difundirase na internet en maio de 2018

2401-13-AE05 Explotación do Rexistro de Contratos Laborais

Organismo responsable:

Secretaría Xeral de Emprego. Consellería de Economía, Emprego e Industria

Obxectivos informativos:

2.4.01 Caracterización do mercado laboral

Obxectivos concretos:

Coñecer o número e tipoloxía dos contratos de traballo rexistrados no servizo público de emprego

Ámbitos de investigación:

poboacional: contratos rexistrados

territorial: concellos

Periodicidade:

regular: mensual

Orzamento aproximado: 0 euros

Forma e prazos de difusión:

Os resultados referidos a un mes difundiranse na internet ao mes seguinte

2401-14-AE05 EPA. Módulo sobre a actividade por conta propia

Organismo responsable:

Subdirección Xeral de Produción Estatística. Instituto Galego de Estatística

Obxectivos informativos:

2.4.01 Caracterización do mercado laboral

2.4.04 Outras condicións laborais

Obxectivos concretos:

Identificar ao colectivo de traballadores por conta propia economicamente dependentes, analizar as condicións de traballo dos traballadores por conta propia e comparar as actitudes e perspectivas dos traballadores por conta propia e por conta allea

Ámbitos de investigación:

poboacional: poboación de 16 e máis anos ocupada residente en vivendas familiares principais

territorial: Galicia

Periodicidade:

irregular

Orzamento aproximado: 0 euros

Forma e prazos de difusión:

O ano 2017 difundirase na internet en setembro de 2018

2402-01-OE05 Sinistralidade laboral

Organismo responsable:

Instituto Galego de Seguridade e Saúde Laboral. Consellería de Economía, Emprego e Industria

Obxectivos informativos:

2.4.02 Accidentes laborais e enfermidades profesionais

Obxectivos concretos:

Obter información sobre os accidentes laborais con baixa e das enfermidades profesionais segundo as características do accidente-enfermidade, das empresas e das persoas traballadoras

Estado: en curso

Ámbitos de investigación:

poboacional: accidentes en xornada de traballo con baixa e enfermidades profesionais con baixa

territorial: concellos

Periodicidade:

regular: anual

Orzamento aproximado: 1.140 euros

Forma e prazos de difusión:

O ano 2017 difundirase en dispositivo de memoria USB e na internet en xullo de 2018

2403-01-AE05 Estudo sobre salarios

Organismo responsable:

Subdirección Xeral de Síntese, Análise e Difusión. Instituto Galego de Estatística

Obxectivos informativos:

2.4.03 Salarios e custos laborais

Obxectivos concretos:

Elaborar e difundir resultados estatísticos que contribúan a un mellor coñecemento sobre os salarios e outros custos laborais en Galicia a partir de diferentes fontes de información

Ámbitos de investigación:

poboacional: salarios e outros custos laborais

territorial: provincias e grandes concellos

Periodicidade:

regular: anual

Orzamento aproximado: 0 euros

Forma e prazos de difusión:

Difundirase na internet en decembro de 2018

2403-02-AE05 EPA. Decil de salarios do emprego principal

Organismo responsable:

Subdirección Xeral de Produción Estatística. Instituto Galego de Estatística

Obxectivos informativos:

2.4.01 Caracterización do mercado laboral

2.4.03 Salarios e custos laborais

Obxectivos concretos:

Obter a clasificación dos asalariados segundo as principais variables socioeconómicas da EPA e o decil de salarios do seu emprego principal, en colaboración co INE

Ámbitos de investigación:

poboacional: decil de salarios e distribución das persoas asalariadas

territorial: Galicia

Periodicidade:

regular: anual

Orzamento aproximado: 0 euros

Forma e prazos de difusión:

O ano 2016 difundirase na internet en xanerio de 2018 e o ano 2017 en novembro de 2018

2404-01-OE05 Empresas de traballo temporal

Organismo responsable:

Secretaría Xeral de Emprego. Consellería de Economía, Emprego e Industria

Obxectivos informativos:

2.4.04 Outras condicións laborais

Obxectivos concretos:

Coñecer o número e as principais características das empresas de traballo temporal

Estado: en curso

Ámbitos de investigación:

poboacional: empresas de traballo temporal con domicilio na Comunidade Autónoma

territorial: provincias

Periodicidade:

regular: anual

Orzamento aproximado: 270 euros

Forma e prazos de difusión:

O ano 2017 difundirase na internet en setembro de 2018

2406-01-AE05 Negociación colectiva

Organismo responsable:

Consello Galego de Relacións Laborais. Consellería de Economía, Emprego e Industria

Obxectivos informativos:

2.4.06 Concertación laboral

Obxectivos concretos:

Coñecer as principais características -número, traballadores afectados...- dos convenios colectivos vixentes así como cuantificar os convenios colectivos negociados

Ámbitos de investigación:

poboacional: convenios colectivos con vixencia e efectos económicos

territorial: provincias

Periodicidade:

regular: trimestral

regular: anual

Orzamento aproximado: 0 euros

Forma e prazos de difusión:

Os resultados definitivos a 31/12/2017 difundiranse na internet en abril de 2018

Os resultados provisionais a 30/04/2018 difundiranse na internet en maio de 2018

Os resultados provisionais a 30/06/2018 difundiranse na internet en xullo de 2018

Os resultados provisionais a 30/09/2018 difundiranse na internet en outubro de 2018

2406-02-AE05 Conciliacións individuais e colectivas

Organismo responsable:

Secretaría Xeral de Emprego. Consellería de Economía, Emprego e Industria

Obxectivos informativos:

2.4.06 Concertación laboral

Obxectivos concretos:

Obter información das conciliacións individuais e colectivas segundo as características destas - motivación, resolución, etc.

Ámbitos de investigación:

poboacional: conciliacións e mediacións entre empresarios e traballadores

territorial: provincias

Periodicidade:

regular: anual

Orzamento aproximado: 0 euros

Forma e prazos de difusión:

O ano 2017 difundirase na internet en setembro de 2018

2407-01-OE05 Eleccións sindicais

Organismo responsable:

Secretaría Xeral de Emprego. Consellería de Economía, Emprego e Industria

Obxectivos informativos:

2.4.07 Eleccións sindicais

Obxectivos concretos:

Coñecer de xeito detallado os resultados das eleccións sindicais en Galicia

Estado: en curso

Ámbitos de investigación:

poboacional: eleccións sindicais

territorial: provincias

Periodicidade:

regular: anual

Orzamento aproximado: 270 euros

Forma e prazos de difusión:

O ano 2017 difundirase na internet en setembro de 2018

2408-01-OE05 Infraccións e sancións na orde social

Organismo responsable:

Secretaría Xeral de Emprego. Consellería de Economía, Emprego e Industria

Obxectivos informativos:

2.4.08 Infraccións e sancións

Obxectivos concretos:

Obter información sobre as actas de infraccións levantadas pola Inspección de Traballo en Galicia

Estado: en curso

Ámbitos de investigación:

poboacional: actas de infracción levantadas pola Inspección de Traballo e Seguridade Social na Comunidade Autónoma en materia de traballo e en materia de seguridade e saúde laboral

territorial: provincias

Periodicidade:

regular: anual

Orzamento aproximado: 270 euros

Forma e prazos de difusión:

O ano 2017 difundirase na internet en setembro de 2018

2409-01-OE05 Procedementos de despedimento colectivo, suspensión de contratos e redución de xornada

Organismo responsable:

Secretaría Xeral de Emprego. Consellería de Economía, Emprego e Industria

Obxectivos informativos:

2.4.09 Regulación de emprego

Obxectivos concretos:

Coñecer os expedientes e o número de traballadores afectados por medidas de regulación de emprego

Estado: en curso

Ámbitos de investigación:

poboacional: procedementos de despedimento colectivo, suspensión de contratos e redución de xornada

territorial: provincias

Periodicidade:

regular: anual

Orzamento aproximado: 270 euros

Forma e prazos de difusión:

O ano 2017 difundirase na internet en setembro de 2018

2410-01-OE05 Desprazamento transnacional de persoas traballadoras

Organismo responsable:

Secretaría Xeral de Emprego. Consellería de Economía, Emprego e Industria

Obxectivos informativos:

2.4.10 Persoas traballadoras estranxeiras

Obxectivos concretos:

Coñecer os desprazamentos de persoas traballadoras no marco dunha prestación transnacional

Estado: en curso

Ámbitos de investigación:

poboacional: desprazamento de persoas traballadoras no marco dunha prestación transnacional

territorial: provincias

Periodicidade:

regular: anual

Orzamento aproximado: 270 euros

Forma e prazos de difusión:

O ano 2017 difundirase na internet en setembro de 2018

2501-01-OE05 Enquisa conxuntural a fogares

Organismo responsable:

Subdirección Xeral de Producción Estatística. Instituto Galego de Estatística

Obxectivos informativos:

2.5.01 Ingresos e gastos dos fogares

Obxectivos concretos:

Estudar o comportamento dos fogares galegos como consumidores, nos seus plans de gasto en servizos, bens de consumo duradeiro, etc. segundo as principais variables sociodemográficas. Esta enquisa permite calcular o índice de confianza do consumidor e o índice de sentimento do consumidor, indicadores resumo cos que se obtén un rápido coñecemento dos cambios na percepción do consumidor respecto ás súas expectativas de gasto e aforro, así como da situación persoal e xeral da comunidade autónoma

Estado: en curso

Ámbitos de investigación:

poboacional: fogares residentes en vivendas familiares principais

territorial: Galicia

Persoa obrigada a subministrar información: fogar

Periodicidade:

regular: trimestral

Orzamento aproximado: 62.500 euros

Forma e prazos de difusión:

O cuarto trimestre de 2017 difundirase na internet o 3 de xaneiro de 2018

O primeiro trimestre de 2018 difundirase na internet o 2 de abril de 2018

O segundo trimestre de 2018 difundirase na internet o 2 de xullo de 2018

O terceiro trimestre de 2018 difundirase na internet o 2 de outubro de 2018

2502-01-OE05 Indicadores de cohesión social

Organismo responsable:

Subdirección Xeral de Síntese, Análise e Difusión. Instituto Galego de Estatística

Obxectivos informativos:

2.5.02 Benestar

Obxectivos concretos:

Ofrecer para Galicia os indicadores estruturais de cohesión social definidos por Eurostat

Estado: en curso

Ámbitos de investigación:

poboacional: fogares residentes en vivendas familiares principais

territorial: provincias

Periodicidade:

regular: anual

Orzamento aproximado: 0 euros

Forma e prazos de difusión:

Difundiranse na internet en varias datas a medida que o permitan as fontes

2503-01-OE05 Estatística sobre persoas beneficiarias da Risga e das axudas de inclusión social

Organismo responsable:

Dirección Xeral de Inclusión Social. Consellería de Política Social

Obxectivos informativos:

2.5.03 Pensións e outras prestacións

2.5.06 Poboación dependente e segmentos sociais con máis necesidades potenciais

Obxectivos concretos:

Presentar o número e evolución das persoas beneficiarias da Risga e das axudas para situacións de inclusión social, o orzamento executado e o perfil das persoas beneficiarias das referidas prestacións.

Estado: en curso

Ámbitos de investigación:

poboacional: persoas beneficiarias da Risga e das axudas de inclusión social

territorial: concellos

Periodicidade:

regular: anual

Orzamento aproximado: 0 euros

Forma e prazos de difusión:

O ano 2017 difundirase na internet en xuño de 2018

2503-02-AE05 Pensións e outras prestacións

Organismo responsable:

Subdirección Xeral de Síntese, Análise e Difusión. Instituto Galego de Estatística

Obxectivos informativos:

2.5.03 Pensións e outras prestacións

Obxectivos concretos:

Elaborar e difundir resultados estatísticos sobre as pensións contributivas, pensións non contributivas e outras prestacións procedentes de diversas fontes

Ámbitos de investigación:

poboacional: pensións e outras prestacións

territorial: concellos

Periodicidade:

regular: anual

Orzamento aproximado: 0 euros

Forma e prazos de difusión:

O ano 2017 difundirase na internet en xullo de 2018

2503-03-OE05 Pensións da Seguridade Social por concello de residencia da persoa pensionista

Organismo responsable:

Subdirección Xeral de Síntese, Análise e Difusión. Instituto Galego de Estatística

Obxectivos informativos:

2.5.03 Pensións e outras prestacións

Obxectivos concretos:

Calcular as pensións da Seguridade Social por concello de residencia da persoa pensionista a partir dos ficheiros que o Instituto Nacional d Seguridade Social e o Instituto Social da Mariña proporcionan ao IGE a través do convenio de colaboración publicado no BOE nº219 do 12 de setembro de 2011. Para imputar o concello de residencia, empregárase o ficheiro nominal do Padrón Municipal Continuo proporcionado polo INE ao IGE en virtude do convenio marco de intercambio de información entre o INE e o IGE

Estado: en curso

Ámbitos de investigación:

poboacional: pensións contributivas básicas en alta da Seguridade Social de residentes en Galicia

territorial: concellos

Periodicidade:

regular: anual

Orzamento aproximado: 0 euros

Forma e prazos de difusión:

O ano 2017 difundirase na internet en xuño do 2018

2505-01-AE05 EPA. Estatística de mobilidade laboral e xeográfica

Organismo responsable:

Subdirección Xeral de Producción Estatística. Instituto Galego de Estatística

Obxectivos informativos:

2.1.01 Estática e dinámica da poboación

2.4.01 Caracterización do mercado laboral

2.5.05 Desprazamentos por razón de traballo e outros tipos de mobilidade

Obxectivos concretos:

Investigar, en colaboración co INE, a relación entre a empregabilidade das persoas e a súa disposición a cambiar de residencia, a través do estudo conxunto das características laborais e o tempo que levan vivindo no municipio e difundir táboas nas que se cruzarán as principais características sociolaborais derivadas da EPA coas variables de mobilidade xeográfica derivadas do padrón

Ámbitos de investigación:

poboacional: poboación residente en vivendas familiares principais

territorial: Galicia

Periodicidade:

regular: anual

Orzamento aproximado: 0 euros

Forma e prazos de difusión:

O ano 2017 difundirase na internet en xaneiro de 2018 e o ano 2018 en novembro de 2018

2506-01-OE05 Sistema de indicadores de lonxevidade

Organismo responsable:

Subdirección Xeral de Síntese, Análise e Difusión. Instituto Galego de Estatística

Obxectivos informativos:

2.1.01 Estática e dinámica da poboación

2.5.06 Poboación dependente e segmentos sociais con máis necesidades potenciais

Obxectivos concretos:

Caracterizar o colectivo de persoas maiores, proporcionando información específica en distintos ámbitos: estrutura de poboación, mercado laboral, formación, atención médica, etc.

Estado: en curso

Ámbitos de investigación:

poboacional: persoas de 65 e máis anos

territorial: provincias

Periodicidade:

regular: anual

Orzamento aproximado: 0 euros

Forma e prazos de difusión:

Difundiranse na internet en varias datas a medida que o permitan as fontes

2506-02-OE05 Estatística de protección de menores

Organismo responsable:

Dirección Xeral de Familia, Infancia e Dinamización Demográfica. Consellería de Política Social

Obxectivos informativos:

2.5.06 Poboación dependente e segmentos sociais con máis necesidades potenciais

Obxectivos concretos:

Coñecer as magnitudes e principais características dos nenos, nenas e adolescentes en situación de risco ou desamparo, incluídos no sistema de protección de menores da Xunta de Galicia, e das súas familias

Estado: en curso

Ámbitos de investigación:

poboacional: nenos, nenas e adolescentes en situación de desprotección e as súas familias

territorial: provincias

Periodicidade:

regular: anual

Orzamento aproximado: 0 euros

Forma e prazos de difusión:

O ano 2017 difundirase na internet en xullo de 2018

2506-03-OE05 Explotación do Rexistro único de entidades prestadoras de servizos sociais

Organismo responsable:

Secretaría Xeral Técnica. Consellería de Política Social

Obxectivos informativos:

2.5.06 Poboación dependente e segmentos sociais con máis necesidades potenciais

Obxectivos concretos:

Coñecer as entidades, programas e centros relacionados cos servizos sociais recollidos nos rexistros administrativos xestionados pola Administración autonómica

Estado: en curso

Ámbitos de investigación:

poboacional: entidades prestadoras de servizos sociais

territorial: provincias

Periodicidade:

regular: anual

Orzamento aproximado: 0 euros

Forma e prazos de difusión:

O ano 2017 difundirase na internet en marzo de 2018

2506-04-AE05 EEF. Módulo sobre a poboación dependente

Organismo responsable:

Subdirección Xeral de Producción Estatística. Instituto Galego de Estatística

Obxectivos informativos:

2.5.06 Poboación dependente e segmentos sociais con máis necesidades potenciais

Obxectivos concretos:

Ofrecer información sobre a poboación dependente e as persoas que coidan dependentes de forma non remunerada

Ámbitos de investigación:

poboacional: persoas residentes en vivendas familiares principais

territorial: grupos de comarcas

Periodicidade:

irregular

Orzamento aproximado: 0 euros

Forma e prazos de difusión:

O ano 2017 difundirase na internet en abril de 2018

2506-05-AE05 EPA. Estudo sobre a relación coa actividade da poboación xuvenil

Organismo responsable:

Subdirección Xeral de Produción Estatística. Instituto Galego de Estatística

Obxectivos informativos:

2.5.06 Poboación dependente e segmentos sociais con máis necesidades potenciais

Obxectivos concretos:

Investigar a relación coa actividade laboral -ocupación e paro- da poboación xuvenil a partir dos datos da Enquisa de poboación activa. Explotaranse e difundiranse as principais variables proporcionadas pola enquisa para o colectivo de 16 a 29 anos

Ámbitos de investigación:

poboacional: poboación residente en vivendas familiares principais menores de 30 anos

territorial: provincias

Periodicidade:

regular: trimestral

Orzamento aproximado: 0 euros

Forma e prazos de difusión:

O cuarto trimestre de 2017 difundirase na internet o 25 de xaneiro de 2018

O primeiro trimestre de 2018 difundirase na internet o 26 de abril de 2018

O segundo trimestre de 2018 difundirase na internet o 26 de xullo de 2018

O terceiro trimestre de 2018 difundirase na internet o 25 de outubro de 2018

2507-01-OE05 Explotación do censo de persoas con discapacidade

Organismo responsable:

Dirección Xeral de Maiores e Persoas con Discapacidade. Consellería de Política Social

Obxectivos informativos:

2.5.07 Discapacidade

Obxectivos concretos:

Coñecer as principais características da poboación que ten recoñecida a discapacidade

Estado: en curso

Ámbitos de investigación:

poboacional: persoas con discapacidade

territorial: provincias

Periodicidade:

regular: anual

Orzamento aproximado: 0 euros

Forma e prazos de difusión:

O ano 2017 difundirase na internet en abril de 2018

2508-01-OE05 Estatística de violencia de xénero

Organismo responsable:

Secretaría Xeral da Igualdade. Vicepresidencia e Consellería de Presidencia, Administracións Públicas e Xustiza

Obxectivos informativos:

2.5.08 Violencia de xénero

Obxectivos concretos:

Difundir información estatística sobre as prestacións e demais axudas dirixidas ás mulleres vítimas de violencia de xénero

Estado: en curso

Ámbitos de investigación:

poboacional: axudas, prestacións e acreditacións dirixidas ás mulleres vítimas de violencia de xénero

territorial: provincias

Periodicidade:

regular: semestral

Orzamento aproximado: 0 euros

Forma e prazos de difusión:

O segundo semestre do ano 2017 e o total deste ano difundiranse na internet en febreiro de 2018

O primeiro semestre do ano 2018 difundirase na internet en agosto de 2018

2509-01-AE05 EEF. Módulo de coidado de menores

Organismo responsable:

Subdirección Xeral de Produción Estatística. Instituto Galego de Estatística

Obxectivos informativos:

2.5.06 Poboación dependente e segmentos sociais con máis necesidades potenciais

2.5.09 Conciliación familiar e laboral

Obxectivos concretos:

Investigar como se organizan os coidados dos menores de 12 anos nos fogares galegos, a conciliación laboral e familiar e os coidados proporcionados por outras persoas

Ámbitos de investigación:

poboacional: persoas residentes en vivendas familiares principais

territorial: grupos de comarcas

Periodicidade:

irregular

Orzamento aproximado: 0 euros

Forma e prazos de difusión:

O ano 2017 difundirase na internet en xullo de 2018

2511-01-OE05 Estatística de chamadas ao Centro de Atención ás Emerxencias 112

Organismo responsable:

Axencia Galega de Emerxencias. Vicepresidencia e Consellería de Presidencia, Administracións Públicas e Xustiza

Obxectivos informativos:

2.5.11 Xustiza e seguridade

Obxectivos concretos:

Ofrecer información sobre o número de chamadas atendidas e emerxencias xestionadas na Comunidade Autónoma de Galicia, a través do Centro de Atención de Emerxencias 112

Estado: en curso

Ámbitos de investigación:

poboacional: chamadas e emerxencias

territorial: concellos

Periodicidade:

regular: anual

Orzamento aproximado: 0 euros

Forma e prazos de difusión:

O ano 2017 difundirase na internet en marzo de 2018

2511-02-AE05 Asistencia xurídica gratuíta

Organismo responsable:

Dirección Xeral de Xustiza. Vicepresidencia e Consellería de Presidencia, Administracións Públicas e Xustiza

Obxectivos informativos:

2.5.11 Xustiza e seguridade

Obxectivos concretos:

Informar sobre a poboación que utiliza o Sistema legal de asistencia xurídica gratuíta, as súas necesidades de defensa xurídica e os tipos de conflitos que as afectan

Ámbitos de investigación:

poboacional: a poboación residente referida artigo 2 Lei 1/1996, do 10 de xaneiro, de Asistencia Xurídica Gratuíta e a poboación residente con recursos insuficientes para litigar de acordo co establecido nos artigos 3 e 5 da referida Lei 1/1996

territorial: provincias

Periodicidade:

regular: anual

Orzamento aproximado: 0 euros

Forma e prazos de difusión:

O ano 2017 difundirase na internet en marzo de 2018

2511-03-AE05 Estatística de execución de medidas xudiciais impostas a menores

Organismo responsable:

Dirección Xeral de Familia, Infancia e Dinamización Demográfica. Consellería de Política Social

Obxectivos informativos:

2.5.06 Poboación dependente e segmentos sociais con máis necesidades potenciais

2.5.11 Xustiza e seguridade

Obxectivos concretos:

Coñecer as magnitudes e principais características das medidas xudiciais impostas a menores no ámbito da Comunidade Autónoma de Galicia

Ámbitos de investigación:

poboacional: medidas xudiciais impostas polos xulgados de menores e remitidas á Comunidade Autónoma para a súa execución

territorial: provincias

Periodicidade:

regular: anual

Orzamento aproximado: 0 euros

Forma e prazos de difusión:

O ano 2017 difundirase na internet en xullo de 2018

2601-01-AE05 Estatística de bibliotecas públicas

Organismo responsable:

Secretaría Xeral de Cultura. Consellería de Cultura, Educación e Ordenación Universitaria

Obxectivos informativos:

2.6.01 Equipamentos e recursos culturais

Obxectivos concretos:

Ofrecer información do equipamento físico e humano dos diferentes tipos de bibliotecas

Ámbitos de investigación:

poboacional: bibliotecas públicas

territorial: concellos

Periodicidade:

regular: anual

Orzamento aproximado: 0 euros

Forma e prazos de difusión:

O ano 2017 difundirase na internet en decembro de 2018

2701-01-AE05 Accesibilidade á vivenda

Organismo responsable:

Subdirección Xeral de Síntese, Análise e Difusión. Instituto Galego de Estatística

Obxectivos informativos:

2.7.01 Demanda e acceso á vivenda

Obxectivos concretos:

Obter un indicador que nos permita analizar a accesibilidade á compra dunha vivenda

Ámbitos de investigación:

poboacional: mercado inmobiliario e préstamos hipotecarios

territorial: Galicia

Periodicidade:

regular: trimestral

Orzamento aproximado: 0 euros

Forma e prazos de difusión:

O cuarto trimestre de 2017 difundirase na internet o 28 de marzo de 2018

O primeiro trimestre de 2018 difundirase na internet o 29 de xuño de 2018

O segundo trimestre de 2018 difundirase na internet o 28 de setembro de 2018

O terceiro trimestre de 2018 difundirase na internet o 28 de decembro de 2018

3101-01-OE05 Superficies agrícolas

Organismo responsable:

Secretaría Xeral Técnica. Consellería do Medio Rural

Obxectivos informativos:

3.1.01 Superficies agrarias

Obxectivos concretos:

Determinar os usos do solo e as superficies ocupadas polos cultivos agrícolas

Estado: en curso

Ámbitos de investigación:

poboacional: cultivos agrícolas

territorial: comarcas

Periodicidade:

regular: anual

Orzamento aproximado: 42.500 euros

Forma e prazos de difusión:

O ano 2017 difundirase na internet en setembro de 2018

3102-01-OE05 Explotación do Rexistro de gando bovino

Organismo responsable:

Secretaría Xeral Técnica. Consellería do Medio Rural

Obxectivos informativos:

3.1.02 Efectivos gandeiros

Obxectivos concretos:

Obter o número de efectivos de gando bovino por tipoloxías e razas así como os datos das explotacións e as súas dimensións

Estado: en curso

Ámbitos de investigación:

poboacional: explotacións de gando bovino

territorial: concellos

Periodicidade:

regular: anual

Orzamento aproximado: 0 euros

Forma e prazos de difusión:

Os anos 2015, 2016 e 2017 difundiranse na internet en setembro de 2018

3102-02-OE05 Explotación do Rexistro de ovino e cabrún

Organismo responsable:

Secretaría Xeral Técnica. Consellería do Medio Rural

Obxectivos informativos:

3.1.02 Efectivos gandeiros

Obxectivos concretos:

Obter o número de explotacións e efectivos de gando ovino e cabrún por tipoloxías e actividades así como os datos das súas dimensións e capacidades produtivas

Estado: en curso

Ámbitos de investigación:

poboacional: explotacións de gando ovino e cabrún

territorial: provincias

Periodicidade:

regular: anual

Orzamento aproximado: 0 euros

Forma e prazos de difusión:

Os anos 2015, 2016 e 2017 difundiranse na internet en setembro de 2018

3102-03-OE05 Sector porcino industrial

Organismo responsable:

Secretaría Xeral Técnica. Consellería do Medio Rural

Obxectivos informativos:

3.1.02 Efectivos gandeiros

3.1.07 Características das explotacións agrarias

Obxectivos concretos:

Recoller e difundir as principais características do sector porcino industrial -efectivos e explotacións- na Comunidade Autónoma

Estado: en cumprimento

Ámbitos de investigación:

poboacional: efectivos e explotacións do sector porcino industrial na comunidade autónoma

territorial: concellos

Persoa obrigada a subministrar información: explotación

Periodicidade:

regular: anual

Orzamento aproximado: 3.500 euros

Forma e prazos de difusión:

Os anos 2015, 2016 e 2017 difundiranse na internet en setembro de 2018

3103-01-OE05 Explotación do Rexistro de Maquinaria Agrícola

Organismo responsable:

Secretaría Xeral Técnica. Consellería do Medio Rural

Obxectivos informativos:

3.1.03 Maquinaria e outro capital agrario

Obxectivos concretos:

Determinar a cantidade de efectivos de maquinaria agraria en uso por tipoloxías e categorías

Estado: en curso

Ámbitos de investigación:

poboacional: máquinas inscritas no Rexistro de Maquinaria Agrícola

territorial: provincias

Periodicidade:

regular: anual

Orzamento aproximado: 0 euros

Forma e prazos de difusión:

O ano 2017 difundiranse na internet en agosto de 2018

3104-01-AE05 Rendementos de cultivos

Organismo responsable:

Secretaría Xeral Técnica. Consellería do Medio Rural

Obxectivos informativos:

3.1.04 Producións e rendementos vexetais

Obxectivos concretos:

Obter os rendementos e producións dos cultivos con maior incidencia na renda agraria galega

Ámbitos de investigación:

poboacional: cultivos agrícolas

territorial: provincias

Periodicidade:

regular: anual

Orzamento aproximado: 0 euros

Forma e prazos de difusión:

O ano 2017 difundirase na internet en setembro de 2018

3105-01-OE05 Estatística de sacrificio de gando en matadoiros

Organismo responsable:

Secretaría Xeral Técnica. Consellería do Medio Rural

Obxectivos informativos:

3.1.05 Sacrificio de gando

Obxectivos concretos:

Obter os datos de sacrificio de gando nos matadoiros da Comunidade Autónoma e o destino desta carne

Estado: en cumprimento

Ámbitos de investigación:

poboacional: matadoiros

territorial: provincias

Persoa obrigada a subministrar información: matadoiro

Periodicidade:

regular: anual

Orzamento aproximado: 6.000 euros

Forma e prazos de difusión:

O ano 2017 difundirase na internet en xullo de 2018

3107-02-OE05 Explotación do Rexistro vitícola

Organismo responsable:

Secretaría Xeral Técnica. Consellería do Medio Rural

Obxectivos informativos:

3.1.07 Características das explotacións agrarias

Obxectivos concretos:

Determinar as superficies e producións das distintas variedades de viñedo, así como os sistemas de cultivo empregados

Estado: en curso

Ámbitos de investigación:

poboacional: explotacións inscritas no Rexistro Vitícola

territorial: provincias

Periodicidade:

regular: anual

Orzamento aproximado: 0 euros

Forma e prazos de difusión:

Os anos 2015, 2016 e 2017 difundiranse na internet en outubro de 2018

3107-03-AE05 Explotación do Rexistro de Avicultura

Organismo responsable:

Secretaría Xeral Técnica. Consellería do Medio Rural

Obxectivos informativos:

3.1.07 Características das explotacións agrarias

Obxectivos concretos:

Obter o número de efectivos avícolas por tipoloxías, así como os datos das explotacións por actividades

Ámbitos de investigación:

poboacional: explotacións avícolas existentes en Galicia

territorial: provincias

Periodicidade:

regular: anual

Orzamento aproximado: 0 euros

Forma e prazos de difusión:

Os anos 2015, 2016 e 2017 difundiranse na internet en setembro de 2018

3201-01-OE05 Explotación do Rexistro de buques pesqueiros da Comunidade Autónoma

Organismo responsable:

Dirección Xeral de Pesca, Acuicultura e Innovación Tecnolóxica. Consellería do Mar

Obxectivos informativos:

3.2.01 Buques pesqueiros

Obxectivos concretos:

Coñecer as características -actividade, artes empregadas, zonas xeográficas de pesca, capacidade de pesca (CV) e capacidade de almacenamento (GT)- da frota pesqueira con base nos portos da Comunidade Autónoma

Estado: en curso

Ámbitos de investigación:

poboacional: buques pesqueiros con base nos portos da comunidade autónoma

territorial: zonas de produción pesqueira e marisqueira

Periodicidade:

regular: anual

Orzamento aproximado: 0 euros

Forma e prazos de difusión:

O ano 2017 difundirase na internet en febreiro de 2018

3203-01-OE05 Estatística da primeira venda de produtos pesqueiros frescos

Organismo responsable:

Dirección Xeral de Pesca, Acuicultura e Innovación Tecnolóxica. Consellería do Mar

Obxectivos informativos:

3.2.03 Primeira venda de produtos pesqueiros

Obxectivos concretos:

Obter os datos de primeira venda dos produtos pesqueiros frescos nas lonxas ou centros de primeira venda autorizados

Estado: en curso

Ámbitos de investigación:

poboacional: primeira venda de produtos pesqueiros frescos

territorial: lonxa, centro de venda ou establecemento autorizado de primeira venda de pesca fresca

Periodicidade:

regular: anual

Orzamento aproximado: 0 euros

Forma e prazos de difusión:

Os datos definitivos do ano 2017 difundiranse na internet en abril de 2018. Tamén se publican datos provisionais diariamente

3204-01-AE05 Estatística de permisos de marisqueo a pé

Organismo responsable:

Dirección Xeral de Pesca, Acuicultura e Innovación Tecnolóxica. Consellería do Mar

Obxectivos informativos:

3.2.04 Características das unidades de produción

Obxectivos concretos:

Ofrecer información dos permisos en vigor para a explotación desta actividade segundo tipos de permiso e zonas de produción

Ámbitos de investigación:

poboacional: permisos de marisqueo a pé

territorial: zonas de produción pesqueira e marisqueira

Periodicidade:

regular: anual

Orzamento aproximado: 0 euros

Forma e prazos de difusión:

O ano 2017 difundirase na internet en febreiro de 2018

3204-02-AE05 Estatística de produción da acuicultura mariña

Organismo responsable:

Dirección Xeral de Pesca, Acuicultura e Innovación Tecnolóxica. Consellería do Mar

Obxectivos informativos:

3.2.04 Características das unidades de produción

Obxectivos concretos:

Obter os datos de produción dos establecementos de acuicultura mariña da Comunidade Autónoma

Ámbitos de investigación:

poboacional: establecementos de cultivos mariños

territorial: distrito marítimo

Periodicidade:

regular: anual

Orzamento aproximado: 0 euros

Forma e prazos de difusión:

O ano 2017 difundirase na internet en maio de 2018

3205-01-OE05 Enquisa de ocupación na pesca

Organismo responsable:

Dirección Xeral de Pesca, Acuicultura e Innovación Tecnolóxica. Consellería do Mar

Obxectivos informativos:

3.2.04 Características das unidades de produción

3.2.05 Ocupación no sector da pesca

Obxectivos concretos:

Coñecer a ocupación nas unidades de pesca con porto base na Comunidade Autónoma de Galicia. Coñecer a ocupación nas unidades de acuicultura emprazadas na Comunidade Autónoma de Galicia. Avaliar a produción e as características económicas das unidades de produción da pesca extractiva e da acuicultura

Estado: en curso

Ámbitos de investigación:

poboacional: persoas ocupadas na pesca

territorial: Galicia

Persoa obrigada a subministrar información: armador ou propietario do buque e responsable das explotacións de acuicultura

Periodicidade:

regular: bienal

Orzamento aproximado: 40.000 euros

Forma e prazos de difusión:

O ano 2017 difundirase na internet en decembro de 2018

3301-01-AE05 Enquisa trimestral de fabricación de pensos e consumo de materias primas

Organismo responsable:

Secretaría Xeral Técnica. Consellería do Medio Rural

Obxectivos informativos:

3.3.01 Subsector industrial relacionado co sector primario

Obxectivos concretos:

Proporcionar información relativa á produción de pensos por especie e consumo de materias primas e de aditivos e premesturas para pensos.

Ámbitos de investigación:

poboacional: fábricas de alimentos compostos da comunidade autónoma

territorial: Galicia

Periodicidade:

regular: trimestral

Orzamento aproximado: 0 euros

Forma e prazos de difusión:

Os resultados definitivos dos anos 2016 e 2017 difundiranse na internet en marzo de 2018

O primeiro trimestre de 2018 difundirase na internet en xuño de 2018

O segundo trimestre de 2018 difundirase na internet en setembro de 2018

O terceiro trimestre de 2018 difundirase na internet en decembro de 2018

3301-02-AE05 Actividade industrial en Galicia

Organismo responsable:

Subdirección Xeral de Produción Estatística. Instituto Galego de Estatística

Obxectivos informativos:

3.3.01 Subsector industrial relacionado co sector primario

3.3.02 Outras industrias manufactureiras

3.8.01 Estrutura e caracterización do sector empresarial

Obxectivos concretos:

Elaborar e difundir resultados das principais variables de emprego e actividade na industria cunha desagregación sectorial coherente coa realidade económica de Galicia, tomando como base os microdatos da Encuesta industrial de empresas (INE)

Ámbitos de investigación:

poboacional: empresas do sector industrial en Galicia

territorial: Galicia

Periodicidade:

regular: anual

Orzamento aproximado: 0 euros

Forma e prazos de difusión:

O ano 2016 difundirase na internet en decembro de 2018

3302-01-AE05 Explotación do índice de produción industrial

Organismo responsable:

Subdirección Xeral de Síntese, Análise e Difusión. Instituto Galego de Estatística

Obxectivos informativos:

3.3.02 Outras industrias manufactureiras

Obxectivos concretos:

Difundir resultados do índice de produción industrial por seccións e divisións da CNAE no ámbito da Comunidade Autónoma

Ámbitos de investigación:

poboacional: actividades industriais (excluída a construción)

territorial: Galicia

Periodicidade:

regular: mensual

Orzamento aproximado: 0 euros

Forma e prazos de difusión:

A información referida a novembro de 2017 difundirase na internet en xaneiro de 2018

A información referida a decembro de 2017 difundirase na internet en febreiro de 2018

A información referida a xaneiro de 2018 difundirase na internet en marzo de 2018

A información referida a febreiro de 2018 difundirase na internet en abril de 2018

A información referida a marzo de 2018 difundirase na internet en maio de 2018

A información referida a abril de 2018 difundirase na internet en xuño de 2018

A información referida a maio de 2018 difundirase na internet en xullo de 2018

A información referida a xuño de 2018 difundirase na internet en agosto de 2018

A información referida a xullo de 2018 difundirase na internet en setembro de 2018

A información referida a agosto de 2018 difundirase na internet en outubro de 2018

A información referida a setembro de 2018 difundirase na internet en novembro de 2018

A información referida a outubro de 2018 difundirase na internet en decembro de 2018

3401-01-AE05 Seguimento e análise da construción

Organismo responsable:

Subdirección Xeral de Síntese, Análise e Difusión. Instituto Galego de Estatística

Obxectivos informativos:

3.4.01 Edificación residencial e non residencial

Obxectivos concretos:

Ofrecer información sobre o sector da construción que permita coñecer a evolución da actividade neste sector, así como proporcionar series periodificadas

Ámbitos de investigación:

poboacional: actividades de construción de edificios e obras de enxeñaría civil

territorial: Galicia

Periodicidade:

regular: trimestral

Orzamento aproximado: 0 euros

Forma e prazos de difusión:

O cuarto trimestre de 2017 difundirase na internet o 28 de marzo de 2018

O primeiro trimestre de 2018 difundirase na internet o 29 de xuño de 2018

O segundo trimestre de 2018 difundirase na internet o 28 de setembro de 2018

O terceiro trimestre de 2018 difundirase na internet o 28 de decembro de 2018

3401-02-OE05 Estatística de construción de edificios

Organismo responsable:

Subdirección Xeral de Produción Estatística. Instituto Galego de Estatística

Instituto Galego da Vivenda e Solo. Consellería de Infraestruturas e Vivenda

Ministerio de Fomento.

Obxectivos informativos:

3.4.01 Edificación residencial e non residencial

Obxectivos concretos:

Coñecer a evolución da actividade da construción e rehabilitación de edificios residenciais e non residenciais

Estado: en cumprimento

Ámbitos de investigación:

poboacional: licenzas concedidas para obras de edificación

territorial: concellos

Persoa obrigada a subministrar información: promotor inmobiliario ou técnico responsable da obra no seu nome

Periodicidade:

regular: mensual

regular: anual

Orzamento aproximado: 0 euros

Forma e prazos de difusión:

Os datos definitivos do ano 2017 difundiranse na internet en novembro de 2018

A información referida a outubro de 2017 difundirase na internet o 31 de xaneiro de 2018

A información referida a novembro de 2017 difundirase na internet o 28 de febreiro de 2018

A información referida a decembro de 2017 difundirase na internet o 28 de marzo de 2018

A información referida a xaneiro de 2018 difundirase na internet o 30 de abril de 2018

A información referida a febreiro de 2018 difundirase na internet o 31 de maio de 2018

A información referida a marzo de 2018 difundirase na internet o 29 de xuño de 2018

A información referida a abril de 2018 difundirase na internet o 31 de xullo de 2018

A información referida a maio de 2018 difundirase na internet o 31 de agosto de 2018

A información referida a xuño de 2018 difundirase na internet o 28 de setembro de 2018

A información referida a xullo de 2018 difundirase na internet o 31 de outubro de 2018

A información referida a agosto de 2018 difundirase na internet o 30 de novembro de 2018

A información referida a setembro de 2018 difundirase na internet o 28 de decembro de 2018

3501-01-OE05 Indicadores de actividade e de VEB do sector servizos

Organismo responsable:

Subdirección Xeral de Síntese, Análise e Difusión. Instituto Galego de Estatística

Obxectivos informativos:

3.5.01 Comercio interior

3.5.02 Transporte de mercadorías e de pasaxeiros/as

3.5.03 Infraestruturas turística e hostaleira

3.5.05 Servizos financeiros, servizos ás empresas e outros de mercado

Obxectivos concretos:

Analizar a conxuntura da actividade económica no sector servizos en Galicia, no marco dun sistema integrado de contas económicas

Estado: en curso

Ámbitos de investigación:

poboacional: servizos de mercado non financeiros

territorial: Galicia

Periodicidade:

regular: mensual

Orzamento aproximado: 0 euros

Forma e prazos de difusión:

A información referida a novembro de 2017 difundirase na internet en xaneiro de 2018

A información referida a decembro de 2017 difundirase na internet en febreiro de 2018

A información referida a xaneiro de 2018 difundirase na internet en marzo de 2018

A información referida a febreiro de 2018 difundirase na internet en abril de 2018

A información referida a marzo de 2018 difundirase na internet en maio de 2018

A información referida a abril de 2018 difundirase na internet en xuño de 2018

A información referida a maio de 2018 difundirase na internet en xullo de 2018

A información referida a xuño de 2018 difundirase na internet en agosto de 2018

A información referida a xullo de 2018 difundirase na internet en setembro de 2018

A información referida a agosto de 2018 difundirase na internet en outubro de 2018

A información referida a setembro de 2018 difundirase na internet en novembro de 2018

A información referida a outubro de 2018 difundirase na internet en decembro de 2018

3503-01-AE05 Emprego no sector turístico galego

Organismo responsable:

Axencia Turismo de Galicia. Presidencia da Xunta

Obxectivos informativos:

3.5.03 Infraestruturas turística e hostaleira

Obxectivos concretos:

Cuantificar e coñecer as principais características dos traballadores nas ramas características do turismo mediante a publicación de informes coa información estatística referida ás afiliacións á Seguridade Social e á Enquisa de poboación activa

Ámbitos de investigación:

poboacional: traballadores/as do sector turístico

territorial: Galicia

Periodicidade:

regular: trimestral

regular: anual

Orzamento aproximado: 0 euros

Forma e prazos de difusión:

O informe anual do ano 2017 difundirase na internet en febreiro de 2018

O informe do cuarto trimestre de 2017 difundirase na internet en febreiro de 2018

O informe do primeiro trimestre de 2018 difundirase na internet en maio de 2018

O informe do segundo trimestre de 2018 difundirase na internet en agosto de 2018

O informe do terceiro trimestre de 2018 difundirase na internet en novembro de 2018

3504-01-OE05 Análise estatística sobre o excursionismo procedente de Asturias, León e Zamora

Organismo responsable:

Axencia Turismo de Galicia. Presidencia da Xunta

Obxectivos informativos:

3.5.04 Movemento de viaxeiros/as. Ocupación en establecementos regulamentados e non regulamentados

Obxectivos concretos:

Cuantificar o número de excursións a Galicia realizadas por individuos de 15 e máis anos procedentes de Asturias, León e Zamora

Estado: en curso

Ámbitos de investigación:

poboacional: persoas que visitan Galicia entrando e saíndo no día

territorial: Galicia

Persoa obrigada a subministrar información: persoa

Periodicidade:

regular: anual

Orzamento aproximado: 25.000 euros

Forma e prazos de difusión:

O ano 2017 difundirase na internet en xuño de 2018

[3504-02-OE05 Enquisa de movemento aeroportuario de Galicia](#)

Organismo responsable:

Axencia Turismo de Galicia. Presidencia da Xunta

Obxectivos informativos:

3.5.04 Movemento de viaxeiros/as. Ocupación en establecementos regulamentados e non regulamentados

Obxectivos concretos:

Coñecer as principais características do viaxeiro que vén a Galicia e que utiliza o avión como medio de transporte.

Estado: en curso

Ámbitos de investigación:

poboacional: pasaxeiros de saída en aeroportos galegos non residentes en Galicia

territorial: Galicia

Persoa obrigada a subministrar información: persoa

Periodicidade:

regular: anual

Orzamento aproximado: 30.000 euros

Forma e prazos de difusión:

O ano 2017 difundirase na internet en xuño de 2018

[3504-03-AE05 Enquisa sobre o turismo en destino de Galicia](#)

Organismo responsable:

Axencia Turismo de Galicia. Presidencia da Xunta

Obxectivos informativos:

3.5.04 Movemento de viaxeiros/as. Ocupación en establecementos regulamentados e non regulamentados

Obxectivos concretos:

Coñecer o perfil do turista que visita Galicia no período estival e a distribución do gasto que efectúa.

Ámbitos de investigación:

poboacional: persoas de 15 e máis anos que pasan polo menos unha noite fóra do seu domicilio habitual

territorial: Galicia

Periodicidade:

regular: anual

Orzamento aproximado: 140.000 euros

Forma e prazos de difusión:

O ano 2017 difundirase na internet en decembro de 2018

3504-04-AE05 Conxuntura hoteleira en Galicia: análise da demanda, ocupación e rendibilidade empresarial

Organismo responsable:

Axencia Turismo de Galicia. Presidencia da Xunta

Obxectivos informativos:

3.5.04 Movemento de viaxeiros/as. Ocupación en establecementos regulamentados e non regulamentados

Obxectivos concretos:

Realizar unha análise detallada do comportamento e evolución do sector hoteleiro da comunidade, de acordo coas cifras da Enquisa de ocupación hoteleira que o INE facilita a Turismo de Galicia. Inclúense datos de oferta, demanda, ocupación e rendibilidade dos establecementos hoteleiros segundo a categoría, así como as cifras para os diferentes xeodestinos da comunidade, datos de demanda internacional desagregados por países de orixe...

Ámbitos de investigación:

poboacional: establecementos hoteleiros da comunidades autónoma

territorial: xeodestinos

Periodicidade:

regular: mensual

Orzamento aproximado: 0 euros

Forma e prazos de difusión:

O mes t difundirase na internet no mes t+2 de 2018

3504-05-AE05 Indicador da intensidade da demanda turística

Organismo responsable:

Subdirección Xeral de Producción Estatística. Instituto Galego de Estatística

Obxectivos informativos:

3.5.04 Movemento de viaxeiros/as. Ocupación en establecementos regulamentados e non regulamentados

Obxectivos concretos:

Elaborar un conxunto de indicadores que ofrezca información sobre a demanda turística de Galicia segundo o destino do viaxeiro cunha maior desagregación territorial da que provén outras fontes de información

Ámbitos de investigación:

poboacional: establecementos turísticos regulamentados

territorial: destinos turísticos

Periodicidade:

regular: anual

Orzamento aproximado: 0 euros

Forma e prazos de difusión:

O ano 2017 difundirase na internet en maio de 2018

3602-01-AE05 Explotación estatística da información tributaria

Organismo responsable:

Subdirección Xeral de Síntese, Análise e Difusión. Instituto Galego de Estatística

Obxectivos informativos:

3.6.02 Ingresos tributarios e non tributarios

Obxectivos concretos:

Elaborar e difundir resultados estatísticos a partir da información procedente da Axencia Estatal de Administración Tributaria e dos tributos recadados e xestionados pola Comunidade Autónoma a nivel de concello

Ámbitos de investigación:

poboacional: unidades económicas residentes en Galicia

territorial: concellos

Periodicidade:

regular: mensual

regular: anual

Orzamento aproximado: 0 euros

Forma e prazos de difusión:

Difundiranse na internet en varias datas a medida que o permitan as fontes

3701-01-AE05 Explotación dos datos do comercio exterior e intracomunitario

Organismo responsable:

Subdirección Xeral de Síntese, Análise e Difusión. Instituto Galego de Estatística

Obxectivos informativos:

3.7.01 Intercambios comerciais

Obxectivos concretos:

Elaborar e difundir resultados estatísticos de comercio exterior e intracomunitario no ámbito da Comunidade Autónoma

Ámbitos de investigación:

poboacional: comercio exterior (terceiros países) e intracomunitario

territorial: provincias

Periodicidade:

regular: mensual

regular: anual

Orzamento aproximado: 0 euros

Forma e prazos de difusión:

Os resultados definitivos do ano 2016 difundiranse na internet en marzo de 2018

A información referida a novembro de 2017 difundirase na internet en xaneiro de 2018

A información referida a decembro de 2017 difundirase na internet en febreiro de 2018

A información referida a xaneiro de 2018 difundirase na internet en marzo de 2018

A información referida a febreiro de 2018 difundirase na internet en abril de 2018

A información referida a marzo de 2018 difundirase na internet en maio de 2018

A información referida a abril de 2018 difundirase na internet en xuño de 2018

A información referida a maio de 2018 difundirase na internet en xullo de 2018

A información referida a xuño de 2018 difundirase na internet en agosto de 2018

A información referida a xullo de 2018 difundirase na internet en setembro de 2018

A información referida a agosto de 2018 difundirase na internet en outubro de 2018

A información referida a setembro de 2018 difundirase na internet en novembro de 2018

A información referida a outubro de 2018 difundirase na internet en decembro de 2018

3702-01-OE05 Prezos da terra

Organismo responsable:

Secretaría Xeral Técnica. Consellería do Medio Rural

Obxectivos informativos:

3.7.02 Prezos no sector primario

Obxectivos concretos:

Estimar o valor das diferentes categorías e especificacións da terra e analizar a evolución do prezo da terra

Estado: en cumprimento

Ámbitos de investigación:

poboacional: terras de cultivo non susceptibles doutros aproveitamentos diferentes dos agrícolas

territorial: provincias

Persoa obrigada a subministrar información: comprador e vendedor de terras, rexistros, notaría, profesionais do sector...

Periodicidade:

regular: anual

Orzamento aproximado: 6.750 euros

Forma e prazos de difusión:

Os anos 2015, 2016 e 2017 difundiranse na internet en xuño de 2018

3702-02-OE05 Explotación do Rexistro sobre prezos declarados polos compradores de leite

Organismo responsable:

Secretaría Xeral Técnica. Consellería do Medio Rural

Obxectivos informativos:

3.7.02 Prezos no sector primario

Obxectivos concretos:

Explotar o prezo do leite que declaran os compradores que recollen leite en Galicia para dispoñer del dun xeito máis áxil

Estado: en curso

Ámbitos de investigación:

poboacional: compradores de leite autorizados

territorial: Galicia

Periodicidade:

regular: mensual

Orzamento aproximado: 0 euros

Forma e prazos de difusión:

No mes t difundiranse, na internet, os resultados referidos ao mes t-2

3702-04-OE05 Prezos agrarios

Organismo responsable:

Secretaría Xeral Técnica. Consellería do Medio Rural

Obxectivos informativos:

3.7.02 Prezos no sector primario

Obxectivos concretos:

Estimar os principais valores dos prezos agrarios percibidos e pagados polos agricultores

Estado: en cumprimento

Ámbitos de investigación:

poboacional: produtos das explotacións agrarias

territorial: provincias

Persoa obrigada a subministrar información: explotación agraria e entidades relacionadas coa actividade agraria

Periodicidade:

regular: anual

Orzamento aproximado: 10.800 euros

Forma e prazos de difusión:

Os anos 2015, 2016 e 2017 difundiranse na internet en xullo de 2018

3703-01-OE05 Índices de valor unitario para o comercio exterior e intracomunitario

Organismo responsable:

Subdirección Xeral de Síntese, Análise e Difusión. Instituto Galego de Estatística

Obxectivos informativos:

3.7.03 Prezos no sector externo

Obxectivos concretos:

Obter unha aproximación aos índices de prezos das operacións de exportación e/ou expedición e importación e/ou introdución de mercadorías con orixe/destino en Galicia, excluindo o comercio co resto de España

Estado: en curso

Ámbitos de investigación:

poboacional: comercio exterior (terceiros países) e intracomunitario

territorial: Galicia

Periodicidade:

regular: mensual

Orzamento aproximado: 0 euros

Forma e prazos de difusión:

A información referida a outubro de 2017 difundirase na internet en xaneiro de 2018
A información referida a novembro de 2017 difundirase na internet en febreiro de 2018
A información referida a decembro de 2017 difundirase na internet en marzo de 2018
A información referida a xaneiro de 2018 difundirase na internet en abril de 2018
A información referida a febreiro de 2018 difundirase na internet en maio de 2018
A información referida a marzo de 2018 difundirase na internet en xuño de 2018
A información referida a abril de 2018 difundirase na internet en xullo de 2018
A información referida a maio de 2018 difundirase na internet en agosto de 2018
A información referida a xuño de 2018 difundirase na internet en setembro de 2018
A información referida a xullo de 2018 difundirase na internet en outubro de 2018
A información referida a agosto de 2018 difundirase na internet en novembro de 2018
A información referida a setembro de 2018 difundirase na internet en decembro de 2018
3704-01-AE05 Informe das variacións do índice de prezos de consumo

Organismo responsable:

Subdirección Xeral de Síntese, Análise e Difusión. Instituto Galego de Estatística

Obxectivos informativos:

3.7.04 Nivel xeral de prezos

3.9.01. Previsións macroeconómicas

Obxectivos concretos:

Analizar os resultados do IPC e realizar unha predición a curto prazo no ámbito da Comunidade Autónoma

Ámbitos de investigación:

poboacional: produtos de consumo

territorial: provincias

Periodicidade:

regular: mensual

Orzamento aproximado: 0 euros

Forma e prazos de difusión:

A información referida a decembro de 2017 difundirase na internet en xaneiro de 2018

A información referida a xaneiro de 2018 difundirase na internet en febreiro de 2018

A información referida a febreiro de 2018 difundirase na internet en marzo de 2018

A información referida a marzo de 2018 difundirase na internet en abril de 2018

A información referida a abril de 2018 difundirase na internet en maio de 2018

A información referida a maio de 2018 difundirase na internet en xuño de 2018

A información referida a xuño de 2018 difundirase na internet en xullo de 2018

A información referida a xullo de 2018 difundirase na internet en agosto de 2018

A información referida a agosto de 2018 difundirase na internet en setembro de 2018

A información referida a setembro de 2018 difundirase na internet en outubro de 2018

A información referida a outubro de 2018 difundirase na internet en novembro de 2018

A información referida a novembro de 2018 difundirase na internet en decembro de 2018

3705-01-OE05 Índices de competitividade

Organismo responsable:

Subdirección Xeral de Síntese, Análise e Difusión. Instituto Galego de Estatística

Obxectivos informativos:

3.7.05 Competitividade

Obxectivos concretos:

Obter uns índices que permitan seguir a evolución da competitividade exterior da economía galega nos mercados internacionais

Estado: en curso

Ámbitos de investigación:

poboacional: comercio exterior (terceiros países) e intracomunitario

territorial: Galicia

Periodicidade:

regular: mensual

regular: trimestral

regular: anual

Orzamento aproximado: 0 euros

Forma e prazos de difusión:

Realizarase na internet unha actualización mensual

3801-01-OE05 Explotación do directorio de empresas e unidades locais

Organismo responsable:

Subdirección Xeral de Producción Estatística. Instituto Galego de Estatística

Obxectivos informativos:

3.8.01 Estrutura e caracterización do sector empresarial

Obxectivos concretos:

Elaborar e manter un conxunto organizado de información básica sobre empresas e unidades locais con actividade económica en Galicia

Estado: en curso

Ámbitos de investigación:

poboacional: empresas que realizan algunha actividade en Galicia

territorial: concellos

Periodicidade:

regular: anual

Orzamento aproximado: 0 euros

Forma e prazos de difusión:

O ano 2017 difundirase na internet en decembro de 2018

3801-02-OE05 Contas das sociedades mercantís de Galicia

Organismo responsable:

Subdirección Xeral de Producción Estatística. Instituto Galego de Estatística

Obxectivos informativos:

3.8.01 Estrutura e caracterización do sector empresarial

Obxectivos concretos:

Elaborar unha serie de indicadores que permitan seguir a evolución da actividade empresarial galega

Estado: en curso

Ámbitos de investigación:

poboacional: sociedades mercantís que teñen a sede social en Galicia

territorial: provincias

Periodicidade:

regular: anual

Orzamento aproximado: 0 euros

Forma e prazos de difusión:

O ano 2016 difundirase na internet en novembro de 2018

3801-03-OE05 Explotación do Boletín Oficial do Rexistro Mercantil

Organismo responsable:

Subdirección Xeral de Producción Estatística. Instituto Galego de Estatística

Obxectivos informativos:

3.8.01 Estrutura e caracterización do sector empresarial

Obxectivos concretos:

Medir a demografía das sociedades mercantís en Galicia, ofrecendo información das sociedades creadas, rexistradas durante o mes de referencia, así como das sociedades que amplían e reducen capital, desembolsan dividendos pasivos, suspensións de pagamentos e quebras, sociedades disoltas e extinguidas, transformacións de sociedades, escisións e fusións

Estado: en curso

Ámbitos de investigación:

poboacional: sociedades mercantís que presentan os datos no Rexistro Mercantil de cada provincia

territorial: concellos

Periodicidade:

regular: mensual

Orzamento aproximado: 0 euros

Forma e prazos de difusión:

A información referida a decembro de 2017 difundirase na internet o 5 de xaneiro de 2018

A información referida a xaneiro de 2018 difundirase na internet o 6 de febreiro de 2018

A información referida a febreiro de 2018 difundirase na internet o 6 de marzo de 2018

A información referida a marzo de 2018 difundirase na internet o 6 de abril de 2018

A información referida a abril de 2018 difundirase na internet o 4 de maio de 2018

A información referida a maio de 2018 difundirase na internet o 6 de xuño de 2018

A información referida a xuño de 2018 difundirase na internet o 6 de xullo de 2018

A información referida a xullo de 2018 difundirase na internet o 6 de agosto de 2018

A información referida a agosto de 2018 difundirase na internet o 6 de setembro de 2018

A información referida a setembro de 2018 difundirase na internet o 5 de outubro de 2018

A información referida a outubro de 2018 difundirase na internet o 6 de novembro de 2018

A información referida a novembro de 2018 difundirase na internet o 5 de decembro de 2018

3801-04-OE05 Indicadores de multilocalización empresarial

Organismo responsable:

Subdirección Xeral de Producción Estatística. Instituto Galego de Estatística

Obxectivos informativos:

3.8.01 Estrutura e caracterización do sector empresarial

Obxectivos concretos:

Proporcionar información relativa ás principais características e indicadores de estrutura e actividade en Galicia das empresas con sede fóra de Galicia

Estado: en curso

Ámbitos de investigación:

poboacional: establecementos en Galicia de empresas con sede social fóra e empresas con sede social en Galicia con actividade fóra

territorial: Galicia

Periodicidade:

regular: anual

Orzamento aproximado: 0 euros

Forma e prazos de difusión:

O ano 2016 difundirase na internet en outubro de 2018

3801-06-AE05 Indicadores de demografía empresarial

Organismo responsable:

Subdirección Xeral de Producción Estatística. Instituto Galego de Estatística

Obxectivos informativos:

3.8.01 Estrutura e caracterización do sector empresarial

Obxectivos concretos:

Elaborar e manter un conxunto de indicadores de demografía empresarial en canto á creación e supervivencia das empresas con actividade económica en Galicia

Ámbitos de investigación:

poboacional: empresas que realizan algunha actividade en Galicia

territorial: concellos

Periodicidade:

regular: anual

Orzamento aproximado: 0 euros

Forma e prazos de difusión:

O ano 2016 difundirase na internet en xaneiro de 2018

3803-01-OE05 Cooperativas

Organismo responsable:

Secretaría Xeral de Emprego. Consellería de Economía, Emprego e Industria

Obxectivos informativos:

3.8.03 Cooperativas, sociedades laborais e outras formas asociativas

Obxectivos concretos:

Coñecer o número e as principais características das sociedades cooperativas

Estado: en curso

Ámbitos de investigación:

poboacional: sociedades cooperativas con domicilio social na comunidade autónoma

territorial: provincias

Periodicidade:

regular: anual

Orzamento aproximado: 0 euros

Forma e prazos de difusión:

O ano 2017 difundirase na internet en maio de 2018

3803-02-OE05 Sociedades laborais

Organismo responsable:

Secretaría Xeral de Emprego. Consellería de Economía, Emprego e Industria

Obxectivos informativos:

3.8.03 Cooperativas, sociedades laborais e outras formas asociativas

Obxectivos concretos:

Coñecer o número e as principais características das sociedades laborais

Estado: en curso

Ámbitos de investigación:

poboacional: sociedades laborais con domicilio social na comunidade autónoma

territorial: provincias

Periodicidade:

regular: anual

Orzamento aproximado: 0 euros

Forma e prazos de difusión:

O ano 2017 difundirase na internet en maio de 2018

3901-02-AE05 Banco de series de conxuntura

Organismo responsable:

Subdirección Xeral de Síntese, Análise e Difusión. Instituto Galego de Estatística

Obxectivos informativos:

3.9.01 Previsións macroeconómicas

Obxectivos concretos:

Ofrecer información conxuntural actualizada para Galicia a través dunha aplicación web que permite consultar estas series en forma de táboas e gráficos, así como a súa ciclotendencia e as mesmas series corrixidas de estacionalidade e calendario

Ámbitos de investigación:

poboacional: varios ámbitos e sectores

territorial: Galicia

Periodicidade:

regular: mensual

Orzamento aproximado: 0 euros

Forma e prazos de difusión:

Difundirase na internet en varias datas segundo o permitan as fontes

3902-01-OE05 Contas económicas anuais

Organismo responsable:

Subdirección Xeral de Síntese, Análise e Difusión. Instituto Galego de Estatística

Obxectivos informativos:

3.9.02 Contas económicas e beneficios empresariais

Obxectivos concretos:

Ofrecer unha representación cuantificada da realidade económica galega, que sexa completa, sistemática, sinxela e detallada. Achegar información da estrutura total da economía, afondar en aspectos específicos desta e seguir o desenvolvemento no tempo das macromagnitudes económicas

Estado: en reestruturación

Ámbitos de investigación:

poboacional: unidades económicas residentes en Galicia

territorial: Galicia

Periodicidade:

regular: anual

Orzamento aproximado: 0 euros

Forma e prazos de difusión:

Difundiranse na internet en novembro de 2018 a serie 1995-2016, base 2010

3902-02-OE05 Contas económicas trimestrais

Organismo responsable:

Subdirección Xeral de Síntese, Análise e Difusión. Instituto Galego de Estatística

Obxectivos informativos:

3.9.02 Contas económicas e beneficios empresariais

Obxectivos concretos:

Proporcionar unha descrición cuantitativa coherente do conxunto da actividade económica galega no pasado inmediato mediante un cadro macroeconómico trimestral elaborado desde a óptica da oferta e da demanda.

Estado: en reestruturación

Ámbitos de investigación:

poboacional: unidades económicas residentes en Galicia

territorial: Galicia

Periodicidade:

regular: trimestral

Orzamento aproximado: 0 euros

Forma e prazos de difusión:

O cuarto trimestre de 2017 difundirase na internet en marzo de 2018

O primeiro trimestre de 2018 difundirase na internet en maio de 2018

O segundo trimestre de 2018 difundirase na internet en agosto de 2018

O terceiro trimestre de 2018 difundirase na internet en novembro de 2018

3902-03-OE05 Produto interior bruto municipal

Organismo responsable:

Subdirección Xeral de Síntese, Análise e Difusión. Instituto Galego de Estatística

Obxectivos informativos:

3.9.02 Contas económicas e beneficios empresariais

Obxectivos concretos:

Realizar unha estimación do valor engadido xerado en cada concello de Galicia, e por agregación das comarcas e provincias. Ofrecer información da estrutura produtiva por comarcas

Estado: en curso

Ámbitos de investigación:

poboacional: unidades económicas residentes en Galicia

territorial: concellos

Periodicidade:

regular: bienal

Orzamento aproximado: 0 euros

Forma e prazos de difusión:

Os datos definitivos do ano 2014 e os provisionais de 2016 difundiranse na internet en decembro de 2018

3902-04-AE05 Renda municipal dos fogares

Organismo responsable:

Subdirección Xeral de Síntese, Análise e Difusión. Instituto Galego de Estatística

Obxectivos informativos:

3.9.02 Contas económicas e beneficios empresariais

3.9.04 Sectores institucionais

Obxectivos concretos:

Realizar, para os concellos e comarcas de Galicia, a desagregación municipal das contas de asignación de renda primaria e distribución secundaria da renda do sector institucional dos fogares. Proporcionar unha estimación da renda dispoñible bruta a nivel de concellos e a procedencia de dita renda (remuneración de asalariados, rendas mixtas, prestacións sociais, etc.)

Ámbitos de investigación:

poboacional: sector institucional dos fogares

territorial: concellos

Periodicidade:

regular: anual

Orzamento aproximado: 0 euros

Forma e prazos de difusión:

Difundirase a serie 2000-2015 do agregado Renda dispoñible bruta do sector fogares e a serie 2010-2015 das contas de asignación de renda primaria e de distribución secundaria da renda na internet en xullo de 2018

3902-05-AE05 Contas do sector fogares

Organismo responsable:

Subdirección Xeral de Síntese, Análise e Difusión. Instituto Galego de Estatística

Obxectivos informativos:

3.9.02 Contas económicas e beneficios empresariais

3.9.04 Sectores institucionais

Obxectivos concretos:

Elaborar a sucesión de contas económicas para o sector institucional fogares

Ámbitos de investigación:

poboacional: sector institucional dos fogares

territorial: Galicia

Periodicidade:

regular: anual

Orzamento aproximado: 0 euros

Forma e prazos de difusión:

A serie 2010-2015 da sucesión de contas difundirase na internet en xullo de 2018

3903-01-OE05 Marco input-output

Organismo responsable:

Subdirección Xeral de Síntese, Análise e Difusión. Instituto Galego de Estatística

Obxectivos informativos:

3.9.03 Marco input-output

Obxectivos concretos:

Describir o proceso produtivo e os fluxos de bens e servizos da economía de Galicia

Durante o ano 2018 iniciaranse os traballos para o cambio de base a ano de referencia 2016.

Farase unha Enquisa de Consumos Intermedios

Estado: en curso

Ámbitos de investigación:

poboacional: unidades económicas con centros de interese económico no territorio económico galego

territorial: Galicia

Periodicidade:

irregular

Orzamento aproximado: 0 euros

Forma e prazos de difusión:

No ano 2018 non se publicarán resultados

4101-02-OE05 Sistema de indicadores da sociedade da información

Organismo responsable:

Axencia para a Modernización Tecnolóxica de Galicia. Presidencia da Xunta

Obxectivos informativos:

4.1.01 Sociedade da información nos fogares

4.1.02 Sociedade da información nas empresas

4.1.03 Sociedade da información nas administracións

Obxectivos concretos:

Elaboración dunha serie de indicadores que traten de recoller todas as variables relevantes en materia de tecnoloxías da información e da comunicación que permitan analizar a repercusión e evolución das medidas adoptadas neste campo.

Estado: en curso

Ámbitos de investigación:

poboacional: sector TIC

territorial: Galicia

Periodicidade:

regular: anual

Orzamento aproximado: 10.000 euros

Forma e prazos de difusión:

Difundiranse na internet os resultados referidos a diferentes datas en decembro de 2018

4102-01-OE05 Empresas TIC de Galicia

Organismo responsable:

Axencia para a Modernización Tecnolóxica de Galicia. Presidencia da Xunta

Obxectivos informativos:

4.1.02 Sociedade da información nas empresas

Obxectivos concretos:

Estudar e caracterizar a realidade do sector empresarial TIC galego (dado o seu carácter estratéxico no desenvolvemento económico de Galicia e o efecto tractor e dinamizador TIC que exerce no resto de actividades empresariais). Servir de elemento de apoio para a definición das políticas públicas en materia da sociedade da información e modernización de Galicia

Estado: en curso

Ámbitos de investigación:

poboacional: empresas do sector TIC

territorial: Galicia

Persoa obrigada a subministrar información: empresa

Periodicidade:

regular: anual

Orzamento aproximado: 25.000 euros

Forma e prazos de difusión:

Os datos do ano 2017 difundiranse na internet en decembro de 2018

4102-02-AE05 Observatorio da sociedade da información e da modernización de Galicia

Organismo responsable:

Axencia para a Modernización Tecnolóxica de Galicia. Presidencia da Xunta

Obxectivos informativos:

4.1.02 Sociedade da información nas empresas

Obxectivos concretos:

Ofrecer información sobre o desenvolvemento da sociedade da información e a administración electrónica en Galicia, en particular a relativa a empresas con actividade en Galicia (incluíndo as sediadas fóra da Comunidade Autónoma), ás microempresas, ou ao comercio electrónico

Ámbitos de investigación:

poboacional: microempresas e empresas de 10 ou máis traballadores con sede e/ou actividade en Galicia

territorial: Galicia

Periodicidade:

regular: anual

Orzamento aproximado: 6.000 euros

Forma e prazos de difusión:

O ano 2017 difundirase na internet en decembro de 2018

4103-01-OE05 Estatística sobre a Administración electrónica na Xunta de Galicia

Organismo responsable:

Axencia para a Modernización Tecnolóxica de Galicia. Presidencia da Xunta

Obxectivos informativos:

4.1.03 Sociedade da información nas administracións

Obxectivos concretos:

Ofrecer información sobre o uso da administración electrónica e a implantación das tecnoloxías no ámbito da Administración autonómica

Estado: en curso

Ámbitos de investigación:

poboacional: Administración autonómica

territorial: Galicia

Persoa obrigada a subministrar información: responsable de informática

Periodicidade:

regular: anual

Orzamento aproximado: 10.000 euros

Forma e prazos de difusión:

O ano 2017 difundirase na internet en decembro de 2018

4103-02-OE05 Estatística da Administración electrónica nos concellos galegos

Organismo responsable:

Axencia para a Modernización Tecnolóxica de Galicia. Presidencia da Xunta

Obxectivos informativos:

4.1.03 Sociedade da información nas administracións

Obxectivos concretos:

Ofrecer información sobre o uso da administración electrónica e a implantación das diferentes tecnoloxías nos concellos

Estado: en curso

Ámbitos de investigación:

poboacional: Administración local: concellos

territorial: Galicia

Persoa obrigada a subministrar información: responsable de informática

Periodicidade:

regular: bienal

Orzamento aproximado: 15.000 euros

Forma e prazos de difusión:

Os datos do ano 2017 difundiranse na internet en xullo de 2018

4105-01-OE05 Situación das TIC nos centros sanitarios

Organismo responsable:

Secretaría Xeral Técnica. Consellería de Sanidade

Obxectivos informativos:

4.1.05 Sociedade da información no sistema sanitario

Obxectivos concretos:

Coñecer a situación dos centros sanitarios no referente a implantación neles das novas tecnoloxías

Estado: en curso

Ámbitos de investigación:

poboacional: sistema sanitario público de Galicia

territorial: Galicia

Periodicidade:

regular: anual

Orzamento aproximado: 0 euros

Forma e prazos de difusión:

O ano 2017 difundirase na internet en maio de 2018

4106-01-AE05 A sociedade da información no medio rural

Organismo responsable:

Axencia para a Modernización Tecnolóxica de Galicia. Presidencia da Xunta

Obxectivos informativos:

4.1.06 Sociedade da información no medio rural

Obxectivos concretos:

Elaboración e difusión de táboas e/ou mapas estatísticos que ofrezan información sobre a implantación, equipamento e uso das tecnoloxías da información e a comunicación desde un punto de vista territorial, con especial foco nas áreas rurais, atendendo á variable grao de urbanización

Ámbitos de investigación:

poboacional: sociedade da información nos fogares

territorial: Galicia

Periodicidade:

regular: anual

Orzamento aproximado: 6.000 euros

Forma e prazos de difusión:

O ano 2017 difundirase na internet en decembro de 2018

4201-01-AE05 Indicadores de innovación

Organismo responsable:

Subdirección Xeral de Síntese, Análise e Difusión. Instituto Galego de Estatística

Obxectivos informativos:

4.2.01 I+D+i nas empresas

4.2.02 I+D+i nas administracións

4.2.03 I+D+i na universidade

Obxectivos concretos:

Ofrecer, nunha epígrafe específica, uns indicadores xerais sobre innovación en Galicia e, en concreto, nunha serie de sectores estratéxicos predefinidos

Ámbitos de investigación:

poboacional: actividades de innovación

territorial: Galicia

Periodicidade:

regular: anual

Orzamento aproximado: 0 euros

Forma e prazos de difusión:

O ano 2017 difundirase na internet en xuño de 2018

4204-01-AE05 Comercio exterior de produtos de alta tecnoloxía

Organismo responsable:

Subdirección Xeral de Síntese, Análise e Difusión. Instituto Galego de Estatística

Obxectivos informativos:

4.2.04 Comercio externo de produtos tecnolóxicos

Obxectivos concretos:

Ofrecer información sobre as exportacións e importacións dos produtos tecnolóxicos

Ámbitos de investigación:

poboacional: comercio exterior (terceiros países) e intracomunitario de produtos tecnolóxicos

territorial: Galicia

Periodicidade:

regular: anual

Orzamento aproximado: 0 euros

Forma e prazos de difusión:

Os datos definitivos do ano 2016 e os datos provisionais do ano 2017 difundiranse na internet o 18 de abril de 2018

8000-01-OE05 Indicadores de xénero

Organismo responsable:

Subdirección Xeral de Síntese, Análise e Difusión. Instituto Galego de Estatística

Obxectivos informativos:

Perspectiva de xénero

Obxectivos concretos:

Elaborar un conxunto de indicadores que permitan analizar as diferenzas entre xéneros existentes nos diferentes ámbitos da sociedade

Estado: en curso

Ámbitos de investigación:

poboacional: poboación residente en Galicia

territorial: Galicia

Periodicidade:

regular: anual

Orzamento aproximado: 0 euros

Forma e prazos de difusión:

Difundirase na internet en varias datas segundo o permitan as fontes

9101-01-AE05 Incendios forestais

Organismo responsable:

Secretaría Xeral Técnica. Consellería do Medio Rural

Obxectivos informativos:

9.1.01 Meta do Plan Galego de Estatística 2012-2016 (1.1.6 Incendios forestais)

Obxectivos concretos:

Coñecer o número de incendios forestais, a superficie e as especies arbóreas afectadas e a superficie queimada

Ámbitos de investigación:

poboacional: lumes forestais

territorial: distritos forestais

Periodicidade:

regular: anual

Orzamento aproximado: 0 euros

Forma e prazos de difusión:

O ano 2017 difundirase na internet en outubro de 2018

9301-01-AE05 Balance enerxético

Organismo responsable:

Instituto Enerxético de Galicia (Inega). Consellería de Economía, Emprego e Industria

Obxectivos informativos:

9.3.01 Meta do Plan Galego de Estatística 2012-2016 (3.3.1 Produción, distribución e consumo de enerxía)

Obxectivos concretos:

Coñecer e analizar a distribución da enerxía importada, xerada e consumida en Galicia, así como das distintas transformacións ata o seu consumo e a súa exportación

Ámbitos de investigación:

poboacional: produtos enerxéticos importados, xerados, transformados, consumidos e exportados en Galicia

territorial: Galicia

Periodicidade:

regular: anual

Orzamento aproximado: 0 euros

Forma e prazos de difusión:

O ano 2016 difundirase na internet en xaneiro de 2018 e o ano 2017 en decembro de 2018

9999-01-OE05 Sistema de indicadores complementarios para o seguimento do PDR

Organismo responsable:

Subdirección Xeral de Síntese, Análise e Difusión. Instituto Galego de Estatística

Secretaría Xeral Técnica. Consellería do Medio Rural

Obxectivos informativos:

9.9.99 Non procede (segundo o artigo 20.2 da Lei 15/2016 do PGE 2017-2021)

Obxectivos concretos:

Elaborar un sistema de indicadores que complemente aos de contexto construídos pola Comisión Europea co gallo de reflectir mellor as peculiaridades e de servir para analizar o efecto do PDR dentro de Galicia

Estado: en curso

Ámbitos de investigación:

poboacional: variables socioeconómicas, sectoriais e ambientais

territorial: Galicia

Periodicidade:

regular: anual

Orzamento aproximado: 0 euros

Forma e prazos de difusión:

Difundiranse na internet en varias datas a medida que o permitan as fontes

9999-02-AE05 Indicadores de contexto do PDR

Organismo responsable:

Subdirección Xeral de Síntese, Análise e Difusión. Instituto Galego de Estatística

Secretaría Xeral Técnica. Consellería do Medio Rural

Obxectivos informativos:

9.9.99 Non procede (segundo o artigo 20.2 da Lei 15/2016 do PGE 2017-2021)

Obxectivos concretos:

Elaborar os indicadores comúns de contexto de Galicia do Plan de desenvolvemento rural que permitan avaliar a situación do sector agrario

Ámbitos de investigación:

poboacional: variables socioeconómicas, sectoriais e ambientais

territorial: Galicia

Periodicidade:

regular: anual

Orzamento aproximado: 0 euros

Forma e prazos de difusión:

Difundiranse na internet en varias datas a medida que o permitan as fontes

9999-03-AE05 Indicadores de contexto do Plan estratéxico

Organismo responsable:

Subdirección Xeral de Síntese, Análise e Difusión. Instituto Galego de Estatística

Obxectivos informativos:

9.9.99 Non procede (segundo o artigo 20.2 da Lei 15/2016 do PGE 2017-2021)

Obxectivos concretos:

Ofrecer información cuantitativa, nunha epígrafe específica, sobre o contorno socioeconómico para facilitar o seguimento e avaliación do Plan estratéxico

Ámbitos de investigación:
 poboacional: economía galega
 territorial: Galicia
 Periodicidade:
 regular: anual
 Orzamento aproximado: 0 euros
 Forma e prazos de difusión:
 Actualizarase a información continuamente

ANEXO IV Outras actividades de interese estatístico

AIE01 Perfeccionamento profesional do sistema estatístico de Galicia

Outras actuacións formativas para o perfeccionamento profesional do sistema estatístico de Galicia

Obxectivos:

Instrumental 1)

AIE02 I+D+i na actividade estatística

Prácticas de alumnos do máster interuniversitario en técnicas estatísticas

Obxectivos:

Instrumental 2)

AIE03 Relacións externas en materia de estatística

Grupo de traballo do CITE sobre métodos de contabilidade rexional SEC 2010: CRE-Sistema de contas económicas dos órganos centrais de estatística das CC.AA.

Obxectivos:

Instrumental 2)

AIE05 Catalogación e difusión da información estatística

Folgas e peches patronais

Obxectivos:

Instrumental 4)

Atlas estatístico comarcal

Obxectivos:

Instrumental 5)

Galicia en cifras

Obxectivos:

Instrumental 5)

Banco de datos territorial

Obxectivos:

Instrumental 5)

Indicadores do mercado laboral

Obxectivos:

Instrumental 5)

Anuario de pesca

Obxectivos:

Instrumental 4)

Datos estatísticos básicos de Galicia

Obxectivos:

Instrumental 5)

Anuario de estatísticas sociolaborais

Obxectivos:

Instrumental 4)

A realidade da muller galega

Obxectivos:

Instrumental 5)

Indicadores estruturais da Unión Europea

Obxectivos:

Instrumental 5)

Boletín de conxuntura

Obxectivos:

Instrumental 5)

A enerxía en Galicia

Obxectivos:

Instrumental 4)

Recopilación e difusión de resultados estatísticos sobre Galicia

Obxectivos:

Instrumental 3)

Instrumental 4)

De calidade 5)

Introdución no calendario de publicacións do IGE dos resultados das actuacións nas actividades de interese estatístico

Obxectivos:

De calidade 3)

De calidade 6)

AIE06 Tecnoloxías da información e das comunicacións para o proceso estatístico

Aplicacións para a mellora da difusión empregando o paquete R

Obxectivos:

Instrumental 5)

AIE08 Inventario, programación, seguimento e avaliación da actividade estatística. Plan de calidade

Informe de seguimento do PEA 2017

Obxectivos:

De calidade 6)

AIE09 Análise estatística da poboación e dos fogares

Informe sobre as cifras de poboación

Obxectivos:

Informativo LAS 1)

AIE13 Análise estatística da conxuntura económica

Informe sobre os indicadores de actividade e de VEB do sector servizos

Obxectivos:

Informativo LAS 5)

Informe sobre comercio exterior

Obxectivos:

Informativo LAS 5)

Informe sobre a Enquisa trimestral de custo laboral

Obxectivos:

Informativo LAS 5)

Informe sobre o Índice de comercio polo miúdo

Obxectivos:

Informativo LAS 5)

Informe sobre Afiliacións á Seguridade Social

Obxectivos:

Informativo LAS 5)

Informe sobre o Índice de produción industrial

Obxectivos:

Informativo LAS 5)

AIE14 Análise estatística de sectores produtivos e da estrutura económica en xeral

Análise da minería e fabricación de produtos minerais non metálicos

Obxectivos:

Informativo LAS 6)

AIE15 Apoio estatístico á redacción dos orzamentos xerais e outra normativa

Indicadores estatísticos de perspectiva de xénero nos orzamentos xerais

Obxectivos:

Informativo: Perspectiva de xénero

De calidade 1)

ANEXO V

Relación entre os programas 2017 e 2018

Operacións e actividades estatísticas do PEA 2018 que non se inclúan en 2017

Código	Nome	Tipo	Estado	Observacións
2103-01-OE05	Proxeccións de fogares	operación	en curso	Periodicidade irregular
2104-01-OE05	Proxeccións de poboación a curto prazo	operación	en curso	Alta por periodicidade
2306-01-OE05	Inserción laboral titulados de formación profesional	operación	en curso	Alta por periodicidade
3205-01-OE05	Enquisa de ocupación na pesca	operación	en curso	Alta por periodicidade
3902-03-OE05	Produto interior bruto municipal	operación	en curso	Periodicidade irregular
3903-01-OE05	Marco input-output	operación	en curso	Periodicidade irregular
2101-09-AE05	Carga de poboación estacional dos concellos de Galicia	actividade		
2401-14-AE05	EPA. Módulo sobre a actividade por conta propia	actividade		
2506-04-AE05	EEF. Módulo sobre a poboación dependente	actividade		Periodicidade irregular
2509-01-AE05	EEF. Módulo de coidado de menores	actividade		
3801-06-AE05	Indicadores de demografía empresarial	actividade		
3902-04-AE05	Renda municipal dos fogares	actividade		
3902-05-AE05	Contas do sector fogares	actividade		
9301-01-AE05	Balance enerxético	actividade		

Operacións e actividades estatísticas do PEA 2017 que non figuran no PEA 2018

Código	Nome	Tipo	Estado	Observacións
3801-05-OE05	Enquisa a empresas multilocalizadas	operación	en implantación	
3904-01-OE05	Matriz de contabilidade social	operación	en curso	Periodicidade irregular
2203-01-AE05	Esperanza de vida sen limitación	actividade		Periodicidade irregular
2306-02-AE05	EPA. Módulo sobre a mocidade no mercado laboral	actividade		Periodicidade irregular
2404-02-AE05	EEF. Condicións no traballo	actividade		Periodicidade irregular
3202-01-AE05	Establecementos de acuicultura mariña	actividade		
3903-02-AE05	Actualización do Marco input-output	actividade		Periodicidade irregular

Operacións e actividades estatísticas do PEA 2017 que se modifican no PEA 2018

Código	Nome	PEA 2017		PEA 2018	
		Tipo	Estado	Tipo	Estado
1205-01-OE05	Xestión de residuos de competencia municipal (antes: 'Xestión de residuos urbanos')	operación	en reestruturación	operación	en curso
2503-03-OE05	Pensións da Seguridade Social por concello de residencia do pensionista	operación	en implantación	operación	en curso
3504-02-OE05	Enquisa movemento aeroportuario de Galicia	operación	en implantación	operación	en curso
3801-02-OE05	Contas das sociedades mercantís de Galicia (antes: 'Indicadores do sector empresarial')	operación	en reestruturación	operación	en curso
3902-01-OE05	Contas económicas anuais	operación	en curso	operación	en reestruturación
3902-02-OE05	Contas económicas trimestrais	operación	en curso	operación	en reestruturación

