

Informe Económico y Social - Septiembre 2010

Ministerio de Economía y Finanzas
Dirección de Análisis Económico y Social



GOBIERNO NACIONAL
septiembre de 2012
REPÚBLICA DE PANAMÁ



Notas aclaratorias

Salvo que se exprese lo contrario, las variaciones que se indiquen en este reporte se estiman respecto a igual periodo del año anterior.

En caso de utilizar el material contenido en este informe, agradeceremos citar la fuente o acreditar la autoría al Ministerio de Economía y Finanzas.

Signos convencionales que se emplean con mayor frecuencia en la publicación

.	Para separar decimales.
,	Para la separación de millares, millones, etc.
..	Dato no aplicable al grupo o categoría.
...	Información no disponible.
-	Cantidad nula o cero.
0	} Cuando la cantidad es menor a la mitad de la unidad o fracción decimal adoptada para la expresión del dato.
0.0	
0.00	
(P)	Cifras preliminares o provisionales.
(R)	Cifras revisadas.
(E)	Cifras estimadas.
n.c.p.	No clasificable en otra parte.
n.e.	No especificado.
n.e.p.	No especificado en otra partida.
n.e.o.c.	No especificado en otra categoría.
n.e.o.g.	No especificado en otro grupo.
n.i.o.p.	No incluida en otra partida.
msnm	Metros sobre el nivel del mar

Ministerio de Economía y Finanzas

Informe Económico y Social correspondiente a septiembre de 2010

Alberto Vallarino
Ministro

Frank De Lima
Viceministro de Economía

Dulcidio De la Guardia
Viceministro de Finanzas

Contenido

Desempeño económico.....	9
Programas sociales, superación de la pobreza.....	12
Situación de algunas actividades económicas.....	16
Situación financiera.....	28
INTERMEDIACIÓN FINANCIERA.....	28
SEGUROS.....	30
BOLSA DE VALORES.....	30
BALANCE FISCAL.....	32
Comercio Exterior.....	35
BALANZA DE BIENES.....	35
Exportaciones del resto del país.....	36
Importaciones del resto del país.....	37
INTERCAMBIO COMERCIAL EN LA ZONA LIBRE DE COLÓN.....	38
BALANZA DE SERVICIOS.....	38
BALANZA DE RENTAS.....	39
TRANSFERENCIAS CORRIENTES.....	40
INVERSIÓN DIRECTA EXTRANJERA.....	40
Tecnología e Innovación.....	41
Micro y pequeñas empresas.....	43
Costo de la vida e inflación.....	44
Situación social.....	47
SITUACIÓN DEL MERCADO LABORAL.....	47
EMPLEO FORMAL.....	49
PERMISOS A EXTRANJEROS.....	51
FORMACIÓN Y CAPACITACIÓN LABORAL.....	52
SEGURIDAD CIUDADANA.....	52
VIOLENCIA DE GÉNERO.....	54
ACCIDENTES DE TRÁNSITO.....	55
SALUD PÚBLICA.....	56
Síndrome gripal/ Influenza.....	57
Salud infantil y adolescente.....	58
Indicadores económicos y sociales.....	60
Precios.....	70
Producto Interno Bruto.....	72

Cuadros estadísticos

Cuadro No. 1. Número de beneficiarios, población estimada de 70 y más años de edad, cobertura y monto total de las pensiones no contributivas, de enero a agosto. Año 2010.	13
Cuadro No. 2. Exportaciones de algunos productos agropecuarios, de enero a septiembre. Años: 2008 a 2010.	17
Cuadro No. 3. Cantidad y valor de las exportaciones de productos marinos en la República, por categoría arancelaria, de enero a septiembre. Años: 2009 y 2010.	18
Cuadro No. 4. Producción de concreto premezclado, consumo de piedra y arena, de enero a septiembre. Años: 2006 a 2010.	20
Cuadro No. 5. Valor de las ventas del comercio, de enero a septiembre. Años: 2008 a 2010.	23
Cuadro No. 6. Préstamos nuevos y saldo de los créditos al comercio y al consumo otorgados por el Sistema Bancario Nacional al comercio y al consumo, al mes de septiembre. Años: 2008 a 2010.	24
Cuadro No. 7. Toneladas netas e ingresos por peaje por nave que transitó por el Canal de Panamá. Enero a septiembre de 2006 a 2010.	27
Cuadro No. 8. Total de préstamos nuevos otorgados por el Sistema Bancario Nacional, por actividad, de enero a septiembre. Años: 2008 a 2010.	29
Cuadro No. 9. Primas, siniestros y números de pólizas de seguros, de enero a septiembre. Años: 2009 y 2010.	30
Cuadro No. 10. Valor de las transacciones bursátiles, de enero a septiembre. Años: 2007 a 2010.	31
Cuadro No. 11. Tasas de interés de plazo fijo, promedio de tasas de bonos y valores comerciales negociables, de enero a septiembre. Año: 2010.	31
Cuadro No. 12. Gastos de capital del sector público no financiero, de enero a septiembre. Años: 2007 a 2010.	33
Cuadro No. 13. Saldo de la deuda pública, por fuente, al 30 de septiembre. Años 2007 a 2010.	33
Cuadro No. 14. Resumen de la cuenta corriente de la balanza de pagos, de enero a septiembre. Años: 2009 y 2010.	35
Cuadro No. 15. Resumen de la balanza de servicios, de enero a septiembre. Años: 2009 y 2010.	39

Cuadro No. 16. Algunos datos del mercado laboral al mes de agosto. Años 2007 a 2010.....	47
Cuadro No. 17. Tasa de desocupación por provincia, al mes de agosto. Años: 2007 a 2010.....	48
Cuadro No. 18. Contratos de trabajo y renunciados registrados, por sede, de enero a septiembre. Años: 2008 a 2010.....	50
Cuadro No. 19. Incidentes policivos sobresalientes, según su clasificación, de enero a septiembre. Años: 2009 y 2010.....	53

Gráficas

Gráfico No. 1. Crecimiento económico de enero a septiembre. Años 2006 a 2010.....	9
Gráfico No. 2. Precio promedio al por mayor de la piña pequeña en el Mercado Agrícola Central, de enero a septiembre. Años: 2009 y 2010.....	16
Gráfico No. 3. Generación bruta de energía eléctrica de enero a septiembre. Años: 2006 a 2010.....	19
Gráfico No. 4. Cotizaciones diarias del oro en la bolsa de Nueva York. Años 2009 y 2010.....	21
Gráfico No. 5. Número de proyectos para los que se expidió permiso de construcción, por tipo de obra, de enero a septiembre. Años: 2009 y 2010 ^{al}	22
Gráfico No. 6. Número de turistas que entraron al país de enero a septiembre. Años: 2009 y 2010.....	25
Gráfico No. 7. Balance fiscal del sector público no financiero. Al mes de septiembre de 2007 a 2010.....	32
Gráfico No. 8. Valor FOB de las exportaciones del resto del país, de enero a septiembre. Años: 2006 a 2009.....	36
Gráfico No. 9. Valor CIF de las importaciones del resto del país, de enero a septiembre. Años: 2006 a 2009.....	37
Gráfico No. 10. Inversión directa extranjera, de enero a septiembre. Años: 2007 a 2010.....	40
Gráfico No. 11. Recaudación del impuesto sobre el consumo de televisión, cable y microonda, de enero a septiembre. Años: 2006 a 2010.....	41
Gráfico No. 12. Total de INFOPLAZAS, computadoras y visitas, de enero a septiembre. Años: 2008 a 2010.....	42
Gráfico No. 13. Registros empresariales de enero a septiembre. Años: 2009 y 2010.....	43
Gráfico No. 14. Inflación estimada por región, de enero a septiembre. Años: 2007 a 2010.....	44
Gráfico No. 15. Costo calórico mensual de la canasta básica familiar de consumo, en los distritos de Panamá y San Miguelito, por mes. Años: 2009 y 2010.....	45

Gráfico No. 16. Costo de la canasta básica de alimentos según fuente de estimación y por mes. Años 2009 y 2010.....	46
Gráfico No. 17. Número de contratos, según tipo, de enero a septiembre. Años: 2008 a 2010.....	49
Gráfico No. 18. Número de permisos otorgados a extranjeros, de enero a septiembre. Años: 2008 a 2010.....	51
Gráfico No. 19. Matrícula y egreso en el Instituto Nacional de Formación Profesional y Capacitación para el Desarrollo Humano, de enero a septiembre. Año: 2010.....	52
Gráfico No. 20. Muertes violentas de mujeres, de enero a septiembre. Año: 2010.....	55
Gráfico No. 21. Tasa de accidentes automovilísticos mortales, de enero a septiembre. Años: 2009 y 2010.....	56
Gráfico No. 22. Número de casos de dengue clásico y porcentaje de infestación, según región de salud, de enero a septiembre. Años: 2009 y 2010.....	56

Desempeño económico

El Instituto Nacional de Estadística y Censo estima que, al concluir el tercer trimestre del año, la economía creció 7%. El tercer trimestre de 2010 es el cuarto consecutivo en el que la economía crece en más 5%.

Gráfico No. 1. Crecimiento económico de enero a septiembre.
Años 2006 a 2010.

(En porcentaje)

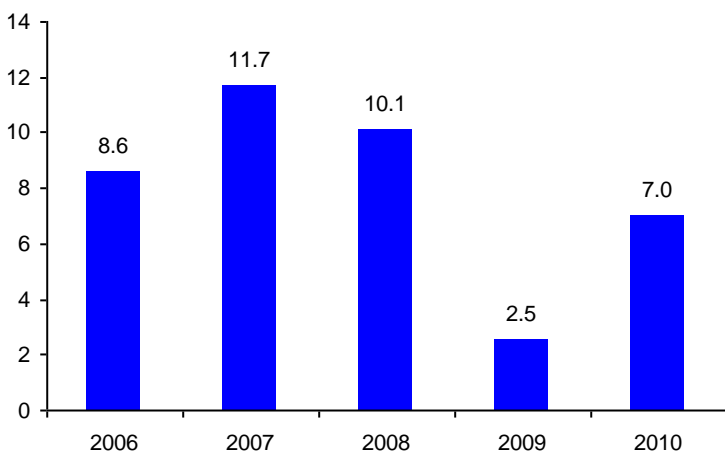

Fuente: Instituto Nacional de Estadística y Censo.

La economía logró crecer más que el año pasado, sobre todo en el tercer trimestre, cuando el Producto Interno Bruto superó en 8.4% el correspondiente al 2009.

El desempeño de la economía se atribuye, principalmente, a las siguientes actividades:

Comercio al por mayor y menor, donde la recuperación del movimiento comercial en la Zona Libre de Colón y la pujanza en las ventas del comercio minorista han sido determinante;

Transporte, almacenamiento y Telecomunicaciones, por la mayor actividad de los puertos, el transporte aéreo y las tele-

comunicaciones (servicios de telefonía celular, la penetración de Internet y la televisión pagada);

Hoteles y restaurantes, ante la mayor afluencia de turistas que gastaron una mayor suma en el territorio nacional, y

Construcción, porque hubo más proyectos residenciales y comerciales y se avanzó en la ejecución de los megaproyectos de infraestructura, como la ampliación del Canal de Panamá, el saneamiento de la Bahía, la construcción y reparación de la red vial y la ampliación de la infraestructura aeroportuaria.

Por otra parte las actividades **agropecuarias** se recuperaron, aunque los problemas climatológicos estuvieron siempre presentes. La **Pesca** continúa en recesión.

El mejor desempeño económico este año también puede explicarse en términos de la oferta de financiamiento. Los agentes económicos tuvieron a su disposición mayor financiamiento adicional por parte del Sistema Bancario Nacional. Hasta septiembre, concedió préstamos nuevos por B/.12.522 millones, en circunstancias que en 2009, fueron B/.11,391 millones.

El financiamiento alcanzado por las empresas en la bolsa, mediante la emisión de valores, también superó el monto transado del año pasado; fueron B/.1,648.9 millones o 33.4% más que el 2009, con lo que se pudo expandir más la cantidad de dinero circulando en la economía.

También el decidido interés del Gobierno por sostener el crecimiento económico, mediante la política fiscal expansionista, ha sido determinante en la evolución de la economía. No obstante, en el mayor despliegue de inversión gubernamental se mantuvo la estricta disciplina fiscal en los términos de la Ley de Responsabilidad Social Fiscal y se sacó el máximo rendimiento de las reformas fiscales.

Esta expansión de la economía ha coincidido con el aumento de la inflación y la generación de empleos (14,791 personas más que el año pasado). Lo primero guarda muy poca relación con el crecimiento económico.

La inflación, que estimamos 3%, más que el año pasado (2.2%), tiene causas muy puntuales en las condiciones del mercado internacional -incluyendo las del petrolero- así como

en los desórdenes meteorológicos que han podido reducir la cosecha de importantes renglones de producción en el país y en el exterior.

Programas sociales, superación de la pobreza

El interés por superar la ignominia de la pobreza es centro de atención en la evolución de la humanidad. Así se recoge desde el Antiguo Testamento, por poner una referencia. Posiblemente la novedad en estos tiempos, es que la pobreza ha dejado de ser un interés para la redención de las almas, en su afán de ganar el paraíso prioritariamente, para ser una justa reivindicación que hoy reclama toda la sociedad y que estamos obligados a atender si anhelamos el progreso. Tanto es así, que ha alcanzado el carácter de ser un reclamo universal. Como tal, lo recoge la Declaración del Milenio de las Naciones Unidas de 13 de septiembre de 2000, relativa a las metas sociales que todos países tienen que alcanzar:

“Reducir a la mitad, para el año 2015, el porcentaje de habitantes del planeta cuyos ingresos sean inferiores a un dólar por día y el de personas que padezcan hambre.

“Para el año 2020, haber mejorado considerablemente la vida de por lo menos cien millones de habitantes de tugurios.....”

Nuestro país, desde el año de la Declaración y hasta 2009, ha duplicado el monto destinado al gasto social, de 2,005 a 4,118 millones de balboas por año. Todo este esfuerzo ha representado la suma B/.27,240.2 millones destinados a mejorar las condiciones de vida de las personas y de sus hogares. También hemos efectuado muchísimos trabajos de campo para identificar las personas, hogares y regiones más vulnerables a las condiciones de pobreza.

Estos trabajos determinaron, en general, dos grupos más propensos a la condición de pobreza, porque, aunque quisieran, no pueden valerse de sí mismos, con sus propios esfuerzos, en las condiciones que pudiera demandar el mercado, para superar tal condición. Estos son: los niños y los ancianos, que constituyen el eje central de la política social del Gobierno.

Posiblemente lo más innovador de las medidas para mejorar las condiciones de vida de los más pobres que se han tomado hasta ahora, sea incorporar directamente a los ancianos al interés de las políticas sociales. Esta es la razón del Programa 100 a los 70, creado mediante la Ley 44 del 4 de agosto de 2009, subrogada por la Ley 86 de 18 de noviembre de 2010. Este es un programa de asistencia económica, que consiste en

la entrega de cien balboas mensuales a las personas adultas mayores, a partir de los 70 y más años de edad, que no gocen de una jubilación o pensión, que residan en el territorio nacional y que sean panameños. Sin embargo, para conservar el beneficio, deben asistir regularmente a los servicios de salud para revisiones.

Cuadro No. 1. Número de beneficiarios, población estimada de 70 y más años de edad, cobertura y monto total de las pensiones no contributivas, de enero a agosto. Año 2010.

Provincias y comarcas	Beneficiarios	Población de 70 y más de edad estimada al 1 de julio de 2010 ^{a/}	Cobertura ^{a/}	Monto (B/.)
Total.....	<u>83,783</u>	<u>145,702</u>	<u>57.5</u>	<u>74,858,695</u>
Provincias	<u>79,682</u>	<u>140,614</u>	<u>56.7</u>	<u>71,388,695</u>
Bocas del Toro.....	1,383	2,164	63.9	1,240,100
Coclé.....	9,167	11,934	76.8	8,154,500
Colón.....	3,736	8,429	44.3	3,351,000
Chiriquí.....	14,852	21,505	69.1	13,390,500
Darién.....	1,142	1,525	74.9	1,014,800
Herrera.....	5,722	7,686	74.4	4,880,400
Los Santos.....	5,816	7,657	76.0	5,463,800
Panamá.....	26,614	66,420	40.1	23,795,200
Veraguas.....	11,250	13,294	84.6	10,098,395
Comarcas.	<u>4,101</u>	<u>5,088</u>	<u>80.6</u>	<u>3,470,000</u>
Emberá.....	227	266	85.3	203,500
Kuna Yala.....	1,089	1,857	58.6	985,500
Ngöbe Buglé....	2,785	2,965	93.9	2,281,000

^{a/}Según el censo de población de 2000.

Fuente: Ministerio de Desarrollo Social.

El programa contaba, en un inicio, con 72,000 beneficiarios. Después de más de un año de ejecución, ya son 83,783 al incorporársele 18% más. A agosto de 2010, el Gobierno ha entregado B/.104,332,595, más del 70% entre los meses de enero y agosto de 2010, cuando se comienza a conocer realmente el programa, suma que se reparte entre todos los distritos y corregimientos del país.

De acuerdo con las estimaciones de población al 1º de julio de 2010 del Instituto Nacional de Estadística y Censo, el programa podría estar beneficiando al 57.5% de la población total con 70 y más años de edad. Dado que con frecuencia, una gran proporción de trabajadores en las áreas indígenas tradicionalmente están en el sector informal de la economía, la cobertura es mucho mayor (80.6%) de forma particular en la comarca Ngöbe Buglé (93.9%) y Emberá (85.3%), y en las provincias en Veraguas (84.6%) donde también existen grandes núcleos de población indígena. En todas estas regiones están los más altos índices de pobreza extrema.

La proporción tiende a ser menor en las provincias con alta proporción de trabajadores en sector formal de la economía, en condición de empleado, lo que se supone es una característica que se ha venido repitiendo, de forma de incorporar a una mayor proporción de personas con 70 y más años de edad al régimen de la seguridad social contributiva. Es el caso tanto de la provincia de Colón como la de Panamá, en las que la cobertura del programa de pensiones no contributivas fue de 44.3 y 40.1 por ciento, respectivamente.

No obstante, considerando la distribución de la población por provincia, así también se reparten los beneficiarios. La provincia con el mayor número de beneficiarios es Panamá (31.7%) entre los que se ha repartido el 31.8% del monto pagado de enero a agosto de 2010. La provincia de Chiriquí ha contado con el segundo mayor monto de las subvenciones, el 17.9% del total.

Las asignaciones, en general, guardan una muy estrecha relación con el diagnóstico de la pobreza. Así, según los datos más recientes de la Encuesta de niveles de vida 2008, 12 de cada cien hogares tenían como jefe un adulto mayor de 70 años y más de edad, de los cuales 22.3% estaban en situación de pobreza y 8.3% eran pobres extremos.

El área más afectada por la pobreza para los hogares donde el jefe de hogar era un adulto mayor de 70 años y más de edad, fue la indígena (86.4%) en donde 6 de cada 10 hogares se encontraban en pobreza extrema y, por consiguiente, fueron los primeros en incluirse en el Programa 100 a los 70. El área rural en cambio, concentraba 34.7% y 1 de cada 10 hogares en pobreza extrema.

El Programa 100 a los 70 es uno de los desafíos sociales que el Gobierno ha afrontado responsablemente, para tratar de acabar con la pobreza sobre todo la extrema, que afecta a cerca de medio millón de panameños, muchas veces visible en los rostros de niños y ancianos, pero en particular en los indígenas, entre los cuales se concentra el mayor número de pobres extremos en el país.

Ya se está notando los cambios en la calidad de vida de nuestros adultos mayores de 70 años y más de edad; sus testimonios lo ratifican. Con la transferencia, pasan la línea de pobreza estimada según la Encuesta de Niveles de Vida de 2008 en B/1,126 anuales por persona. Ello nos avala un avance significativo en el logro de la disminución de la pobreza y de las Metas del Milenio.

Por Tatiana Lombardo Barrios

Situación de algunas actividades económicas

La **agricultura, ganadería, caza y silvicultura** aun cuando creció este año, no logró recuperar todo lo perdido en 2009. El Producto Interno Bruto, por B/.519.4 millones todavía es menor al correspondiente a 2008, por B/.571.8 millones. El valor agregado creció 2.5% al tercer trimestre de este año con respecto al mismo período de 2009.

Los indicadores con desempeños favorables, a septiembre fueron: sacrificio de ganado bovino (4.5%), exportaciones, tanto en cantidades como valor, de banano (17% y 12.4% respectivamente), café (39.4% y 22.4%), carne de ganado bovino (5.5% y 56.8%) y pieles y cueros (94.6% y 32%).

En cambio, en la exportación de piña, el tercer producto agrícola más importante, el aumento de las ventas fue a costa del sacrificio en los ingresos. Los productores señalan en los medios que los precios internacionales han estado cayendo, no obstante como referencia, según datos del Instituto de Mercadeo Agropecuario, en el mercado doméstico, sólo el precio promedio de la piña pequeña cayó B/.0.26 con respecto a 2009, pero el de la mediana y la grande, aumentaron 20 y 93 centésimos de balboa, respectivamente.

Gráfico No. 2. Precio promedio al por mayor de la piña en el Mercado Agrícola Central, de enero a septiembre. Años: 2009 y 2010.

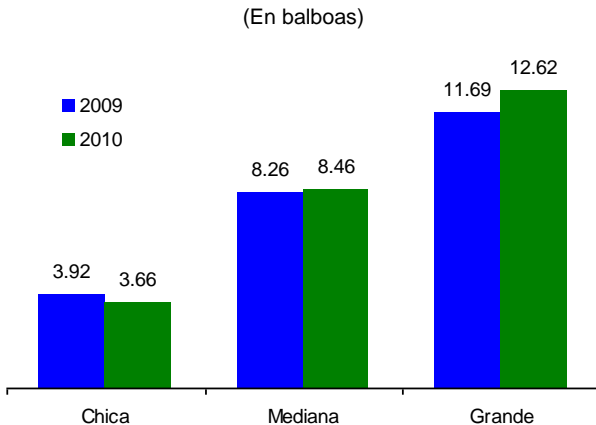

Fuente: Instituto de Mercadeo Agropecuario.

Con respecto a la producción de cítricos, la empresa Panama Best, establecida en Coclé, logró un acuerdo con los productores de naranja de la localidad para la compra de la producción proveniente de Penonomé, La Pintada y El Caño, a precios que oscilan entre los 3 y 3.5 balboas el ciento.

Cuadro No. 2. Exportaciones de algunos productos agropecuarios, de enero a septiembre. Años: 2008 a 2010.

Detalle	Cantidades (miles de toneladas métricas)			Valor (millones de balboas)		
	2008	2009	2010	2008	2009	2010
Banano.....	287.2	182.8	205.6	78.4	42.1	49.3
Melón.....	168.4	43.0	13.4	117.2	36.9	13.3
Sandía.....	189.3	78.1	53.8	96.5	45.0	37.1
Azúcar.....	12.8	8.1	30.2	5.6	3.4	19.2
Café.....	4.6	2.5	3.1	15.1	9.2	12.8
Carne de ganado vacuno..	2.1	1.8	2.9	10.8	10.0	10.5
Ganado en pie.....	0.1	0.0	0.0	0.2	0.2	0.0

Fuente: Instituto Nacional de Estadística y Censo.

En general, la producción agrícola se ha visto fuertemente afectada por las condiciones climáticas de septiembre. Así, más de 40 mil plantones de papaya de exportación en Guararé (Los Santos) sufrieron las consecuencias de los fuertes vientos, el desbordamiento del río Viejo mermó la producción de arroz y retrasó la siembra de maíz en el área de Tonosí. Veraguas también fue afectada por las lluvias a inicios de mes. La Dirección Regional del Ministerio de Desarrollo Agropecuario en esta provincia confirmó que las pérdidas se dieron principalmente en los cultivos de arroz en el distrito de Mariato. En Chiriquí fueron las hortalizas, por ejemplo la productividad en el cultivo de la cebolla se redujo a la mitad, de 800 a 400 quintales por hectárea. La situación fue generalizada.

Este exceso de lluvias, se debe a la presencia del fenómeno atmosférico La Niña, que se caracteriza por constantes lluvias en la vertiente del Pacífico, y el inicio de la temporada de huracanes en el Caribe.

En cuanto a la actividad pecuaria, el sacrificio de ganado porcino continúa cayendo; en setiembre lo hizo en 7.3%, siendo la menor caída en lo que va del año. También hubo menos exportación de ganado vacuno en pie.

La **Pesca** sigue en recesión. Perdió el 26.9% del valor agregado del año anterior debido a diversos factores. Uno de estos es la menor demanda internacional de los productos ante la situación económica de sus principales destinos.

La cantidad exportada de los productos de la pesca cayó en 32.8 miles de toneladas o 44%, y su valor en B/.107.2 millones o 45.3%, con respecto a 2009. Las categorías arancelarias más afectadas fueron la correspondiente al pescado congelado y el filete, que representaron 71.9% y 90.4% de las disminuciones de las cantidades y el valor, respectivamente, de las exportaciones.

Cuadro No. 3. Cantidad y valor de las exportaciones de productos marinos en la República, por categoría arancelaria. Enero a septiembre de 2009 y 2010.

Detalle	Peso neto (toneladas métricas)			Valor (miles de balboas)		
	2009	2010	Variación (%)	2009	2010	Variación (%)
Total	<u>74,692</u>	<u>41,847</u>	<u>-44.0</u>	<u>262,588</u>	<u>143,687</u>	<u>-45.3</u>
Pescado	<u>67,739</u>	<u>37,381</u>	<u>-44.8</u>	<u>227,815</u>	<u>120,607</u>	<u>-47.1</u>
Pescado fresco o refrigerado, excepto los filetes.....	25,602	18,994	-25.8	66,342	66,895	0.8
Pescado congelado, excepto filetes.....	21,041	8,850	-57.9	82,207	23,309	-71.6
Filetes y demás carne de pescado (incluso picada), frescos, refrigerados o congelados.....	20,931	9,505	-54.6	77,646	29,094	-62.5
Pescado seco, salado o en salmuera, ahumado o preparados (harina, polvo y pellets.....	165	31	-80.9	1,620	1,310	-19.1
Crustáceos	5,302	3,931	-25.9	31,954	22,984	-28.1
Moluscos	1,651	536	-67.6	2,819	96	-96.6

Fuente: Instituto Nacional de Estadística y Censo.

El Suministro de electricidad, gas y agua continuó creciendo (5.4%). La generación bruta superó en 9.8% la del año pasado, pero esta vez, a base de la térmica (31.1%). La hidráulica siguió por debajo de los valores del año pasado (2.9%), pero por menos que en meses previos (a agosto fue 4.5% menor).

Esto se debe al menor uso que se dio al recurso hidráulico en enero y febrero como medida de previsión ante los posibles efectos del fenómeno de El Niño. En los meses posteriores aumentó el uso del recurso porque los efectos climáticos no tuvieron la severidad esperada.

Gráfico No. 3. Generación bruta de energía eléctrica.
Enero a septiembre de 2006 a 2010.

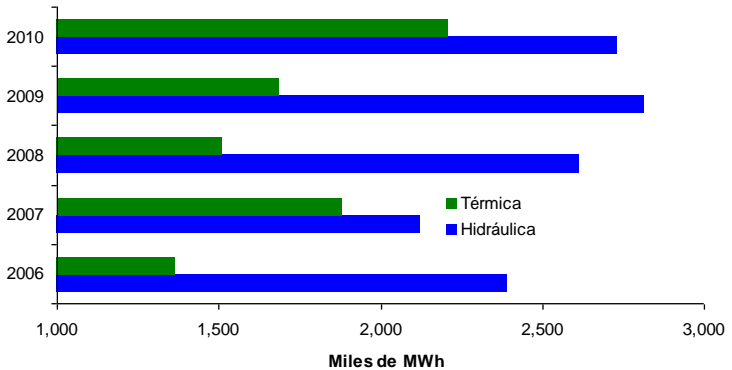

Fuente: Instituto Nacional de Estadística y Censo.

Al respecto, en septiembre, según el Centro Nacional de Despacho, los niveles promedio de los principales embalses de generación hidráulica, los lagos Bayano y Fortuna, siguieron alrededor de los de años previos, 57.89 y 1,042 metros sobre el nivel del mar, respectivamente. Esto, a pesar de que la Empresa de Transmisión Eléctrica, S. A. registró precipitaciones por debajo del promedio histórico en varias estaciones como las de Bocas del Toro, Hato Pintado y Divisa (con 61.7%, 59.7% y 59.5%, respectivamente). En las de Tocumen y Los Santos, por el contrario, las precipitaciones aumentaron 54.5% y 54%, respectivamente.

Como resultado, la energía suministrada por el Centro Nacional de Despacho fue 50.3% de generación hidráulica y 40.6% térmica. Además contó con 8% de excedente suministrado por la Autoridad del Canal de Panamá y 1.1% importada.

La demanda eléctrica creció 9.8% ante el aumento en el consumo de los grandes clientes (4.5 veces mayor), así como por

el de los usuarios residenciales y comerciales (10% y 6.2%, respectivamente). El crecimiento de la demanda fue alto, no obstante, disminuyó respecto a meses previos (a agosto fue 10.4%). Como resultado, la demanda máxima de potencia fue más estable en los últimos meses.

La **facturación de agua** creció 0.8%. Pero es presumible que esta cifra siga estando subestimada debido a la gran cantidad de agua producida y no contabilizada. El aumento fue generalizado: en los usuarios comerciales (2.9%), residenciales (0.4%) e industriales (8.8%). La excepción fue el Gobierno porque la demanda no presentó cambio.

En adición al consumo no contabilizado de agua, para explicar el moderado crecimiento económico, hay que considerar la alta morosidad en el pago de las cuentas. Esta rondó los B/.120 millones, por lo que el Instituto de Acueductos y Alcantarillados Nacionales realizó una licitación para que, a partir del próximo año, una empresa privada se encargue de reducirla. La ganadora fue la compañía INASSA que planea recuperar B/.45 millones en tres años.

Por otro lado, se instaló un sistema de acueducto rural para varias comunidades de la comarca Ngöbe Buglé, que por primera vez recibirán este servicio. Esto es parte del proyecto de agua y saneamiento de Panamá, adscrito al Ministerio de Salud, instancia responsable de llevar agua potable a las comunidades rurales, para lo que cuenta con fondos por B/.39.4 millones.

La **Explotación de minas y canteras** creció 5.4% por las exportaciones de oro, ya que la extracción de arena y piedra, calculada por la producción de concreto premezclado, se redujo 23.1%.

Cuadro No. 4. Producción de concreto premezclado, consumo de piedra y arena. Enero a septiembre de 2006 a 2010.

Año	Concreto (metros cúbicos)	Piedra (tonelada métrica)	Arena (tonelada métrica)
2006	1,009,303	1,261,628	807,442
2007	1,122,751	1,403,439	898,201
2008	1,497,396	1,871,745	1,197,917
2009	1,412,562	1,765,703	1,130,050
2010	1,106,650	1,383,312	885,320

Fuente: Instituto Nacional de Estadística y Censo.

Al finalizar septiembre se reportaron 6,141 onzas troy exportadas, por valor de B/5.9 millones. En igual período de 2009 fueron 4,566 onzas troy valoradas en puertos de embarque en B/3.3 millones.

Las perspectivas del oro en el mercado mundial son muy alentadoras. El precio por onza este año, hasta septiembre, aumentó de USD813 a USD1,311 y las proyecciones y cotizaciones diarias indican una importante progresión hasta fin de año, con lo que las crecientes aportaciones de la actividad al Producto Interno Bruto, están aseguradas.

Gráfico No. 4. Cotizaciones diarias del oro en la bolsa de Nueva York, de enero a septiembre. Años: 2009 y 2010.



Fuente: Kitco.

El Producto Interno Bruto de la **construcción** creció 5.4% por el crecimiento del número de proyectos residenciales, comerciales y de infraestructura.

Así al mes de septiembre la construcción de proyectos, tanto residenciales como no residenciales, empezó a tener similares niveles de crecimiento. Los proyectos residenciales crecieron 12% y los no residenciales en 12.4%. El monto presupuestado en las inversiones disminuyó 26.8% por los tipos de obras, así como por la etapas de avances, y puntualmente en la provincia de Panamá (46.7%), condición que por su magnitud incide en el total.

Gráfico No. 5. Número de proyectos para los que se expidió permiso de construcción, por tipo de obra. Enero a septiembre. Años: 2009 y 2010^{a/}.

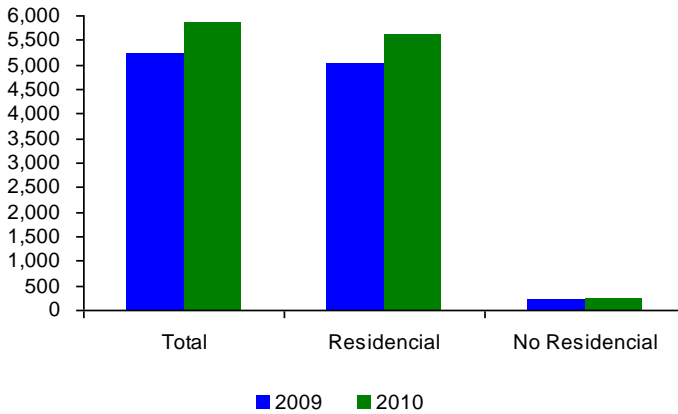

^{a/} Comprende los permisos expedidos de los distritos de Aguadulce, Arraiján, Colón, Chitré, David, La Chorrera, Panamá, San Miguelito y Santiago, solamente.

Fuente: Instituto Nacional de Estadística y Censo.

Esta baja se atribuye a la redefinición que sufrió la actividad en el distrito, ya que las construcciones de edificios de apartamentos de lujo y en terrenos costosos, dieron paso a las de viviendas más accesibles para los consumidores locales, en terrenos a las afueras de la ciudad de Panamá y menos costosos. Así lo recogen las construcciones adicionales en este año en el distrito de Arraiján (179%) y La Chorrera (18.1%) así como en San Miguelito (233.2%).

En el resto del país también hay una gran actividad en la Construcción como resultado de la expansión de la economía que se está distribuyendo mejor por todo el país. Tal es el caso de la actividad en el distrito de Chitré (86.6%), David (54.3%), Santiago (30.5%) y Aguadulce (28.2%) así como en el de Colón (59.8%).

En cuanto a las obras de infraestructuras, el referente que es la producción de concreto premezclado, al mes de septiembre, no corre a la par de las obras en ejecución como resultado de la etapa en la que pudieran estar los proyectos. Al respecto la

producción de concreto premezclado totalizó 1,106.6 miles de metros cúbicos, 21.7% menos que el año anterior.

Los proyectos de infraestructuras constituyen uno de los segmentos de la construcción determinante de la evolución de la actividad. Uno de esos proyectos es la ampliación del Canal de Panamá, que al 30 de septiembre de 2010, había adjudicado obras por un monto de B/.4,191 millones. Sin embargo, la construcción de las esclusas como tal, sólo registra un avance de 5%. Esta es la etapa que demanda mayores recursos. La mayoría de los trabajos realizados hasta la fecha han sido de dragados y excavaciones de accesos.

El área económica Panamá Pacífico también acoge importantes inversiones en construcciones de locales comerciales, complejos de oficinas, bodegas y depósitos. Según medios locales, el desarrollador maestro de esta zona, la firma inglesa London & Regional, reporta avance del 10% de las obras que construyen, aunque ya se encuentran operando veintiocho empresas, entre locales y multinacionales, y durante el mes de septiembre se instalarían otras seis.

Cuadro No. 5. Valor de las ventas del comercio. Enero a septiembre de 2008 a 2010.

(En millones de balboas)

Detalle	2008	2009	2010
TOTAL.....	<u>17.830.0</u>	<u>17.700.4</u>	<u>19.549.8</u>
Comercio al por mayor...	<u>13.207.8</u>	<u>13.216.2</u>	<u>14.628.2</u>
Zona Libre de Colón.	6,892.7	8,084.0	7,758.9
Resto.....	6,315.0	5,132.2	6,869.2
Comercio al por menor...	4,622.3	4,484.2	4,921.6

Fuente: Instituto Nacional de Estadística y Censo.

El Comercio al por mayor y al por menor; reparación de vehículos automotores, motocicletas, efectos personales y enseres domésticos creció 10.1%. Las ventas entre los establecimientos con cinco y más personas ocupadas sumaron B/.19,549.8 millones hasta septiembre. La suma excede a la del año pasado en B/.1,849.4 millones o 10%, una proporción que también supera con bastante holgura, el aumento del pre-

cio al por mayor (3.7%), tanto de los productos importados como de los procesados o cultivados en el país.

En lo que respecta al comercio al por mayor, las ventas, a precios corrientes, sumaron B/.14,628.2 millones, B/.1,412 millones u 11%, más. En 2009 sus ventas fueron por B/.13,216.2 millones.

Los establecimientos dedicados al comercio al por menor, también reportaron ventas que exceden la inflación del año. Fueron B/.4,921.6 millones hasta septiembre de este año respecto a B/.4,484.2 millones del año pasado durante el mismo periodo, o sea 9.7% adicional.

Cuadro No. 6. Préstamos nuevos y saldo de los créditos al comercio y al consumo otorgados por el Sistema Bancario Nacional al comercio y al consumo, al mes de septiembre. Años: 2008 a 2010.

(En millones de balboas)

Detalle	2008	2009	2010
Comercio			
Préstamos nuevos..	7,210.4	6,123.8	7,010.2
Saldo de la cartera..	6,171.3	5,684.0	6,537.6
Consumo			
Préstamos nuevos..	1,266.2	972.7	1,203.9
Saldo de la cartera..	4,594.7	4,746.1	5,101.9

Fuente: Superintendencia de Bancos.

El nuevo financiamiento, tanto para la compra de mercancías y operaciones del comercio como de los consumidores finales, también apoyó el desempeño de la actividad económica este año. El Sistema Bancario Nacional otorgó más nuevo financiamiento que el año pasado al comercio: B/.7,010.2 millones respecto a B/.6,123.8 millones, la mayor parte al comercio de la Zona Libre de Colón.

En lo que respecta al consumo, el financiamiento adicional (B/.1,203.9 millones) superó en 24% al correspondiente al año pasado. El saldo de la cartera, por B/.5,175 millones, se distribuyó así: B/.3,704 millones o 72% al consumo personal directamente, 12% a la compra de automóviles y 15% por medio de tarjetas de crédito. El 1% restante correspondió a microcréditos. Es una distribución del saldo muy similar a la de otros

años, aunque hubo una mayor atención al mercado de tarjetas de crédito este año.

La actividad de **Hoteles y restaurantes** creció 10.9% y lo ha hecho de manera regular, todos los meses, desde enero. Más de 1.2 millón visitantes llegaron al país, una cifra que supera en 10.8% la registrada en el 2009. El gasto por visitante, al igual, se incrementó en 14.7%, sumando un total de B/.1,227.3 millones.

Del total de visitantes, el 80% correspondió a turistas (972,566 personas) y los meses de enero, marzo y julio fueron los mayor afluencia.

La realización de importantes eventos este año contribuyó al aumento de turistas. Por ejemplo, la realización del Campeonato Internacional del Surf en la región de Azuero, el evento deportivo con el futbolista argentino Leo Messi, conciertos con estrellas de renombre y la política de ventas de los servicios del centro de convenciones promovido por la Autoridad de Turismo de Panamá.

El 71% de los visitantes entraron al país por el Aeropuerto Internacional de Tocumen, registrando un aumento de 13.7%. Este comportamiento ha hecho que se aceleren los cambios en la infraestructura, con la construcción del muelle Norte y Sur. Más allá de la habilitación de nuevas terminales, se pretende la construcción de una “aerópolis” o ciudad aeropuerto, en un espacio de más de 100 hectáreas, para la construcción de centros comerciales, hoteles, y hasta hospitales.

De acuerdo a notas de prensa, el año pasado 130 vuelos char- ters llegaron al país, transportando más de 61,000 pasajeros. Esto urgió por acondicionamiento de infraestructuras. Así, como resultado, se procedieron a empezar los trabajos de remodelación del aeropuerto de Howard, que tiene un costo aproximado de B/.2.2 millones, de los cuales B/.1.0 millón será invertido en la terminal de pasajeros, otro millón para los tanques de reserva y B/.200.0 mil para un salón para atender personalidades.

Gráfico No. 6. Número de turistas que entraron al país de enero a septiembre. Años: 2009 y 2010.

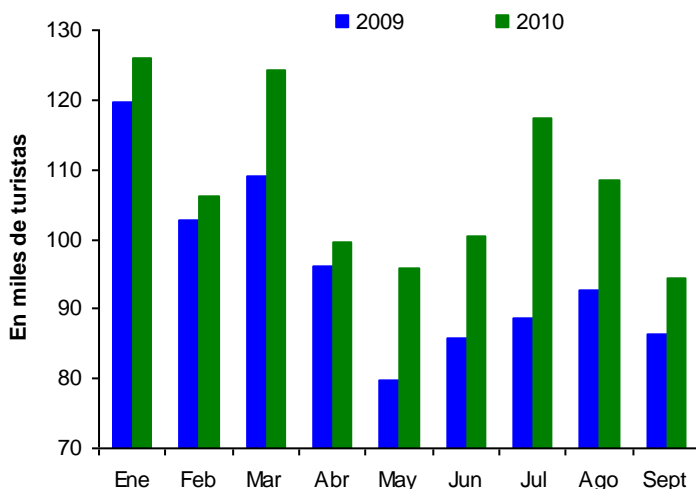

Fuente: Instituto Nacional de Estadística y Censo.

Por otro lado, también se registró una mayor ocupación hotelera, que hasta el mes de septiembre era de 67.1%. Estuvieron ocupados una media de 3,859 cuartos al mes, 16% más que el año anterior. En las provincias de Chiriquí y Bocas del Toro, al contrario, de acuerdo a periódicos de la localidad, la ocupación hotelera disminuyó por las fuertes lluvias e inundaciones.

La promoción turística a nivel internacional continuó apoyando a la actividad, pero esta vez incorporando las redes sociales como Facebook donde aproximadamente 500 millones de usuarios pueden ver los anuncios turísticos de nuestro país. Por otro lado también se consolidaron alianzas con operadores de turismo internacional, para promover nuestros destinos.

El Transporte, almacenamiento y comunicaciones continuó en crecimiento (14.8%). En el transporte marítimo, el movimiento de carga tanto general como en contenedores, aumentó.

De acuerdo con estadísticas del Sistema Portuario Nacional, el movimiento de contenedores se incrementó 29.3%, medido en términos de TEU. Los puertos con movimientos más significa-

tivos fueron: Panamá Ports Co. Cristóbal (107.3%) y Balboa (36.8%) y Colon Port Terminal (21.5%).

Cuadro No. 7. Toneladas netas e ingresos por peaje por nave que transitó por el Canal de Panamá. Enero a septiembre de 2006 a 2010.

Detalle	2006	2007	2008	2009	2010
Toneladas netas por nave (miles).....	20,631.8	20,814.6	20,618.0	20,411.4	20,666.5
Ingresos por peaje, miles de balboas					
Por nave.....	72,313.4	79,695.9	89,239.8	99,528.6	102,773.0
Por tonelada.....	3.5	3.8	4.3	4.9	5.0

Fuente: Instituto Nacional de Estadística y Censo.

Por otra parte, la Autoridad del Canal de Panamá reportó que 10,637 barcos cruzaron el canal, es decir, 1.7% menos que el año pasado, correspondiente a los buques de mayor tamaño. Sin embargo, los ingresos aumentaron en función del tonelaje facturable (6.4%), la carga comercial (3.8%) y el tránsito de buques de pequeño calado (9.9%).

Los movimientos de mercaderías que registraron incrementos significativos en el movimiento de carga por el Canal fueron: carbón y coque (52.3%), autos, camiones y accesorios (48.0%) y productos derivados del petróleo (3.3%).

En lo que respecta al transporte aéreo, el tráfico de carga internacional creció 28.3% y se originó principalmente en el Aeropuerto Internacional de Tocumen (35%). De la carga total, el 71.3% la movieron empresas extranjeras y 28.6% las nacionales.

Situación financiera

La economía contó con un mayor financiamiento por parte de la banca. Fueron B/.12,522 millones en préstamos nuevos, B/.1,130.5 millones más que el año pasado, revirtiendo así la situación. La cantidad de dinero, no obstante, sigue estando por debajo a la correspondiente a 2008, aunque el saldo de los depósitos sea mayor. Hasta septiembre los bancos contaron con depósitos adicionales por B/.1,555 millones respecto al año pasado.

La actividad aseguradora sigue el paso de la económica. Se incrementó el valor de las primas suscritas y también el número de pólizas, aunque las compañías tuvieron que hacer pagos adicionales importantes por concepto de siniestros ocurridos en la Zona Libre de Colón.

El volumen de operaciones de la bolsa de valores superó en 33.4% al del año pasado y facilitó más dinero a los inversionistas, quienes se inclinaron principalmente por los valores del Estado, los bonos y los valores comerciales, es decir, por inversiones de más largo vencimiento.

El balance fiscal arrojó un déficit equivalente al 1.8% del Producto Interno Bruto. Dentro del balance destacó el aumento de los ingresos corrientes y de capital, así como las inversiones públicas.

Intermediación financiera

A septiembre de 2010, los activos totales del Sistema Bancario Nacional sumaron B/.55,724 millones, 5.1% por encima del tercer trimestre de 2009, según datos de la Superintendencia de Bancos. Al respecto, el saldo de la cartera de créditos aumentó B/.1,949 millones o 6.3%, principalmente la cartera local (11%), la cual contó con mayores fuentes de financiamiento por parte de la banca. En tanto que, las inversiones en valores se incrementaron en B/.1,193 millones o 13.8% para igual período, mayormente en papeles del Estado porque todavía hay temores respecto al futuro de grandes corporaciones.

En su contraparte, con relación a sus pasivos, los bancos siguieron captando recursos mayormente locales. En este sentido, los depósitos totales fueron B/.42,778 millones, B/.1,555 millones o 3.8% más que su similar período de 2009. Los ex-

ternos a plazo fueron los que mostraron leve disminución (3.4%), provocado por el uso de los bancos de sus depósitos a plazo para sostener su liquidez en otras plazas.

La disposición de más fondos y la mejora de la confianza permitieron que el Sistema Bancario Nacional retomara su dinamismo en la oferta de financiamiento a agentes económicos locales.

En los nueve meses que va del año, el Sistema Bancario Nacional otorgó B/.12,522 millones en préstamos nuevos, 9.9% más que 2009. El comercio continuó siendo la actividad con mayor acceso al nuevo financiamiento con B/.7,010 millones adicionales. Siguieron los préstamos al consumo (B/.1,204 millones), los hipotecarios (B/.955 millones) y a las empresas financieras (B/.577 millones), que en su conjunto conforman el 78% del saldo de la cartera doméstica.

Cuadro No. 8. Total de préstamos nuevos otorgados por el Sistema Bancario Nacional, por actividad, de enero a septiembre. Años: 2008 a 2010.

Actividad	Préstamos nuevos (en millones de balboas)		
	2008	2009	2010
Empresas financieras..	1,076.9	481.7	577.1
Comercio.....	7,210.5	6,123.8	7,010.2
Industria.....	1,473.8	1,324.9	1,149.4
Hipoteca.....	1,012.5	906.5	955.2
Construcción.....	920.1	1,152.1	1,110.0
Consumo personal.....	1,266.0	972.7	1,203.9
Otros ¹	518.6	429.8	516.2
TOTAL.....	13,478.4	11,391.5	12,522.0

^{1/} Se refiere a los préstamos otorgados a entidades públicas y a empresas dedicadas a la agricultura, ganadería, pesca o minas y canteras.

Fuente: Superintendencia de Bancos

Por su parte, las utilidades del Sistema Bancario Nacional hasta el tercer trimestre del año resultaron muy similares a las de septiembre del año pasado. Totalizaron B/.666 millones, 1.4% menos que en 2009.

Finalmente hay que destacar que la Superintendencia de Bancos otorgó la licencia bancaria general y fiduciaria a Uni Bank & Trust Inc. Con este banco ya son tres los bancos de capital panameño que se unen a la plaza (Prival Bank y La Hipotecaria son los otros dos nuevos bancos).

Seguros

El total de primas suscritas ascendió a B/.665 millones, es decir, 11.3% más que en el mismo período de 2009 (B/.598 millones). En su conjunto, la mayoría de los ramos de seguros crecieron, pero vale la pena destacar los de fianza (72.5%), técnicos (31%), incendio (10%) y colectivo de vida (4.9%).

Cuadro No. 9. Primas, siniestros y números de pólizas de seguros, de enero a septiembre. Años: 2009 y 2010.

(En millones de balboas)

Detalle	2009	2010
Primas, miles de balboas	597.9	665.3
Siniestros brutos, miles de balboas	227.5	262
Promedio de pólizas, número	822.8	831.3

Fuente: Superintendencia de Seguros y Reaseguros.

En cuanto a la siniestralidad incurrida en este período, representaron erogaciones por B/.262 millones, B/.33 millones o 14.4% por encima del año anterior. Sobresalieron los pagos por concepto de seguros por incendios (B/.29 millones más) como consecuencia de los incendios en la Zona Libre de Colón.

Bolsa de Valores

Los proyectos de infraestructura que se realizan en Panamá están creando un nuevo escenario para inversionistas locales y extranjeros.

El mercado de valores sumó transacciones por B/.1,648.9 millones o 33.4% más que en 2009. De estas, B/.1,305.3 millones pertenecen al mercado primario es decir a nuevas emisiones, B/.217.5 millones al secundario y B/.125.9 millones a operaciones de recompra o de redenciones anticipadas.

Cuadro No. 10. Valor de las transacciones bursátiles.
Enero a septiembre de 2007 a 2010.

(En millones de balboas)

Mercado	2007	2008	2009	2010
Total.....	1,258.0	1,658.5	1,235.9	1,648.9
Mercado primario.....	730.1	817.1	929.0	1,305.3
Mercado secundario...	387.9	580.5	167.1	217.5
Recompras.....	140.0	260.9	139.9	126.0

Fuente: Bolsa de Valores de Panamá.

Hay que llamar la atención respecto al aumento de las transacciones primarias y, por contrario, la disminución de las secundarias, que se interpreta como un mayor interés de los inversionistas en conservar sus inversiones financieras que, por ejemplo, respecto a 2008.

Cuadro No. 11. Tasas de interés de plazo fijo, promedio de tasas de bonos y valores comerciales negociables.
Enero a septiembre de 2010.

Periodo	Plazo Fijo (%)	Bonos (%) ^{1/}	Valores comerciales negociables (%) ^{1/}
Total.....	<u>2.9</u>	<u>6.8</u>	<u>5.1</u>
Enero.....	3.0	6.7	5.6
Febrero.....	2.9	6.9	5.3
Marzo.....	2.8	7.3	5.4
Abril.....	2.8	6.4	5.2
Mayo.....	2.8	6.6	4.7
Junio.....	2.8	6.8	4.9
Julio.....	3.0	6.6	5.3
Agosto.....	3.0	6.8	5.1
Septiembre..	3.1	6.8	4.2

^{1/}Promedio mensual de las tasas a que se transó el instrumento, por las distintas entidades financieras.

Fuente: Bolsa de Valores de Panamá y Superintendencia de Bancos de Panamá.

Los inversionistas se inclinaron por valores con más lejano vencimiento; como bonos, Letras y Notas del Tesoro. Hubo colocaciones por B/.451.8 millones en bonos corporativos, a una tasa promedio de 6.8%, 9 subastas de Letras del Tesoro adjudicándose B/.259.6 millones con tasas de rendimiento que van

de 0.42% a 1.09%, y B/.315.7 millones en Notas del Tesoro, con vencimiento en 2013.

Balance fiscal

El déficit fiscal del sector público no financiero alcanzó los B/.488.8 millones, equivalente al 1.8% del Producto Interno Bruto corriente, según estimaciones de la Dirección de Políticas Públicas del Ministerio de Economía y Finanzas. Este se encuentra por debajo del límite máximo permitido en la Ley 32 de 26 de junio de 2009 (2.5%) y del correspondiente al año pasado en el mismo periodo (B/.575.2 millones o 2.4% del Producto Interno Bruto).

Gráfico No. 7. Balance fiscal del sector público no financiero
Enero a septiembre de 2007 a 2010.

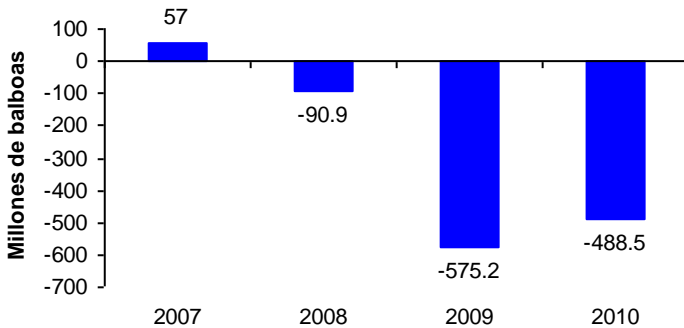

Fuente: Ministerio de Economía y Finanzas.

El déficit del sector público no financiero se explica por los gastos de capital, que tanto en 2009 como en 2010 superaron el billón de balboas, en circunstancias que en 2007, cuando hubo superávit, alcanzó los B/.723.9 millones, que equivale al 56% de las inversiones correspondientes a 2009 y 2010, y en 2008, cuando el déficit fue por B/.90.9 millones, rozaron el billón de balboas.

Por otra parte, durante el año, el déficit del Gobierno Central disminuyó con respecto al año pasado (B/.710.2 millones este año y B/.789.4 millones en 2009) y aumentó el superávit del

resto del sector público no financiero (B/.214.2 millones en 2009 y B/.221.4 millones en 2010).

Cuadro No. 12. Gastos de capital del sector público no financiero. Enero a septiembre de 2007 a 2010.

(En millones de balboas)

Año	Gastos de capital
2007	723.9
2008	1,066.9
2009	1,303.9
2010	1,265.1

Fuente: Ministerio de Economía y Finanzas.

La disminución del déficit del Gobierno Central es resultado de los B/.374.7 millones adicionales en sus ingresos por los ajustes y reformas fiscales, así como por las transferencias efectuadas por el Fondo Fiduciario para el Desarrollo.

Los gastos totales por B/.3,879.9 millones este año, aumentaron 8.2% con relación al año anterior, equivalente a B/.295.6 millones.

Cuadro No. 13. Saldo de la deuda pública, por fuente, al 30 de septiembre. Años 2007 a 2010.

(En millones de balboas)

Año	Interna	Externa	Total
2007	2,441.8	8,266.9	10,708.6
2008	2,459.0	8,483.0	10,942.0
2009	2,048.4	9,054.3	11,102.7
2010	1,254.5	10,175.2	11,429.7

Fuente: Ministerio de Economía y Finanzas.

Al respecto, en septiembre, el Consejo Económico Nacional aprobó créditos adicionales por B/.98.7 millones, los cuales se repartieron en las siguientes instituciones:

B/.24.8 millones para reforzar el presupuesto de inversiones y de funcionamiento de la Autoridad la Nacional de Aduanas, B/.21.6 millones para atender insuficiencia presupuestaria y

cubrir el pago de salarios en el Ministerio de Educación, B/.20.0 millones para hacerle frente al pago de reclamos laborales contra la Autoridad Marítima de Panamá, B/.16.1 millones para incrementar los subsidios que el Ministerio de Salud otorga a varios hospitales del país, B/.10.5 millones para incorporar recursos al presupuesto del Ministerio de la Presidencia destinados a la rehabilitación de caminos rurales y de penetración y, por último, B/.4.8 millones para que el Instituto Panameño de Deportes cancele cuentas de créditos reconocidos, para el diseño y construcción del nuevo estadio de Béisbol Omar Torrijos Herrera y la remodelación del Gimnasio Roberto Durán.

El saldo total de la deuda pública, al 30 de septiembre de 2010, sumó los B/.11,429.7 millones, mostrando un incremento de B/.118.5 millones con respecto al saldo al 31 de agosto de 2010 (B/.11,311.2 millones). Variación que es el resultado de diversos factores como: la reapertura de la Nota del Tesoro por la suma de B/.58.5 millones, la emisión de Letras del Tesoro por B/.31.9 millones, desembolsos de préstamos de Organismos Multilaterales por la suma de B/.14.5 millones y a los efectos de la variación cambiaria de los préstamos.

Comercio Exterior

El déficit de la cuenta corriente de la balanza de pagos totalizó B/.2,523.3 millones, unos B/.2,201.6 millones más que el año pasado, el más alto registrado en los últimos diez años, como resultado de un saldo deficitario de la balanza de bienes y de la de renta, éste último por las utilidades invertidas.

Cuadro No. 14. Resumen de la cuenta corriente de la balanza de pagos. Enero a septiembre de 2009 y 2010.

Detalle	Millones de balboas		Variación porcentual
	2009	2010	
BIENES	<u>-1,631.5</u>	<u>-3,516.4</u>	<u>115.5</u>
Exportaciones.....	8,344.0	8,039.2	-3.7
Importaciones.....	9,975.5	11,555.6	15.8
SERVICIOS	<u>2,462.3</u>	<u>2,406.5</u>	<u>-2.3</u>
Exportaciones.....	4,035.1	4,367.6	8.2
Importaciones.....	1,572.8	1,961.1	24.7
RENTAS	<u>-1,301.7</u>	<u>-1,551.7</u>	<u>19.2</u>
Exportaciones.....	1,155.9	1,112.7	-3.7
Importaciones.....	2,457.6	2,664.4	8.4
TRANSFERENCIAS	<u>149.2</u>	<u>138.3</u>	<u>-7.3</u>
Recibidas.....	336.7	336.4	-0.1
Efectuadas.....	187.5	198.1	5.7
CUENTA CORRIENTE..	<u>-321.7</u>	<u>-2,523.3</u>	<u>684.4</u>

Fuente: Instituto Nacional de Estadística y Censo.

Balanza de bienes

La mayor actividad económica que se observa en el país y los mayores costos de las importaciones, ante el aumento del precio de las materias primas, principalmente las de derivados de petróleo, han dado como resultado un saldo deficitario en la balanza de bienes por B/.3,516.4 millones, unos B/.1,884.9 millones más que en 2009.

Exportaciones del resto del país

El valor de las exportaciones, excluyendo las de la Zona Libre de Colón, totalizó B/.569 millones, unos B/.41.4 millones o 6.8% menos con respecto a igual período del año anterior, sin embargo, su peso aumentó, con lo que se puede inferir que se ha vendido sacrificando ganancias.

Gráfico No. 8. Valor FOB de las exportaciones del resto del país. Enero a septiembre de 2006 a 2009.

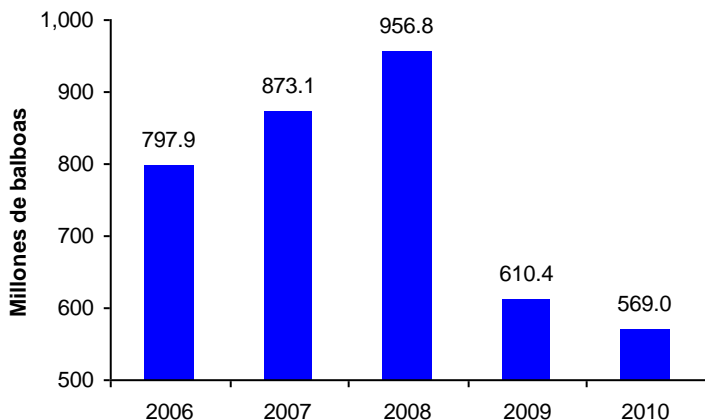

Fuente: Instituto Nacional de Estadística y Censo.

Los productos que registraron mayor crecimiento de ventas fueron: oro (B/.41.5 millones), azúcar de caña (B/.15.8 millones), peces salmónidos frescos (B/.14.2 millones), desperdicios y desechos de hierro y acero (B/.11.6 millones), cobre (B/.8.6 millones), y aluminio (B/.3.6 millones), banano (B/.7.2 millones), carne de bovino deshuesada y congelada (B/.4.1 millones) y café sin tostar (B/.3.6 millones).

Este año el valor y peso de las exportaciones de oro superaron las de cualquier año anterior y es el segundo producto de mayor exportación, comportamiento que responde al inicio de nuevas extracciones y al crecimiento del precio internacional.

Por otro lado, las exportaciones que más disminuyeron fueron: atunes aleta amarilla congelados (B/.50.1 millones), filete de pescado congelado (B/.26.4 millones) y refrigerada (B/.25.3 millones), melones (B/.23.6 millones), desperdicios y desechos de

oro (B/.10.2 millones), los demás pescados frescos o refrigerados (B/.10.1 millones), camarones (B/.8.6 millones) y sandías (B/.7.9 millones).

De acuerdo al país de destino, las exportaciones aumentaron mayormente hacia: Canadá (B/.49.3 millones), por las exportaciones de oro, y China (B/.13.7 millones) y Taiwán (B/.11.1 millones) por las ventas de desperdicios y desechos metálicos. En tanto disminuyeron las destinadas a Estados Unidos (B/.83.8 millones), España (B/.30 millones), Costa Rica (B/.6.4 millones), República Dominicana (B/.6.4 millones) y Colombia (B/.4.6 millones).

Importaciones del resto del país

El valor de las importaciones CIF alcanzó los B/.6,744.6 millones, excluyendo las correspondientes a las de las empresas que operan desde la Zona Libre de Colón, unos B/.1,211.6 millones o 21.9% más que el año anterior, de los cuales B/.400 millones fueron por combustibles, lubricantes y productos conexos.

Gráfico No. 9. Valor CIF de las importaciones del resto del país. Enero a septiembre. Años: 2006 a 2009.

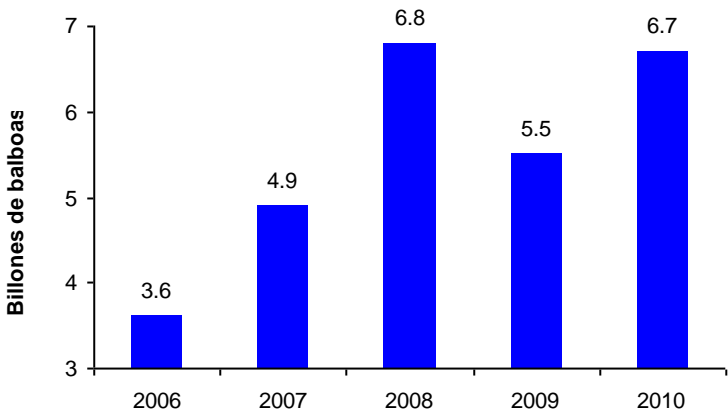

Fuente: Instituto Nacional de Estadística y Censo.

Por otra parte, el costo medio de importación creció 22.1%. Los incrementos más significativos se presentaron en: armas y municiones (116.4%), productos minerales (54.6%), perlas,

piedras y metales preciosos (44.4%), y textiles y sus manufacturas (23.5%). La mayoría no son muy representativos en el total. No es el caso de los correspondientes a los derivados del petróleo.

En algunos casos, el aumento del valor de las importaciones en las 21 categorías arancelarias es consecuencia, mayormente, de su costo como en el de las armas y municiones (173%) y perlas, piedras y metales preciosos (54.4%). En otras, como en la de textiles y sus manufacturas (36%) porque se trajo más mercancías.

Los principales proveedores fueron: Estados Unidos (26.9%), China (5.6%), Costa Rica (4.9%), México (4.5%), Corea del Sur (3.5%), Colombia (3.3%) Japón (3%) y Brasil (2.7%). El 10.5% de las importaciones provino desde la Zona Libre de Colón.

Intercambio comercial en la Zona Libre de Colón

Las reexportaciones de la Zona Libre de Colón sumaron B/.7,914.6 millones, unos B/.169.4 millones menos que en 2009, de acuerdo con las cifras de la balanza de pagos. En tanto su peso creció 11%.

Una razón para este comportamiento, puede ser el tipo de mercancía que se exportó. Este año aumentó la venta máquinas y aparatos de reproducción y sonido.

De los principales socios comerciales de la región sólo disminuyeron las ventas a Venezuela y Puerto Rico, por distintas razones. En el caso del primero por los problemas de balanza de pagos y la definición de su política económica, y en de Puerto Rico, porque no se reportaron las cuantiosas ventas de medicamentos del año pasado.

Las importaciones aumentaron tanto en valor (B/.930.6 millones) como en peso (6.7%). El costo medio de importación también, en 5%. Los principales proveedores fueron los países asiáticos.

Balanza de servicios

La balanza de servicios fue superavitario (B/.2,406.5 millones), un resultado que se repite tradicionalmente. Las exportaciones

sumaron B/4,367.6 millones, un 8.2% más que el año anterior y las importaciones, B/1,961.1 millones.

En el balance fue clave el aumento de los ingresos por servicios financieros prestados a los no residentes (30.5%), lo percibido por los puertos (16.9%), el gasto de turistas (14.7%), los ingresos del transporte aéreo (11.3%) y por la prestación de los servicios de comunicaciones (5.6%).

Cuadro No. 15. Resumen de la balanza de servicios.
Enero a septiembre de 2009 y 2010.

(En millones de balboas)

Detalle	Exportaciones		Importaciones		Balance	
	2009	2010	2009	2010	2009	2010
Ingresos por peajes y marítimos de la Autoridad del Canal de Panamá.....	1,346.9	1,330.7	-	-	1,346.9	1,330.7
Turismo.....	1,069.7	1,227.3	239.4	290.6	830.3	936.7
Transporte aéreo.....	622.6	693.0	232.6	261.1	390.0	693.0
Ingresos portuarios.....	318.3	372.2	-	-	318.3	372.2
Servicios financieros.....	217.1	283.4	165.3	220.0	51.8	63.4
Servicios de comunicaciones....	169.9	179.4	32.9	32.1	137.0	147.3
Demás servicios.....	290.6	281.6	902.6	1,157.3	-612.0	281.6
Total.....	4,035.1	4,367.6	1,572.8	1,961.1	2,462.3	2,406.5

Fuente: Instituto Nacional de Estadística y Censo.

Las importaciones de servicios también aumentaron pero en menor proporción que las exportaciones. El más significativo fue por concepto de los fletes pagados al exterior por los importadores de la Zona Libre de Colón (66.4%) y el resto del país (38.7%). También se pagó más por los servicios prestados tanto por transacciones financieras (B/54.7 millones) como por turismo (B/51.2 millones más).

Balanza de rentas

La balanza de rentas también resultó deficitario (B/1,551.7 millones). Las pagadas totalizaron B/2,264.4 millones y las recibidas B/1,112.7 millones. Las primeras aumentaron principal-

mente por los dividendos y utilidades distribuidas del ejercicio o acumuladas y los intereses pagados sobre la deuda.

Transferencias corrientes

Las transferencias recibidas (B/.336.4 millones) fueron mayores a las enviadas (B/.198.1 millones). Las operaciones de organismos internacionales, tanto bilaterales como multilaterales, así como por las de transnacionales que operan desde Panamá, explican estas transacciones.

Inversión directa extranjera

La inversión directa extranjera hasta el tercer trimestre del presente año totalizó B/.1,656.6 millones. Probablemente esta cifra sea un récord. Para ese mismo período del año pasado fue menor (B/.1,467.3 millones) y en el mejor año, B/.1.598.1 millones.

La inversión directa extranjera comprendió compras de acciones y otras participaciones de capital (B/.669.1 millones), utilidades reinvertidas (B/.538.2 millones) y el balance entre los derechos y las obligaciones de las empresas que operan desde la Zona Libre de Colón, que dejaron como resultado más inversiones en el país (B/.449.3 millones respecto a B/.13.6 millones en todo 2009).

Gráfico No. 10. Inversión directa extranjera.
Enero a septiembre de 2007 a 2010.

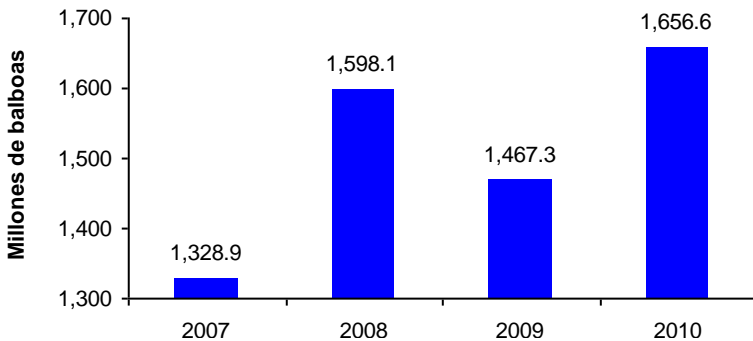

Fuente: Instituto Nacional de Estadística y Censo.

Tecnología e Innovación

Durante el 2010, uno de los servicios que creció notoriamente fue la televisión pagada. Es así, que al mes de septiembre el impuesto que se recauda por la prestación del servicio aumentó 46.9%, totalizando B/.10.8 millones.

Este crecimiento es el más alto, en por lo menos los últimos cinco años, y se atribuye a la entrada al mercado de nuevos operadores del servicio y a una mayor competencia de precios y tecnologías.

Gráfico No. 11. Recaudación del impuesto sobre el consumo de televisión, cable y microonda. Enero a septiembre de 2006 a 2010.

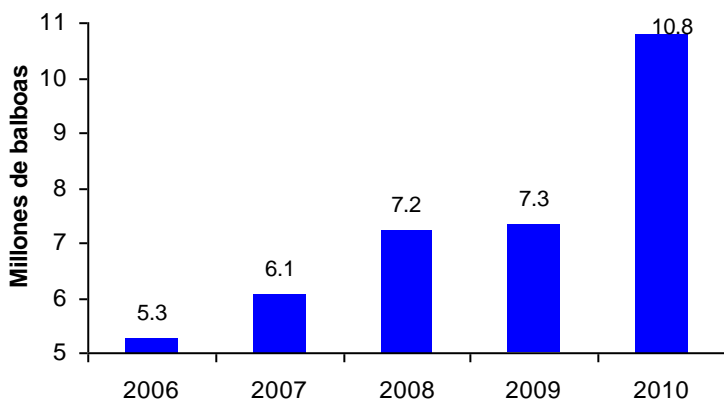

Fuente: Ministerio de Economía y Finanzas.

Con relación a la telefonía celular, esta sigue creciendo. Según un reporte estadístico de la Asociación Panameña de Crédito, en lo que va de 2010, las empresas contaron con 66% más de créditos nuevos por este servicio, totalizando 49,679. Los créditos activos durante al mes de septiembre de 2010 fueron 215,548, una cantidad superior a la del año pasado durante el mismo mes (47.7%).

El servicio de internet, sigue siendo un importante potenciador de las actividades económicas. Según el Centro de Información de Redes de la Universidad Tecnológica de Panamá, el registro de dominios web en Panamá creció 20.2%. De estos dominios, 90.6% fueron destinados a actividades comerciales.

Con el desarrollo de programas como la Red Nacional de Internet, se ha acortado cada vez más la brecha digital, permitiendo el acceso a miles de usuarios, de forma gratuita, en sitios públicos.

En lugares distantes, con población de recursos limitados están las INFOPLAZAS. El crecimiento experimentado por estos centros es tal que este año el total de centros, computadoras con los que cuentan y total de visitas de usuarios, crecieron en 24.2%, 65.1% y 57.3%, respectivamente.

Gráfico No. 12. Total de INFOPLAZAS, computadoras y visitas Enero a septiembre de 2008 a 2010.

Detalle	2008	2009	2010
Total de centros.....	125	153	190
Total de computadoras.....	1,155	1,253	2,069
Visitas de usuarios.....	498,500	667,386	1,049,819

Fuente: INFOPLAZAS Asociación de Interés Público (AIP).

El internet se ha convertido en una herramienta indispensable para mantener comunicaciones. En Panamá, la red social más utilizada es Facebook, le siguen Twitter y LinkedIn. De los 100 sitios web más visitados en el país, estos ocupan las posiciones 2, 13 y 41, respectivamente, según mediciones de la Compañía Alexa para el mes de septiembre de 2010.

Micro y pequeñas empresas

De enero a septiembre se registraron 13,195 nuevas empresas, 8,119 más que en 2009. De estas, el 44% formalizó sus operaciones, mientras que el 56% restante, aunque estén registrados en la Autoridad de la Micro, Pequeña y Mediana Empresa, sigue en la informalidad.

Gráfico No. 13. Registros empresariales.
Enero a septiembre de 2009 y 2010.

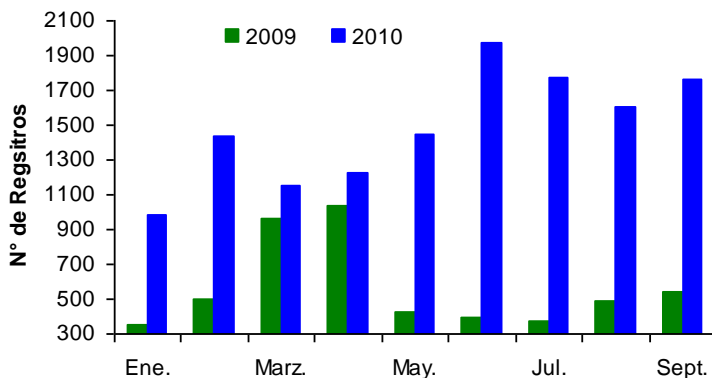

Fuente: Autoridad de la Micro, Pequeña y Mediana Empresa.

El 56% de las inscripciones correspondió a actividades lideradas por mujeres, quienes están siendo apoyadas tanto por las instituciones de crédito, como por las que dan capacitaciones.

Por otro lado, se efectuó la feria de préstamos para la micro, pequeña y mediana empresa, participando 13 entidades financieras. En esta actividad, los microempresarios contaron con el apoyo del fondo de garantía de la Autoridad.

En lo que respecta al financiamiento, el Sistema Bancario reportó saldos por B/.72 millones este año. El balance no ha registrado mayores cambios este año con respecto al año pasado.

Costo de la vida e inflación

Al mes de septiembre, la tasa de inflación nacional urbana se estimó en 3% un poco más que el año pasado (2.2%). Los cambios se marcan al comparar la correspondiente a los distritos de Panamá y San Miguelito y la del resto urbano este año respecto a 2009.

Gráfico No. 14. Inflación estimada por región. Enero a septiembre de 2007 a 2010.

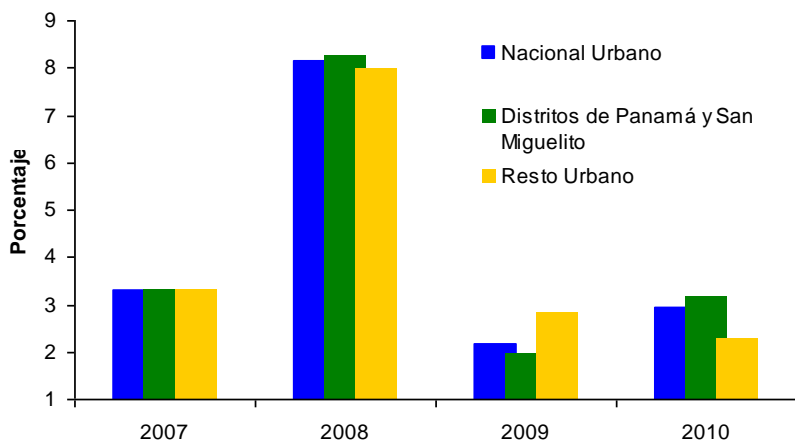

Fuente: Instituto Nacional de Estadística y Censo.

Los grupos que reportaron menores incrementos de precios en las áreas urbanas fueron: Vestidos y calzados (2%), Esparcimiento, diversión y servicios de cultura (2.2%) y Alimentos y bebidas, Salud, Vivienda, agua, electricidad y gas, y Enseñanza, estos últimos con un alza de 2.4%.

Transporte (5.2%), Bienes y servicios diversos (4.3%), Muebles, equipo del hogar y mantenimiento rutinario de la casa (2.7%) experimentaron una mayor subida en los precios, básicamente por el encarecimiento del combustible (16.4%), tabaco (75.9%) y cristalería, vajilla y utensilios domésticos (8.5%).

En electricidad experimentó una rebaja de 6% para los consumidores de los distritos de Panamá y San Miguelito, y de 4% en el resto urbano.

La canasta básica familiar de consumo representativa de los distritos de Panamá y San Miguelito, en el mes de septiembre reportó un costo calórico de B/.279.61, B/.2.05 o 0.73% menos que en el mes de agosto recién pasado, y B/.12.76 o 4.8% más con relación a septiembre de 2009. Esta rebaja fue la primera en el año.

Gráfico No. 15. Costo calórico mensual de la canasta básica familiar de consumo, en los distritos de Panamá y San Miguelito, por mes. Años: 2009 y 2010.

(En balboas)

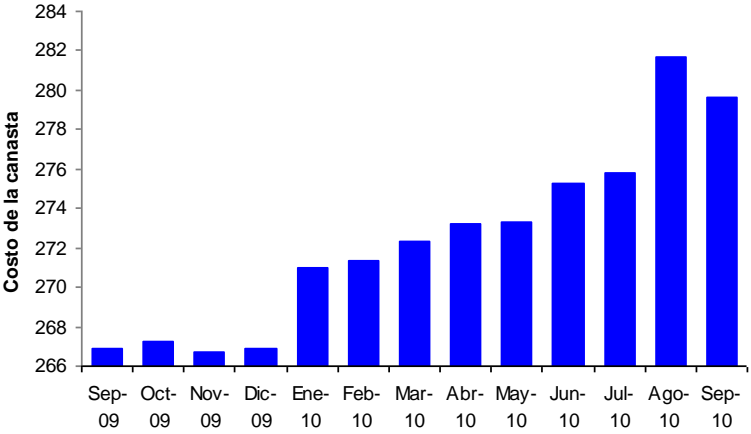

Fuente: Ministerio de Economía y Finanzas.

La principales correspondieron a margarina (22%), plátano (29.3%), papas (26.2%), yuca (20.6%), porotos (6.6%), macarrones (5.3%), tuna (3.8%), lentejas (3.4%) y pollo (1.8%), mientras que las mayores alzas en: ajo (162.7%), tomate nacional (57.5%), zanahoria (54%), cebolla (53.8%), ñame (36%), corvina (28.9%), naranja (28.6%) y manzana (16.7%), entre otros.

Gráfico No. 16. Costo de la canasta básica de alimentos según fuente de estimación y por mes. Años: 2009 y 2010.

(En balboas)

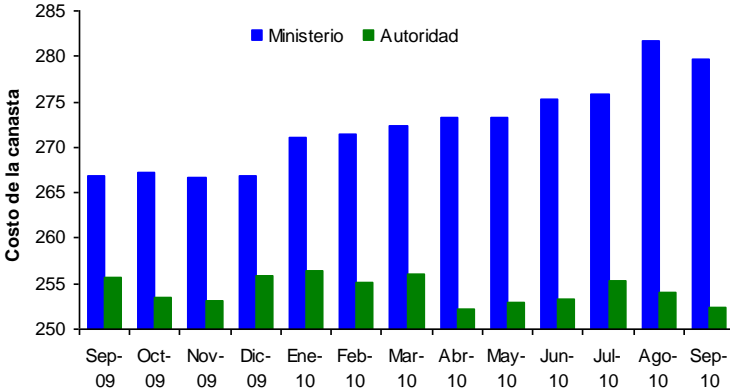

Fuente: Ministerio de Economía y Finanzas y Autoridad de Protección al Consumidor y Defensa de la Competencia.

La Autoridad de Protección al Consumidor y Defensa de la Competencia estimó el costo calórico para una canasta de alimentos sustitutos muy cercanos en B/.238.63 en los distritos de Panamá, San Miguelito, La Chorrera y Arraiján, lo que significó un ahorro de B/.36.61.

La Autoridad reportó que el costo de la canasta más bajo observado en el mes de septiembre se dio en supermercados del distrito de San Miguelito en B/.222.55.

Situación social

La situación laboral mejoró. El Instituto Nacional de Estadística y Censo estimó que el 6.5% de la población económicamente activa estuvo desocupada así como una importante salida del mercado laboral de casi quince mil personas, mayoritariamente de jóvenes menores de 19 años y de adultos con más de 60.

En materia de seguridad ciudadana, hubo menores casos de violencia doméstica, herido con arma blanca y de fuego, y homicidios.

Referente a la salud pública, disminuyeron los casos de dengue y hantavirus, pero hubo más por la influenza estacional y neumonía por la temporada lluviosa.

Situación del mercado laboral

Según datos recientes de la Encuesta de mercado laboral del Instituto Nacional de Estadística y Censo, la proporción de personas desocupadas de la fuerza de trabajo disminuyó de 6.6 a 6.5 por ciento este año. La estimación equivale a haber contado con 101,455 personas desocupadas este año respecto a 101,103 del año pasado y 14,791 nuevos empleos respecto a 18,880 del año pasado.

Cuadro No. 16. Algunos datos del mercado laboral al mes de agosto. Años 2007 a 2010.

Detalle	2007	2008	2009	2010
Población de 15 y más años de edad	<u>2,309,765</u>	<u>2,356,900</u>	<u>2,403,741</u>	<u>2,450,374</u>
Económicamente activa:				
Número de personas.....	1,449,320	1,505,930	1,541,904	1,557,047
Tasa de participación ^{1/}	62.7	63.9	64.1	63.5
Ocupada:				
Número de personas.	1,356,973	1,421,921	1,440,801	1,455,592
Tasa de participación ^{2/}	93.6	94.4	93.4	93.5
Desocupada				
Número de personas.	92,347	84,009	101,103	101,455
Tasa de participación ^{2/}	6.4	5.6	6.6	6.5

Detalle	2007	2008	2009	2010
No económicamente activa				
Número de personas.....	860,445	850,970	861,837	893,327
Tasa de participación ^{1/}	37.3	36.1	35.9	36.5

^{1/} Respecto a la población de 15 y más años de edad.

^{2/} Respecto a la fuerza de trabajo o población económicamente activa.

Fuente: Instituto Nacional de Estadística y Censo.

La nota sobresaliente del mercado laboral este año corresponde de la condición de jóvenes menores de 19 años y adultos de más de 60, que salieron del mercado laboral, ya sea porque optaron, en el caso de los primeros, por una mayor formación, o porque los programas sociales del Gobierno y las mejores condiciones económicas para el resto de los miembros del hogar, se lo facilitaron.

Al respecto, de acuerdo con datos de la Encuesta de mercado laboral, por grupo de edad, de las 893,327 que integraron la población no económicamente activa este año, 213,734 contaron con entre 15 y 19 años de edad y 278,952, con 60 y más. Esto coloca a poco más de la mitad de esta población en una posición cónsona con la política social: Los de menos de 18 años que continúen formándose y los que están en edad de retiro, que estén en condiciones para hacerlo.

Cuadro No. 17. Tasa de desocupación por provincia, al mes de agosto. Años: 2007 a 2010.

(En porcentaje)

Provincia	2007	2008	2009	2010
TOTAL	<u>6.4</u>	<u>5.6</u>	<u>6.6</u>	<u>6.5</u>
Bocas del Toro	8.6	7.4	6.5	8.1
Coclé	4.5	4.3	6.0	4.3
Colón	11.4	7.2	10.4	9.4
Chiriquí	8.1	7.0	7.6	6.8
Darién	1.5	3.6	1.6	1.7
Herrera	4.7	4.0	5.4	5.0
Los Santos	4.2	3.3	2.7	4.0
Panamá	8.0	6.0	7.3	7.3
Veraguas	5.6	4.6	3.9	5.4

Fuente: Instituto Nacional de Estadística y Censo.

La situación laboral, medida en términos de la tasa de desocupación, mejoró en las provincias de Coclé, Colón, Chiriquí y Herrera. En Panamá no se registraron cambios porque la tasa se mantuvo en 7.3%. Por el contrario, desmejoró en Bocas del Toro como resultado de los incidentes que se dieron esos momentos, como reacción a reformas al Código Laboral que había aprobado la Asamblea de Diputados, y también, en Darién, Los Santos y Veraguas que por las estructuras económicas altamente dependientes de la ganadería y de la agricultura, son más vulnerables a las inclemencias del tiempo.

Finalmente queremos destacar la situación del empleo por género. La desocupación de las mujeres disminuyó, tanto en términos de números de personas como en relación con la fuerza laboral, y no porque muchas hayan abandonado el mercado de trabajo para hacer las tareas del hogar. Simplemente hubo más mujeres ocupadas que el año pasado (542,971 en 2009 y 546,729 en 2010) y menos desocupadas (52,727 en 2009 y 50,732 en 2010), una situación que no se dio entre los hombres.

Empleo formal

Otras fuentes, la del Ministerio de Trabajo y Desarrollo Laboral llevan a la misma conclusión respecto a la condición del empleo en el país: que ha mejorado.

En este sentido, al mes de septiembre de 2010, el total de contratos de trabajo registrados en el Ministerio de Trabajo y Desarrollo Laboral, fue de 259,617, es decir 14,135 más que en similar periodo de 2009 y de 28,949 más con relación a 2008. El mayor incremento de contratos se observó entre los definidos, con 6.4%, seguido de los indefinidos con 5.4% y los de obra determinada con 5.2%. En septiembre, el total de contratos sumó 34,137; fueron 3,721 más que en septiembre del año pasado.

Los contratos registrados en la sede central, que hace referencia a las condiciones del mercado laboral en la ciudad capital este año, fueron menos que el año pasado (0.65% o 1,169 contratos), contrario a la tendencia de los registrados en las oficinas regionales, con 23.2% o 15,304 más.

Esta evolución es consistente con la correspondiente a la tasa de desocupación por provincia.

Gráfico No. 17. Número de contratos, según tipo.
Enero a septiembre de 2008 a 2010.

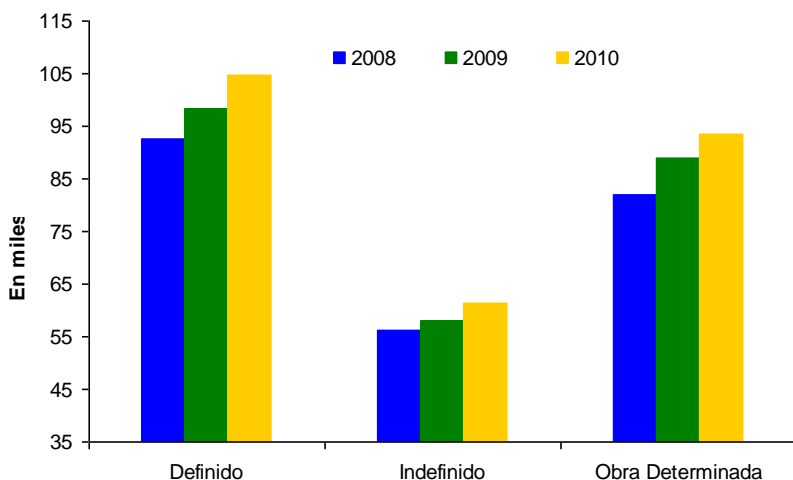

Fuente: Ministerio de Trabajo y Desarrollo Laboral.

Por otro lado, las Autoridades registraron 37,517 renunciaciones a trabajos, 2,315 menos que en similar mes de 2009, situación que nos permite reconocer una mayor estabilidad laboral en el país, con independencia de que se estén registrando más contratos por tiempo definido que indefinido.

Cuadro No. 18. Contratos de trabajo y renunciaciones registrados, por sede. Enero a septiembre de 2008 a 2010.

Años	Sede central		Oficinas regionales		Total	
	Contratos	Renunciaciones	Contratos	Renunciaciones	Contratos	Renunciaciones
2008	166,761	16,398	63,907	15,859	230,668	32,257
2009	179,461	22,964	66,021	16,868	245,482	39,832
2010	178,292	21,003	81,325	16,514	259,617	37,517

Fuente: Ministerio de Trabajo y Desarrollo Laboral

La mayor cantidad de renunciaciones se registraron en la sede central, sin embargo fueron 1,961 menos que en 2009. En las oficinas regionales, la disminución fue de 354.

Por otra parte, según cifras preliminares del Servicio Público de Empleo del Ministerio de Trabajo y Desarrollo Laboral, el número

mero de solicitudes de empleo y colocaciones, al mes de septiembre fue de 9,462 y 1,780, respectivamente.

Permisos a extranjeros

9,000 permisos a extranjeros tramitó el Ministerio de Trabajo y Desarrollo Laboral este año, de los cuales un 80.6% o 7,250 fueron aprobados y 19.4% o 1,750 negados.

La mayoría de los permisos otorgados correspondieron a personas casadas con nacionales (2,595). Siguieron los permitidos dentro del 10% que la Ley concede a las empresas que operan en el país (1,844 permisos). Estos, en los últimos años, han ganado fuerza por la gran cantidad de empresas transnacionales que están operando.. El resto corresponde a personas que ya contaban con la autorización para trabajar temporalmente en el país y que, han optado por quedarse, con independencia de si están casados o si decidieron abandonar la empresa que le facilitó conseguir el permiso temporal de trabajo.

Gráfico No. 18. Número de permisos otorgados a extranjeros. Enero a septiembre de 2008 a 2010.

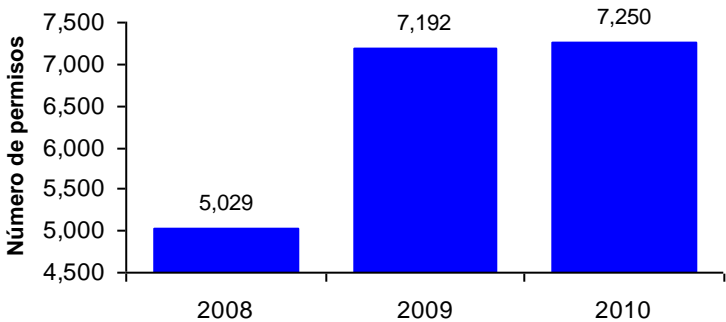

Fuente: Ministerio de Trabajo y Desarrollo Laboral.

Los grandes proyectos de infraestructura, tanto del Gobierno como de empresas privadas, tales como ampliación de carreteras, la construcción del Metro de Panamá, el Saneamiento de la Bahía y el desarrollo del Área Económica Especial Panamá Pacífico, entre otros, licitados y ganados por empresas extran-

jas, explican el ascenso en 2009 y que se mantengan las solicitudes de permisos de trabajo este año.

Formación y capacitación laboral

Las cifras preliminares del Instituto Nacional de Formación Profesional y Capacitación para el Desarrollo Humano indican que, en el tercer trimestre de 2010, 21,620 estudiantes (9% más que en segundo trimestre del mismo año) se inscribieron en 1,038 cursos iniciados, 66.3% en el área de comercio y servicios, 24.1% en la industrial y 9.6% en temáticas agropecuarias.

Gráfico No. 19. Matrícula y egreso en el Instituto Nacional de Formación Profesional y Capacitación para el Desarrollo Humano Enero a septiembre de 2010.

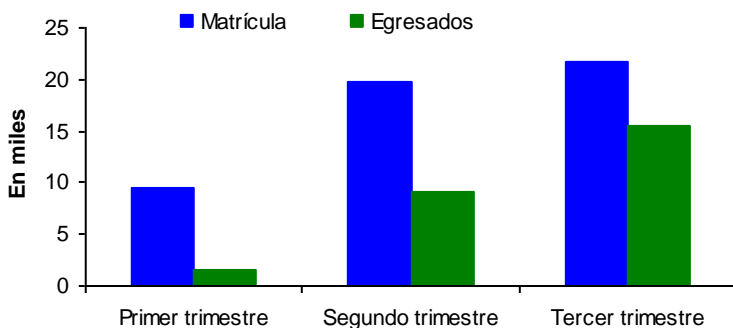

Fuente: Instituto Nacional de Formación y Capacitación para el Desarrollo Humano.

Más mujeres que hombres se inscribieron en los cursos impartidos en el tercer trimestre (el 56.5% del total), mostrando un fuerte interés por las áreas de formación relacionadas con el sector de comercio y servicios, logrando una matrícula en estas temáticas de un 43%. Por otro lado, los hombres se matricularon en mayor cantidad (13%) en los cursos industriales, indicando así que estos están involucrados en áreas más técnicas que las mujeres.

De enero a septiembre del presente año se impartieron 310,836 horas de capacitación. El Instituto entregó a 26,256 estudiantes su certificado de acreditación. Las áreas de formación que reportaron la mayor cantidad de egresados fueron:

gestión administrativa 13.1%, agroindustrial 12.1%, tecnología de información y comunicaciones 10.4%, pesca, navegación y servicios marítimos 10.3%, hotelería, gastronomía y turismo 8%; artesanía 9%, construcción civil 5% y el resto 32%.

Seguridad ciudadana

La autoridades registraron 24,007 delitos contra el patrimonio, un aumento de 775 o 3.34% con respecto al mismo periodo del año pasado. El hurto y el robo a mano armada fueron los más sobresalientes, contándose con 1,009 y 204 casos adicionales, respectivamente.

Referente a los delitos contra la vida y la integridad personal, ocurrieron 1.67 homicidios por cada 10,000 habitantes en el país, una disminución de 2.55% en relación al periodo de enero a septiembre de 2009. Sin embargo, en este último mes volvió aumentar la cantidad de homicidios (52), después de un baja significativa en junio (61), julio (46) y agosto (44). El promedio de homicidios por día en el mes de septiembre fue de 1.7, es decir aproximadamente un asesinato cada 12 horas.

Las armas de fuego siguieron siendo las más utilizadas para cometer delitos en contra de la vida y la integridad personal. Hasta septiembre se registraron 1,396 incidentes de heridos con arma de fuego, una tasa de 3.98 por cada 10,000 habitantes, 9.28% menos respecto al año pasado. De los incidentes relacionados con el tráfico de drogas, el Sistema Nacional Integrado de Estadísticas Criminales registró 267 casos hasta el mes de septiembre de 2010, 12 o 4.71% más que el año pasado.

En los incidentes relacionados con la violencia doméstica, se capturaron 3,542 casos, 393 o 9.9% menos que el año pasado. Las provincias que presentaron el mayor número de casos fueron: Panamá (1,162), Chiriquí (570) y Veraguas (408).

Cuadro No. 19. Incidentes policivos sobresalientes, según su clasificación. Enero a septiembre de 2009 y 2010.

Incidentes	2009		2010		Variación de la tasa ^{2/}
	Número	Tasa ^{1/}	Número	Tasa ^{1/}	
Delitos.....	<u>40,098</u>	<u>116.21</u>	<u>41,464</u>	<u>118.32</u>	<u>1.81</u>
Contra la vida y la integridad personal.....	<u>4,668</u>	<u>13.53</u>	<u>4,393</u>	<u>12.54</u>	<u>-7.34</u>
Homicidio.....	590	1.71	584	1.67	-2.55
Lesiones personales.....	1,305	3.78	1,337	3.82	0.87
Herido con arma blanca.....	910	2.64	799	2.28	-13.55
Herido con arma de fuego.....	1,515	4.39	1,396	3.98	-9.28
Resto.....	348	...	277
Contra el patrimonio.....	<u>23,232</u>	<u>67.33</u>	<u>24,007</u>	<u>68.50</u>	<u>1.74</u>
Hurto.....	9,984	28.94	10,993	31.37	8.41
Hurto a local comercial.....	1,217	3.53	1,134	3.24	-8.26
Robo.....	1,396	4.05	1,443	4.12	1.77
Robo con arma.....	4,479	12.98	4,683	13.36	2.94
Resto.....	6,156	...	5,754
Contra el orden jurídico familiar y el estado civil.....	<u>4,340</u>	<u>12.58</u>	<u>4,015</u>	<u>11.46</u>	<u>-8.92</u>
Violencia doméstica.....	3,935	11.40	3,542	10.11	-11.38
Maltrato al menor.....	369	1.07	420	1.20	12.06
Resto.....	36	...	53
Contra la seguridad colectiva.....	<u>1,557</u>	<u>4.51</u>	<u>1,692</u>	<u>4.83</u>	<u>6.99</u>
Tráfico de drogas.....	255	0.74	267	0.76	3.09
Poseción de drogas.....	959	2.78	1,082	3.09	11.08
Resto.....	343	...	343
Faltas.....	<u>10,674</u>	<u>30.94</u>	<u>12,796</u>	<u>36.51</u>	<u>18.03</u>
Riña y escándalos.....	1,699	4.92	1,517	4.33	-12.09
Indocumentado nacional.....	3,691	10.70	4,123	11.76	9.98
Libar licor en la vía pública.....	1,068	3.10	1,151	3.28	6.11
Resto.....	4,216	...	6,005

^{1/} Por cada 10,000 habitantes.

^{2/} Puntos porcentuales.

Fuente: Sistema Nacional Integrado de Estadísticas Criminales.

Las faltas aumentaron en un 19.88%, destacan los incidentes como no portar cédula, libar licor en la vía pública y las riñas y escándalos asociadas a la violencia.

Violencia de género

54 mujeres perdieron la vida de forma violenta este año, según las estadísticas del Observatorio Panameño contra la Violencia de Género, adscrito a la Defensoría del Pueblo.

La provincia de Panamá encabeza la lista con el 52.7% de los casos, seguida de Colón (23.6%), Bocas del Toro (7.3%) y Chiriquí (5.5%). En la provincia de Veraguas y la Comarca Ngöbe Buglé se reportaron las menores proporciones (3.6%), y en Coclé y Los Santos ningún caso.

Alrededor del 34.5% de estas muertes eran jóvenes, con edades comprendidas entre los 21 a 30 años, seguido de un 16.4% entre las menores de 20 años y mayores de 50 años respectivamente, 14.5% para las de 41 a 50 y 12.7% de los casos entre edades de 31 a 40.

Gráfico No. 20. Muertes violentas de mujeres.
Enero a septiembre de 2010.

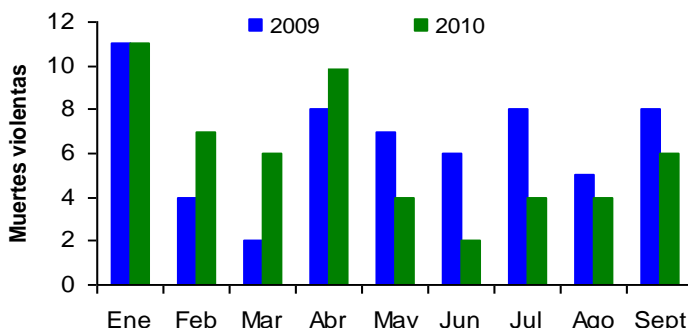

Fuente: Defensoría del Pueblo y medios de comunicación.

En cuanto a la relación víctima – victimario, alrededor del 36.7% de las muertes violentas de mujeres, se produjeron a manos de personas con quienes la víctima tenía o tuvo algún tipo de relación íntima o poseía algún parentesco por consanguinidad (pareja, ex pareja o familiar), mientras que el 25.5% no guardaba ningún vínculo con su homicida.

Accidentes de tránsito

Hasta el mes de septiembre ocurrieron 32,329 accidentes. El número es menor al del año pasado (34,330), así como también el número de defunciones por estas causas (45 casos o 13%)

En septiembre, las provincias de Los Santos, Herrera y Darién no registraron sucesos fatales, mantuvieron el mismo saldo de defunciones que hasta agosto de 2010. No fue el caso de la de La provincia de Panamá fue la que más aumento en número de víctimas (21), y el resto de las provincias entre 2 y 4 decesos.

Gráfico No. 21. Tasa de accidentes automovilísticos mortales. Enero a septiembre. Años: 2009 y 2010.

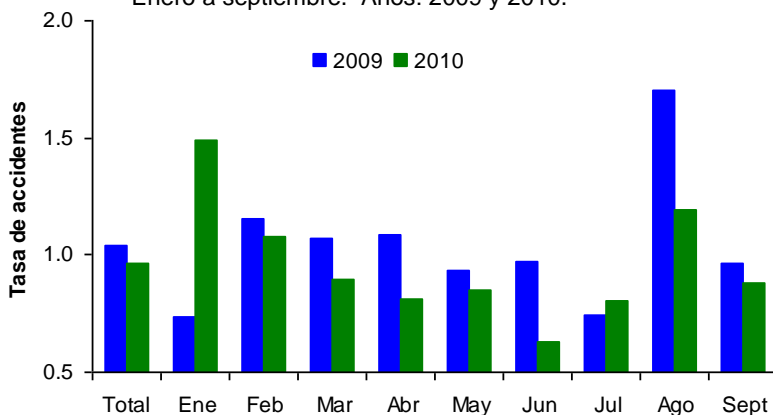

Fuente: Departamento de Operaciones de Tránsito de la Policía Nacional.

Salud pública

El Ministerio de Salud reportó 1,358 casos de dengue clásico y 2 hemorrágicos, hasta el mes de septiembre. Las medidas de control y nebulizaciones dadas durante estos nueve meses e intensificadas durante la aparición de los casos de encefalitis equina, contribuyó a que los casos disminuyeran.

Las regiones que reportaron mayor número de casos fueron: Chiriquí (347), Bocas del Toro (280) y Panamá Metro (185). El más alto índice de infestación del mosquito se obtuvo en la provincia de Los Santos (3.7%) seguido del correspondiente al distrito de San Miguelito (3.6%) y la región de Panamá Metro (3.1%). No obstante, comparando los datos con los del año pasado, los índices de infestación han ido disminuyendo.

Por ejemplo en septiembre de 2009 el índice de infestación de la región de San Miguelito era de 14.7% y de Panamá Metro 4.2% mientras que éste, 3.6% y 3.1% respectivamente.

Gráfico No. 22. Número de casos de dengue clásico y porcentaje de infestación, según región de salud. Enero a septiembre de 2009 y 2010.

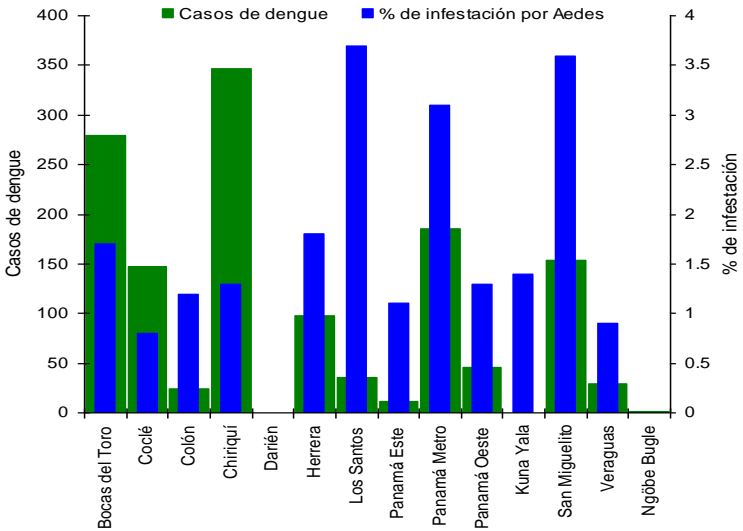

Fuente: Ministerio de Salud.

Las acciones de control continuaron. El Ministerio de Salud inspeccionó 737 manzanas con 17,168 viviendas, de las cuales el 2% contó con criaderos del mosquito Aedes. Como resultado, las autoridades nebulizaron 5,085 viviendas con equipo liviano y 505 predios, aplicaron 132 recomendaciones de sanción y 46 actas de compromiso.

Referente a los casos de **hantavirus** se mantuvieron en 11. En 2009, para el mismo período, se reportaron 24 casos.

Síndrome gripal Influenza

Los casos de influenza estacional que reportaron las 14 regiones del Ministerio de Salud aumentaron 36% comparado al año anterior. Según las autoridades, las regiones de Coclé, Herrera, Los Santos, Panamá Este y Kuna Yala reportaron las mayores incidencias.

Los casos de gripe muchas veces tienden a complicarse y terminan convirtiéndose en cuadros respiratorios agudos. No

obstante, de acuerdo a las estadísticas, los casos de bronconeumonía disminuyeron en 19%, no así los casos de neumonía, que se doblaron (crecieron 102.4%).

Los casos de **influenza A H1N1** se mantienen en siete hasta el mes de septiembre. El año pasado para igual período fueron de 782.

Salud infantil y adolescente

El Hospital del Niño atendió 163,138 consultas, incrementándose en 10.7% con relación a 2009. El 53% fueron de urgencias y el 47% requirió de atenciones especializadas. Esto representó la atención de 598 pacientes por día este año, una proporción que supera la del año pasado (59 casos más).

Del total de pacientes atendidos por día, más de la mitad (54%) tuvo que ser hospitalizado y se distribuyeron así: 40% fueron llevados a salas generales, 43% a salas de corta estancia y 17% al cuarto de neonatología. Cada paciente admitido permaneció una media de 7.9 días hospitalizado (el año pasado la estancia fue de 8.1 días).

ANEXOS

Indicadores económicos y sociales

Detalle

INDUSTRIA MANUFACTURERA

Sacrificio de ganado vacuno (cabezas).....
Sacrificio de ganado porcino (cabezas).....
Carne de gallina (toneladas métricas).....
Producción de leche evaporada, condensada y en polvo (toneladas métricas).....
Producción de leche pasteurizada (toneladas métricas).....
Leche natural utilizada para la elaboración de productos derivados (toneladas métricas)
Producción de derivados del tomate (toneladas métricas).....
Azúcar (toneladas métricas).....
Sal (toneladas métricas).....

Producción de bebidas alcohólicas (miles de litros)

Cerveza.....
Seco.....
Ron.....
Ginebra.....
Otros licores ¹
Alcohol rectificado (miles de litros).....

CONSTRUCCIONES

Valor de las construcciones, adiciones y reparaciones (miles de balboas)².....

Distrito de Panamá.....
Distrito de San Miguelito.....
Distrito de Colón.....
Distritos de David, Barú, Chitré, Aguadulce y La Chorrera.....
Distrito de Arraiján.....
Producción de concreto premezclado (en metros cúbicos).....

Generación de electricidad (en miles de KWH).....

Hidráulica.....
Térmica.....

Consumo de electricidad (en miles de KWH).....

Residencial.....
Comercial.....
Industrial.....
Sector Público.....
Otros ^{3/}
Venta de gas en cilindro (en miles de libras).....
Ventas de gas licuado - carburación de autos (miles de libras).....

2006	2007	2008	2009	2010
226,354	226,485	233,160	256,462	267,906
274,621	297,676	340,387	312,922	290,052
65,740	70,455	71,656	73,911	78,702
15,565	14,218	16,415	16,617	14,679
64,311	52,602	48,282	47,197	54,488
119,288	115,384	117,449	116,663	125,608
6,669	8,012	7,683	7,548	8,131
168,183	164,316	151,271	144,203	146,240
19,080	20,315	21,053	19,548	27,587
138,397	151,785	165,494	177,279	179,183
129,852	142,981	155,170	167,610	168,655
4,080	3,998	4,581	4,125	4,054
2,575	3,097	3,797	3,700	4,553
1,504	1,269	1,464	1,352	1,383
386	440	483	492	538
12,683	13,811	11,349	8,708	10,835
808,096	908,690	1,131,471	1,250,723	969,668
353,241	758,530	923,396	1,023,524	616,176
47,948	59,691	59,428	68,962	96,869
46,635	20,731	39,628	40,695	75,856
42,849	47,232	58,796	65,444	78,374
17,692	22,506	50,222	52,097	102,394
970,734	1,082,072	1,431,228	1,412,562	1,106,650
4,270,222	4,614,549	4,615,548	4,945,968	5,376,842
2,904,471	2,732,621	3,104,247	3,261,713	3,169,450
1,365,752	1,881,928	1,511,301	1,684,255	2,207,392
3,693,683	3,960,964	4,090,349	4,357,432	4,772,073
1,155,057	1,221,878	1,235,601	1,387,587	1,526,033
1,693,742	1,848,215	1,955,833	2,029,494	2,154,519
218,281	230,009	227,175	221,581	194,423
577,247	607,652	613,792	642,735	668,638
49,356	53,210	57,948	64,056	228,460
42,776	45,702	47,858	49,420	49,417
2,314	1,581	1,031	663	549

Detalle

Facturación de agua en la República (miles de galones).

Comercial.....
Industrial.....
Residencial.....

HOTELES

Número de unidades de habitación al final del período.....
Promedio diario de cuartos ocupados durante el período.....
Promedio diario de personas alojadas durante el período.....
Porcentaje de ocupación habitacional durante el período.....

ENTRADA DE PASAJEROS RESIDENTES EN EL EXTERIOR

Total (en miles).....
Turistas.....
Excursionistas.....
Viajeros en tránsito.....
Gastos efectuados, total (en miles de balboas).....

COMERCIO EXTERIOR

Importaciones registradas (CIF) (en miles de Balboas).....

Bienes de consumo.....
Bienes intermedios.....
Bienes de capital.....
Para la agricultura.....
Para la construcción y electricidad.....
Equipo de transporte y telecomunicación.....
Otros bienes de capital.....

Exportaciones registradas (FOB)(en miles de balboas).....

Productos derivados del petróleo^{4/}.....
Bananos.....
Melón.....
Sandía.....
Camarones.....
Larvas de camarones.....
Azúcar.....
Harina y aceite de pescado.....
Café.....
Ropa.....
Carne de ganado vacuno.....
Ganado vacuno en pie.....
Cueros y pieles preparados.....
Otros.....

2006	2007	2008	2009	2010
56,767,105	61,179,791	63,117,490	64,953,002	65,482,570
7,718,877	8,342,103	8,858,950	8,776,761	9,032,720
598,005	582,173	839,911	1,244,922	1,354,672
42,104,458	44,734,577	45,845,863	47,526,844	47,695,281
5,768	5,701	5,774	5,747	5,761
3,060	3,711	3,827	3,328	3,859
4,734	5,770	6,825	5,927	6,465
53	65	66	58	67
1,748	2,011	1,133	2,537	2,835
600	749	916	861	973
210	227	66	234	241
938	1,035	150	1,442	1,622
704,538	858,864	1,032,356	1,069,749	1,227,350
3,573,470	4,886,575	6,755,178	5,533,012	6,744,573
1,554,496	2,017,499	3,042,746	2,508,711	3,190,150
1,137,662	1,449,170	2,025,643	1,618,624	1,904,429
910,817	1,419,906	1,686,790	1,405,677	1,649,994
21,442	28,708	32,641	28,659	39,520
194,789	430,446	593,563	462,163	574,660
303,064	442,296	563,519	459,845	522,332
391,522	518,456	497,067	455,010	513,482
797,892	873,078	957,377	610,351	568,960
5,337	5,697	5,233	5,313	1,957
81,796	84,215	78,376	42,112	49,278
92,205	114,649	117,230	36,888	13,262
61,816	86,877	96,524	44,968	37,062
36,574	37,683	28,426	30,923	22,349
1,590	816	108	36	37
12,745	13,123	5,648	3,430	19,193
8,401	6,477	14,968	12,217	9,488
11,429	13,801	15,101	9,161	12,771
6,438	8,129	7,023	4,743	4,286
10,567	9,521	10,766	9,958	10,502
22,350	15,938	220	194	10
9,615	17,263	4,503	2,929	5,702
437,028	458,889	573,250	407,481	383,064

Detalle

Exportaciones registradas (en miles de kilos netos).....

Productos derivados del petróleo ^{4/}
Bananos.....
Melón.....
Sandía.....
Camarones.....
Larvas de camarones.....
Azúcar.....
Harina y aceite de pescado.....
Café.....
Ropa.....
Carne de ganado vacuno.....
Ganado vacuno en pie.....
Cueros y pieles preparados.....
Otros.....

Zona Libre de Colón

Importaciones (en miles de balboas).....
Reexportaciones (en miles de balboas).....
Importaciones (en miles de toneladas métricas).....
Reexportaciones (en miles de toneladas métricas).....

Venta de automóviles.....

Automóviles.....
Automóviles de lujo.....
SUV'S.....
Minivans.....
Paneles.....
Pick ups.....
Buses.....
Camiones.....
Otros.....

TRANSPORTE Y ALMACENAJE

Tránsito de naves por el Canal de Panamá (unidades).....

Buques de alto calado.....
Buques de pequeño calado.....
Ingreso por peaje (miles de balboas).....
Toneladas netas del Canal (miles de toneladas).....
Volumen de carga (miles de toneladas largas).....

2006	2007	2008	2009	2010
1,060,836	1,264,227	1,303,542	693,408	797,212
3,985	3,690	3,132	3,088	1,024
319,979	328,712	287,182	182,824	205,577
142,317	173,684	168,374	43,013	13,373
125,295	167,222	189,332	78,063	53,820
5,718	6,081	4,130	5,201	3,867
170	160	50	14	6
29,660	36,680	12,800	8,118	30,229
13,487	9,264	21,501	17,729	8,904
4,091	4,926	4,621	2,524	3,088
363	458	394	243	219
2,622	2,216	2,123	1,830	2,870
3,899	2,183	115	17	4
6,103	6,720	2,422	4,157	5,488
403,147	522,232	607,367	346,586	468,742
4,918,484	5,616,898	6,547,073	6,386,267	7,161,052
5,497,327	6,057,041	6,892,737	8,083,956	7,758,943
820	890	924	670	825
751	780	827	648	720
21,915	28,752	32,731	23,283	25,927
9,793	11,610	13,205	8,688	8,793
468	542	838	434	545
5,629	8,119	8,874	7,074	9,282
481	441	515	376	332
744	1,131	1,106	812	887
3,085	4,599	5,491	4,005	4,375
552	713	793	636	672
885	1,283	1,667	1,099	899
278	314	242	159	142
10,895	11,153	11,185	10,822	10,637
9,752	9,945	9,918	9,647	9,346
1,143	1,208	1,267	1,175	1,291
787,854	888,848	998,147	1,077,099	1,093,196
224,784	232,145	230,612	220,892	219,830
162,464	154,033	158,288	145,822	151,227

Detalle

Movimiento de carga y contenedores en el Sistema Portuario Nacional

Movimiento de carga por estructura (en toneladas métricas)

A granel.....
General.....
Contenerizada.....

Movimiento de contenedores (en TEU's)^{6/}.....

FINANZAS

Sistema Bancario Nacional (en millones de balboas)

Activo total del sistema bancario nacional (al final del periodo)

Activos líquidos.....
Cartera crediticia.....
 Interna.....
 Externa.....
Otros activos.....

Pasivo y patrimonio total (al final del período).....

Depósitos.....
 Internos.....
 Externos.....
Otros pasivos.....

Patrimonio.....

Primas suscritas de seguro directo, por ramo (en miles de balboas)

Total.....
 Vida individual.....
 Accidentes personales.....
 Salud.....
 Colectivo de vida.....
 Incendio y multiriesgos.....
 Automóviles.....
 Otros transporte.....
 Ramos técnicos.....
 Fianzas.....
 Otros.....

2006	2007	2008	2009	2010
29,279,362	35,065,676	36,944,504	41,668,169	42,282,336
14,399,984	15,229,883	13,678,554	20,266,160	13,943,067
613,001	891,983	765,123	682,655	752,542
14,266,377	18,943,810	22,500,827	20,719,354	27,586,727
2,093,432	2,935,500	3,384,239	3,135,825	4,055,233
35,330	42,629	51,892	53,024	55,725
4,921	7,107	8,969	10,716	10,391
22,145	25,760	31,122	31,106	33,054
16,367	18,287	21,781	21,814	24,274
5,778	7,473	9,341	9,292	8,800
8,264	9,762	11,801	11,202	12,279
35,330	42,629	51,892	53,024	55,725
24,375	30,295	37,588	41,223	42,778
17,019	21,262	24,979	27,239	29,273
7,356	9,033	12,608	13,984	13,505
6,433	6,185	7,203	5,417	6,156
4,522	6,149	7,102	6,385	6,791
4,002,812	5,296,777	9,639,632	7,656,982	3,594,749
4,053,660	5,353,448	9,716,411	7,744,877	3,670,574
4,060,211	5,361,360	9,725,865	7,754,612	3,681,130
4,118,687	5,432,834	9,812,136	7,855,581	3,786,512
4,182,806	5,500,774	9,890,957	7,943,533	3,878,793
4,215,814	5,535,120	9,932,337	7,994,244	3,934,767
4,273,760	5,616,470	10,043,616	8,111,560	4,056,252
4,294,759	5,640,321	10,071,059	8,140,209	4,080,699
4,299,996	5,649,481	10,086,509	8,150,487	4,094,167
4,319,776	5,678,233	10,122,960	8,190,087	4,162,495
4,352,435	5,713,724	10,184,872	8,254,885	4,259,995

Detalle

Ingresos del Gobierno Central, en miles de balboas.....

Ingresos corrientes.....

 Tributarios.....

 Impuestos directos.....

 Impuestos indirectos.....

 No tributarios.....

 Otros ingresos corrientes.....

 Saldo en caja y banco.....

Ingresos de capital.....

 Recursos del patrimonio.....

 Recursos del crédito interno.....

 Recursos del crédito externo.....

 Otros ingresos de capital.....

 Saldo en caja y banco.....

SERVICIOS

Monto de las apuestas del Hipódromo Presidente Remón (miles de balboas).....

Venta neta de los sorteos de la Lotería Nacional de Beneficencia (miles de balboas)

Apuestas en las salas de juegos de suerte y azar (miles de balboas).....

Inversión publicitaria bruta (miles de balboas).....

 Televisión.....

 Periódicos.....

 Revistas.....

 Radio.....

 Publicidad exterior.....

^{1/} Vodka, coñac, anís, brandies, planters punch y otros.

^{2/} Se refiere al valor de la obra, declarado al obtenerse la aprobación de .

^{3/} Se refiere a las ventas a otras empresas y la electricidad utilizada por la

^{4/} Excluye la venta a barcos y aviones.

^{5/} Se refiere a la recaudación de impuestos sobre la transferencia de

^{6/} Un TEU's es igual a un contenedor de 20 pies o en su defecto a 9.5 T.M. en promedio.

Fuente: Contraloría General de la República, Ministerio de Trabajo y Desarrollo de la Pequeña y Mediana Empresa y Aeropuerto Internacional de

2006	2007	2008	2009	2010
2,540,841	2,808,920	2,213,331	2,117,508	2,321,935
1,982,438	2,297,480	2,213,331	2,117,508	2,321,935
1,260,959	1,544,891	1,795,839	2,003,317	2,202,505
688,171	827,989	930,113	1,102,742	1,144,295
572,788	716,902	865,725	900,575	1,058,210
648,894	670,074	417,493	114,192	119,430
60,740	82,276	-	-	-
11,845	239	-	-	-
546,559	511,201	-	-	-
56,034	17,234	-	-	-
85,000	9,387	-	-	-
405,525	470,675	-	-	-
-	13,905	-	-	-
847,726	989,414	1,176,881	1,275,956	1,350,191
19,959	20,039	22,213	31,271	28,490
281,861	307,488	360,256	373,698	385,628
545,906	661,887	794,412	870,988	936,073
...	200,213	239,243	281,208	323,371
...	119,425	149,584	181,609	221,753
...	42,037	48,392	54,188	53,424
...	11,418	12,885	13,204	14,536
...	16,637	17,313	18,073	18,692
...	10,695	11,069	14,133	14,966

los planos en las oficinas respectivas.
la empresa (excluida la de las plantas generadoras).

bienes corporales muebles. Creado según Ley No.75 del 22 de diciembre de 1976.
T.M. en promedio.

Laboral, Superintendencia de Bancos, Autoridad de la Micro, Tocumen, S. A,
Autori- Tocumn

Detalle

Variación del índice nacional de precios al consumidor (En porcentaje)¹

Total
Alimentos y bebida.....
Vestido y calzado.....
Vivienda, agua, electricidad y gas.....
Muebles, equipo del hogar y mantenimiento rutinario de la casa.....
Salud.....
Transporte.....
Esparcimiento, diversión y servicios de cultura.....
Enseñanza.....
Bienes y servicios diversos.....

Precio promedio en el Mercado Agrícola Central

Arroz pilado de primera (quintal).....
Cebolla nacional (saco de 50 libras).....
Frijol Chiricano blanco (quintal).....
Frijol chiricano rojo (quintal).....
Guineo (caja de 100 libras).....
Lentejas (quintal).....
Maíz en grano (quintal).....
Maíz nuevo (ciento).....
Maíz pilado (quintal).....
Ñame (quintal).....
Otoe (quintal).....
Papa (saco de 50 libras).....
Plátano chiricano (ciento).....
Poroto nacional (quintal).....
Repollo (caja de 70 libras).....
Tomate 3x3 TA (caja de 15 libras).....
Tomate 3x3 TB (caja de 15 libras).....
Tomate perita TB (caja de 14 libras).....
Yuca (saco de 90 libras).....
Zanahoria (saco de 50 libras).....

¹Corresponde a la variación del promedio del índice de precios mensual del

Fuente: Instituto Nacional de Estadística y Censo

2006	2007	2008	2009	2010
2.3	3.3	8.1	2.2	3.0
0.9	5.3	13.2	5.8	2.4
-0.5	-1.4	0.9	2.2	2.0
4.8	4.1	6.5	-7.4	2.4
1.7	1.8	4.6	6.0	2.7
0.5	0.9	2.0	3.1	2.4
8.9	4.6	11.9	-3.6	5.2
1.0	1.0	2.0	1.3	2.2
1.0	2.3	3.8	2.4	2.4
0.3	2.6	4.4	5.0	4.3
27.27	30.22	39.00	39.82	42.89
15.16	12.83	16.88	16.42	24.91
30.33	37.42	42.82	57.96	46.59
30.62	38.71	43.36	58.07	46.62
5.98	6.00	6.98	13.40	13.67
26.78	32.24	52.96	51.33	51.48
10.71	13.78	17.91	18.57	17.00
5.71	6.18	7.53	8.25	8.30
18.16	21.38	27.64	31.16	30.33
42.49	43.33	61.82	61.04	56.12
21.42	23.78	37.80	38.13	29.17
10.92	10.63	17.56	22.84	12.65
9.27	8.96	23.36	21.38	11.73
49.24	53.54	64.20	74.10	54.31
10.80	11.70	14.42	15.53	20.40
4.46	6.83	5.55	6.62	8.50
4.72	6.83	5.48	6.61	8.50
3.99	5.78	4.74	5.61	7.27
5.46	7.90	12.86	8.85	5.88
7.27	15.32	10.83	13.47	16.90

2010 y a la fecha del informe respecto al promedio del año anterior

e Instituto de Mercadeo Agropecuario

Producto Interno Bruto

Categoría de actividad económica	Descripción
A	Agricultura, ganadería y silvicultura
B	Pesca
C	Explotación de minas y canteras
D	Industrias manufactureras
E	Suministro de electricidad, gas y agua
F	Construcción
G	Comercio al por mayor y al por menor; reparación de vehículos automotores, motocicletas, efectos personales y enseres domésticos
H	Hoteles y restaurantes
I	Transporte, almacenamiento y comunicaciones
J	Intermediación financiera
K	Actividades inmobiliarias, empresariales y de alquiler
M	Enseñanza privada
N	Actividades de servicios sociales y de salud privada
O	Otras actividades comunitarias, sociales y personales de servicios
..	Menos: Servicios de Intermediación Financiera Medidos Indirectamente (SIFMI), asignados al consumo interno
	Subtotal Industrias
P	Productores de servicios gubernamentales Hogares privados con servicio doméstico
	Valor Agregado Bruto
..	Más: Impuestos a los productos netos de subsidios
	PRODUCTO INTERNO BRUTO A PRECIOS DE COMPRADOR

Fuente. Instituto de Estadística y Censo.

a precios constantes de 1996

Millones de balboas					Variación porcentual				
2006	2007	2008	2009	2010	2006	2007	2008	2009	2010
526.9	547.9	571.8	506.7	519.4	8.0	4.0	4.4	-11.4	2.5
271.5	266.9	318.7	297.9	217.7	-6.2	-1.7	19.4	-6.5	-26.9
117.4	140.9	191.5	204.3	215.1	14.3	20.0	35.9	6.7	5.3
804.1	852.6	890.0	884.2	891.0	3.6	6.0	4.4	-0.7	0.8
334.7	358.6	374.1	407.1	429.2	2.7	7.1	4.3	8.8	5.4
525.4	609.9	826.4	881.2	927.9	21.1	16.1	35.5	6.6	5.3
1,653.9	1,796.2	1,930.8	1,880.3	2,070.3	12.7	8.6	7.5	-2.6	10.1
314.5	359.4	388.9	400.0	443.8	12.1	14.3	8.2	2.8	10.9
2,145.9	2,517.8	2,939.1	3,084.2	3,541.1	12.3	17.3	16.7	4.9	14.8
855.8	1,053.3	1,221.0	1,240.9	1,260.3	15.8	23.1	15.9	1.6	1.6
1,783.7	1,938.4	2,069.9	2,160.0	2,308.0	6.1	8.7	6.8	4.4	6.9
79.5	85.1	90.9	100.8	107.2	9.4	7.0	6.8	10.9	6.4
102.6	114.8	122.7	125.4	130.3	2.3	11.9	6.9	2.2	3.9
327.5	378.9	406.0	427.9	451.8	4.8	15.7	7.1	5.4	5.6
270.9	281.1	300.0	320.9	333.0	32.4	3.8	6.7	7.0	3.8
1,783.7	1,938.4	2,069.9	2,160.0	2,308.0	6.1	8.7	6.8	4.4	6.9
9,572.5	10,739.7	12,041.8	12,280.1	13,179.9	9.1	12.2	12.1	2.0	7.3
897.1	937.7	973.6	1,002.8	1,022.1	1.5	4.5	3.8	3.0	1.9
82.7	83.9	85.4	84.8	85.9	5.5	1.5	1.8	-0.7	1.2
10,552.3	11,761.3	13,100.8	13,367.7	14,287.8	8.4	11.5	11.4	2.0	6.9
678.6	814.3	851.0	923.3	1,008.2	5.8	20.0	4.5	8.5	9.2
11,230.9	12,575.6	13,951.8	14,291.0	15,296.1	8.2	12.0	10.9	2.4	7.0



Dirección de Análisis Económico y Social

Rogelio Alvarado
Director

Departamento de Análisis Económico
Tel. (507) 507 7076

Departamento de Análisis Social
Tel. (507) 507 7072

Robinson Sucre
Jefe

Margarita Aquino
Jefa

Analistas

Ana Sánchez
Carlos Carrasco
Esilda Atencio Editora
Henry Vásquez
Janine Chandler
Joslyn Guerra
Liseth Tejada
María C. González
María Rojas Editora
Mariel Varela
Tanya Almario

Eudemia Pérez
Indira Velásquez
Omar Moreno
Rosa Núñez
Tatiana Lombardo
Vielka de Díaz
Yamileth Castillo