



MINISTÉRIO PÚBLICO DO ESTADO DO RIO GRANDE DO SUL  
PROCURADORIA-GERAL DE JUSTIÇA  
SUBPROCURADORIA-GERAL DE JUSTIÇA PARA ASSUNTOS  
ADMINISTRATIVOS  
DIVISÃO DE GESTÃO DE PESSOAS



# DECLARAÇÃO ANUAL DE BENS E RENDAS

Provimento nº 07/2012 e alterações

- MARÇO DE 2023 -

## APRESENTAÇÃO

### DECLARAÇÃO DE BENS E RENDAS

Este tutorial contém informações para auxiliar na gravação e remessa da Declaração de Bens e Rendias 2023, ano-base 2022, por membros e servidores, ao Ministério Público do Estado do Rio Grande do Sul.

A apresentação da declaração é exigência disposta nas Leis Estaduais nº 12.036, de 19 de dezembro de 2003 e nº 12.980, de 05 de julho de 2008, nas Resoluções e Instruções Normativas emanadas do Tribunal de Contas do Estado do Rio Grande do Sul e no Provimento nº 07/2012-PGJ e respectivas alterações.

O módulo para o envio da Declaração de Bens e Rendias 2023 pode ser acessado, conforme endereços abaixo:

- a) intranet: [https://intra.mp.rs.gov.br/site/accounts/?next=/site/dec\\_bens/](https://intra.mp.rs.gov.br/site/accounts/?next=/site/dec_bens/)
- b) internet: <https://www.mprs.mp.br/decbens/>

Deverá constar o envio, no mínimo, do documento relativo à **última versão** da Declaração de Imposta de Renda, original ou retificadora, entregue à Receita Federal, contendo, **no mínimo**, as seções de:

- Rendimentos Tributáveis recebidos de Pessoa Jurídica,
- Rendimentos Tributáveis recebidos de Pessoa Física/Exterior,
- Rendimentos Isentos e não Tributáveis,
- Rendimentos Sujeitos à Tributação
- Exclusiva/Definitiva,
- Rendimentos Tributáveis de Pessoa Jurídica (Imposto com Exigibilidade Suspensa),
- Rendimentos Recebidos Acumuladamente, bem como a seção de
- Bens e Direitos; (Redação conferida pelo Provimento n. 10/2023-PGJ).

A declaração deverá ser entregue da seguinte forma:

- 1) DECLARAÇÃO de Bens e Rendias em arquivo formato PDF;
- 2) RECIBO de entrega da Declaração de Bens e Rendias em arquivo formato PDF;
- 3) DECLARAÇÃO de Bens e Rendias em arquivo formato DEC;
- 4) RECIBO de entrega da Declaração de Bens e Rendias em arquivo formato REC.

Em qualquer das hipóteses de envio, há o atendimento às normas de segurança e sigilo das informações prestadas, garantindo-se a integridade, confidencialidade e proteção dos dados pessoais de Membros e Servidores.

**A entrega da Declaração de Bens e Rendias deverá ser realizada no período de 27/03/2023 a 20/06/2023, exclusivamente por meio dos endereços eletrônicos acima referidos, não podendo ser entregue por meio físico ou e-mail.**

## FORMA DE APRESENTAÇÃO DA DECLARAÇÃO DE BENS E RENDAS

A partir da Declaração de Ajuste Anual do Imposto sobre a Renda da Pessoa Física, referente ao exercício de 2023, ano-calendário de 2022, transmitida à Receita Federal do Brasil.

### ▪ GERAÇÃO DE ARQUIVO EXTENSÃO PDF

Para gerar o arquivo em PDF, proceda conforme ilustrado a seguir:

**1º PASSO:** Clicar na declaração que pretende imprimir

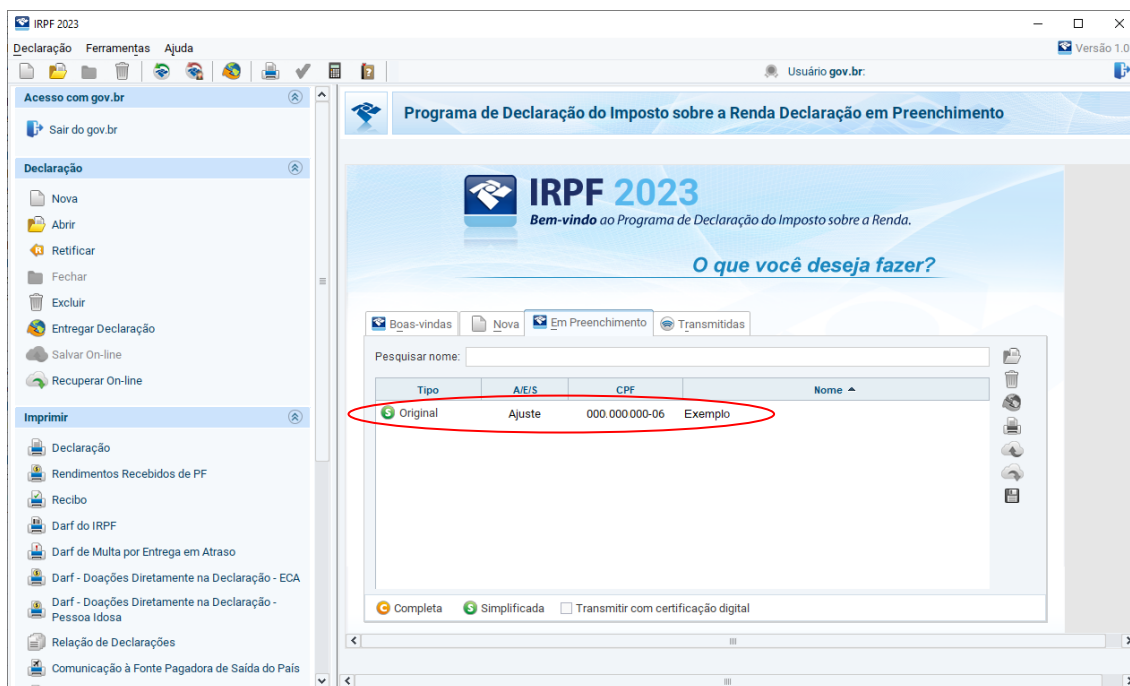

**2º PASSO:** No menu vertical, item **“Imprimir”**, clicar no ícone **“Declaração”**

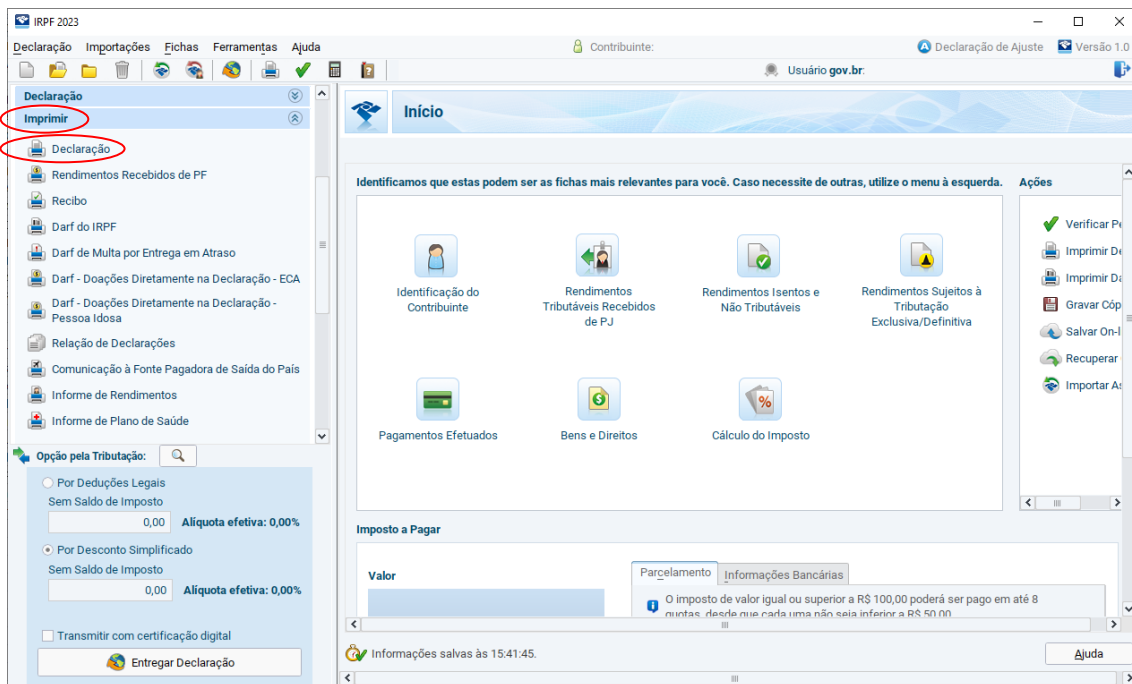

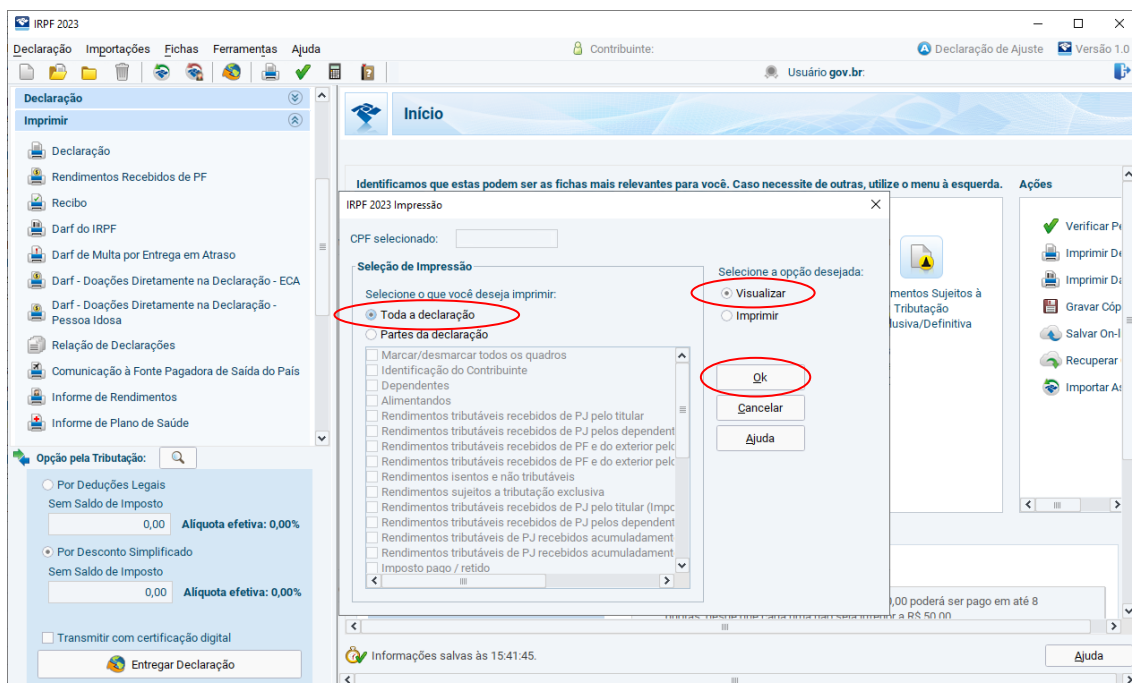

**3º PASSO:** Selecionar o que deseja imprimir: toda a declaração ou partes dela

1. **Toda a Declaração:** marcar as opções **“Toda a Declaração”** e **“Visualizar”** e clicar **“Ok”**.

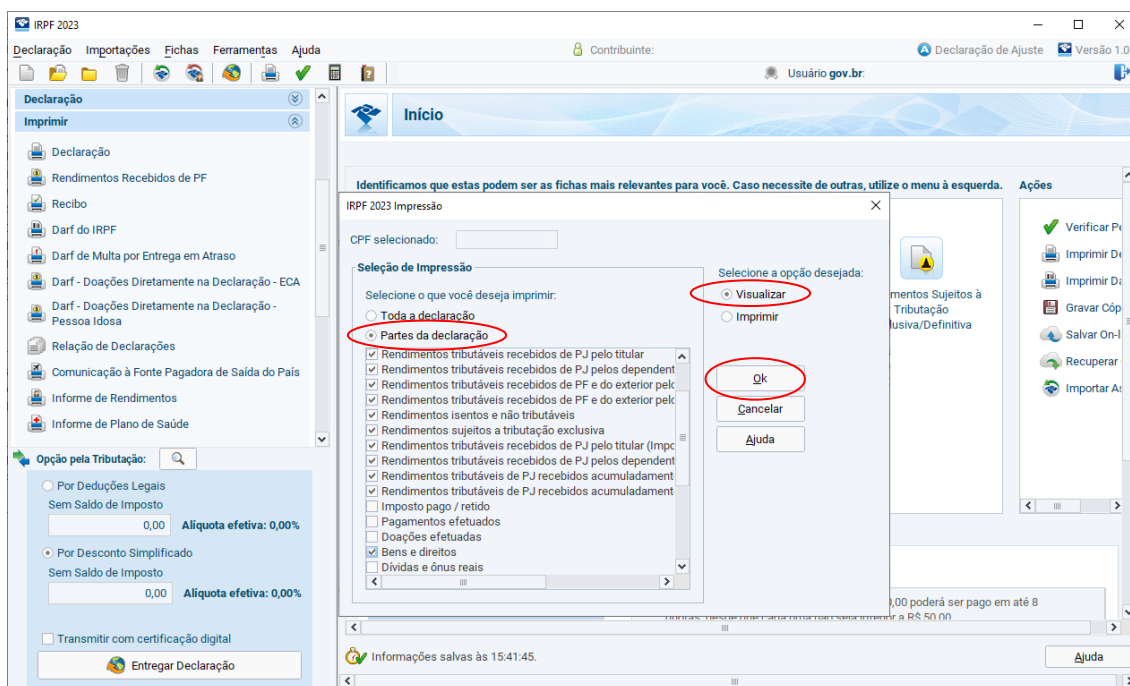

2. **Partes da Declaração:** marcar a opção **“Partes da Declaração”** e selecionar, no mínimo, as seções relacionadas a:
  - a. *Rendimentos Tributáveis recebidos de Pessoa Jurídica,*
  - b. *Rendimentos Tributáveis recebidos de Pessoa Física/Exterior,*
  - c. *Rendimentos Isentos e não Tributáveis,*
  - d. *Rendimentos Sujeitos à Tributação Exclusiva/Definitiva,*
  - e. *Rendimentos Tributáveis recebidos de Pessoa Jurídica (Imposto com Exigibilidade Suspensa),*
  - f. *Rendimentos Recebidos Acumuladamente, bem como a seção de Bens e Direito*
3. Selecionar a opção **“Visualizar”** e clicar **“Ok”**.



**4º PASSO:** Salve a declaração clicando no ícone .

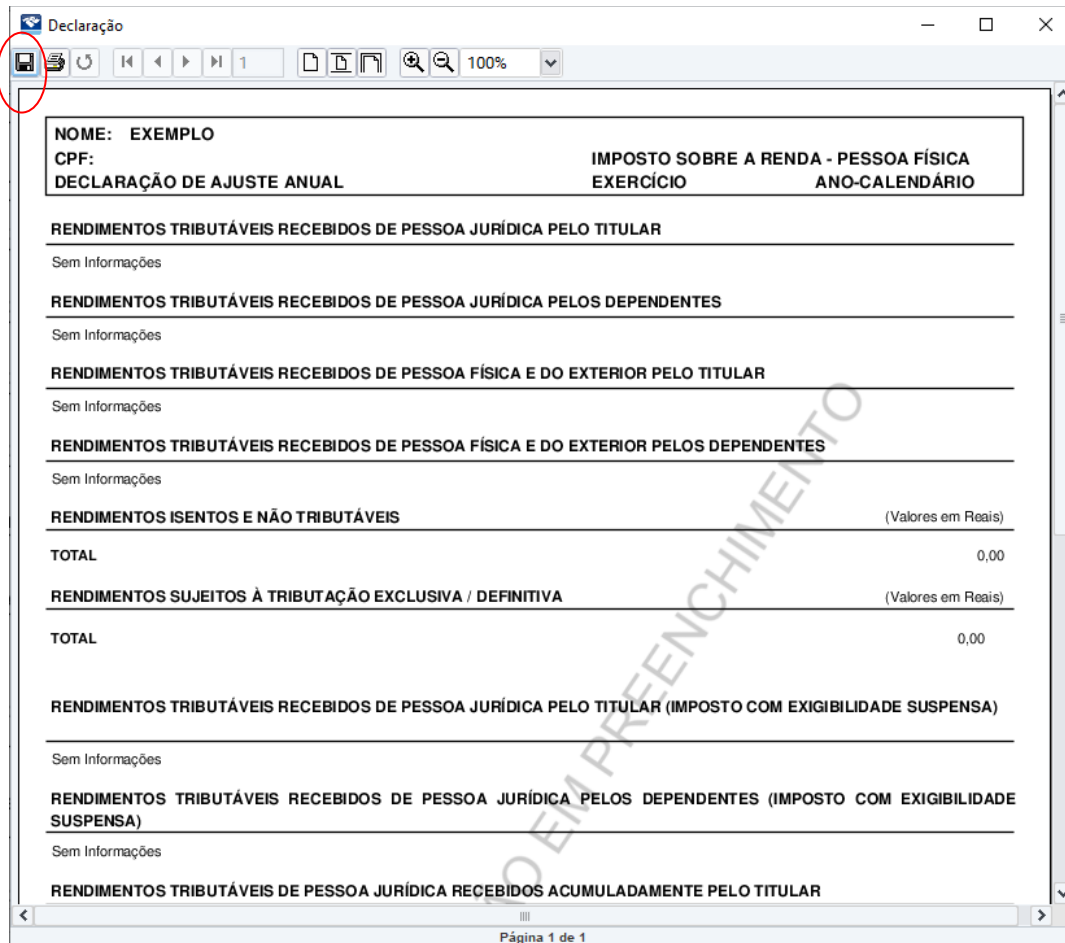

Declaração

NOME: EXEMPLO  
CPF:  
DECLARAÇÃO DE AJUSTE ANUAL

IMPOSTO SOBRE A RENDA - PESSOA FÍSICA  
EXERCÍCIO ANO-CALENDÁRIO

RENDIMENTOS TRIBUTÁVEIS RECEBIDOS DE PESSOA JURÍDICA PELO TITULAR  
Sem Informações

RENDIMENTOS TRIBUTÁVEIS RECEBIDOS DE PESSOA JURÍDICA PELOS DEPENDENTES  
Sem Informações

RENDIMENTOS TRIBUTÁVEIS RECEBIDOS DE PESSOA FÍSICA E DO EXTERIOR PELO TITULAR  
Sem Informações

RENDIMENTOS TRIBUTÁVEIS RECEBIDOS DE PESSOA FÍSICA E DO EXTERIOR PELOS DEPENDENTES  
Sem Informações

RENDIMENTOS ISENTOS E NÃO TRIBUTÁVEIS (Valores em Reais)  
TOTAL 0,00

RENDIMENTOS SUJEITOS À TRIBUTAÇÃO EXCLUSIVA / DEFINITIVA (Valores em Reais)  
TOTAL 0,00

RENDIMENTOS TRIBUTÁVEIS RECEBIDOS DE PESSOA JURÍDICA PELO TITULAR (IMPOSTO COM EXIGIBILIDADE SUSPensa)  
Sem Informações

RENDIMENTOS TRIBUTÁVEIS RECEBIDOS DE PESSOA JURÍDICA PELOS DEPENDENTES (IMPOSTO COM EXIGIBILIDADE SUSPensa)  
Sem Informações

RENDIMENTOS TRIBUTÁVEIS DE PESSOA JURÍDICA RECEBIDOS ACUMULADAMENTE PELO TITULAR

Página 1 de 1

O sistema irá gerar automaticamente o nome do arquivo (poderá ser alterado pelo declarante).

Após, na mesma tela, escolher o local de salvamento do arquivo e clicar no botão **“Salvar”**.

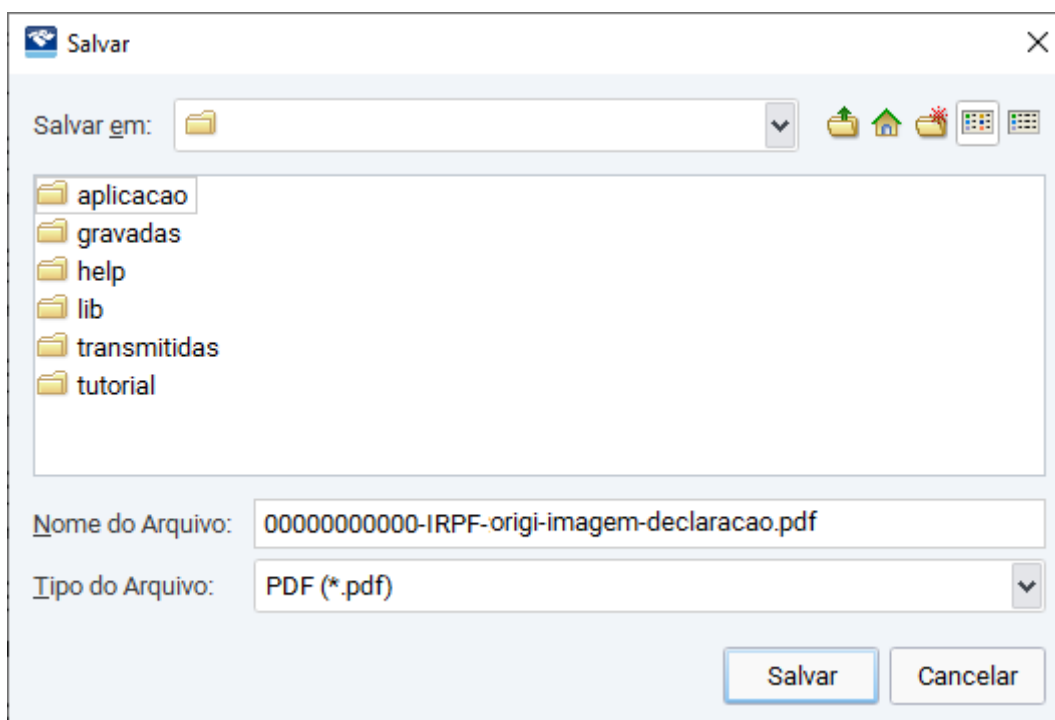

Salvar

Salvar em: 

- aplicacao
- gravadas
- help
- lib
- transmitidas
- tutorial

Nome do Arquivo: 0000000000-IRPF-origi-imagem-declaracao.pdf

Tipo do Arquivo: PDF (\*.pdf)

Salvar Cancelar

**5º PASSO:** Para gerar o arquivo de recibo de entrega da Declaração, selecionar a opção **“Recibo”**, à esquerda, e, após, a opção **“Visualizar”**. Clicar **“OK”** e proceder à gravação, conforme descrito no 4º Passo

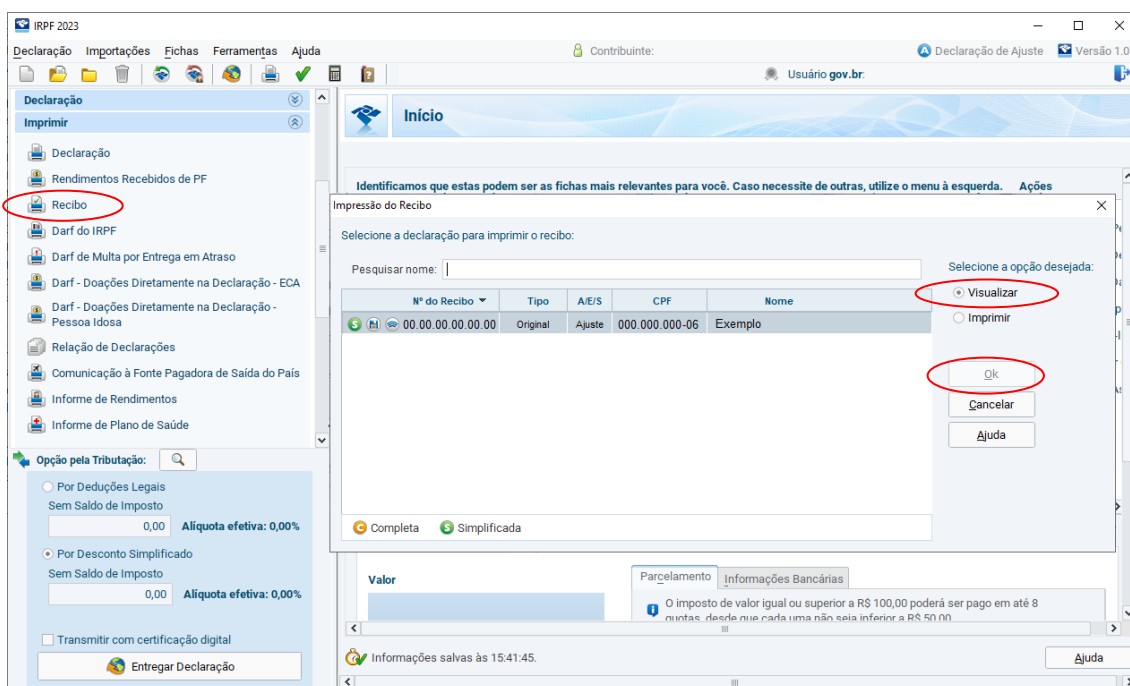



## FORMA DE APRESENTAÇÃO DA DECLARAÇÃO DE BENS E RENDAS

### ▪ GERAÇÃO DE ARQUIVOS EXTENSÃO DEC e REC

**6º PASSO:** Selecione no menu o grupo “*Ferramentas*”, opção “*Cópia de Segurança*” e clique em “*Gravar*”.

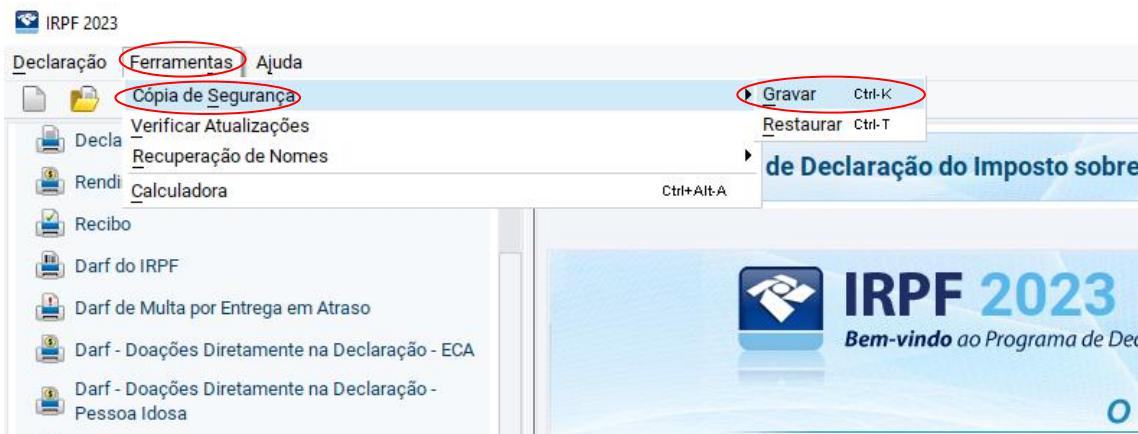

**7º PASSO:** Selecione a última opção “*Cópia da última declaração entregue e do recibo de entrega*”, e clique em “*Ok*”.

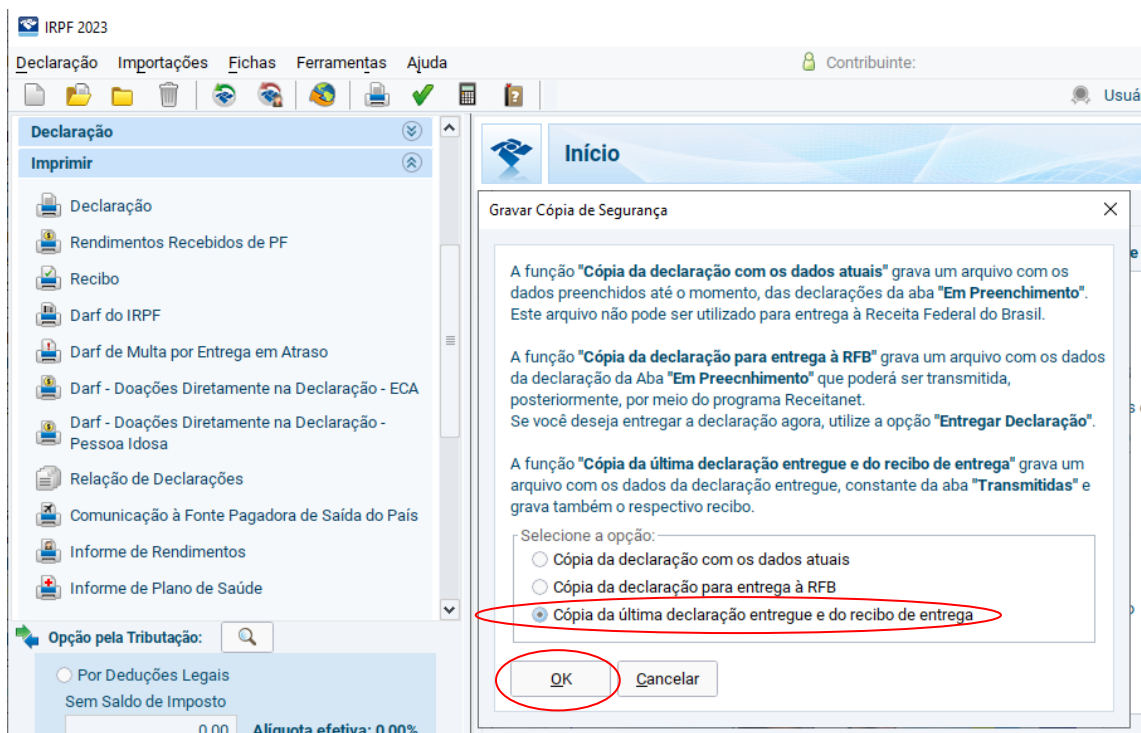



**8º PASSO:** Na caixa de diálogo, selecione a declaração a ser copiada e clique no botão “*Avançar*”.

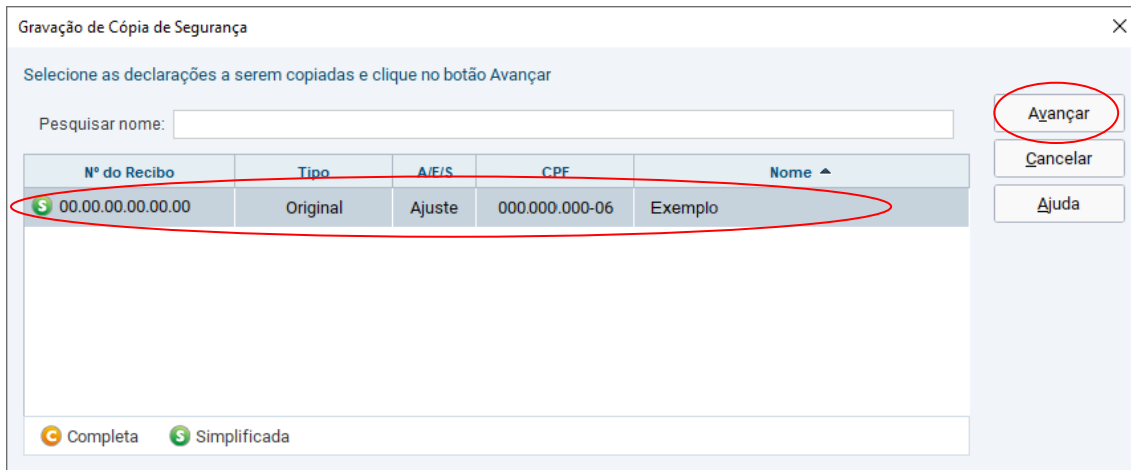

**9º PASSO:** Na caixa de diálogo, selecione uma pasta/diretório para salvar os arquivos DEC e REC contendo a Declaração e o Recibo, e clique no botão “*Salvar*”.

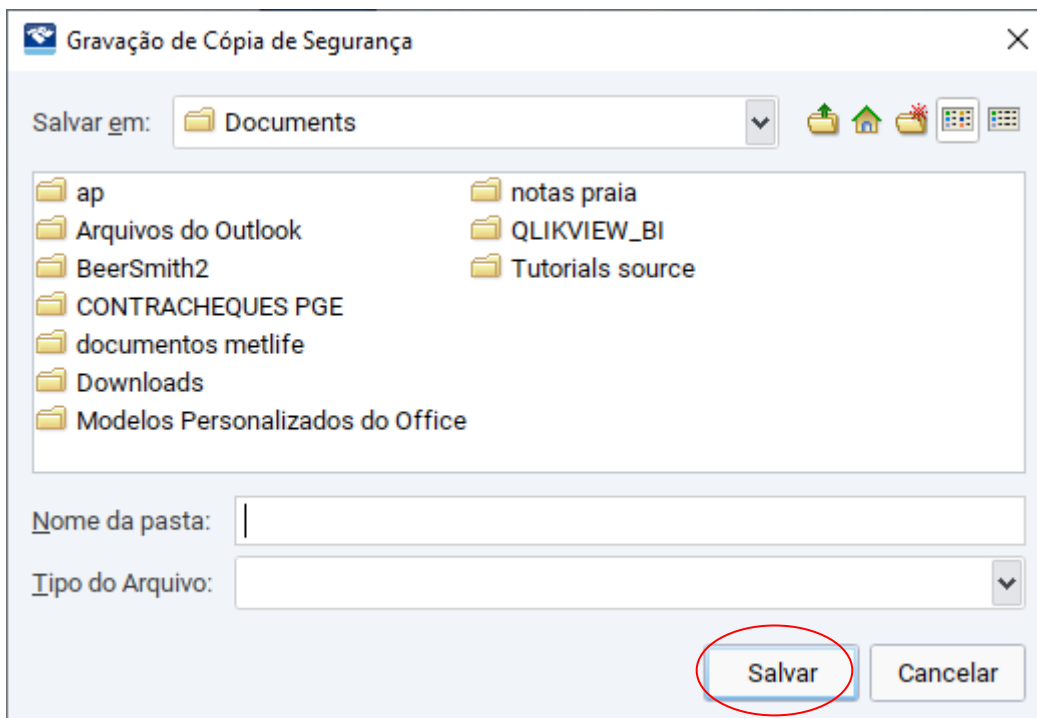

## FORMA DE APRESENTAÇÃO DA DECLARAÇÃO DE BENS E RENDAS AO MINISTÉRIO PÚBLICO

### ▪ ANEXAÇÃO DE ARQUIVOS EXTENSÕES PDF, DEC e REC

O módulo pode ser acessado, conforme endereços abaixo:

a) intranet: [https://intra.mp.rs.gov.br/site/accounts/?next=/site/dec\\_bens/](https://intra.mp.rs.gov.br/site/accounts/?next=/site/dec_bens/)

b) internet: <https://www.mprs.mp.br/decbens/>

**1º PASSO:** Ao acessar o módulo, clique no local indicado para enviar a declaração

The screenshot shows the top navigation bar with menu items: Áreas, Sistemas, Gestão de Pessoas, Serviços, Informática, Comunicação, and Intranet. Below this is an orange banner for 'Recursos Humanos'. A breadcrumb trail reads: Home > Recursos Humanos > Declaração Anual de Bens e Rendas. A dropdown menu for 'Escolha o ano:' is set to '2023 - ano-base 2022'. The main content area is titled 'DECLARAÇÃO ANUAL DE BENS E RENDAS DE 2023, REFERENTE AO ANO-BASE 2022.' It features a yellow box with labels for 'ID Funcional:', 'Nome:', 'Cargo:', and 'Lotação:'. To the right, a 'Links Relacionados:' section lists: 'Tutorial Declaração de Bens e Rendas 2022', 'Instrução Normativa RFB Nº 2.065/2022', 'Provimento Nº 07/2012', 'Desobrigados de apresentar declaração à RFB', and 'Dúvidas Frequentes'. A blue box contains the text: 'Bem-vindo à página de Declaração de Bens e Rendas dos Membros e servidores do Ministério Público.' Below this, 'CLIQUE AQUI' is circled in red, followed by the instruction: 'PARA ENVIAR O ARQUIVO PDF, COM A MESMA DECLARAÇÃO ENVIADA À RECEITA FEDERAL.' An 'Observação importante:' states: 'Para transmitir a Declaração de Bens e Rendas é necessário informar o exercício em cargos e funções, na forma do art. 1º, §6º do Provimento nº 07/2012.'

**2º PASSO:** Clicar em “*Escolher arquivo*” e anexar os respectivos arquivos PDF, DEC e REC gerados a partir do programa da Receita Federal. Marcar a opção que melhor corresponde a sua situação em relação à “*Declaração de exercício de cargos/funções*” e em caso positivo, descrever os cargos/funções ocupados. Após, clicar em “*Enviar*”.

ENVIO DE CÓPIA EM PDF DA DECLARAÇÃO DE IMPOSTO DE RENDA DE PESSOA FÍSICA TRANSMITIDA À RECEITA FEDERAL, REFERENTE AO ANO 2023, ANO-BASE 2022.

**Alteração Importante:** A partir de 2023, em cumprimento à solicitação do TCE, as declarações de bens e rendas deverão ser entregues em arquivos com formato ".PDF" acompanhados pelos respectivos arquivos em formato ".DEC" e ".REC" do programa de computador para declaração do Imposto de Renda de Pessoa Física, da Secretaria da Receita Federal do Brasil. Para os anos anteriores, a eventual entrega/retificação de declarações não sofre alterações.

Declaração no formato PDF: \*  Nenhum arquivo escolhido  
Tamanho mínimo de 19 KB e máximo de 4 MB.

Recibo no formato PDF: \*  Nenhum arquivo escolhido  
Tamanho mínimo de 19 KB e máximo de 4 MB.

Declaração no formato DEC: \*  Nenhum arquivo escolhido

Recibo no formato REC: \*  Nenhum arquivo escolhido

Declaração de exercício de cargos/funções: \*

Declaro, nos termos da Lei nº 8429/92 e de acordo com o art. 1º, §6º, do Provimento 07/2012, que NÃO EXERCI, nos últimos dois anos, cargos acadêmicos, cargos em órgãos colegiados e de direção, tanto no setor público, quanto no privado.

Declaro, nos termos da Lei nº 8429/92 e de acordo com o art. 1º, §6º, do Provimento 07/2012, que EXERCI, nos últimos dois anos, cargos acadêmicos, cargos em órgãos colegiados e de direção, tanto no setor público, quanto no privado (informar cargo / função, período de exercício e órgão/entidade).

Cargos:

(\*) Preenchimento obrigatório.

Ao transmitir os arquivos, o módulo irá gerar o *Recibo de Entrega* com a respectiva data de envio.



### 1. Estou obrigado(a) a apresentar a Declaração de Bens e Rendas ao Ministério Público?

Sim. A obrigatoriedade está estabelecida nas Leis Estaduais nº 12.036, de 19 de dezembro de 2003 e nº 12.980, de 05 de julho de 2008, além das normativas do TCE-RS, Resolução nº 963/2012 e Instrução Normativa 01/2015.

### 2. Qual a forma de apresentação da Declaração ao Ministério Público?

A declaração e o recibo de entrega deverão ser enviados da seguinte forma:

- 1) DECLARAÇÃO de Bens e Rendas em arquivo formato PDF;
- 2) RECIBO de entrega da Declaração de Bens e Rendas em arquivo formato PDF;
- 3) DECLARAÇÃO de Bens e Rendas em arquivo formato DEC;
- 4) RECIBO de entrega da Declaração de Bens e Rendas em arquivo formato REC.

### 3. Estou desobrigado de entregar a Declaração de Imposto de Renda à Receita Federal. Como devo proceder?

O módulo da *Declaração Anual de Bens e Rendas* possibilita o preenchimento de formulário para os desobrigados de entregar a *Declaração de Bens e Rendas à Receita Federal*.

Acesse em **Links Relacionados** a opção **Desobrigados de Apresentar Declaração à RFB**, preencha o formulário, salve em formato PDF e remeta por meio do módulo.

### 4. É possível digitalizar cópia impressa e anexar ao módulo da Declaração de Bens e Rendas?

Não. O arquivo não poderá ser gerado a partir de digitalização, mesmo que seja no formato PDF.

### 5. Posso entregar cópia impressa da declaração transmitida à Receita Federal?

Não. A entrega da Declaração de Bens e Rendas deverá ser realizada, exclusivamente, por meio dos endereços eletrônicos abaixo nominados, não podendo ser entregue por meio físico ou e-mail, nos termos do Provimento nº 07/2012-PGJ e alterações posteriores.

- a) intranet: [https://intra.mp.rs.gov.br/site/accounts/?next=/site/dec\\_bens/](https://intra.mp.rs.gov.br/site/accounts/?next=/site/dec_bens/)
- b) internet: <https://www.mprs.mp.br/decbens/>

### 6. Qual o sigilo em relação as informações contidas na Declaração de Bens e Rendas?

A declaração será armazenada e criptografada no banco de dados do Ministério Público, sendo que o acesso às informações será de atribuição privativa do Procurador-Geral de Justiça e do Diretor-Geral, se e quando requisitado por autoridade competente, nos termos do artigo 4º do Provimento 07/2012-PGJ e alterações posteriores.

### 7. Em qualquer das opções de envio (intranet/internet) é obrigatório declarar o exercício de cargos nos últimos dois anos?

Sim, em ambas as opções o preenchimento de exercício de cargos de direção, acadêmico ou em Órgãos Colegiados é obrigatório, sem o qual não será possível transmitir a declaração.

#### **8. Como será feita a contagem do exercício de cargos nos últimos dois anos?**

Por exemplo, para o ano-base 2022 (declarado em 2023) deverá ser informado o exercício de cargos no período de 1º de janeiro de 2021 a 31 de dezembro de 2022.

#### **9. Qual o prazo de entrega da Declaração de Bens e Rendas do Ministério Público?**

De acordo com o artigo 2º do Provimento n.º 07/2012-PGJ (redação dada pelo Provimento nº 65/2016), a Declaração de Bens e Rendas do Ministério Público deverá ser entregue até o prazo máximo de 20 (vinte) dias após a data limite fixada para a entrega da Declaração de Ajuste Anual do Imposto de Renda à Receita Federal, ou seja, **20/06/2023**.

#### **10. Caso esteja afastado(a) de minhas atribuições no decorrer do período de remessa da Declaração de Bens e Rendas do Ministério Público, como devo proceder?**

A declaração deverá ser enviada via internet, pelo link <https://www.mprs.mp.br/decbens/>, mantendo-se as demais orientações de remessa e arquivos de anexação.

#### **11. A que penalidades estarei sujeito no caso de não transmitir a Declaração de Bens e Rendas ao Ministério Público ou de enviá-la fora do prazo?**

Os casos de inobservância às regras estabelecidas no Provimento nº 07/2012-PGJ serão encaminhados ao Subprocurador-Geral de Justiça para Assuntos Administrativos para providências, podendo importar em punição com pena de demissão a bem do serviço público, sem prejuízo de outras sanções cabíveis, nos termos do §3º do art. 13 da Lei Federal nº 8.429, de 02 de junho de 1992.

#### **12. Estou obrigado a anexar a Declaração de Ajuste Anual do Imposto de Renda (DIRPF) completa no módulo da Declaração de Bens e Rendas do Ministério Público?**

Em conformidade Provimento nº 07/2012-PGJ, e alterações supervenientes, é possível a anexação de, no mínimo, as seções relativas a Rendimentos Tributáveis recebidos de Pessoa Jurídica, Rendimentos Tributáveis recebidos de Pessoa Física/Exterior, Rendimentos Isentos e não Tributáveis, Rendimentos Sujeitos à Tributação Exclusiva/Definitiva, Rendimentos Tributáveis de Pessoa Jurídica (Imposto com Exigibilidade Suspensa), Rendimentos Recebidos Acumuladamente – RRA, bem como a seção de Bens e Direitos.

#### **13. A quem devo me reportar em caso de dúvidas não previstas neste tutorial?**

Dúvidas sobre a extração dos arquivos para anexação na declaração de Bens e Rendas poderão ser esclarecidas junto à Unidade de Apoio ao Usuário pelo telefone 51-3295-1770 ou pelo e-mail [apoio@mprs.mp.br](mailto:apoio@mprs.mp.br).

## **DECLARAÇÃO DE BENS E RENDAS**

**Provimento nº 07/2012**

### **PROCURADOR-GERAL DE JUSTIÇA**

Marcelo Lemos Dornelles

### **CHEFE DE GABINETE**

Luciano de Faria Brasil

### **SUBPROCURADOR-GERAL DE JUSTIÇA PARA ASSUNTOS ADMINISTRATIVOS**

Benhur Biancon Jr.

### **SUBPROCURADOR-GERAL DE JUSTIÇA PARA ASSUNTOS JURÍDICOS**

Angela Salton Rotunno

### **SUBPROCURADOR-GERAL DE JUSTIÇA PARA ASSUNTOS INSTITUCIONAIS**

Júlio César de Melo

### **SUBPROCURADOR-GERAL DE JUSTIÇA DE GESTÃO ESTRATÉGICA**

Caroline Vaz

### **DIVISÃO DE GESTÃO DE PESSOAS**

#### **EQUIPE RESPONSÁVEL**

Andreia Cardoso Barth

Patrícia Disegna

Patrícia Cardoso Pinto da Rocha

Guilherme Limas Rainichski

Fábio José Roncatto

### **DIVISÃO DE TECNOLOGIA DA INFORMAÇÃO E COMUNICAÇÃO**

#### **UNIDADE DE APOIO AO USUÁRIO**

Cláudio Avila da Silva