

Liste rouge des plantes vasculaires de Midi-Pyrénées



Photo G. Corriol

Arabis soyeri subsp. *soyeri*, une plante des sources froides et ruissellements de l'étage subalpin des Pyrénées centrales, à petites populations très disséminées (VU D2).

Mai 2013

Montage et suivi administratif et financier : Gérard Largier, Karine Borgella, Gilles Corriol

Coordination technique : Gilles Corriol

Validation des données : Nicolas Leblond, Christophe Bergès, Gilles Corriol

Evaluation des catégories UICN : Christophe Bergès, Gilles Corriol, Lionel Gire

Gestion et extraction des données, traitements informatiques : Elodie Hamdi

Relecture : Johan Gourvil (FCBN)

Experts régionaux : contributions aux catégories UICN

- contributions globales : Lionel Belhacène, Antoine Chapuis, Guy Dussaussois, Vincent Heaulmé, Jean-Claude Melet, Jean-Michel Parde, Wilfried Ratel, Marc Tessier ;

- contributions ponctuelles : Gérard Briane, Cécile Brousseau, Gérard Joseph, Laurent Larrieu, Mathieu Menand.

Suivi DREAL Midi-Pyrénées : Aurélie Birlinger

Les listes rouges constituent des outils d'alerte et d'aide à l'évaluation et à la décision, normalisés au niveau international.

Le ministère chargé de l'écologie a souhaité engager un programme de rénovation des listes de plantes protégées au titre de l'article L.411-1 du code de l'environnement, à savoir la liste nationale de plantes protégées et les listes régionales complétant la liste nationale.

A cette fin, le ministère a chargé la Fédération des Conservatoires botaniques nationaux de préparer une proposition méthodologique qui fait l'objet d'un avis favorable du Muséum national d'histoire naturelle et du Conseil national de la protection de la nature en 2009. Cette méthode prévoit l'actualisation concomitante de la liste nationale et des listes régionales en s'appuyant sur la réalisation préalable de listes rouges régionales et nationale utilisant les critères définis par l'Union internationale pour la conservation de la nature (UICN).

La liste rouge des plantes vasculaires de Midi-Pyrénées, dont la réalisation est coordonnée par le CBN des Pyrénées et de Midi-Pyrénées, s'inscrit dans cette démarche, qui a été présentée au Conseil scientifique régional du patrimoine naturel le 10 septembre 2010.

I. Méthodologie

La méthodologie appliquée pour élaborer la liste rouge régionale de Midi-Pyrénées selon les catégories et critères de l'UICN a suivi rigoureusement :

- la méthodologie de l'UICN pour l'élaboration d'une Liste rouge des espèces menacées, décrite dans le Guide UICN 2001,
- les modalités d'application de la méthodologie de l'UICN à une échelle régionale, décrites dans le Guide UICN 2003,
- les précisions du Comité Français de l'UICN décrites dans le Guide pratique pour la réalisation des listes rouges régionales des espèces menacées - Méthodologie de l'UICN et démarche d'élaboration (2011).

La méthodologie a été présentée au Conseil scientifique régional du patrimoine naturel le 7 septembre 2012.

I.1. Origines des données mobilisées

934469 données élémentaires (dont 680781 observées à partir de 2000) portant sur 3705 taxons de flore vasculaire (ayant au moins une donnée indigène) ont été mobilisées pour la réalisation des catalogues floristiques départementaux des huit départements de la région Midi-Pyrénées et l'identification des catégories UICN à attribuer à chaque taxon.

Ces données proviennent des bases de données du Conservatoire botanique national des Pyrénées et de Midi-Pyrénées, incluant les données issues du programme de modernisation des ZNIEFF de Midi-Pyrénées, ainsi que des bases de données partenaires (voir métadonnées).

L'analyse porte sur les données validées observées après 2000 et intégrées dans notre base avant le 3 septembre 2012.

Les données sont cartographiées, au minimum à l'échelle communale et pour de nombreuses d'entre elles, précisément localisées (593900 données).

L'index nomenclatural et synonymique utilisé est Taxref version 5 (MNHN, 18 juillet 2012). Deux noms correspondant à des taxons que nous estimons important de prendre en compte ont été ajoutés. Il s'agit de : *Juniperus oxycedrus* subsp. *badia* (H. Gay) Bebeaux, *Erodium lucidum* Lapeyrouse.

I.2. Validation des données et catalogues floristiques départementaux

Les données élémentaires¹ ont subi le protocole de validation du CBN (voir en annexe I).

Les catalogues floristiques départementaux ont été établis automatiquement sur la base de la validation des données élémentaires suivant la clé de décision présentée en annexe II.

Les espèces introduites, erratiques ou adventices ponctuelles plus durables en contexte strictement rudéral ainsi que les taxons de délimitation problématique, notamment apomictiques ont été exclus de l'évaluation (catégorie NA).

Pour les taxons de rang infra-spécifique, il a été choisi au cas par cas soit un regroupement sur l'espèce (pas de problématique de conservation spécifique aux taxons infra-spécifiques ou impossibilité actuelle à les traiter séparément), soit un traitement individuel. Dans le premier cas, les taxons infra-spécifiques ne sont pas évalués, dans le second cas, c'est le taxon au rang spécifique qui n'est pas évalué.

I.3. Valeurs calculées à partir des bases de données pour le renseignement des critères UICN

On trouvera en annexe III, les types de calculs effectués sur le jeu de données disponibles, pour pré-renseigner chaque critère UICN :

¹ Hormis les données des bases Isatis (export au 23/01/2012 ; date d'observation maximale : 2007) et ABG (export au 09/04/2011 ; date d'observation maximale : 2010) non fournies dans le cadre du programme Znieff et dont l'intégration dans la base du CBN n'a pu être faite à temps ; données qui ont été considérées comme valides dans les calculs.

- Nombre de stations, de mailles et de communes de présence (avant et après 2000)
- Nombre d'individus matures (somme des effectifs maximum par commune pour les données observées après 2000) ; données lacunaires
- Nombre de localités (une localité représente des données cartographiées distantes de 500 m minimum ou une commune lorsque la station n'est pas cartographiée pour cette commune)
- Zone d'occurrence mesurée (sur outil SIG à partir des données cartographiées)
- Zone d'occupation estimée (à partir des calculs sur les stations, mailles et communes)

L'année d'observation seuil pour les données considérées comme actuelles est 2000.

En compléments des calculs disponibles, une cartographie des données pour chaque taxon a été réalisée permettant de visualiser la répartition des données sur l'ensemble de la région. Les trois types de localisations géographiques correspondant aux trois types de calculs de zone d'occupation (AOO, critère B2) sont figurés : points rouges pour les localités cartographiées, mailles bleues pour les données maillées à l'échelle de 5x5 km et contours verts pour les données communalisées, avec point vert sur le centroïde du périmètre de la commune lorsque la donnée est uniquement à l'échelle communale.

Exemple de carte 1 : *Fritillaria meleagris* L. (catégorie LC)

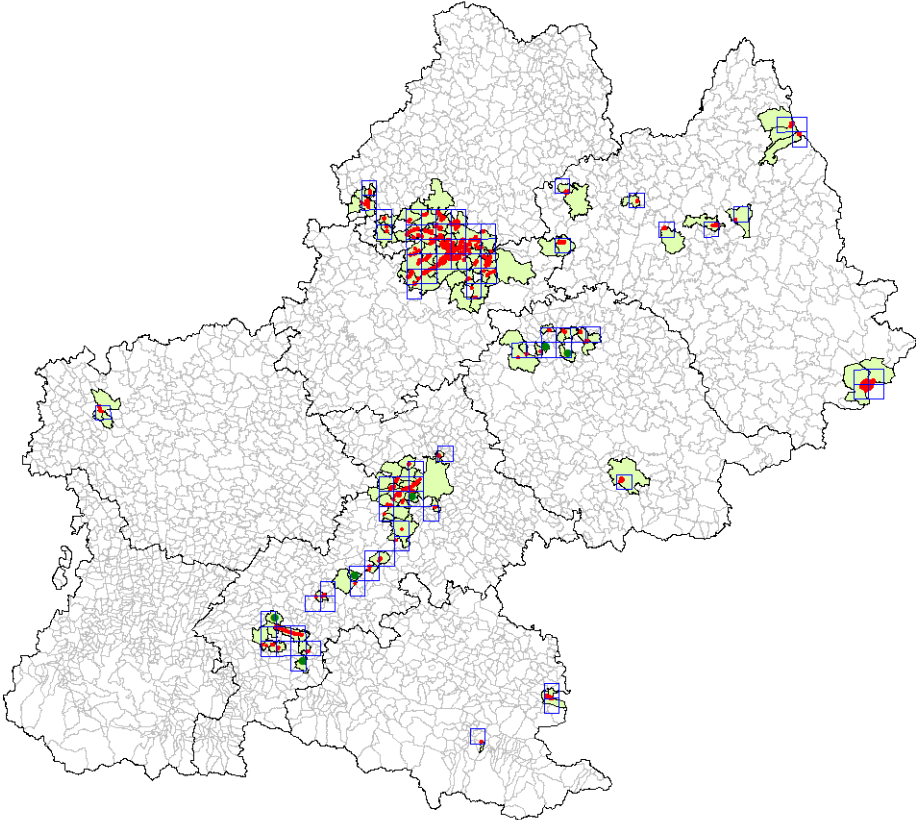

Exemple de carte 2 : *Phyllodoce caerulea* (L.) Bub. (catégorie VU D2)

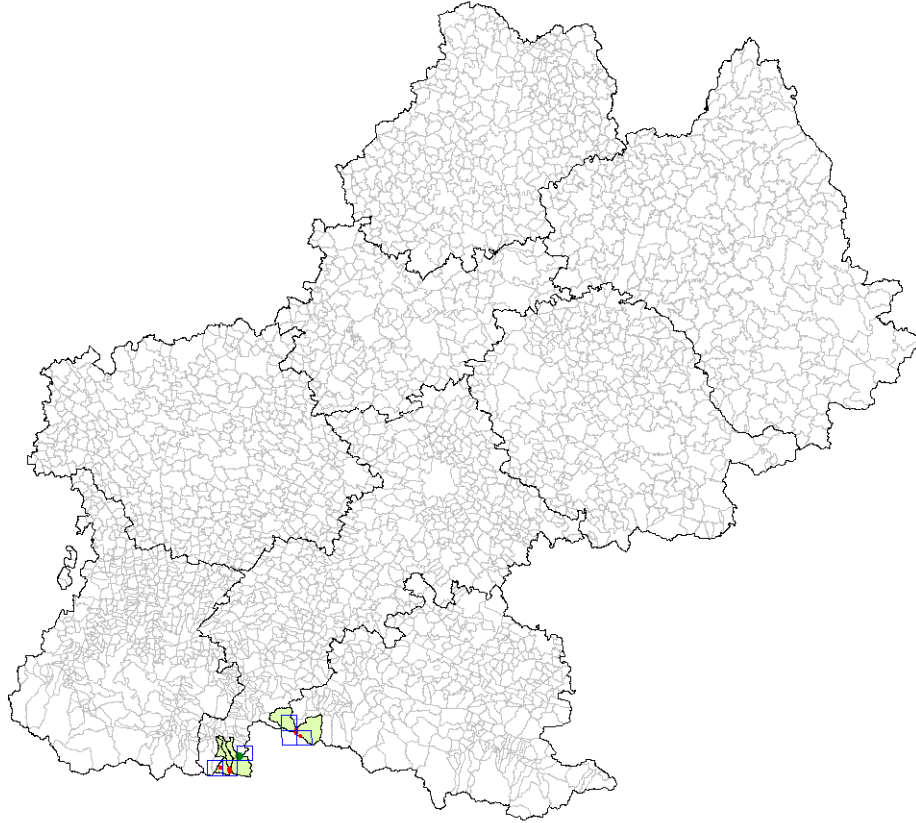

I.4. Attribution des valeurs aux critères et aux catégories.

A partir des calculs issus de la base de données, les valeurs des critères sont établies pour chaque taxon.

Les critères Ba sévèrement fragmenté, Bb et Bc sont renseignés à dire d'expert en s'appuyant sur la représentation cartographique des données, le nombre de localités et le pourcentage de régression de la zone d'occupation calculé.

Le critère E, spéculatif, n'a pas été utilisé.

A partir des valeurs calculées, trois cas de figure sont rencontrés :

- soit la valeur calculée renseigne directement le critère et est simplement confirmé (ex : *Lysimachia ephemerum*, nombre d'individus = 200 donc critère D1<250 pour catégorie EN) ;

- soit la valeur calculée ne peut être retenue telle qu'elle mais permet de décider de la valeur à attribuer à un critère en introduisant d'autres considérations (ex. : *Anogramma leptophylla*, l'aire d'occupation calculé par maille est comprise entre 52 et 325 km², par commune entre 64 et 240 km² et par localité = à 56 km², la valeur retenue pour le critère D2 est inférieure à 20 km² du fait des stations rocheuses de très faible surface constituées par chacune de ces stations) ;

- soit la valeur calculée est non informative (données informatisées non représentatives) et dans ce cas, la valeur du critère est attribuée manuellement ou corrigée à la hausse ou à la baisse (ex. 1 : *Briza maxima*, régression communale calculée au seuil de l'année 2000 à 62,5 %, mais valeur des critères A toutes positionnées à moins de 30%).

Les critères A1, A2, C et D1 n'ont été renseignés que pour les taxons dont on dispose d'un suivi ou d'une description précise des populations.

Une fois ce travail appliqué aux 3705 taxons validés non introduits de la région, le résultat est diffusé sous forme de table détaillée, avec les valeurs calculées et retenues par le CBN, pour avis au comité d'experts constitué.

Compte tenu d'un découpage administratif de la région Midi-Pyrénées assez peu naturel, de nombreux ajustements de catégorie ont été effectués pour des espèces dont les populations, marginales en Midi-Pyrénées, font partie d'une plus vaste métapopulation en dehors de la région.

Il s'agit notamment :

- d'espèces méditerranéennes (ex. : *Allium moschatum*, *Cistus albidus*, *C. monspeliensis*, *C. pouzolzii*, *Carex distachya*, *Melica minuta*, *Santolina squarrosa*, *Stipa bromoides*, de VU à NT, *Rosmarinus officinalis*, *Sonchus bulbosus*, de VU à LC) ;

- de pyrénéennes occidentales (ex. : *Armeria pubinervis*, *Erodium manescavi*, *Iberis carnosa*, de VU à NT, *Buglossoides gastonii*, de VU à LC) ;

- de pyrénéennes orientales (ex. : *Galeopsis pyrenaica*, *Galium maritimum*, de VU à LC, *Jacobea leucophylla*, *Juncus pyrenaicus*, de VU à NT) ;

- d'espèces dont l'aire principale se trouve dans les Pyrénées espagnoles et débordant ponctuellement côté français en Midi-Pyrénées (ex. : *Astragalus sempervirens*, *Dioscorea pyrenaica*, *Thymelea tinctoria* subsp. *nivalis*, de VU à NT, *Carex bicolor* de EN à VU) ;

- de boréo-montagnardes du Massif Central (*Carex lasiocapa*, *Petasites hybridus*, de VU à NT, *Vaccinium microcarpum*, de EN à VU).

La catégorie DD a été appliquée pour les taxons affectés par le calcul à une catégorie de menace, mais ne bénéficiant pas de recherche spécifique récente. Le cas s'est présenté notamment pour un certain nombre de taxons dont la réduction communale calculée (critère A) atteint des seuils importants (nombre de données

anciennes plus importantes que le nombre de données postérieures à 2000), mais dont il n'y a pas lieu de penser que la répartition ait réellement régressé, indiquant plutôt un défaut d'actualisation de ces données.

Toutefois, parmi ces taxons, il a été estimé qu'une attention particulière devrait être portée dans les années à venir à certains qui ont été identifiés dans une catégorie « DD sensibles » dont on trouvera à titre d'information la liste en Annexe V.

Pour quelques espèces déjà évaluées au niveau national², la catégorie de menace obtenue est inférieure à celle du niveau national, ce qui entre en contradiction avec le guide méthodologique UICN (page 40). Ces quelques cas sont explicités et justifiés ci-dessous.

² UICN France, MNHN, FCBN & SFO (2010). La Liste rouge des espèces menacées en France - Chapitre Orchidées de France métropolitaine. Paris, France.
UICN France, FCBN & MNHN (2012). La Liste rouge des espèces menacées en France - Chapitre Flore vasculaire de France métropolitaine : premiers résultats pour 1 000 espèces, sous-espèces et variétés. Dossier électronique.

Tableau 1 : justifications des divergences entre LR nationale et LR Midi-Pyrénées.

NOM	LR France	critère	LR MP	critères MP	Justification
<i>Aconitum variegatum</i> subsp. <i>pyrenaicum</i> Vivant & Delay, 1981	NT	pr. D2	LC		20 < AOO calculée < 275 km ² , rien que pour son aire en MP qui est < à celle d'Aquitaine
<i>Aethionema saxatile</i> subsp. <i>ovalifolium</i> (DC.) Nyman, 1878	VU	D2	NE		inclus dans <i>A. monospermum</i> suivant Flora Gallica, qui sort EN.
<i>Anacamptis coriophora</i> subsp. <i>martinii</i> (Timb.-Lagr.) Jacquet & Scappat., 2003	DD		NA		Taxon de rang infraspécifique taxonomiquement peu clair
<i>Androsace cylindrica</i> DC. subsp. <i>cylindrica</i>	EN	D	VU	D2	nb individus matures > 2500
<i>Anthriscus caucalis</i> var. <i>gymnocarpa</i> (Moris) Cannon, 1967	VU	D1+2	NE		faible rang taxonomique (variétal) et problématiques propres non identifiées
<i>Bellevalia romana</i> (L.) Rchb., 1830	NT	pr. B2b(iii,iv)	LC		B2b ok, mais on est loin d'approcher un deuxième critère (a ou c) de B2
<i>Brassica repanda</i> subsp. <i>turbonis</i> (P.Monts.) Gruber ex J.M.Monts. & Romo, 1985	CR	D	VU	D2	pas de données d'effectifs en Midi-Pyrénées
<i>Carex buxbaumii</i> Wahlenb., 1803	EN	B2ab(iii)	VU	D1+2	critère b non justifiable (pas de déclin)
<i>Cephalaria transylvanica</i> (L.) Schrad. ex Roem. & Schult., 1818	VU	D2	NT	pr. D2	AOO calculée > 20 km ² et nb localités > 5
<i>Chenopodium foliosum</i> Asch., 1866	VU	D2	NA		erratique en Midi-Pyrénées
<i>Echinospartum horridum</i> (Vahl) Rothm., 1941	VU	D2	NT	pr. A4cD2	AOO calculée > 20 km ² et nb localités > 5
<i>Hyoseris scabra</i> L., 1753	VU	D2	NA		adventice en Midi-Pyrénées
<i>Nigella gallica</i> Jord., 1852	VU	B2ac(iii,iv)	LC		critère a injustifié en Midi-Pyrénées
<i>Ophrys aveyronensis</i> (J.J.Wood) P.Delforge, 1984	EN	B(1+2)ab(ii,iii,iv,v)	LC		critère a injustifié en Midi-Pyrénées ; 56 < AOO calculée < 500 km ² ; 22 communes
<i>Oxytropis foucaudii</i> Gillot, 1895	VU	D1+2	LC		AOO calculée > 20 km ² et nb localités > 5 et individus non dénombrés
<i>Phalaris brachystachys</i> Link, 1806	VU	D2	NA		erratique en Midi-Pyrénées
<i>Phyllodoce caerulea</i> (L.) Bab., 1843	EN	B2ab(iii)	VU	D2	ni critère a ni critère b justifiables (ni fragmentation ni déclin constaté)
<i>Ranunculus angustifolius</i> DC., 1808	VU	D2	LC		AOO calculée > 20 km ² et nb localités > 5
<i>Saponaria caespitosa</i> DC., 1808	VU	D2	NT	pr. D2	AOO calculée > 20 km ² et nb localités > 5
<i>Senecio ruthenensis</i> Mazuc & Timb.-Lagr., 1854	EN	B2ab(iii,iv,v)	LC		critère a injustifié en Midi-Pyrénées
<i>Tulipa agenensis</i> DC., 1804	EN	B2ab(iii,iv,v)	NT	pr. A4c	critère a injustifié en Midi-Pyrénées
<i>Tulipa clusiana</i> DC., 1804	EN	B2ab(iii,iv,v)	VU	B(1+2)ab(iii)	critère B2ab OK, mais B2a <10 localités, donc VU
<i>Tulipa raddii</i> Reboul, 1822	EN	B2ab(iii,iv,v)	LC		critère a injustifié en Midi-Pyrénées
<i>Willemetia stipitata</i> (Jacq.) Dalla Torre, 1882	NT	pr. D2	LC		AOO calculée très > 20 km ² et nb localités très > 5

I.5. Comité régional d'experts botanistes

Un comité d'experts a été constitué sur la base du volontariat, avec une sollicitation large auprès des botanistes régionaux professionnels et amateurs. Une réunion d'information méthodologique a été organisée le 20 septembre 2012 à Toulouse.

Le catalogue floristique régional avec l'ensemble des critères et des catégories attribuées a fait l'objet d'une diffusion à 41 personnes, botanistes, gestionnaires d'espace ou universitaires avec un délai d'1 mois pour analyser nos propositions de catégories (liste complète des personnes sollicitées en annexe IV). Des échanges avec les experts se sont échelonnés pendant ce mois et ont été conclus par une réunion à Toulouse le 2 avril 2013.

Seuls les 13 botanistes indiqués comme contributeurs en début de rapport ont réagi sur les valeurs des critères et des catégories.

Les valeurs des catégories finalement retenues ont tenu compte des avis de tous les experts dans la mesure des arguments conformes à la méthodologie UICN.

Notre correspondant DREAL sur ce dossier (Aurélie Birlinger) a également participé à ces réunions.

Les catégories obtenues ont été confrontées aux catégories des taxons déjà évalués au niveau national afin de vérifier la cohérence. Dans certains cas, les catégories régionales ont sciemment été retenues différentes compte-tenus des spécificités à l'échelle de la région.

II. Résultats

La liste rouge régionale de Midi-Pyrénées figure en annexe VI.

On y trouvera les catégories et le détail des critères utilisés pour chacune.

Le tableau 2 ci-dessous synthétise les résultats au niveau régional et départemental.

Dépts	09	12	31	32	46	65	81	82	Région
Nb de données validées observées après 2000	62283	52714	187757	89200	39362	201179	28534	19752	680781
Nb de données validées observées avant 2000	49270	16911	71944	5736	19086	70737	16410	3594	253688
Nb de taxons validés (VV)	2366	2608	2541	1398	1833	2635	1865	1515	3705
Nb RE*	0	8	6	0	3	2	5	2	16
Nb CR*	5	18	25	14	15	14	15	15	34
Nb EN*	17	44	25	10	25	21	22	20	60
Nb VU*	50	115	69	31	48	72	37	32	189
Nb NT*	46	84	38	19	22	62	30	16	133
Nb LC*	1608	1538	1660	985	1240	1635	1260	1072	1927
Nb DD*	210	250	212	95	129	261	140	88	477

*Nb de taxons pour lesquels il y a au moins une donnée indigène.

Annexe I : protocole de validation des données élémentaires

v valide indigène : donnée d'un taxon indigène dont l'observation est considérée pertinente en fonction de la connaissance actuelle sur la détermination du taxon, son écologie et sa répartition générale.

ex : *Bellis perennis*, *Tulipa clusiana*, *Ranunculus arvensis* ...

i valide manifestement introduit : donnée avérée d'un taxon dont la présence est manifestement due à une introduction locale par l'homme (plantations, semis, jardins, régénération issu de plantations...).

ex. : *Picea abies* en terrain RTM, *Brassica napus* en bord de champ, *Aster pyrenaeus* dans un jardin botanique, *Cypripedium calceolus* replanté par un orchidophile...

s valide spontané : donnée d'un taxon d'origine non indigène mais non cultivé

ex : *Veronica persica*, *Sporobolus indicus* ...

o valide, origine inconnue : donnée pour laquelle il est impossible de trancher entre les trois propositions précédentes.

ex : stations de *Hyacinthoides non-scripta* en 81

x exclue : la donnée est exclue pour erreur de détermination manifeste ou avérée.

ex : *Aquilegia alpina* en 65,09

? douteuse : la donnée ne peut pas être exclue ou validée sans vérification (in situ, herbier, interrogation de l'auteur) pour les raisons suivantes :

- incohérence avec l'aire de répartition connue ;
- observateur peu fiable ;
- incertitude de la donnée (localisation, détermination, saisie..) ;

ex : *Cypripedium calceolus* en 31 (données orales à confirmer), *Serapias cordigera* à Bagnères (Philippe).

c à confirmer : données dont la détermination est donnée à titre provisoire en attendant vérification ultérieure, complément d'observation, complément bibliographique, avis d'expert ...

ex : *Festuca cf. rivas-martinezii*

r à réindexer : la donnée est à réindexer (taxon, localisation)

ex :

- erreur de saisie de nom de taxon, ex : *Saxifraga hirculus* (au lieu de *S. hirsuta*) erreur de saisie de localisation, ex : Gavarnie (au lieu de Boucharo versant espagnol).
- évolution taxonomique, ex : *Nigritella nigra* en 65 à réindexer sur *Nigritella* sp. (peut être *N. rhellicani* ou *N. austriaca*) ; *Oreochloa disticha* à réindexer sur *O. elegans*.

Annexe II : protocole de validation des catalogues départementaux

(automatique à partir de la validation des données élémentaires)

1. il existe au moins une donnée valide dans le département, soit [v, s, i ou o]2

1'. il n'existe aucune donnée valide dans le département, soit [x, c, ? ou r].....5

2. il existe au moins une donnée valide indigène dans le département, soit [v]..... **VV**

VALIDE INDIGENE

2'. il n'existe pas de donnée valide indigène dans le département, soit [s, i ou o].....3

3. il existe au moins une donnée valide dont l'indigénat est inconnu [o].....**VO**

VALIDE ORIGINE INCONNUE

3'. il n'existe pas de donnée valide dont l'indigénat est inconnu, soit [s ou i].....4

4. il n'existe au moins une donnée valide subspontané, soit [s].....**VS**

VALIDE SUBSPONTANE

4'. il n'existe pas de donnée valide subspontané, soit [i].....**VI**

VALIDE INTRODUIT

5. il existe au moins une donnée à confirmer dans le département, soit [c]..... **C**

A CONFIRMER

5'. il n'existe pas de donnée à confirmer dans le département, soit [? ou x]..... 6

6. il existe au moins une donnée douteuse dans le département, soit [?]..... **?**

DOUTEUX

6'. il n'existe pas de donnée douteuse dans le département, soit [x ou r]..... **X**

EXCLU

Annexe III : détail des calculs effectués pour pré-renseigner les critères UICN

Nom du champ	Description	Valeurs
Validations départementales	Validations départementales calculées à partir des validations des données élémentaires réalisées par le CBNPMP (quelque soit la date d'observation)	VV : valide indigène VO : valide origine inconnue VS : valide subspontané VI : valide introduit C : à confirmer ? : douteux X : exclu
B1. Surface occurrence MP >2000 (km ²)	Surface d'occurrence (surface du polygone convexe le plus petit incluant toutes les stations) calculée à partir des données observées après 2000 (données localisées sinon centroïdes des communes de présence) en km ²	0 si moins de 3 stations (car pas de polygone dans ce cas)
B2. Nb mailles MP 5x5 km >2000	Nombre de mailles de 5x5 km intersectées par les données localisées ou les centroïdes des communes (dans le cas de données non localisées précisément) observées après 2000	
B2. estimation zone d'occupation min/maille (km ²)	Nb de mailles x 4 (approximation du Guide UICN, 2011 : 1 maille de présence de 5x5 km = 1 maille d'occupation de 4km ²)	
B2. estimation zone d'occupation max/maille (km ²)	Nb de mailles x 25 (superficie totale de la maille 5x5 km)	
B2. Nb communes MP >2000	Nombre de communes de présences des données observées après 2000	
B2. estimation zone d'occupation min/commune	Nb de communes x 4 (approximation du Guide UICN, 2011 : 1 commune de présence = 1 maille d'occupation de 4km ²)	
B2. estimation zone d'occupation max/commune	Nb de mailles x 25 (superficie moyenne d'une commune de Midi-Pyrénées)	
B2. Nb localités MP >2000	Nombre de localités des données observées après 2000 (localités : toutes les localisations distantes les unes des autres de plus de 500 m + le nombre de communes sur lesquelles les données ne sont pas localisées précisément)	

B2. estimation zone d'occupation /localités	Nb de localités x 4 (approximation du Guide UICN, 2011 : 1 station = 1 maille d'occupation de 4km ²)	
B2. calcul par localité	Estimation du critère B2 (zone d'occupation) à partir des données stationnelles calculées	0 ; <10 ; <500 ; <2000 ; >2000
B(a) D2. expert. nb. localités MP (1 / <=5 / <=10)	Estimation des critères B(a) et D2 (Nb de localités pour cat VU) corrigée à dire d'expert	1 ; <=5;<=10
Nb communes MP <2000	Nombre de communes de présences des données observées avant 2000	
Evolution du nb de communes	(nb de communes >2000 - nb de communes <2000) / nb de communes <2000	
D1. C. Nb d'individus MP > 2000	Estimation calculées du nombre d'individus mâtures des observations après 2000 (somme des effectifs maximum par commune)	

Annexe IV : liste de personnes sollicitées pour le comité technique régional d'évaluation

Julien Aït El Mekki (PNR des Pyrénées ariégeoises)
Lionel Belhacène (Association Isatis 31)
Christian Bernard (botaniste aveyronnais)
Philippe Bertrand (Chargé de mission environnement du CRPF Midi-Pyrénées)
Laure Bourraqui-Sarre (ONF Ariège)
Gérard Briane (Université du Mirail)
Cécile Brousseau (Association des naturaliste de l'Ariège, CEN Ariège)
Antoine Chapuis (botaniste)
Gil Cloix (ONF Aveyron)
Pierre-Olivier Cochard (botaniste)
Georges Dantin (botaniste)
Sylvain Déjean (CEN Midi-Pyrénées)
Jean-Marie Dupont (botaniste indépendant)
Philippe Durand (botaniste tarnais)
Guy Dussaussois (botaniste des Hautes-Pyrénées)
Marc Enjalbal (CEN Midi-Pyrénées)
Marc Esslinger (PNR des Causses du Quercy)
Delphine Fallour-Rubio (ONF Haute-Garonne)
Nicolas Georges (botaniste)
Régis Gomes (ONCFS Aveyron)
Jean-Louis Grouet (botaniste du Tarn-et-Garonne)
Vincent Heaulmé (botaniste indépendant du Lot)
Jean-Pierre Jacob (botaniste)
Gérard Joseph (botaniste)
Olivier Jupille (Parc national des Pyrénées)
Laurent Larrieu (chercheur INRA et CNPF)
Philippe Le Caro (botaniste, ex universitaire)
Claire Lemouzy (botaniste du Gers)
Florence Loustalot-Forest (ONF Hautes-Pyrénées)
Jean-Jacques Melet (botaniste)
Mathieu Menand (Association Nature Midi-Pyrénées)
Jean-Michel Parde (Association Action Recherche Environnement Midi-Pyrénées)
Liliane Pessoto (botaniste Tarn-et-Garonne)
Boris Presseq (Muséum de Toulouse)
Jean-Marie Savoie (Ecole d'ingénieur de Purpan)
Sophie Séjalon (PNR des Pyrénées ariégeoises)
Marc Tessier (botaniste)
Wilfried Ratel (botaniste indépendant du Lot)
Jérôme Segonds (botaniste du Gers)
Eric Tabacchi (Université Paul Sabatier)
Jean-Paul Vogin (botaniste)

Annexe V : liste des taxons DD « sensibles », à prioriser dans l'actualisation de la connaissance

Carex dioica L., 1753
Cota triumfetti (L.) J.Gay ex Guss., 1844
Cynoglossum germanicum Jacq., 1767
Cystopteris dickieana R.Sim, 1848
Dianthus benearnensis Loret, 1858
Epipactis viridiflora (Hoffm.) Krock., 1814
Hyoscyamus niger L., 1753
Juncus capitatus Weigel, 1772
Juncus triglumis L., 1753
Laserpitium prutenicum subsp. dufourianum (Rouy & E.G.Camus) Braun-Blanq., 1929
Lathyrus filiformis (Lam.) J.Gay, 1857
Lathyrus tuberosus L., 1753
Lysimachia minima (L.) U.Manns & Anderb., 2009
Narcissus pseudonarcissus subsp. moschatus (L.) Baker, 1888
Onopordum acaulon L., 1763
Poa palustris L., 1759
Potamogeton lucens L., 1753
Salix hastata L., 1753
Seseli montanum subsp. nanum (Dufour) O.Bolòs & Vigo, 1974
Thalictrum tuberosum L., 1753
Trifolium lappaceum L., 1753
Triglochin palustre L., 1753
Viola diversifolia (DC.) W.Becker, 1903

Annexe VI : LISTE ROUGE DE LA FLORE VASCULAIRE DE LA REGION MIDI-PYRENEES (FRANCE) SELON LES CATEGORIES ET LES CRITERES DE L'UICN

Catégorie RE

80238	VU	D2	Adonis pyrenaica DC., 1815	RE
81433	VU	D2	Allium moly L., 1753	RE
85999	EN	B2ab(i,ii,iii,iv,v)	Bifora testiculata (L.) Spreng., 1820	RE
87568			Camelina alyssum (Mill.) Thell., 1906	RE
88420	LC		Carex cespitosa L., 1753	RE
88426	EN	B2ab(iii)	Carex chordorrhiza L.f., 1782	RE
92269			Consolida pubescens (DC.) Soó, 1922	RE
92614			Corynephorus canescens (L.) P.Beauv., 1812	RE
92615			Corynephorus divaricatus (Pourr.) Breistr., 1950	RE
92807			Crassula vaillantii (Willd.) Roth, 1827	RE
93620			Cuscuta epilinum Weihe, 1824	RE
95060	VU	D1	Diphasiastrum tristachyum (Pursh) Holub, 1975	RE
113230	VU	B2ab(iii)	Phleum subulatum (Savi) Asch. & Graebn., 1899	RE
117876	VU	B2ab(iii)	Roemeria hybrida (L.) DC., 1821	RE
129118			Vicia articulata Hornem., 1813	RE
129557			Viola elatior Fr., 1828	RE

Catégorie CR

86199	VU	D2	Botrychium simplex E.Hitchc., 1823	CR	B(1+2)ab(iii)c(iv)D
87102	EN	B2ac(ii,iii,iv)	Bupleurum subovatum Link ex Spreng., 1813	CR	B(1+2)ab(iii)
87106			Bupleurum tenuissimum L., 1753	CR	B(1+2)ab(ii)
87453			Callianthemum coriandrifolium Rchb., 1832	CR	D
94388			Damasonium alisma Mill., 1768	CR	B2ab(iv)
94645			Descurainia sophia (L.) Webb ex Prantl, 1891	CR	A4c

133910			<i>Diplotaxis muralis</i> (L.) DC. subsp. <i>muralis</i>	CR	B2ab(ii)
95141			<i>Diplotaxis viminea</i> (L.) DC., 1821	CR	B(1+2)ab(ii)
95847			<i>Elatine alsinastrum</i> L., 1753	CR	A4c
100053	VU	D2	<i>Geranium divaricatum</i> Ehrh., 1792	CR	A4c
100576			<i>Gratiola officinalis</i> L., 1753	CR	A4aD
100739	EN	C2a(i)	<i>Hammarbya paludosa</i> (L.) Kuntze, 1891	CR	B1B2ab(iii)
102870			<i>Hippuris vulgaris</i> L., 1753	CR	A4c
103027			<i>Hottonia palustris</i> L., 1753	CR	D
136993			<i>Kickxia commutata</i> (Bernh. ex Rchb.) Fritsch subsp. <i>commutata</i>	CR	A4cB(1+2)ab(iii)
105010			<i>Lappula squarrosa</i> (Retz.) Dumort., 1829	CR	A4c
105159			<i>Lathyrus angulatus</i> L., 1753	CR	A4c
106517	EN	B2ac(ii,iii,iv)	<i>Lolium temulentum</i> L., 1753	CR	A4c
107407	NT	pr. B2b(ii,iii,iv)	<i>Marsilea quadrifolia</i> L., 1753	CR	B(1+2)ab(iii)c(iv)
109126			<i>Myosurus minimus</i> L., 1753	CR	A4a
109135			<i>Myricaria germanica</i> (L.) Desv., 1824	CR	A4c
110190			<i>Ononis fruticosa</i> L., 1753	CR	B1B2ab(iv)
159483			<i>Ophrys bertolonii</i> subsp. <i>magniflora</i> (Melki & Geniez) R.Soca, 2001	CR	D
110473	VU	EN (D) (-1)	<i>Ophrys speculum</i> Link, 1799	CR	D
110483	VU	C2a(i)	<i>Ophrys tenthredinifera</i> Willd., 1805	CR	D1
113213			<i>Phleum paniculatum</i> Huds., 1762	CR	A4c
113547			<i>Pilularia globulifera</i> L., 1753	CR	A4cB(1+2)ab(iii)
114519	EN	B2ac(ii,iii,iv)	<i>Polycnemum arvense</i> L., 1753	CR	A4c
114660			<i>Polygonum bellardii</i> All., 1785	CR	B(1+2)ab(ii)
115302	EN	B2b(ii,iii,iv)c(iv)	<i>Potamogeton praelongus</i> Wulfen, 1805	CR	B(1+2)ab(iii)
117090	EN	B2ab(iii)c(iv)	<i>Ranunculus lateriflorus</i> DC., 1817	CR	D
119860			<i>Sagittaria sagittifolia</i> L., 1753	CR	B(1+2)ab(ii)
123555	CR	B2ab(iii)	<i>Silene muscipula</i> L., 1753	CR	B2ab(iii)
123872	EN	D	<i>Sisymbrium polyceratium</i> L., 1753	CR	B(1+2)ab(ii)
129032			<i>Veronica triphyllos</i> L., 1753	CR	A4aB(1+2)ab(iii)c(iv)

Catégorie EN

130839			<i>Adonis aestivalis</i> L. subsp. <i>aestivalis</i>	EN	B(1+2)ab(iii)
130867			<i>Aethionema saxatile</i> subsp. <i>monospermum</i> (R.Br.) P.Fourn., 1936	EN	D
81624			<i>Alopecurus bulbosus</i> Gouan, 1762	EN	B2ab(iii)
81897	VU	D2	<i>Alyssum cuneifolium</i> Ten., 1815	EN	D
162132			<i>Anacamptis coriophora</i> (L.) Bateman, Pridgeon & Chase subsp. <i>coriophora</i>	EN	B2ab(iii)
82420			<i>Andromeda polifolia</i> L., 1753	EN	D
82504			<i>Androsace helvetica</i> (L.) All., 1785	EN	D
83615	NT	pr. D2	<i>Arenaria modesta</i> Dufour, 1821	EN	D
84699	VU	D2	<i>Aster pyrenaeus</i> Desf. ex DC., 1805	EN	B(1+2)ab(ii)D
85486			<i>Baldellia ranunculoides</i> (L.) Parl., 1854	EN	B(1+2)ab(iii)D
88478			<i>Carex disticha</i> Huds., 1762	EN	B2ab(iii)
88511			<i>Carex flava</i> L., 1753	EN	B2ab(iii)
89250			<i>Carum carvi</i> L., 1753	EN	A4c
90180			<i>Ceratocephalus falcatus</i> (L.) Pers., 1805	EN	B(1+2)ab(iii)
91338	VU	D2	<i>Cirsium glabrum</i> DC., 1815	EN	D
94041	VU	A4acd	<i>Cypripedium calceolus</i> L., 1753	EN	B(1+2)ab(iii)D
94606	LC		<i>Delphinium verdunense</i> Balb., 1813	EN	B2b(ii)c(iv)
95323	EN	D	<i>Draba incana</i> L., 1753	EN	D
95407			<i>Dracocephalum ruyschiana</i> L., 1753	EN	D
96499			<i>Epipogium aphyllum</i> Sw., 1814	EN	D
134367			<i>Euphorbia esula</i> L. subsp. <i>esula</i>	EN	B(1+2)ab(ii)
97659			<i>Euphorbia segetalis</i> L., 1753	EN	B(1+2)ab(ii)
97956			<i>Falcaria vulgaris</i> Bernh., 1800	EN	B2ab(iii)
99194			<i>Gagea pratensis</i> (Pers.) Dumort., 1829	EN	B(1+2)b(ii)c(iv)
99211			<i>Gagea villosa</i> (M.Bieb.) Sweet, 1826	EN	B2b(ii)c(iv)
135029			<i>Gentiana clusii</i> subsp. <i>costei</i> Braun-Blanq., 1919	EN	D
100614			<i>Gymnadenia odoratissima</i> (L.) Rich., 1817	EN	B2ab(iii)D

102968			<i>Hordeum marinum</i> Huds., 1778	EN	B(1+2)ab(iii)
103120			<i>Hydrocharis morsus-ranae</i> L., 1753	EN	B(1+2)ab(ii)
103536			<i>Illecebrum verticillatum</i> L., 1753	EN	A4c
103777	DD		<i>Iris sibirica</i> L., 1753	EN	B(1+2)ab(iii)D
104456			<i>Katapsuxis silaifolia</i> (Jacq.) Raf., 1840	VU	D2 (1)
105409	VU	B2b(iii)c(iv)	<i>Legousia scabra</i> (Lowe) Gamisans, 1985	EN	B(1+2)ab(iii)c(iv)D
137271			<i>Leucojum aestivum</i> L. subsp. <i>aestivum</i>	EN	D
106419			<i>Littorella uniflora</i> (L.) Asch., 1866	EN	B2ab(iii)
106993	NT	pr. B2ab(iii)	<i>Lycopodiella inundata</i> (L.) Holub, 1964	EN	A4c
107061	VU	D2	<i>Lysimachia ephemerum</i> L., 1753	EN	D
107786			<i>Melampyrum arvense</i> L., 1753	EN	D
109826	EN	B2ab(i,ii,iii,iv,v)	<i>Odontites cebennensis</i> H.J.Coste & Soulié, 1906	EN	D
109861			<i>Oenanthe aquatica</i> (L.) Poir., 1798	EN	B(1+2)ab(ii)
109869			<i>Oenanthe fistulosa</i> L., 1753	EN	B2ab(iii)
110362	NT	VU (A2a) (-1)	<i>Ophrys bombyliflora</i> Link, 1800	EN	D
111297			<i>Orlaya grandiflora</i> (L.) Hoffm., 1814	EN	A4a
111301			<i>Orlaya platycarpus</i> W.D.J.Koch, 1824	EN	A4a
112319			<i>Papaver hybridum</i> L., 1753	EN	D
114520			<i>Polycnemum majus</i> A.Braun, 1841	EN	A4c
115258			<i>Potamogeton gramineus</i> L., 1753	EN	B(1+2)ab(iii)
117056			<i>Ranunculus hederaceus</i> L., 1753	EN	B(1+2)ab(ii)
117096			<i>Ranunculus lingua</i> L., 1753	EN	B(1+2)ab(ii)
117521			<i>Rhagadiolus stellatus</i> (L.) Gaertn., 1791	EN	B(1+2)ab(ii)
117732			<i>Rhynchospora fusca</i> (L.) W.T.Aiton, 1810	EN	B(1+2)ab(iii)D
121500			<i>Scheuchzeria palustris</i> L., 1753	EN	D
140805			<i>Scorzonera austriaca</i> subsp. <i>bupleurifolia</i> (Pouzolz) Bonnier, 1923	EN	D
122794			<i>Serapias cordigera</i> L., 1763	EN	A4a
123416	VU	EN (D) (-1)	<i>Silene borderei</i> Jord., 1866	CR	D (-1)
124699	VU	A2ac+4ac	<i>Spiranthes aestivalis</i> (Poir.) Rich., 1817	EN	A4a
125264	EN	B2ab(ii,iii,iv,v)	<i>Subularia aquatica</i> L., 1753	EN	B(1+2)ab(ii)D

608822			<i>Trifolium bocconeii</i> Savi, 1808	EN	A4cB(1+2)ab(ii)
127563			<i>Trigonella gladiata</i> Steven ex M.Bieb., 1808	EN	B(1+2)ab(iii)
128462			<i>Valerianella coronata</i> (L.) DC., 1805	EN	A4a
129207			<i>Vicia lathyroides</i> L., 1753	EN	B(1+2)ab(ii)

Catégorie VU

79939			<i>Achillea tomentosa</i> L., 1753	VU	D2
80224			<i>Adonis flammea</i> Jacq., 1776	EN	A4a (-1)
80240	NT	pr. B2b(iii)	<i>Adonis vernalis</i> L., 1753	EN	B(1+2)ab(iii) (-1)
80619	VU	D2	<i>Agrostis durieui</i> Boiss. & Reut. ex Gand., 1896	VU	D2
80871			<i>Aira elegantissima</i> Schur, 1853	VU	D2
81358			<i>Allium coppoleri</i> Tineo, 1827	EN	B(1+2)ab(ii)D (-1)
81507			<i>Allium scaberrimum</i> J.Serres, 1857	VU	D2
81516	VU	D2	<i>Allium siculum</i> Ucria, 1793	VU	D1+2
81610			<i>Alopecurus aequalis</i> Sobol., 1799	EN	B2ab(iii) (-1)
82287			<i>Anacamptis papilionacea</i> (L.) R.M.Bateman, Pridgeon & M.W.Chase, 1997	VU	C2a(i)
131371	EN	D	<i>Androsace cylindrica</i> DC. subsp. <i>cylindrica</i>	VU	D2
82783			<i>Anogramma leptophylla</i> (L.) Link, 1841	VU	D2
82931			<i>Anthriscus caucalis</i> M.Bieb., 1808	VU	A4c
83152			<i>Apera interrupta</i> (L.) P.Beauv., 1812	VU	D2
131518	VU	D2	<i>Aquilegia viscosa</i> Gouan subsp. <i>viscosa</i>	VU	D1+2
83300			<i>Arabis cebennensis</i> DC., 1821	VU	D2
131559			<i>Arabis soyeri</i> Reut. & A.L.P.Huet subsp. <i>soyeri</i>	VU	D2
83588	LC		<i>Arenaria hispida</i> L., 1753	EN	D (-1)
83598	VU	D2	<i>Arenaria ligericina</i> Lecoq & Lamotte, 1847	VU	D2
83836	DD		<i>Armeria muelleri</i> A.L.P.Huet, 1853	VU	D2
84297			<i>Asperula arvensis</i> L., 1753	VU	B(1+2)ab(ii)
84330			<i>Asperula tinctoria</i> L., 1753	VU	B(1+2)ab(ii)

84882			<i>Astragalus penduliflorus</i> Lam., 1779	VU	D2
85978			<i>Bidens radiata</i> Thuill., 1799	VU	D2
86025			<i>Biscutella cichoriifolia</i> Loisel., 1810	VU	D2
86186	VU	D1	<i>Botrychium matricariifolium</i> (A.Braun ex Döll) W.D.J.Koch, 1846	VU	D2
132220	VU	D1+2	<i>Brassica repanda</i> subsp. <i>galissieri</i> (Giraudias) Heywood, 1964	VU	D2
132223	CR	D	<i>Brassica repanda</i> subsp. <i>turbonis</i> (P.Monts.) Gruber ex J.M.Monts. & Romo, 1985	VU	D2
86761			<i>Bromus squarrosus</i> L., 1753	VU	A4c
86892	VU	D2	<i>Buglossoides gastonii</i> (Benth.) I.M.Johnst., 1954	VU	D2
87009			<i>Bupthalmum salicifolium</i> L., 1753	EN	D (-1)
87136			<i>Butomus umbellatus</i> L., 1753	VU	D1+2
87957			<i>Cardamine parviflora</i> L., 1759	VU	D2
88344			<i>Carex appropinquata</i> Schumach., 1801	VU	D2
88380			<i>Carex bicolor</i> All., 1785	EN	D (-1)
88389			<i>Carex brachystachys</i> Schrank, 1789	VU	D2
88391	NT	pr. D2	<i>Carex brevicollis</i> DC., 1815	VU	D2
88404	EN	B2ab(iii)	<i>Carex buxbaumii</i> Wahlenb., 1803	VU	D1+2
88465			<i>Carex depauperata</i> Curtis ex With., 1787	VU	B2ab(ii)
88515			<i>Carex foetida</i> All., 1785	VU	D2
88734			<i>Carex olbiensis</i> Jord., 1846	VU	D2
88762			<i>Carex pauciflora</i> Lightf., 1777	VU	B(1+2)ab(iii)
88952			<i>Carex vulpina</i> L., 1753	VU	D2
89659			<i>Gentaurea paniculata</i> L., 1753	VU	A4c
89710			<i>Gentaurea solstitialis</i> L., 1753	VU	D1
133191			<i>Chaenorhinum rubrifolium</i> (Robill. & Castagne ex DC.) Fourr. subsp. <i>rubrifolium</i>	EN	B(1+2)ab(ii) (-1)
90578			<i>Cheilanthes acrostica</i> (Balb.) Tod., 1866	VU	D2
90593			<i>Cheilanthes tinaei</i> Tod., 1886	VU	D2
90870	LC		<i>Chiliadenus saxatilis</i> (Lam.) Brullo, 1979	VU	B(1+2)ab(iii)
91132			<i>Cicendia filiformis</i> (L.) Delarbre, 1800	VU	D1
133309	VU	D2	<i>Cirsium carniolicum</i> subsp. <i>rufescens</i> (Ramond ex DC.) P.Fourn., 1940	VU	D2
91727			<i>Cistus umbellatus</i> L., 1753	VU	D2

91819			<i>Cladanthus mixtus</i> (L.) Chevall., 1827	VU	D2
91823			<i>Cladium mariscus</i> (L.) Pohl, 1809	VU	B2ab(iii)
612437			<i>Cleistogenes serotina</i> subsp. <i>serotina</i>	VU	D2
92254			<i>Conringia orientalis</i> (L.) Dumort., 1829	VU	A4a
92265	VU	B2ab(iii)	<i>Consolida hispanica</i> (Costa) Greuter & Burdet, 1989	VU	B(1+2)ab(iii)
92421			<i>Corallorhiza trifida</i> Châtel., 1760	VU	B2a
92581			<i>Corydalis cava</i> (L.) Schweigg. & Körte, 1811	VU	D2
93463			<i>Crypsis schoenoides</i> (L.) Lam., 1791	VU	D2
93829			<i>Cynoglossum dioscoridis</i> Vill., 1779	VU	D2
93973			<i>Cyperus michelianus</i> (L.) Link, 1827	VU	B(1+2)ac(iv)
133627			<i>Cytinus hypocistis</i> (L.) L. subsp. <i>hypocistis</i>	VU	D2
94195			<i>Daboecia cantabrica</i> (Huds.) K.Koch, 1872	CR	D (-2)
95046	VU	D2	<i>Dioscorea pyrenaica</i> Bubani & Bordère ex Gren., 1866	VU	D1
95597	DD		<i>Dryopteris submontana</i> (Fraser-Jenk. & Jermy) Fraser-Jenk., 1977	VU	D2
95933			<i>Eleocharis uniglumis</i> (Link) Schult., 1824	VU	D2
96876			<i>Erodium acaule</i> (L.) Bech. & Thell., 1928	VU	D2
134318	VU	D2	<i>Erysimum incanum</i> subsp. <i>aurigeranum</i> (Jeanb. & Timb.-Lagr.) O.Bolòs & Vigo, 1990	VU	D2
134381	VU	D2	<i>Euphorbia flavicoma</i> subsp. <i>costeana</i> (Rouy) P.Fourn., 1936	VU	D2
97740			<i>Euphrasia cebennensis</i> A.B.Martins, 1859	VU	D2
97904			<i>Exaculum pusillum</i> (Lam.) Caruel, 1886	VU	D1
99032			<i>Fumana thymifolia</i> (L.) Spach ex Webb, 1838	VU	D2
99072			<i>Fumaria densiflora</i> DC., 1813	VU	B(1+2)ab(ii)
612634	VU	D2	<i>Galatella sedifolia</i> subsp. <i>rigida</i> (DC.) Greuter, 2005	VU	D2
99390			<i>Galium boreale</i> L., 1753	VU	D2
99805			<i>Genista pulchella</i> Vis., 1830	VU	B(1+2)ab(ii)D1
100340			<i>Globularia cordifolia</i> L., 1753	VU	D2
101220			<i>Helosciadium inundatum</i> (L.) W.D.J.Koch, 1824	VU	B(1+2)ab(iii)D2
102857			<i>Hippocrepis scorpioides</i> Benth., 1826	VU	D2
102883			<i>Holandrea carvifolia</i> (Vill.) Reduron, Charpin & Pimenov, 1997	VU	D2
103289			<i>Hypericum hyssopifolium</i> Chaix, 1785	VU	D2

136802			<i>Iberis carnosa</i> Willd. subsp. <i>carnosa</i>	VU	D2
136812			<i>Iberis intermedia</i> subsp. <i>violletii</i> (Soy.-Will. ex Godr.) Rouy & Foucaud, 1895	VU	D2
103841	VU	D2	<i>Isoetes echinospora</i> Durieu, 1861	VU	B(1+2)ab(iii)
103862			<i>Isolepis fluitans</i> (L.) R.Br., 1810	VU	D2
104052			<i>Jasonia tuberosa</i> (L.) DC., 1836	VU	D2
104212			<i>Juncus hybridus</i> Brot., 1804	VU	D2
104302			<i>Juncus pygmaeus</i> Rich. ex Thuill., 1799	VU	D2
104340			<i>Juncus subnodulosus</i> Schrank, 1789	VU	B2ab(iii)D2
			<i>Juniperus oxycedrus</i> subsp. <i>badia</i>	VU	D2
104419			<i>Juniperus thurifera</i> L., 1753	VU	A2aD1
105321			<i>Lavandula stoechas</i> L., 1753	VU	D2
105441			<i>Lemna trisulca</i> L., 1753	VU	A4c
105454			<i>Lens nigricans</i> (M.Bieb.) Godr., 1843	VU	D2
105631			<i>Lepidium hirtum</i> (L.) Sm., 1818	CR	B(1+2)ab(ii) (-2)
105908	LC		<i>Ligularia sibirica</i> (L.) Cass., 1823	EN	B(1+2)ab(iii) (-1)
106128			<i>Limosella aquatica</i> L., 1753	VU	B(1+2)ac(iv)
106257	VU	B2ab(ii,iii,iv,v)	<i>Lindernia palustris</i> Hartmann, 1767	VU	D2
106807	LC		<i>Luronium natans</i> (L.) Raf., 1840	VU	A4cB(1+2)ab(iii)
107000			<i>Lycopodium annotinum</i> L., 1753	VU	D2
107125	LC		<i>Lythrum tribracteatum</i> Salzm. ex Spreng., 1827	VU	D2
107842			<i>Melica amethystina</i> Pourr., 1788	VU	D2
612519	VU	D2	<i>Minuartia mutabilis</i> subsp. <i>lesurina</i> (Braun-Blanq.) Favarger & F.Conti, 2000	VU	D2
108703			<i>Moenchia erecta</i> (L.) P.Gaertn., B.Mey. & Scherb., 1799	EN	A4c (-1)
108714	LC		<i>Molineriella minuta</i> (L.) Rouy, 1913	VU	D2
109215			<i>Najas minor</i> All., 1773	VU	D2
109498			<i>Neotinea lactea</i> (Poir.) R.M.Bateman, Pridgeon & M.W.Chase, 1997	VU	A4aC1
109589			<i>Neslia apiculata</i> Fisch., C.A.Mey. & Avé-Lall., 1842	VU	A2a
109847			<i>Odontites viscosus</i> (L.) Clairv., 1811	VU	D2
109898			<i>Oenanthe silaifolia</i> M.Bieb., 1819	VU	D2
110226			<i>Ononis reclinata</i> L., 1763	VU	D2

110306	NT	pr. B2ab(ii,iii)	<i>Ophioglossum azoricum</i> C.Presl, 1845	VU	D2
110307			<i>Ophioglossum lusitanicum</i> L., 1753	VU	D2
110894	NT	pr. B(1+2)b C2a(i)	<i>Orchis langei</i> K.Richt., 1890	VU	D1
111420			<i>Ornithopus pinnatus</i> (Mill.) Druce, 1907	VU	D2
111464	DD		<i>Orobanche artemisii-campestris</i> Vaucher ex Gaudin, 1829	VU	D2
111585			<i>Orobanche laserpitii-sileris</i> Reut. ex Jord., 1846	VU	D2
138532	VU	D1	<i>Paeonia mascula</i> (L.) Mill. subsp. <i>mascula</i>	VU	D1+2
112326	VU	D2	<i>Papaver lapeyrousianum</i> Gutermann ex Greuter & Burdet, 1981	VU	D2
112404			<i>Parentucellia latifolia</i> (L.) Caruel, 1885	VU	B(1+2)ab(ii)
138636			<i>Pedicularis rosea</i> subsp. <i>allionii</i> (Rchb.f.) Arcang., 1882	VU	D2
112788			<i>Petasites paradoxus</i> (Retz.) Baumg., 1816	EN	B(1+2)ab(iii) (-1)
113305	EN	B2ab(iii)	<i>Phyllodoce caerulea</i> (L.) Bab., 1843	VU	D2
138820	VU	D1+2	<i>Pinguicula longifolia</i> Ramond ex DC. subsp. <i>longifolia</i>	VU	D2
138819	NT	pr. D2	<i>Pinguicula longifolia</i> subsp. <i>caussensis</i> Casper, 1962	VU	D2
138955			<i>Poa badensis</i> Haenke ex Willd. subsp. <i>badensis</i>	VU	D2
114480			<i>Polemonium caeruleum</i> L., 1753	VU	D2
114526			<i>Polygala amarella</i> Crantz, 1769	VU	D2
114554	NT	pr. D2	<i>Polygala exilis</i> DC., 1813	VU	D2
114569			<i>Polygala monspeliaca</i> L., 1753	VU	D2
115046	VU	D2	<i>Polystichum braunii</i> (Spenn.) Fée, 1852	VU	D2
115228			<i>Potamogeton alpinus</i> Balb., 1804	VU	A4cD2
115237			<i>Potamogeton coloratus</i> Hornem., 1813	VU	D2
115425			<i>Potentilla brauneana</i> Hoppe, 1804	VU	D2
115437			<i>Potentilla cinerea</i> Chaix ex Vill., 1779	VU	D2
115487	VU	D1	<i>Potentilla fruticosa</i> L., 1753	VU	D1
116405			<i>Pulicaria vulgaris</i> Gaertn., 1791	VU	A4cB(1+2)ab(iii)
117144			<i>Ranunculus ololeucos</i> J.Lloyd, 1844	VU	D2
117146			<i>Ranunculus ophioglossifolius</i> Vill., 1789	VU	A4a
139765			<i>Ranunculus parnassifolius</i> subsp. <i>heterocarpus</i> Küpfer, 1975	VU	D2
117452			<i>Reseda jacquini</i> Rchb., 1824	VU	D2

117572	VU	D1	<i>Rhaponticum cynaroides</i> (DC.) Less., 1832	VU	D1
119831			<i>Sagina subulata</i> (Sw.) C.Presl, 1826	VU	D2
120009			<i>Salix daphnoides</i> Vill., 1779	VU	D2
140500			<i>Salsola kali</i> subsp. <i>tragus</i> (L.) Celak., 1871	VU	D2
120812	VU	D1+2	<i>Saponaria bellidifolia</i> Sm., 1791	VU	D1+2
140594			<i>Saussurea alpina</i> (L.) DC. subsp. <i>alpina</i>	VU	D2
121031			<i>Saxifraga cuneifolia</i> L., 1759	VU	D2
140674	LC		<i>Saxifraga pedemontana</i> subsp. <i>prostii</i> (Sternb.) D.A.Webb, 1963	VU	D2
121430			<i>Scandix australis</i> L., 1753	EN	B(1+2)ab(ii) (-1)
121555			<i>Schoenoplectus tabernaemontani</i> (C.C.Gmel.) Palla, 1888	VU	D2
122112	VU	D2	<i>Sedum amplexicaule</i> DC., 1808	VU	D2
140980			<i>Senecio ovatus</i> (G.Gaertn., B.Mey. & Scherb.) Willd. subsp. <i>ovatus</i>	VU	D2
122998			<i>Seseli annuum</i> L., 1753	VU	D2
123179			<i>Sibthorpia europaea</i> L., 1753	VU	D2
141249			<i>Sisymbrium orientale</i> subsp. <i>macroloma</i> (Pomel) H.Lindb., 1932	VU	D2
124762			<i>Stachys cretica</i> L., 1753	VU	D2
141475			<i>Stipa eriocalis</i> Borbás subsp. <i>eriocalis</i>	VU	D2
125397			<i>Taeniatherum caput-medusae</i> (L.) Nevski, 1934	VU	D2
125842			<i>Telephium imperati</i> L., 1753	VU	D2
126124			<i>Thalictrum flavum</i> L., 1753	VU	B(1+2)ab(iii)D2
126276			<i>Thelypteris palustris</i> Schott, 1834	VU	D2
141694	VU	D2	<i>Thymelaea tinctoria</i> subsp. <i>nivalis</i> (Ramond) Nyman, 1881	VU	D1+2
127269			<i>Trifolium cherleri</i> L., 1755	VU	D2
127387			<i>Trifolium micranthum</i> Viv., 1824	VU	D2
127457			<i>Trifolium resupinatum</i> L., 1753	VU	D2
127501	NT	pr. D2	<i>Trifolium sylvaticum</i> Gérard ex Loisel., 1809	VU	D2
127925	EN	B2ab(iii,iv,v)	<i>Tulipa clusiana</i> DC., 1804	VU	B(1+2)ab(iii)
127988			<i>Turgenia latifolia</i> (L.) Hoffm., 1814	VU	B(1+2)ab(ii)D2
128307			<i>Utricularia australis</i> R.Br., 1810	VU	B(1+2)ab(iii)
128330			<i>Vaccaria hispanica</i> (Mill.) Rauschert, 1965	EN	A4aB(1+2)ab(ii) (-1)

128343			<i>Vaccinium microcarpum</i> (Turcz. ex Rupr.) Schmalh., 1871	EN	D (-1)
128468			<i>Valerianella discoidea</i> (L.) Loisel., 1810	EN	B(1+2)ab(ii) (-1)
128469	VU	B2ab(iii)	<i>Valerianella echinata</i> (L.) DC., 1805	EN	B(1+2)ab(ii)c(iv) (-1)
128483			<i>Valerianella muricata</i> (Steven ex Roem. & Schult.) Baxter, 1839	VU	D2
128518			<i>Ventenata dubia</i> (Leers) Coss., 1855	VU	D2
128782			<i>Veronica acinifolia</i> L., 1762	VU	A4c
142130			<i>Veronica anagallis-aquatica</i> subsp. <i>anagalloides</i> (Guss.) Batt., 1890	VU	D2
128854			<i>Veronica dillenii</i> Crantz, 1769	VU	D2
129115	VU	D2	<i>Vicia argentea</i> Lapeyr., 1813	VU	D2
129265			<i>Vicia pannonica</i> Crantz, 1769	EN	B(1+2)ab(iii) (-1)
129271			<i>Vicia peregrina</i> L., 1753	VU	B(1+2)ab(iii)D2
129623			<i>Viola mirabilis</i> L., 1753	VU	D2
129654	VU	D2	<i>Viola pseudomirabilis</i> H.J.Coste, 1893	VU	D2
129910	NT	pr. D2	<i>Visnaga daucooides</i> Gaertn., 1788	VU	B(1+2)ab(iii)
130005			<i>Vulpia fasciculata</i> (Forssk.) Fritsch, 1909	VU	D2
142499			<i>Xanthoselinum alsaticum</i> (L.) Schur subsp. <i>alsaticum</i>	VU	D2

Catégorie NT

80288			<i>Aegilops neglecta</i> Req. ex Bertol., 1835	NT	pr. D2
80302			<i>Aegilops triuncialis</i> L., 1753	NT	pr. B2ab(ii)
80605			<i>Agrostis curtisii</i> Kerguélen, 1976	NT	pr. B2b(iii)
81439			<i>Allium moschatum</i> L., 1753	VU	D2 (-1)
81943			<i>Alyssum serpyllifolium</i> Desf., 1799	VU	D2 (-1)
82283			<i>Anacamptis laxiflora</i> (Lam.) R.M.Bateman, Pridgeon & M.W.Chase, 1997	NT	pr. A2c
82305			<i>Anacyclus clavatus</i> (Desf.) Pers., 1807	VU	D2 (-1)
82494	NT	pr. D2	<i>Androsace ciliata</i> DC., 1805	NT	pr. D2
131372	LC		<i>Androsace cylindrica</i> subsp. <i>hirtella</i> (Dufour) Greuter & Burdet, 1987	NT	pr. D2
83843	LC		<i>Armeria pubinervis</i> Boiss., 1848	VU	D1 (-1)

83890			<i>Arnoseris minima</i> (L.) Schweigg. & Körte, 1811	NT	pr. D1
84230			<i>Asarum europaeum</i> L., 1753	VU	D2 (-1)
84286			<i>Asparagus tenuifolius</i> Lam., 1783	VU	D2 (-1)
131914			<i>Astragalus hypoglottis</i> L. subsp. <i>hypoglottis</i>	VU	D2 (-1)
84897			<i>Astragalus sempervirens</i> Lam., 1783	VU	D2 (-1)
85798			<i>Berula erecta</i> (Huds.) Coville, 1893	NT	pr. B2b(iii)D2
86124			<i>Blysmus compressus</i> (L.) Panz. ex Link, 1827	NT	pr. D2
86642			<i>Bromus intermedius</i> Guss., 1827	NT	pr. D2
87095			<i>Bupleurum rotundifolium</i> L., 1753	NT	pr. B2ab(iii)
87227			<i>Calamagrostis epigejos</i> (L.) Roth, 1788	NT	pr. B2ab(iii)
87666			<i>Campanula latifolia</i> L., 1753	NT	pr. D2
88324			<i>Carex alba</i> Scop., 1772	NT	pr. D2
88386	NT	pr. D2	<i>Carex bipartita</i> Bellardi ex All., 1785	NT	pr. D2
88468			<i>Carex diandra</i> Schrank, 1781	NT	pr. D2
88476			<i>Carex distachya</i> Desf., 1799	VU	D2 (-1)
88614			<i>Carex lasiocarpa</i> Ehrh., 1784	VU	D2 (-1)
132744			<i>Carex liparocarpos</i> Gaudin subsp. <i>liparocarpos</i>	NT	pr. D2
88656			<i>Carex mairei</i> Coss. & Germ., 1840	NT	pr. D2
88792			<i>Carex pseudobrizoidea</i> Clavaud, 1876	NT	pr. D2
89945	VU	D2	<i>Cephalaria transylvanica</i> (L.) Schrad. ex Roem. & Schult., 1818	NT	pr. D2
90077	NT	pr. D2	<i>Cerastium pyrenaicum</i> J.Gay, 1832	NT	pr. D2
91322			<i>Cirsium dissectum</i> (L.) Hill, 1768	NT	pr. B2b(iii)
91328			<i>Cirsium erisithales</i> (Jacq.) Scop., 1769	NT	pr. D2
91332			<i>Cirsium filipendulum</i> Lange, 1861	VU	B(1+2)ab(iii) (-1)
91346			<i>Cirsium heterophyllum</i> (L.) Hill, 1768	NT	pr. D2
133332			<i>Cirsium monspessulanum</i> (L.) Hill subsp. <i>monspessulanum</i>	NT	pr. B2b(iii)
91630			<i>Cistus albidus</i> L., 1753	VU	D2 (-1)
91692			<i>Cistus monspeliensis</i> L., 1753	VU	D2 (-1)
91708			<i>Cistus pouzolzii</i> Delile, 1840	VU	D2 (-1)
133408			<i>Colutea arborescens</i> subsp. <i>gallica</i> Browicz, 1963	VU	D2 (-1)

92259			<i>Consolida ajacis</i> (L.) Schur, 1853	NT	pr. B2a
93202			<i>Crocus albiflorus</i> Kit., 1814	NT	pr. D2
93309			<i>Cruciata pedemontana</i> (Bellardi) Ehrend., 1958	VU	D2 (-1)
93929			<i>Cyperus flavescens</i> L., 1753	NT	pr. A4c
94111			<i>Cytisus decumbens</i> (Durande) Spach, 1845	NT	pr. D2
133675			<i>Dactylorhiza incarnata</i> (L.) Soó subsp. <i>incarnata</i>	NT	pr. A4c
94633			<i>Deschampsia media</i> (Gouan) Roem. & Schult., 1817	VU	B(1+2)ab(iii)D2 (-1)
95055			<i>Dipcadi serotinum</i> (L.) Medik., 1790	NT	pr. D2
95281			<i>Dorycnium rectum</i> (L.) Ser., 1825	VU	D2 (-1)
95356			<i>Draba siliquosa</i> M.Bieb., 1808	NT	pr. D2
95723	VU	D2	<i>Echinospartum horridum</i> (Vahl) Rothm., 1941	NT	pr. A4cD2
95858			<i>Elatine hexandra</i> (Lapierre) DC., 1808	VU	D2 (-1)
96465			<i>Epipactis palustris</i> (L.) Crantz, 1769	NT	pr. A4c
96741			<i>Erigeron aragonensis</i> Vierh., 1906	NT	pr. D2
96859			<i>Eriophorum scheuchzeri</i> Hoppe, 1800	NT	pr. D2
96904	NT	pr. D2	<i>Erodium glandulosum</i> (Cav.) Willd., 1800	NT	pr. B2aD2
96921	NT	pr. D2	<i>Erodium manescavii</i> Coss., 1847	VU	D2 (-1)
609983			<i>Euonymus latifolius</i> (L.) Mill., 1768	VU	D2 (-1)
134480			<i>Festuca alpina</i> Suter subsp. <i>alpina</i>	NT	pr. D2
98228			<i>Festuca filiformis</i> Pourr., 1788	NT	pr. B2a
98467			<i>Festuca prudhommei</i> Kerguélen & Plonka, 1994	VU	D2 (-1)
98486			<i>Festuca quadriflora</i> Honck., 1782	NT	pr. D2
134797			<i>Gagea bohemica</i> (Zauschn.) Schult. & Schult.f. subsp. <i>saxatilis</i> (Mert. & Koch) Asch. & Graebn.	VU	B(1+2)ab(iii)D2 (-1)
135030			<i>Gentiana clusii</i> subsp. <i>pyrenaica</i> Vivant, 1978	VU	D2 (-1)
100470			<i>Gnaphalium hoppeanum</i> W.D.J.Koch, 1846	NT	pr. D2
101394			<i>Herniaria alpina</i> Chaix, 1785	VU	D2 (-1)
101414			<i>Herniaria incana</i> Lam., 1789	VU	D2 (-1)
102884	NT	pr. D2	<i>Holandrea schottii</i> (Besser ex DC.) Reduron, Charpin & Pimenov, 1997	VU	D1+2 (-1)
103170			<i>Hymenolobus procumbens</i> (L.) Nutt. Ex Schinz & Thell., 1921	NT	pr. D2
103216			<i>Hyparrhenia hirta</i> (L.) Stapf, 1919	NT	pr. D2

136857			<i>Iris lutescens</i> Lam. subsp. <i>lutescens</i>	VU	D2 (-1)
103843	LC		<i>Isoetes lacustris</i> L., 1753	NT	pr. A4cD2
103987			<i>Jacobaea aquatica</i> (Hill) P.Gaertn., B.Mey. & Scherb., 1801	NT	pr. B2b(iii)
610647	LC		<i>Jacobaea leucophylla</i> (DC.) Pelsler, 2006	VU	D2 (-1)
104305	NT	pr. D2	<i>Juncus pyrenaicus</i> Timb.-Lagr. & Jeanb., 1883	VU	D2 (-1)
104349			<i>Juncus tenageia</i> Ehrh. ex L.f., 1782	NT	pr. B2a
136979			<i>Juniperus oxycedrus</i> L. subsp. <i>oxycedrus</i>	NT	pr. D2
104410			<i>Juniperus phoenicea</i> L., 1753	NT	pr. D2
104413			<i>Juniperus sabina</i> L., 1753	NT	pr. D2
104430	NT	pr. D2	<i>Jurinea humilis</i> (Desf.) DC., 1838	VU	B(1+2)ab(iii)D2 (-1)
137016			<i>Knautia timeroi</i> subsp. <i>collina</i> (Schübler & G.Martens) Breistr., 1940	VU	D2 (-1)
105177	NT	pr. D2	<i>Lathyrus cirrhosus</i> Ser., 1825	VU	D2 (-1)
105284	NT	pr. D2	<i>Lathyrus vivanii</i> P.Monts., 1981	CR	D (-3)
106150			<i>Linaria arvensis</i> (L.) Desf., 1799	NT	pr. A4c
106374			<i>Lithodora fruticosa</i> (L.) Griseb., 1844	VU	D1+2 (-1)
106766			<i>Lupinus angustifolius</i> L., 1753	NT	pr. A4c
107066			<i>Lysimachia linum-stellatum</i> L., 1753	VU	D2 (-1)
107867			<i>Melica minuta</i> L., 1767	VU	D2 (-1)
108587			<i>Minuartia capillacea</i> (All.) Graebn., 1918	VU	D2 (-1)
108686			<i>Moehringia muscosa</i> L., 1753	VU	D2 (-1)
109001			<i>Myosotis balbisiana</i> Jord., 1852	NT	pr. D2
137907			<i>Myosotis corsicana</i> subsp. <i>pyrenaearum</i> Blaise & Kerguélen, 1992	NT	pr. D2
137914			<i>Myosotis laxa</i> subsp. <i>cespitosa</i> (Schultz) Hyl. ex Nordh., 1940	NT	pr. B2b(iii)
109499			<i>Neotinea maculata</i> (Desf.) Stearn, 1974	VU	D2 (-1)
109668			<i>Noccaea brachypetala</i> (Jord.) F.K.Mey., 1973	NT	pr. D2
109671			<i>Noccaea caerulea</i> (J.Presl & C.Presl) F.K.Mey., 1973	NT	pr. D2
109890			<i>Oenanthe peucedanifolia</i> Pollich, 1776	NT	pr. A4c
110126			<i>Onobrychis pyrenaica</i> (Sennen) Sennen ex Sirj., 1925	VU	D2 (-1)
112042			<i>Paeonia officinalis</i> L., 1753	VU	A1aD2 (-1)
610859			<i>Paragymnopteris marantae</i> (L.) K.H.Shing, 1994	NT	pr. B2aD2

112725			<i>Persicaria alpina</i> (All.) H.Gross, 1913	VU	D2 (-1)
112783			<i>Petasites hybridus</i> (L.) P.Gaertn., B.Mey. & Scherb., 1801	VU	D2 (-1)
112936			<i>Phagnalon sordidum</i> (L.) Rchb., 1831	NT	pr. D2
113142			<i>Phillyrea angustifolia</i> L., 1753	NT	pr. D2
113376			<i>Phyteuma gallicum</i> R.Schulz, 1904	VU	D2 (-1)
113810			<i>Plantago argentea</i> Chaix, 1785	VU	B(1+2)ab(ii) (-1)
114124			<i>Poa badensis</i> Haenke ex Willd., 1797	NT	pr. D2
138956			<i>Poa badensis</i> subsp. <i>molinerii</i> (Balb.) Duck.-Henr. & Favarger, 1987	NT	pr. D2
114287			<i>Poa minor</i> Gaudin, 1808	NT	pr. D2
611467			<i>Potentilla pedata</i> Willd. ex Hornem., 1815	VU	D2 (-1)
116576			<i>Pyrus cordata</i> Desv., 1818	NT	pr. D2
116870			<i>Radiola linoides</i> Roth, 1788	NT	pr. A4c
117123			<i>Ranunculus monspeliacus</i> L., 1753	VU	D2 (-1)
119513			<i>Rumex intermedius</i> DC., 1815	VU	D2 (-1)
120643			<i>Salvia glutinosa</i> L., 1753	VU	D2 (-1)
611569			<i>Santolina squarrosa</i> Willd., 1803	VU	D2 (-1)
120813	VU	D2	<i>Saponaria caespitosa</i> DC., 1808	NT	pr. D2
121024	NT	pr. D2	<i>Saxifraga cotyledon</i> L., 1753	NT	pr. D2
140643			<i>Saxifraga hirsuta</i> subsp. <i>paucicrenata</i> (Leresche ex Gillot) D.A.Webb, 1963	VU	D2 (-1)
122963			<i>Serratula nudicaulis</i> (L.) DC., 1805	NT	pr. D2
123560			<i>Silene nemoralis</i> Waldst. & Kit., 1812	NT	pr. D2
125132			<i>Stipa bromoides</i> (L.) Dörf., 1897	VU	D2 (-1)
612302			<i>Tragopogon porrifolius</i> subsp. <i>porrifolius</i>	NT	pr. D2
141825			<i>Trichophorum cespitosum</i> subsp. <i>germanicum</i> (Palla) Hegi, 1908	NT	pr. B2b(iii)D2
127216			<i>Trifolium alpestre</i> L., 1763	VU	D2 (-1)
127333			<i>Trifolium hirtum</i> All., 1789	VU	D2 (-1)
127496			<i>Trifolium strictum</i> L., 1755	NT	pr. D2
127547			<i>Triglochin palustre</i> L., 1753	NT	pr. B2ab(iii)
141953			<i>Trisetum spicatum</i> subsp. <i>ovatipaniculatum</i> Hultén ex Jonsell, 1975	NT	pr. D2
127915	EN	B2ab(iii,iv,v)	<i>Tulipa agenensis</i> DC., 1804	NT	pr. A4c

128842			<i>Veronica cymbalaria</i> Bodard, 1798	VU	D2 (-1)
128970			<i>Veronica praecox</i> All., 1789	NT	pr. A4c
129600			<i>Viola kitaibeliana</i> Schult., 1819	VU	D2 (-1)

Catégorie LC

79319			<i>Abies alba</i> Mill., 1768		LC
79734			<i>Acer campestre</i> L., 1753		LC
79763			<i>Acer monspessulanum</i> L., 1753		LC
130715			<i>Acer opalus</i> Mill. subsp. <i>opalus</i>		LC
79908			<i>Achillea millefolium</i> L., 1753		LC
79915			<i>Achillea odorata</i> L., 1759		LC
130749			<i>Achillea ptarmica</i> L. subsp. <i>ptarmica</i>		LC
79921			<i>Achillea ptarmica</i> L., 1753		LC
79970			<i>Achnatherum calamagrostis</i> (L.) P.Beauv., 1812		LC
80007			<i>Aconitum anthora</i> L., 1753		LC
130772			<i>Aconitum lycoctonum</i> subsp. <i>neapolitanum</i> (Ten.) Nyman, 1878		LC
130792			<i>Aconitum napellus</i> subsp. <i>vulgare</i> Rouy & Foucaud, 1893		LC
130803	NT	pr. D2	<i>Aconitum variegatum</i> subsp. <i>pyrenaicum</i> Vivant & Delay, 1981		LC
80137			<i>Actaea spicata</i> L., 1753		LC
130822			<i>Adenocarpus complicatus</i> subsp. <i>lainzii</i> Castrov., 1982		LC
130833			<i>Adenostyles alliariae</i> subsp. <i>pyrenaica</i> (Lange) P.Fourn., 1940		LC
447951			<i>Adiantum capillus-veneris</i> L., 1753		LC
80212			<i>Adonis annua</i> L., 1753		LC
80243			<i>Adoxa moschatellina</i> L., 1753		LC
130859			<i>Aegilops ovata</i> L. subsp. <i>ovata</i>		LC
80322			<i>Aegopodium podagraria</i> L., 1753		LC
130869			<i>Aethionema saxatile</i> (L.) R.Br. subsp. <i>saxatile</i>		LC
80410			<i>Agrimonia eupatoria</i> L., 1753		LC

80417	<i>Agrimonia procera</i> Wallr., 1840	LC
80546	<i>Agrostemma githago</i> L., 1753	LC
80564	<i>Agrostis alpina</i> Scop., 1771	LC
80590	<i>Agrostis canina</i> L., 1753	LC
130953	<i>Agrostis capillaris</i> L. subsp. <i>capillaris</i>	LC
80729	<i>Agrostis rupestris</i> All., 1785	LC
80739	<i>Agrostis schleicheri</i> Jord. & Verl., 1855	LC
142987	<i>Agrostis stolonifera</i> var. <i>stolonifera</i>	LC
131012	<i>Aira caryophyllea</i> L. subsp. <i>caryophyllea</i>	LC
80857	<i>Aira caryophyllea</i> L., 1753	LC
131014	<i>Aira caryophyllea</i> subsp. <i>multiculmis</i> (Dumort.) Bonnier & Layens, 1894	LC
80911	<i>Aira praecox</i> L., 1753	LC
131033	<i>Ajuga chamaepitys</i> (L.) Schreb. subsp. <i>chamaepitys</i>	LC
80980	<i>Ajuga genevensis</i> L., 1753	LC
80988	<i>Ajuga pyramidalis</i> L., 1753	LC
80990	<i>Ajuga reptans</i> L., 1753	LC
81032	<i>Alchemilla alpigena</i> Buser, 1894	LC
81033	<i>Alchemilla alpina</i> L., 1753	LC
81058	<i>Alchemilla connivens</i> Buser, 1894	LC
81059	<i>Alchemilla coriacea</i> Buser, 1891	LC
81075	<i>Alchemilla fissa</i> Günther & Schummel, 1819	LC
81076	<i>Alchemilla flabellata</i> Buser, 1891	LC
81088	<i>Alchemilla glabra</i> Neygenf., 1821	LC
81115	<i>Alchemilla lapeyrousii</i> Buser, 1893	LC
81159	<i>Alchemilla saxatilis</i> Buser, 1891	LC
81195	<i>Alchemilla xanthochlora</i> Rothm., 1937	LC
81263	<i>Alisma lanceolatum</i> With., 1796	LC
81272	<i>Alisma plantago-aquatica</i> L., 1753	LC
81295	<i>Alliaria petiolata</i> (M.Bieb.) Cavara & Grande, 1913	LC
81369	<i>Allium ericetorum</i> Thore, 1803	LC

81376	<i>Allium flavum</i> L., 1753	LC
81421	<i>Allium longispathum</i> D.Delaroche, 1811	LC
81423	<i>Allium lusitanicum</i> Lam., 1783	LC
81457	<i>Allium oleraceum</i> L., 1753	LC
81479	<i>Allium polyanthum</i> Schult. & Schult.f., 1830	LC
81499	<i>Allium roseum</i> L., 1753	LC
81508	<i>Allium schoenoprasum</i> L., 1753	LC
81520	<i>Allium sphaerocephalon</i> L., 1753	LC
81541	<i>Allium ursinum</i> L., 1753	LC
81543	<i>Allium victorialis</i> L., 1753	LC
81544	<i>Allium vineale</i> L., 1753	LC
81569	<i>Alnus glutinosa</i> (L.) Gaertn., 1790	LC
81614	<i>Alopecurus alpinus</i> Vill., 1786	LC
81648	<i>Alopecurus myosuroides</i> Huds., 1762	LC
81656	<i>Alopecurus pratensis</i> L., 1753	LC
81837	<i>Althaea cannabina</i> L., 1753	LC
81844	<i>Althaea hirsuta</i> L., 1753	LC
81856	<i>Althaea officinalis</i> L., 1753	LC
81878	<i>Alyssum alyssoides</i> (L.) L., 1759	LC
81899	<i>Alyssum diffusum</i> Ten., 1815	LC
81923	<i>Alyssum montanum</i> L., 1753	LC
81944	<i>Alyssum simplex</i> Rudolphi, 1799	LC
81966	<i>Amaranthus blitum</i> L., 1753	LC
81992	<i>Amaranthus hybridus</i> L., 1753	LC
82103	<i>Amelanchier ovalis</i> Medik., 1793	LC
82130	<i>Ammi majus</i> L., 1753	LC
82282	<i>Anacamptis coriophora</i> (L.) R.M.Bateman, Pridgeon & M.W.Chase, 1997	LC
131319	<i>Anacamptis coriophora</i> subsp. <i>fragrans</i> (Pollini) R.M.Bateman, Pridgeon & Chase, 1997	LC
82285	<i>Anacamptis morio</i> (L.) R.M.Bateman, Pridgeon & M.W.Chase, 1997	LC
82288	<i>Anacamptis pyramidalis</i> (L.) Rich., 1817	LC

82356		<i>Anarrhinum bellidifolium</i> (L.) Willd., 1800	LC
82380		<i>Anchusa italica</i> Retz., 1779	LC
82491	LC	<i>Androsace carnea</i> L., 1753	LC
82516		<i>Androsace maxima</i> L., 1753	LC
82531	LC	<i>Androsace pyrenaica</i> Lam., 1792	LC
82542		<i>Androsace vandellii</i> (Turra) Chiov., 1919	LC
82544		<i>Androsace villosa</i> L., 1753	LC
82545		<i>Androsace vitaliana</i> (L.) Lapeyr., 1813	LC
82562		<i>Andryala integrifolia</i> L., 1753	LC
82620		<i>Anemone hepatica</i> L., 1753	LC
608022		<i>Anemone narcissiflora</i> L., 1753	LC
82637		<i>Anemone nemorosa</i> L., 1753	LC
131410		<i>Anemone ranunculoides</i> L. subsp. <i>ranunculoides</i>	LC
82733		<i>Angelica razulii</i> Gouan, 1773	LC
82738		<i>Angelica sylvestris</i> L., 1753	LC
82796		<i>Antennaria dioica</i> (L.) Gaertn., 1791	LC
131419		<i>Anthemis arvensis</i> L. subsp. <i>arvensis</i>	LC
82833		<i>Anthemis cotula</i> L., 1753	LC
143567		<i>Anthemis saxatilis</i> DC. ex Willd. var. <i>saxatilis</i>	LC
82903		<i>Anthericum liliago</i> L., 1753	LC
82909		<i>Anthericum ramosum</i> L., 1753	LC
131447		<i>Anthoxanthum odoratum</i> L. subsp. <i>odoratum</i>	LC
82952		<i>Anthriscus sylvestris</i> (L.) Hoffm., 1814	LC
82985		<i>Anthyllis montana</i> L., 1753	LC
82999		<i>Anthyllis vulneraria</i> L., 1753	LC
131471		<i>Anthyllis vulneraria</i> subsp. <i>boscii</i> Kerguélen, 1987	LC
131484		<i>Anthyllis vulneraria</i> subsp. <i>praepropera</i> (A.Kern.) Bornm., 1925	LC
83055		<i>Antirrhinum latifolium</i> Mill., 1768	LC
131499		<i>Antirrhinum majus</i> L. subsp. <i>majus</i>	LC
83058		<i>Antirrhinum majus</i> L., 1753	LC

83079	<i>Antirrhinum sempervirens</i> Lapeyr., 1801	LC
83156	<i>Apera spica-venti</i> (L.) P.Beauv., 1812	LC
83159	<i>Aphanes arvensis</i> L., 1753	LC
83160	<i>Aphanes australis</i> Rydb., 1908	LC
83171	<i>Aphyllanthes monspeliensis</i> L., 1753	LC
83260	<i>Aquilegia pyrenaica</i> DC., 1815	LC
131526	<i>Aquilegia vulgaris</i> L. subsp. <i>vulgaris</i>	LC
83272	<i>Arabidopsis thaliana</i> (L.) Heynh., 1842	LC
83279	<i>Arabis alpina</i> L., 1753	LC
83285	<i>Arabis auriculata</i> Lam., 1783	LC
83303	<i>Arabis ciliata</i> Clairv., 1811	LC
83306	<i>Arabis collina</i> Ten., 1815	LC
83332	<i>Arabis hirsuta</i> (L.) Scop., 1772	LC
608824	<i>Arabis serpyllifolia</i> Vill., 1779	LC
83420	<i>Arabis turrata</i> L., 1753	LC
83481	<i>Arbutus unedo</i> L., 1753	LC
83499	<i>Arctium lappa</i> L., 1753	LC
83502	<i>Arctium minus</i> (Hill) Bernh., 1800	LC
83525	<i>Arctostaphylos alpinus</i> (L.) Spreng., 1825	LC
131577	<i>Arenaria aggregata</i> (L.) Loisel. subsp. <i>aggregata</i>	LC
83565	<i>Arenaria controversa</i> Boiss., 1840	LC
131591	<i>Arenaria gothica</i> subsp. <i>moehringioides</i> (J.Murray) P.S.Wyse Jacks. & Parn., 1987	LC
131592	<i>Arenaria grandiflora</i> L. subsp. <i>grandiflora</i>	LC
83617	<i>Arenaria montana</i> L., 1755	LC
83638	<i>Arenaria purpurascens</i> Ramond ex DC., 1805	LC
131610	<i>Arenaria serpyllifolia</i> L. subsp. <i>serpyllifolia</i>	LC
83653	<i>Arenaria serpyllifolia</i> L., 1753	LC
131605	<i>Arenaria serpyllifolia</i> subsp. <i>leptoclados</i> (Rchb.) Nyman, 1878	LC
131618	<i>Argyrolobium zanonii</i> (Turra) P.W.Ball subsp. <i>zanonii</i>	LC
83777	<i>Aristolochia clematitis</i> L., 1753	LC

83791		<i>Aristolochia pistolochia</i> L., 1763	LC
131628		<i>Aristolochia rotunda</i> L. subsp. <i>rotunda</i>	LC
83808		<i>Armeria alpina</i> Willd., 1809	LC
131641		<i>Armeria arenaria</i> (Pers.) Schult. subsp. <i>arenaria</i>	LC
83809		<i>Armeria arenaria</i> (Pers.) Schult., 1820	LC
83823	LC	<i>Armeria girardii</i> (Bernis) Litard., 1955	LC
131688		<i>Arnica montana</i> L. subsp. <i>montana</i>	LC
131693		<i>Arrhenatherum elatius</i> (L.) P.Beauv. ex J. & C.Presl subsp. <i>elatius</i>	LC
83912		<i>Arrhenatherum elatius</i> (L.) P.Beauv. ex J.Presl & C.Presl, 1819	LC
131692		<i>Arrhenatherum elatius</i> subsp. <i>bulbosum</i> (Willd.) Schübler & G.Martens, 1834	LC
83933		<i>Artemisia absinthium</i> L., 1753	LC
83934		<i>Artemisia alba</i> Turra, 1764	LC
131713		<i>Artemisia campestris</i> L. subsp. <i>campestris</i>	LC
83969		<i>Artemisia eriantha</i> Ten., 1831	LC
84053		<i>Artemisia umbelliformis</i> Lam., 1783	LC
84061		<i>Artemisia vulgaris</i> L., 1753	LC
84110		<i>Arum italicum</i> Mill., 1768	LC
84112		<i>Arum maculatum</i> L., 1753	LC
84135		<i>Aruncus dioicus</i> (Walter) Fernald, 1939	LC
84229		<i>Asarina procumbens</i> Mill., 1768	LC
84264		<i>Asparagus acutifolius</i> L., 1753	LC
131768		<i>Asperula cynanchica</i> L. subsp. <i>cynanchica</i>	LC
84306		<i>Asperula cynanchica</i> L., 1753	LC
131771		<i>Asperula cynanchica</i> subsp. <i>pyrenaica</i> (L.) Nyman, 1879	LC
84311		<i>Asperula hirta</i> Ramond, 1800	LC
131776		<i>Asphodelus albus</i> Mill. subsp. <i>albus</i>	LC
84338		<i>Asphodelus albus</i> Mill., 1768	LC
84345		<i>Asphodelus cerasiferus</i> J.Gay, 1857	LC
84458		<i>Asplenium adiantum-nigrum</i> L., 1753	LC
84472		<i>Asplenium ceterach</i> L., 1753	LC

84485	<i>Asplenium fontanum</i> (L.) Bernh., 1799	LC
84487	<i>Asplenium foreziense</i> Legrand, 1885	LC
131829	<i>Asplenium obovatum</i> subsp. <i>billotii</i> (F.W.Schultz) O.Bolòs, Vigo, Massales & Ninot, 1990	LC
84513	<i>Asplenium onopteris</i> L., 1753	LC
131840	<i>Asplenium ruta-muraria</i> L. subsp. <i>ruta-muraria</i>	LC
84524	<i>Asplenium scolopendrium</i> L., 1753	LC
131846	<i>Asplenium septentrionale</i> (L.) Hoffm. subsp. <i>septentrionale</i>	LC
131863	<i>Asplenium trichomanes</i> L. subsp. <i>trichomanes</i>	LC
84534	<i>Asplenium trichomanes</i> L., 1753	LC
131858	<i>Asplenium trichomanes</i> subsp. <i>pachyrachis</i> (H.Christ) Lovis & Reichst., 1980	LC
131859	<i>Asplenium trichomanes</i> subsp. <i>quadrialeans</i> D.E.Mey., 1964	LC
131861	<i>Asplenium trichomanes</i> subsp. <i>staufferi</i> Lovis & Reichst., 1985	LC
84540	<i>Asplenium viride</i> Huds., 1762	LC
84622	<i>Aster alpinus</i> L., 1753	LC
84626	<i>Aster amellus</i> L., 1753	LC
131902	<i>Astragalus alpinus</i> L. subsp. <i>alpinus</i>	LC
84843	<i>Astragalus glycyphyllos</i> L., 1753	LC
84846	<i>Astragalus hamosus</i> L., 1753	LC
131916	<i>Astragalus monspessulanus</i> L. subsp. <i>monspessulanus</i>	LC
84936	<i>Astrantia major</i> L., 1753	LC
84937	<i>Astrantia minor</i> L., 1753	LC
84962	<i>Athamanta cretensis</i> L., 1753	LC
84998	<i>Athyrium distentifolium</i> Tausch ex Opiz, 1820	LC
84999	<i>Athyrium filix-femina</i> (L.) Roth, 1799	LC
85102	<i>Atriplex patula</i> L., 1753	LC
85112	<i>Atriplex prostrata</i> Boucher ex DC., 1805	LC
85152	<i>Atropa belladonna</i> L., 1753	LC
131973	<i>Avena barbata</i> Link subsp. <i>barbata</i>	LC
612409	<i>Avena sativa</i> subsp. <i>fatua</i> (L.) Thell.	LC
612408	<i>Avena sativa</i> subsp. <i>sterilis</i> (L.) De Wet, 1981	LC

132042			<i>Avenula bromoides</i> (Gouan) H.Scholz subsp. <i>bromoides</i>	LC
159454			<i>Avenula marginata</i> (Lowe) Holub, 1977	LC
132049			<i>Avenula pratensis</i> (L.) Dumort. subsp. <i>pratensis</i>	LC
85438			<i>Avenula pratensis</i> (L.) Dumort., 1868	LC
132053			<i>Avenula pubescens</i> (Huds.) Dumort. subsp. <i>pubescens</i>	LC
132055			<i>Avenula versicolor</i> (Vill.) Lainz subsp. <i>versicolor</i>	LC
132061			<i>Ballota nigra</i> subsp. <i>meridionalis</i> (Bég.) Bég., 1909	LC
85536			<i>Barbarea intermedia</i> Boreau, 1840	LC
85555			<i>Barbarea verna</i> (Mill.) Asch., 1866	LC
85557			<i>Barbarea vulgaris</i> R.Br., 1812	LC
85602			<i>Bartsia alpina</i> L., 1753	LC
85705			<i>Bellardiochloa variegata</i> (Lam.) Kerguélen, 1983	LC
85714	NT	pr. B2b(iii,iv)	<i>Bellevalia romana</i> (L.) Rchb., 1830	LC
85740			<i>Bellis perennis</i> L., 1753	LC
85903			<i>Betula pendula</i> Roth, 1788	LC
85904			<i>Betula pubescens</i> Ehrh., 1791	LC
85946			<i>Bidens cernua</i> L., 1753	LC
85986			<i>Bidens tripartita</i> L., 1753	LC
85997			<i>Bifora radians</i> M.Bieb., 1819	LC
86045			<i>Biscutella laevigata</i> L., 1771	LC
86083			<i>Bituminaria bituminosa</i> (L.) C.H.Stirt., 1981	LC
132169			<i>Blackstonia perfoliata</i> (L.) Huds. subsp. <i>perfoliata</i>	LC
86101			<i>Blechnum spicant</i> (L.) Roth, 1794	LC
86131			<i>Bolboschoenus maritimus</i> (L.) Palla, 1905	LC
86136			<i>Bombycilaena erecta</i> (L.) Smoljan., 1955	LC
86169			<i>Bothriochloa ischaemum</i> (L.) Keng, 1936	LC
86183			<i>Botrychium lunaria</i> (L.) Sw., 1802	LC
86262			<i>Brachypodium distachyon</i> (L.) P.Beauv., 1812	LC
86288			<i>Brachypodium phoenicoides</i> (L.) Roem. & Schult., 1817	LC
86297			<i>Brachypodium retusum</i> (Pers.) P.Beauv., 1812	LC

86301	<i>Brachypodium rupestre</i> (Host) Roem. & Schult., 1817	LC	
132190	<i>Brachypodium sylvaticum</i> (Huds.) P.Beauv. subsp. <i>sylvaticum</i>	LC	
86400	<i>Brassica nigra</i> (L.) W.D.J.Koch, 1833	LC	
86475	<i>Brimeura amethystina</i> (L.) Chouard, 1930	LC	
86489	<i>Briza maxima</i> L., 1753	VU	D2 (-2)
132229	<i>Briza media</i> L. subsp. <i>media</i>	LC	
86492	<i>Briza minor</i> L., 1753	LC	
132235	<i>Bromus arvensis</i> L. subsp. <i>arvensis</i>	LC	
86546	<i>Bromus benekenii</i> (Lange) Trimen, 1872	LC	
132243	<i>Bromus commutatus</i> Schrad. subsp. <i>commutatus</i>	LC	
132245	<i>Bromus diandrus</i> Roth subsp. <i>diandrus</i>	LC	
86589	<i>Bromus diandrus</i> Roth, 1787	LC	
132246	<i>Bromus diandrus</i> subsp. <i>maximus</i> (Desf.) Soó, 1972	LC	
86601	<i>Bromus erectus</i> Huds., 1762	LC	
132258	<i>Bromus hordeaceus</i> L. subsp. <i>hordeaceus</i>	LC	
86634	<i>Bromus hordeaceus</i> L., 1753	LC	
86668	<i>Bromus madritensis</i> L., 1755	LC	
86732	<i>Bromus racemosus</i> L., 1762	LC	
86733	<i>Bromus ramosus</i> Huds., 1762	LC	
86741	<i>Bromus rubens</i> L., 1755	LC	
86763	<i>Bromus sterilis</i> L., 1753	LC	
86778	<i>Bromus tectorum</i> L., 1753	LC	
154743	<i>Bryonia cretica</i> subsp. <i>dioica</i> (Jacq.) Tutin, 1968	LC	
86890	<i>Buglossoides arvensis</i> (L.) I.M.Johnst., 1954	LC	
86894	<i>Buglossoides purpureoaeerulea</i> (L.) I.M.Johnst., 1954	LC	
86969	<i>Bunias erucago</i> L., 1753	LC	
86983	<i>Bunium bulbocastanum</i> L., 1753	LC	
87021	<i>Bupleurum angulosum</i> L., 1753	LC	
132334	<i>Bupleurum baldense</i> Turra subsp. <i>baldense</i>	LC	
87044	<i>Bupleurum falcatum</i> L., 1753	LC	

87085	<i>Bupleurum praealtum</i> L., 1756	LC
132356	<i>Bupleurum ranunculoides</i> L. subsp. <i>ranunculoides</i>	LC
87091	<i>Bupleurum ranunculoides</i> L., 1753	LC
132357	<i>Bupleurum ranunculoides</i> subsp. <i>telonense</i> (Gren. ex Timb.-Lagr.) Bonnier, 1921	LC
144859	<i>Bupleurum ranunculoides</i> var. <i>gramineum</i> (Vill.) Lapeyr. ex Briq., 1897	LC
87143	<i>Buxus sempervirens</i> L., 1753	LC
87212	<i>Calamagrostis arundinacea</i> (L.) Roth, 1788	LC
87420	<i>Calendula arvensis</i> L., 1763	LC
87442	<i>Calepina irregularis</i> (Asso) Thell., 1905	LC
87484	<i>Callitriche stagnalis</i> Scop., 1772	LC
87501	<i>Calluna vulgaris</i> (L.) Hull, 1808	LC
132452	<i>Caltha palustris</i> L. subsp. <i>palustris</i>	LC
87560	<i>Calystegia sepium</i> (L.) R.Br., 1810	LC
87577	<i>Camelina microcarpa</i> Andr. ex DC., 1821	LC
87622	<i>Campanula cochlearifolia</i> Lam., 1785	LC
87636	<i>Campanula erinus</i> L., 1753	LC
132482	<i>Campanula glomerata</i> L. subsp. <i>glomerata</i>	LC
87690	<i>Campanula patula</i> L., 1753	LC
87693	<i>Campanula persicifolia</i> L., 1753	LC
87699	<i>Campanula precatoria</i> Timb.-Lagr., 1873	LC
132500	<i>Campanula rapunculoides</i> L. subsp. <i>rapunculoides</i>	LC
87712	<i>Campanula rapunculus</i> L., 1753	LC
132515	<i>Campanula rotundifolia</i> L. subsp. <i>rotundifolia</i>	LC
612424	<i>Campanula scheuchzeri</i> subsp. <i>lanceolata</i> (Lapeyr.) J.M.Tison, 2010	LC
132522	<i>Campanula scheuchzeri</i> Vill. subsp. <i>scheuchzeri</i>	LC
132527	<i>Campanula speciosa</i> Pourr. subsp. <i>speciosa</i>	LC
132529	<i>Campanula trachelium</i> L. subsp. <i>trachelium</i>	LC
132541	<i>Capsella bursa-pastoris</i> (L.) Medik. subsp. <i>bursa-pastoris</i>	LC
132545	<i>Capsella bursa-pastoris</i> subsp. <i>rubella</i> (Reut.) Hobk., 1869	LC
87891	<i>Cardamine alpina</i> Willd., 1800	LC

87892		<i>Cardamine amara</i> L., 1753	LC
87915		<i>Cardamine flexuosa</i> With., 1796	LC
87925		<i>Cardamine heptaphylla</i> (Vill.) O.E.Schulz, 1903	LC
87930		<i>Cardamine hirsuta</i> L., 1753	LC
132559		<i>Cardamine impatiens</i> L. subsp. <i>impatiens</i>	LC
87961		<i>Cardamine pentaphyllos</i> (L.) Crantz, 1769	LC
87964		<i>Cardamine pratensis</i> L., 1753	LC
132571		<i>Cardamine raphanifolia</i> Pourr. subsp. <i>raphanifolia</i>	LC
87970		<i>Cardamine resedifolia</i> L., 1753	LC
88089		<i>Carduus carlinifolius</i> Lam., 1785	LC
132586		<i>Carduus carlinoides</i> Gouan subsp. <i>carlinoides</i>	LC
88108		<i>Carduus defloratus</i> L., 1759	LC
88165		<i>Carduus nigrescens</i> Vill., 1779	LC
132611		<i>Carduus nutans</i> L. subsp. <i>nutans</i>	LC
88191		<i>Carduus pycnocephalus</i> L., 1763	LC
88207		<i>Carduus tenuiflorus</i> Curtis, 1793	LC
88220		<i>Carduus vivariensis</i> Jord., 1846	LC
88314		<i>Carex acuta</i> L., 1753	LC
88318		<i>Carex acutiformis</i> Ehrh., 1789	LC
88359		<i>Carex atrata</i> L., 1753	LC
88385		<i>Carex binervis</i> Sm., 1800	LC
88395		<i>Carex brizoides</i> L., 1755	LC
88415		<i>Carex caryophyllea</i> Latourr., 1785	LC
88448		<i>Carex cuprina</i> (Sandor ex Heuff.) Nendtv. ex A.Kern., 1863	LC
88449		<i>Carex curta</i> Gooden., 1794	LC
88453		<i>Carex curvula</i> All., 1785	LC
88459		<i>Carex davalliana</i> Sm., 1800	LC
88467	LC	<i>Carex depressa</i> Link, 1800	LC
88470		<i>Carex digitata</i> L., 1753	LC
88477		<i>Carex distans</i> L., 1759	LC

88482	<i>Carex divisa</i> Huds., 1762	LC
132689	<i>Carex divulsa</i> Stokes subsp. <i>divulsa</i>	LC
88483	<i>Carex divulsa</i> Stokes, 1787	LC
132690	<i>Carex divulsa</i> subsp. <i>leersii</i> (Kneuck.) W.Koch, 1923	LC
88489	<i>Carex echinata</i> Murray, 1770	LC
132695	<i>Carex elata</i> All. subsp. <i>elata</i>	LC
88510	<i>Carex flacca</i> Schreb., 1771	LC
132735	<i>Carex halleriana</i> Asso subsp. <i>halleriana</i>	LC
88569	<i>Carex hirta</i> L., 1753	LC
88582	<i>Carex humilis</i> Leyss., 1758	LC
88608	<i>Carex laevigata</i> Sm., 1800	LC
88632	<i>Carex limosa</i> L., 1753	LC
88653	<i>Carex macrostylon</i> Lapeyr., 1813	LC
88691	<i>Carex montana</i> L., 1753	LC
88708	<i>Carex myosuroides</i> Vill., 1779	LC
88720	<i>Carex nigra</i> (L.) Reichard, 1778	LC
132776	<i>Carex ornithopoda</i> subsp. <i>ornithopodioides</i> (Hausm.) Nyman, 1882	LC
132775	<i>Carex ornithopoda</i> Willd. subsp. <i>ornithopoda</i>	LC
88737	<i>Carex ornithopoda</i> Willd., 1805	LC
88742	<i>Carex ovalis</i> Gooden., 1794	LC
88745	<i>Carex pairae</i> F.W.Schultz, 1868	LC
88747	<i>Carex pallescens</i> L., 1753	LC
88752	<i>Carex panicea</i> L., 1753	LC
132786	<i>Carex paniculata</i> L. subsp. <i>paniculata</i>	LC
88756	<i>Carex parviflora</i> Host, 1801	LC
88766	<i>Carex pendula</i> Huds., 1762	LC
132790	<i>Carex pilulifera</i> L. subsp. <i>pilulifera</i>	LC
88794	<i>Carex pseudocyperus</i> L., 1753	LC
88795	<i>Carex pseudofrigida</i> C.B.Clark, 1908	LC
88802	<i>Carex pulicaris</i> L., 1753	LC

88804	<i>Carex punctata</i> Gaudin, 1811	LC
88806	<i>Carex pyrenaica</i> Wahlenb., 1803	LC
88819	<i>Carex remota</i> L., 1755	LC
88833	<i>Carex riparia</i> Curtis, 1783	LC
88840	<i>Carex rostrata</i> Stokes, 1787	LC
88845	<i>Carex rupestris</i> All., 1785	LC
132809	<i>Carex sempervirens</i> subsp. <i>pseudotristis</i> (Domin) Pawl., 1937	LC
132810	<i>Carex sempervirens</i> Vill. subsp. <i>sempervirens</i>	LC
88865	<i>Carex sempervirens</i> Vill., 1787	LC
88885	<i>Carex spicata</i> Huds., 1762	LC
88893	<i>Carex strigosa</i> Huds., 1778	LC
88905	<i>Carex sylvatica</i> Huds., 1762	LC
88916	<i>Carex tomentosa</i> L., 1767	LC
88927	<i>Carex umbrosa</i> Host, 1801	LC
613480	<i>Carex umbrosa</i> var. <i>huetiana</i> (Boiss.) Kük., 1901	LC
613147	<i>Carex umbrosa</i> var. <i>umbrosa</i>	LC
88942	<i>Carex vesicaria</i> L., 1753	LC
132832	<i>Carex viridula</i> Michx. subsp. <i>viridula</i>	LC
132826	<i>Carex viridula</i> subsp. <i>brachyrrhyncha</i> (Celak.) B.Schmid, 1983	LC
132829	<i>Carex viridula</i> subsp. <i>oedocarpa</i> (Andersson) B.Schmid, 1983	LC
132839	<i>Carlina acanthifolia</i> All. subsp. <i>acanthifolia</i>	LC
89145	<i>Carlina acanthifolia</i> All., 1773	LC
132840	<i>Carlina acanthifolia</i> subsp. <i>cynara</i> (Pourr. ex DC.) Arcang., 1882	LC
132843	<i>Carlina acaulis</i> subsp. <i>caulescens</i> (Lam.) Schübler & G.Martens, 1834	LC
89155	<i>Carlina corymbosa</i> L., 1753	LC
89180	<i>Carlina vulgaris</i> L., 1753	LC
89200	<i>Carpinus betulus</i> L., 1753	LC
89232	<i>Carthamus lanatus</i> L., 1753	LC
89235	<i>Carthamus mitissimus</i> L., 1753	LC
89264	<i>Carum verticillatum</i> (L.) W.D.J.Koch, 1824	LC

89316	<i>Catabrosa aquatica</i> (L.) P.Beauv., 1812	LC
89330	<i>Catananche caerulea</i> L., 1753	LC
89338	<i>Catapodium rigidum</i> (L.) C.E.Hubb., 1953	LC
89415	<i>Caucalis platycarpus</i> L., 1753	LC
132873	<i>Centaurea aspera</i> L. subsp. <i>aspera</i>	LC
89542	<i>Centaurea calcitrapa</i> L., 1753	LC
89557	<i>Centaurea collina</i> L., 1753	LC
89619	<i>Centaurea jacea</i> L., 1753	LC
132903	<i>Centaurea jacea</i> subsp. <i>debeauxii</i> (Godr. & Gren.) Douin, 1923	LC
132907	<i>Centaurea jacea</i> subsp. <i>grandiflora</i> (Gaudin) Schübler & G.Martens, 1834	LC
132911	<i>Centaurea jacea</i> subsp. <i>nigra</i> (L.) Bonnier & Layens, 1894	LC
613656	<i>Centaurea jacea</i> var. <i>nemoralis</i> (Jord.) Briq. & Cavill.	LC
89637	<i>Centaurea maculosa</i> Lam., 1785	LC
89663	<i>Centaurea pectinata</i> L., 1763	LC
133004	<i>Centaurea scabiosa</i> L. subsp. <i>scabiosa</i>	LC
133028	<i>Centaureum erythraea</i> Rafn subsp. <i>erythraea</i>	LC
89852	<i>Centaureum pulchellum</i> (Sw.) Druce, 1898	LC
89881	<i>Centranthus calcitrapae</i> (L.) Dufr., 1811	LC
89884	<i>Centranthus lecoqii</i> Jord., 1852	LC
89920	<i>Cephalanthera damasonium</i> (Mill.) Druce, 1906	LC
89926	<i>Cephalanthera longifolia</i> (L.) Fritsch, 1888	LC
89928	<i>Cephalanthera rubra</i> (L.) Rich., 1817	LC
89940	<i>Cephalaria leucantha</i> (L.) Schrad. ex Roem. & Schult., 1818	LC
89960	<i>Cerastium alpinum</i> L., 1753	LC
133076	<i>Cerastium arvense</i> L. subsp. <i>arvense</i>	LC
89968	<i>Cerastium arvense</i> L., 1753	LC
133087	<i>Cerastium arvense</i> subsp. <i>strictum</i> (W.D.J.Koch) Greml, 1878	LC
133089	<i>Cerastium brachypetalum</i> Desp. ex Pers. subsp. <i>brachypetalum</i>	LC
89979	<i>Cerastium brachypetalum</i> Desp. ex Pers., 1805	LC
89986	<i>Cerastium cerastoides</i> (L.) Britton, 1894	LC

90008	<i>Cerastium fontanum</i> Baumg., 1816	LC	
133108	<i>Cerastium fontanum</i> subsp. <i>vulgare</i> (Hartm.) Greuter & Burdet, 1982	LC	
90017	<i>Cerastium glomeratum</i> Thuill., 1799	LC	
90076	<i>Cerastium pumilum</i> Curtis, 1777	LC	
90091	<i>Cerastium semidecandrum</i> L., 1753	LC	
90178	<i>Ceratocapnos claviculata</i> (L.) Lidén, 1984	LC	
90208	<i>Ceratophyllum demersum</i> L., 1753	LC	
90251	<i>Cerinthe glabra</i> Mill., 1768	LC	
90278	<i>Cervaria rivini</i> Gaertn., 1788	LC	
133183	<i>Chaenorrhinum minus</i> (L.) Lange subsp. <i>minus</i>	LC	
133189	<i>Chaenorrhinum organifolium</i> (L.) Kostel. subsp. <i>organifolium</i>	LC	
90328	<i>Chaerophyllum aureum</i> L., 1762	LC	
90338	<i>Chaerophyllum hirsutum</i> L., 1753	LC	
90356	<i>Chaerophyllum temulum</i> L., 1753	LC	
90470	<i>Chamaemelum nobile</i> (L.) All., 1785	LC	
90669	<i>Chelidonium majus</i> L., 1753	LC	
90681	<i>Chenopodium album</i> L., 1753	LC	
90697	<i>Chenopodium bonus-henricus</i> L., 1753	LC	
90742	<i>Chenopodium hybridum</i> L., 1753	LC	
90786	<i>Chenopodium polyspermum</i> L., 1753	LC	
90954	<i>Chondrilla juncea</i> L., 1753	LC	
91118	<i>Chrysosplenium alternifolium</i> L., 1753	VU	D1 (-2)
91120	<i>Chrysosplenium oppositifolium</i> L., 1753	LC	
91169	<i>Cichorium intybus</i> L., 1753	LC	
133298	<i>Circaea alpina</i> L. subsp. <i>alpina</i>	LC	
133301	<i>Circaea lutetiana</i> L. subsp. <i>lutetiana</i>	LC	
133303	<i>Cirsium acaule</i> Scop. subsp. <i>acaule</i>	LC	
91289	<i>Cirsium arvense</i> (L.) Scop., 1772	LC	
91327	<i>Cirsium eriophorum</i> (L.) Scop., 1772	LC	
91382	<i>Cirsium palustre</i> (L.) Scop., 1772	LC	

91398	<i>Cirsium rivulare</i> (Jacq.) All., 1789	LC
91422	<i>Cirsium tuberosum</i> (L.) All., 1785	LC
133346	<i>Cirsium vulgare</i> (Savi) Ten. subsp. vulgare	LC
133359	<i>Cistus laurifolius</i> L. subsp. laurifolius	LC
91715	<i>Cistus salviifolius</i> L., 1753	LC
91886	<i>Clematis vitalba</i> L., 1753	LC
91898	<i>Clinopodium acinos</i> (L.) Kuntze, 1891	LC
91900	<i>Clinopodium alpinum</i> (L.) Kuntze, 1891	LC
91901	<i>Clinopodium ascendens</i> (Jord.) Samp., 1913	LC
91904	<i>Clinopodium grandiflorum</i> (L.) Kuntze, 1891	LC
91908	<i>Clinopodium menthifolium</i> (Host) Stace, 1989	LC
91910	<i>Clinopodium nepeta</i> (L.) Kuntze, 1891	LC
91912	<i>Clinopodium vulgare</i> L., 1753	LC
91930	<i>Clypeola jonthlaspi</i> L., 1753	LC
92054	<i>Cochlearia pyrenaica</i> DC., 1821	LC
92105	<i>Coincya cheiranthos</i> (Vill.) Greuter & Burdet, 1983	LC
92127	<i>Colchicum autumnale</i> L., 1753	LC
LC	<i>Colchicum longifolium</i> Castagne, 1845	LC
92237	<i>Conium maculatum</i> L., 1753	LC
92242	<i>Conopodium majus</i> (Gouan) Loret, 1886	LC
133417	<i>Consolida regalis</i> Gray subsp. regalis	LC
92282	<i>Convallaria majalis</i> L., 1753	LC
92302	<i>Convolvulus arvensis</i> L., 1753	LC
92308	<i>Convolvulus cantabrica</i> L., 1753	LC
92467	<i>Coriaria myrtifolia</i> L., 1753	LC
133431	<i>Coristospermum lucidum</i> subsp. lucidum	LC
92497	<i>Cornus mas</i> L., 1753	LC
92501	<i>Cornus sanguinea</i> L., 1753	LC
133436	<i>Coronilla minima</i> L. subsp. minima	LC
92527	<i>Coronilla minima</i> L., 1756	LC

133435	<i>Coronilla minima</i> subsp. <i>lotooides</i> (W.D.J.Koch) Nyman, 1878	LC
92536	<i>Coronilla scorpioides</i> (L.) W.D.J.Koch, 1837	LC
92566	<i>Corrigiola littoralis</i> L., 1753	LC
92594	<i>Corydalis solida</i> (L.) Clairv., 1811	LC
92606	<i>Corylus avellana</i> L., 1753	LC
92627	<i>Cota altissima</i> (L.) J.Gay ex Guss., 1844	LC
92631	<i>Cotinus coggygria</i> Scop., 1771	LC
92667	<i>Cotoneaster integerrimus</i> Medik., 1793	LC
92710	<i>Cotoneaster tomentosus</i> Lindl., 1822	LC
92806	<i>Crassula tillaea</i> Lest.-Garl., 1903	LC
92864	<i>Crataegus laevigata</i> (Poir.) DC., 1825	LC
92876	<i>Crataegus monogyna</i> Jacq., 1775	LC
133499	<i>Crepis albida</i> Vill. subsp. <i>albida</i>	LC
93015	<i>Crepis biennis</i> L., 1753	LC
93023	<i>Crepis capillaris</i> (L.) Wallr., 1840	LC
93045	<i>Crepis foetida</i> L., 1753	LC
93075	<i>Crepis lampsanoides</i> (Gouan) Tausch, 1828	LC
93101	<i>Crepis paludosa</i> (L.) Moench, 1794	LC
93114	<i>Crepis pulchra</i> L., 1753	LC
93115	<i>Crepis pygmaea</i> L., 1753	LC
93116	<i>Crepis pyrenaica</i> (L.) Greuter, 1970	LC
93129	<i>Crepis sancta</i> (L.) Bornm., 1913	LC
93134	<i>Crepis setosa</i> Haller f., 1797	LC
133531	<i>Crepis vesicaria</i> subsp. <i>taraxacifolia</i> (Thuill.) Thell. ex Schinz & R.Keller, 1914	LC
93250	<i>Crocus nudiflorus</i> Sm., 1798	LC
93295	<i>Crucianella angustifolia</i> L., 1753	LC
93307	<i>Cruciata glabra</i> (L.) Ehrend., 1958	LC
93308	<i>Cruciata laevipes</i> Opiz, 1852	LC
93449	<i>Crupina vulgaris</i> Cass., 1817	LC
93456	<i>Crypsis alopecuroides</i> (Piller & Mitterp.) Schrad., 1806	LC

93469	<i>Cryptogramma crispa</i> (L.) R.Br., 1842	LC
93487	<i>Cucubalus baccifer</i> L., 1753	LC
133565	<i>Cuscuta epithymum</i> (L.) L. subsp. <i>epithymum</i>	LC
93621	<i>Cuscuta epithymum</i> (L.) L., 1774	LC
93623	<i>Cuscuta europaea</i> L., 1753	LC
93673	<i>Cyanus montanus</i> (L.) Hill, 1768	LC
93680	<i>Cyanus segetum</i> Hill, 1762	LC
612625	<i>Cyanus triumfettii</i> subsp. <i>semidecurrrens</i> (Jord.) auct.	LC
613723	<i>Cymbalaria muralis</i> f. <i>muralis</i>	LC
93803	<i>Cynodon dactylon</i> (L.) Pers., 1805	LC
93828	<i>Cynoglossum creticum</i> Mill., 1768	LC
93840	<i>Cynoglossum officinale</i> L., 1753	LC
93860	<i>Cynosurus cristatus</i> L., 1753	LC
93864	<i>Cynosurus echinatus</i> L., 1753	LC
93936	<i>Cyperus fuscus</i> L., 1753	LC
93967	<i>Cyperus longus</i> L., 1753	LC
94056	<i>Cystopteris alpina</i> (Lam.) Desv., 1827	LC
94066	<i>Cystopteris fragilis</i> (L.) Bernh., 1805	LC
94068	<i>Cystopteris montana</i> (Lam.) Desv., 1827	LC
94092	<i>Cytisophyllum sessilifolium</i> (L.) O.Lang, 1843	LC
94123	<i>Cytisus hirsutus</i> L., 1753	LC
94145	<i>Cytisus oromediterraneus</i> Rivas Mart. & al., 1984	LC
613724	<i>Cytisus scoparius</i> f. <i>scoparius</i>	LC
94169	<i>Cytisus supinus</i> L., 1753	LC
133652	<i>Dactylis glomerata</i> L. subsp. <i>glomerata</i>	LC
94207	<i>Dactylis glomerata</i> L., 1753	LC
133654	<i>Dactylis glomerata</i> subsp. <i>hispanica</i> (Roth) Nyman, 1882	LC
133668	<i>Dactylorhiza elata</i> subsp. <i>sesquipedalis</i> (Willd.) Soó, 1962	LC
94257	<i>Dactylorhiza fuchsii</i> (Druce) Soó, 1962	LC
94266	<i>Dactylorhiza maculata</i> (L.) Soó, 1962	LC

94267	<i>Dactylorhiza majalis</i> (Rchb.) P.F.Hunt & Summerh., 1965	LC
94279	<i>Dactylorhiza sambucina</i> (L.) Soó, 1962	LC
94289	<i>Dactylorhiza viridis</i> (L.) R.M.Bateman, Pridgeon & M.W.Chase, 1997	LC
133721	<i>Danthonia decumbens</i> (L.) DC. subsp. <i>decumbens</i>	LC
94411	<i>Daphne alpina</i> L., 1753	LC
94423	<i>Daphne cneorum</i> L., 1753	LC
94432	<i>Daphne laureola</i> L., 1753	LC
94435	<i>Daphne mezereum</i> L., 1753	LC
94503	<i>Daucus carota</i> L., 1753	LC
94626	<i>Deschampsia cespitosa</i> (L.) P.Beauv., 1812	LC
133800	<i>Deschampsia flexuosa</i> (L.) Trin. subsp. <i>flexuosa</i>	LC
133806	<i>Dethawia splendens</i> (Lapeyr.) Kerguélen subsp. <i>splendens</i>	LC
133810	<i>Dianthus armeria</i> L. subsp. <i>armeria</i>	LC
133817	<i>Dianthus barbatus</i> L. subsp. <i>barbatus</i>	LC
133823	<i>Dianthus carthusianorum</i> L. subsp. <i>carthusianorum</i>	LC
613505	<i>Dianthus caryophyllus</i> var. <i>godronianus</i> (Jord.) B.Bock	LC
133835	<i>Dianthus deltoides</i> L. subsp. <i>deltoides</i>	LC
94755	<i>Dianthus graniticus</i> Jord., 1849	LC
133850	<i>Dianthus hyssopifolius</i> L. subsp. <i>hyssopifolius</i>	LC
94803	<i>Dianthus pungens</i> L., 1771	LC
612589	<i>Dianthus seguieri</i> subsp. <i>pseudocollinus</i> (P.Fourn.) Jauzein, 2010	LC
133886	<i>Dianthus superbus</i> L. subsp. <i>superbus</i>	LC
94945	<i>Digitalis lutea</i> L., 1753	LC
94959	<i>Digitalis purpurea</i> L., 1753	LC
94995	<i>Digitaria sanguinalis</i> (L.) Scop., 1771	LC
611652	<i>Dioscorea communis</i> (L.) Caddick & Wilkin, 2002	LC
95056	<i>Diphasiastrum alpinum</i> (L.) Holub, 1975	LC
95111	<i>Diplotaxis eruroides</i> (L.) DC., 1821	LC
95136	<i>Diplotaxis tenuifolia</i> (L.) DC., 1821	LC
95149	<i>Dipsacus fullonum</i> L., 1753	LC

95151	<i>Dipsacus laciniatus</i> L., 1753	LC
95154	<i>Dipsacus pilosus</i> L., 1753	LC
95186	<i>Dittrichia graveolens</i> (L.) Greuter, 1973	LC
133920	<i>Dittrichia viscosa</i> (L.) Greuter subsp. <i>viscosa</i>	LC
95209	<i>Doronicum austriacum</i> Jacq., 1774	LC
95225	<i>Doronicum grandiflorum</i> Lam., 1786	LC
95239	<i>Doronicum pardalianches</i> L., 1753	LC
95269	<i>Dorycnium hirsutum</i> (L.) Ser., 1825	LC
133929	<i>Dorycnium pentaphyllum</i> Scop. subsp. <i>pentaphyllum</i>	LC
133934	<i>Draba aizoides</i> L. subsp. <i>aizoides</i>	LC
95312	<i>Draba dubia</i> Suter, 1807	LC
95337	<i>Draba muralis</i> L., 1753	LC
95438	<i>Drosera intermedia</i> Hayne, 1798	LC
95442	<i>Drosera rotundifolia</i> L., 1753	LC
95461	<i>Dryas octopetala</i> L., 1753	LC
133968	<i>Dryopteris affinis</i> (Lowe) Fraser-Jenk. subsp. <i>affinis</i>	LC
95547	<i>Dryopteris affinis</i> (Lowe) Fraser-Jenk., 1979	LC
133969	<i>Dryopteris affinis</i> subsp. <i>borreri</i> (Newman) Fraser-Jenk., 1980	LC
95558	<i>Dryopteris carthusiana</i> (Vill.) H.P.Fuchs, 1959	LC
95563	<i>Dryopteris dilatata</i> (Hoffm.) A.Gray, 1848	LC
95566	<i>Dryopteris expansa</i> (C.Presl) Fraser-Jenk. & Jermy, 1977	LC
95567	<i>Dryopteris filix-mas</i> (L.) Schott, 1834	LC
95581	<i>Dryopteris oreades</i> Fomin, 1911	LC
95589	<i>Dryopteris remota</i> (A.Braun ex Döll) Druce, 1908	LC
133994	<i>Ecballium elaterium</i> (L.) A.Rich. subsp. <i>elaterium</i>	LC
95666	<i>Echinaria capitata</i> (L.) Desf., 1799	LC
95671	<i>Echinochloa crus-galli</i> (L.) P.Beauv., 1812	LC
95709	<i>Echinops ritro</i> L., 1753	LC
95713	<i>Echinops sphaerocephalus</i> L., 1753	LC
95741	<i>Echium asperrimum</i> Lam., 1792	LC

95774	<i>Echium plantagineum</i> L., 1771	LC
95793	<i>Echium vulgare</i> L., 1753	LC
95889	<i>Eleocharis acicularis</i> (L.) Roem. & Schult., 1817	LC
95916	<i>Eleocharis multicaulis</i> (Sm.) Desv., 1818	LC
95919	<i>Eleocharis ovata</i> (Roth) Roem. & Schult., 1817	LC
95922	<i>Eleocharis palustris</i> (L.) Roem. & Schult., 1817	LC
95927	<i>Eleocharis quinqueflora</i> (Hartmann) O.Schwarz, 1949	LC
96029	<i>Elytrigia campestris</i> (Godr. & Gren.) Kerguélen ex Carreras, 1986	LC
96034	<i>Elytrigia intermedia</i> (Host) Nevski, 1933	LC
134093	<i>Elytrigia repens</i> (L.) Desv. ex Nevski subsp. <i>repens</i>	LC
134095	<i>Empetrum nigrum</i> subsp. <i>hermaphroditum</i> (Hagerup) Böcher, 1952	LC
96106	<i>Ephedra major</i> Host, 1831	LC
96119	<i>Epikeros pyrenaicus</i> (L.) Raf., 1840	LC
96130	<i>Epilobium alsinifolium</i> Vill., 1779	LC
96134	<i>Epilobium anagallidifolium</i> Lam., 1786	LC
134108	<i>Epilobium angustifolium</i> L. subsp. <i>angustifolium</i>	LC
96150	<i>Epilobium collinum</i> C.C.Gmel., 1826	LC
134113	<i>Epilobium dodonaei</i> Vill. subsp. <i>dodonaei</i>	LC
96165	<i>Epilobium duriaei</i> J.Gay ex Godr., 1849	LC
96180	<i>Epilobium hirsutum</i> L., 1753	LC
96208	<i>Epilobium montanum</i> L., 1753	LC
96220	<i>Epilobium obscurum</i> Schreb., 1771	LC
96226	<i>Epilobium palustre</i> L., 1753	LC
96229	<i>Epilobium parviflorum</i> Schreb., 1771	LC
96271	<i>Epilobium tetragonum</i> L., 1753	LC
96432	<i>Epipactis atrorubens</i> (Hoffm.) Besser, 1809	LC
134141	<i>Epipactis helleborine</i> (L.) Crantz subsp. <i>helleborine</i>	LC
96447	<i>Epipactis helleborine</i> (L.) Crantz, 1769	LC
96454	<i>Epipactis microphylla</i> (Ehrh.) Sw., 1800	LC
96508	<i>Equisetum arvense</i> L., 1753	LC

96519	<i>Equisetum fluviatile</i> L., 1753	LC
96523	<i>Equisetum hyemale</i> L., 1753	LC
96534	<i>Equisetum palustre</i> L., 1753	LC
96539	<i>Equisetum ramosissimum</i> Desf., 1799	LC
96545	<i>Equisetum sylvaticum</i> L., 1753	LC
96546	<i>Equisetum telmateia</i> Ehrh., 1783	LC
96553	<i>Equisetum variegatum</i> Schleich., 1797	LC
96659	<i>Erica arborea</i> L., 1753	LC
96665	<i>Erica ciliaris</i> Loefl. ex L., 1753	LC
96667	<i>Erica cinerea</i> L., 1753	LC
96691	<i>Erica scoparia</i> L., 1753	LC
96695	<i>Erica tetralix</i> L., 1753	LC
96698	<i>Erica vagans</i> L., 1770	LC
611688	<i>Erigeron acris</i> L., 1753	LC
96736	<i>Erigeron alpinus</i> L., 1753	LC
96816	<i>Erigeron uniflorus</i> L., 1753	LC
96834	<i>Erinus alpinus</i> L., 1753	LC
96844	<i>Eriophorum angustifolium</i> Honck., 1782	LC
96852	<i>Eriophorum latifolium</i> Hoppe, 1800	LC
96861	<i>Eriophorum vaginatum</i> L., 1753	LC
96894	<i>Erodium ciconium</i> (L.) L'Hér., 1789	LC
134238	<i>Erodium cicutarium</i> (L.) L'Her. subsp. <i>cutarium</i>	LC
96919	<i>Erodium malacoides</i> (L.) L'Hér., 1789	LC
96925	<i>Erodium moschatum</i> (L.) L'Hér., 1789	LC
97008	<i>Erophila verna</i> (L.) Chevall., 1827	LC
134288	<i>Erucastrium nasturtiifolium</i> subsp. <i>sudrei</i> Vivant, 1977	LC
97140	<i>Eryngium bourgatii</i> Gouan, 1773	LC
97141	<i>Eryngium campestre</i> L., 1753	LC
97265	<i>Erysimum seipkae</i> Polatschek, 1979	LC
97325	<i>Erythronium dens-canis</i> L., 1753	LC

609982	<i>Euonymus europaeus</i> L., 1753	LC
134346	<i>Eupatorium cannabinum</i> L. subsp. <i>cannabinum</i>	LC
134348	<i>Euphorbia amygdaloides</i> L. subsp. <i>amygdaloides</i>	LC
97454	<i>Euphorbia angulata</i> Jacq., 1789	LC
134355	<i>Euphorbia chamaesyce</i> L. subsp. <i>chamaesyce</i>	LC
97478	<i>Euphorbia characias</i> L., 1753	LC
97490	<i>Euphorbia cyparissias</i> L., 1753	LC
134362	<i>Euphorbia dulcis</i> subsp. <i>incompta</i> (Ces.) Nyman, 1890	LC
134364	<i>Euphorbia duvalii</i> Lecoq & Lamotte subsp. <i>duvalii</i>	LC
97511	<i>Euphorbia exigua</i> L., 1753	LC
97513	<i>Euphorbia falcata</i> L., 1753	LC
97516	<i>Euphorbia flavicoma</i> DC., 1813	LC
134387	<i>Euphorbia flavicoma</i> subsp. <i>verrucosa</i> (Fiori) Pignatti, 1973	LC
97537	<i>Euphorbia helioscopia</i> L., 1753	LC
97544	<i>Euphorbia hyberna</i> L., 1753	LC
97556	<i>Euphorbia lathyris</i> L., 1753	LC
97571	<i>Euphorbia maculata</i> L., 1753	LC
97591	<i>Euphorbia nicaeensis</i> All., 1785	LC
97609	<i>Euphorbia peplus</i> L., 1753	LC
97616	<i>Euphorbia platyphyllos</i> L., 1753	LC
613148	<i>Euphorbia seguieriana</i> var. <i>seguieriana</i>	LC
97667	<i>Euphorbia serrata</i> L., 1753	LC
97676	<i>Euphorbia stricta</i> L., 1759	LC
97700	<i>Euphorbia villosa</i> Waldst. & Kit. ex Willd., 1799	LC
97725	<i>Euphrasia alpina</i> Lam., 1786	LC
97759	<i>Euphrasia hirtella</i> Jord. ex Reut., 1856	LC
97772	<i>Euphrasia minima</i> Jacq. ex DC., 1805	LC
97776	<i>Euphrasia nemorosa</i> (Pers.) Wallr., 1815	LC
97781	<i>Euphrasia officinalis</i> L., 1753	LC
97804	<i>Euphrasia salisburgensis</i> Funck, 1794	LC

97811	<i>Euphrasia stricta</i> D.Wolff ex J.F.Lehm., 1809	LC
97947	<i>Fagus sylvatica</i> L., 1753	LC
97962	<i>Fallopia convolvulus</i> (L.) Á.Löve, 1970	LC
97963	<i>Fallopia dumetorum</i> (L.) Holub, 1971	LC
98056	<i>Festuca altissima</i> All., 1789	LC
134484	<i>Festuca arundinacea</i> Schreb. subsp. <i>arundinacea</i>	LC
98078	<i>Festuca arundinacea</i> Schreb., 1771	LC
134494	<i>Festuca arvernensis</i> Auquier, Kerguélen & Markgr.-Dann. subsp. <i>arvernensis</i>	LC
98079	<i>Festuca arvernensis</i> Auquier, Kerguélen & Markgr.-Dann., 1978	LC
98086	<i>Festuca auquieri</i> Kerguélen, 1979	LC
98107	<i>Festuca borderei</i> (Hack.) K.Richt., 1890	LC
98141	<i>Festuca christiani-bernardii</i> Kerguélen, 1979	LC
98213	<i>Festuca eskia</i> Ramond ex DC., 1805	LC
98246	<i>Festuca gautieri</i> (Hack.) K.Richt., 1890	LC
134525	<i>Festuca gautieri</i> subsp. <i>scoparia</i> (Hack. & A.Kern.) Kerguélen, 1983	LC
98250	<i>Festuca gigantea</i> (L.) Vill., 1787	LC
98252	<i>Festuca glacialis</i> Miégev., 1874	LC
98280	<i>Festuca heterophylla</i> Lam., 1779	LC
98319	<i>Festuca laevigata</i> Gaudin, 1808	LC
98334	<i>Festuca lemanii</i> Bastard, 1809	LC
134551	<i>Festuca longifolia</i> Thuill. subsp. <i>longifolia</i>	LC
134555	<i>Festuca marginata</i> (Hack.) K.Richt. subsp. <i>marginata</i>	LC
98358	<i>Festuca marginata</i> (Hack.) K.Richt., 1890	LC
134562	<i>Festuca nigrescens</i> Lam. subsp. <i>nigrescens</i>	LC
98404	<i>Festuca nigrescens</i> Lam., 1788	LC
134561	<i>Festuca nigrescens</i> subsp. <i>microphylla</i> (St.-Yves) Markgr.-Dann., 1978	LC
98407	<i>Festuca niphobia</i> (St.-Yves) Kerguélen, 1976	LC
134597	<i>Festuca paniculata</i> (L.) Schinz & Thell. subsp. <i>paniculata</i>	LC
134598	<i>Festuca paniculata</i> subsp. <i>spadicea</i> (L.) Litard., 1945	LC
134601	<i>Festuca pratensis</i> Huds. subsp. <i>pratensis</i>	LC

98485	<i>Festuca pyrenaica</i> Reut., 1861	LC
98506	<i>Festuca rivularis</i> Boiss., 1838	LC
134631	<i>Festuca rubra</i> L. subsp. <i>rubra</i>	LC
98512	<i>Festuca rubra</i> L., 1753	LC
98586	<i>Festuca trichophylla</i> (Ducros ex Gaudin) K.Richt., 1890	LC
98669	<i>Filago arvensis</i> L., 1753	LC
98678	<i>Filago gallica</i> L., 1753	LC
98689	<i>Filago minima</i> (Sm.) Pers., 1807	LC
98699	<i>Filago pyramidata</i> L., 1753	LC
98707	<i>Filago vulgaris</i> Lam., 1779	LC
98717	<i>Filipendula ulmaria</i> (L.) Maxim., 1879	LC
98718	<i>Filipendula vulgaris</i> Moench, 1794	LC
98865	<i>Fragaria vesca</i> L., 1753	LC
134701	<i>Fragaria viridis</i> Weston subsp. <i>viridis</i>	LC
134702	<i>Frangula dodonei</i> Ard. subsp. <i>dodonei</i>	LC
134708	<i>Fraxinus angustifolia</i> Vahl subsp. <i>angustifolia</i>	LC
98921	<i>Fraxinus excelsior</i> L., 1753	LC
98977	<i>Fritillaria meleagris</i> L., 1753	LC
98981	<i>Fritillaria nigra</i> Mill., 1768	LC
134738	<i>Fumana ericoides</i> subsp. <i>montana</i> (Pomel) Güemes & Muñoz Garm., 1990	LC
99028	<i>Fumana procumbens</i> (Dunal) Gren. & Godr., 1847	LC
99062	<i>Fumaria capreolata</i> L., 1753	LC
99108	<i>Fumaria officinalis</i> L., 1753	LC
99111	<i>Fumaria parviflora</i> Lam., 1788	LC
99139	<i>Fumaria vaillantii</i> Loisel., 1809	LC
99184	<i>Gagea liotardii</i> (Sternb.) Schult. & Schult.f., 1829	LC
99185	<i>Gagea lutea</i> (L.) Ker Gawl., 1809	LC
99223	<i>Galactites elegans</i> (All.) Soldano, 1991	LC
99233	<i>Galanthus nivalis</i> L., 1753	LC
99244	<i>Galatella linosyris</i> (L.) Rchb.f., 1854	LC

134829		<i>Galeopsis ladanum</i> L. subsp. <i>ladanum</i>	LC	
134820		<i>Galeopsis ladanum</i> subsp. <i>angustifolia</i> (Ehrh. ex Hoffm.) Schübler & G.Martens, 1834	LC	
99324	LC	<i>Galeopsis pyrenaica</i> Bartl., 1848	VU	D2 (-2)
134844		<i>Galeopsis tetrahit</i> L. subsp. <i>tetrahit</i>	LC	
99373		<i>Galium aparine</i> L., 1753	LC	
99396		<i>Galium cespitosum</i> Lam., 1792	LC	
99401	LC	<i>Galium cometorhizon</i> Lapeyr., 1818	LC	
99406		<i>Galium corrudifolium</i> Vill., 1779	LC	
99429		<i>Galium glaucum</i> L., 1753	LC	
99461		<i>Galium maritimum</i> L., 1767	VU	D2 (-2)
134893		<i>Galium mollugo</i> L. subsp. <i>mollugo</i>	LC	
99473		<i>Galium mollugo</i> L., 1753	LC	
134888		<i>Galium mollugo</i> subsp. <i>erectum</i> Syme, 1865	LC	
99487		<i>Galium obliquum</i> Vill., 1785	LC	
99488		<i>Galium odoratum</i> (L.) Scop., 1771	LC	
99494		<i>Galium palustre</i> L., 1753	LC	
99495		<i>Galium papillosum</i> Lapeyr., 1813	LC	
99496		<i>Galium parisiense</i> L., 1753	LC	
99511		<i>Galium pumilum</i> Murray, 1770	LC	
99514		<i>Galium pyrenaicum</i> Gouan, 1773	LC	
99518		<i>Galium rotundifolium</i> L., 1753	LC	
99529		<i>Galium saxatile</i> L., 1753	LC	
99561		<i>Galium timeroyi</i> Jord., 1846	LC	
99566		<i>Galium tricornutum</i> Dandy, 1957	LC	
99570		<i>Galium uliginosum</i> L., 1753	LC	
134957		<i>Galium verum</i> L. subsp. <i>verum</i>	LC	
99582		<i>Galium verum</i> L., 1753	LC	
99668		<i>Gastridium ventricosum</i> (Gouan) Schinz & Thell., 1913	LC	
99683		<i>Gaudinia fragilis</i> (L.) P.Beauv., 1812	LC	
99721		<i>Genista anglica</i> L., 1753	LC	

134966	<i>Genista cinerea</i> (Vill.) DC. subsp. <i>cinerea</i>	LC
99754	<i>Genista germanica</i> L., 1753	LC
134976	<i>Genista hispanica</i> L. subsp. <i>hispanica</i>	LC
99761	<i>Genista hispanica</i> L., 1753	LC
134977	<i>Genista hispanica</i> subsp. <i>occidentalis</i> Rouy, 1897	LC
134984	<i>Genista pilosa</i> L. subsp. <i>pilosa</i>	LC
99810	<i>Genista sagittalis</i> L., 1753	LC
99815	<i>Genista scorpius</i> (L.) DC., 1805	LC
99828	<i>Genista tinctoria</i> L., 1753	LC
99854	<i>Gentiana acaulis</i> L., 1753	LC
99857	<i>Gentiana alpina</i> Vill., 1779	LC
135019	<i>Gentiana burseri</i> Lapeyr. subsp. <i>burseri</i>	LC
99903	<i>Gentiana lutea</i> L., 1753	LC
99910	<i>Gentiana nivalis</i> L., 1753	LC
135038	<i>Gentiana occidentalis</i> Jakow. subsp. <i>occidentalis</i>	LC
99913	<i>Gentiana occidentalis</i> Jakow., 1899	LC
99922	<i>Gentiana pneumonanthe</i> L., 1753	LC
99931	<i>Gentiana pyrenaica</i> L., 1767	LC
135048	<i>Gentiana verna</i> L. subsp. <i>verna</i>	LC
99982	<i>Gentianella campestris</i> (L.) Börner, 1912	LC
99983	<i>Gentianella ciliata</i> (L.) Borkh., 1796	LC
135056	<i>Geranium cinereum</i> Cav. subsp. <i>cinereum</i>	LC
100045	<i>Geranium columbinum</i> L., 1753	LC
100052	<i>Geranium dissectum</i> L., 1755	LC
100085	<i>Geranium lucidum</i> L., 1753	LC
100104	<i>Geranium molle</i> L., 1753	LC
100109	<i>Geranium nodosum</i> L., 1753	LC
100120	<i>Geranium phaeum</i> L., 1753	LC
100128	<i>Geranium pratense</i> L., 1753	LC
100133	<i>Geranium pusillum</i> L., 1759	LC

100136	<i>Geranium pyrenaicum</i> Burm.f., 1759	LC
135069	<i>Geranium robertianum</i> L. subsp. <i>robertianum</i>	LC
100142	<i>Geranium robertianum</i> L., 1753	LC
135068	<i>Geranium robertianum</i> subsp. <i>purpureum</i> (Vill.) Nyman, 1878	LC
100144	<i>Geranium rotundifolium</i> L., 1753	LC
100149	<i>Geranium sanguineum</i> L., 1753	LC
100160	<i>Geranium sylvaticum</i> L., 1753	LC
100208	<i>Geum montanum</i> L., 1753	LC
100212	<i>Geum pyrenaicum</i> Mill., 1768	LC
100215	<i>Geum rivale</i> L., 1753	LC
100221	<i>Geum sylvaticum</i> Pourr., 1788	LC
100225	<i>Geum urbanum</i> L., 1753	LC
100266	<i>Gladiolus communis</i> L., 1753	LC
100275	<i>Gladiolus italicus</i> Mill., 1768	LC
100289	<i>Glaucium flavum</i> Crantz, 1763	LC
100310	<i>Glechoma hederacea</i> L., 1753	LC
100338	<i>Globularia bisnagarica</i> L., 1753	LC
100348	<i>Globularia nudicaulis</i> L., 1753	LC
100350	<i>Globularia repens</i> Lam., 1779	LC
100356	<i>Globularia vulgaris</i> L., 1753	LC
100382	<i>Glyceria declinata</i> Bréb., 1859	LC
100387	<i>Glyceria fluitans</i> (L.) R.Br., 1810	LC
100394	<i>Glyceria maxima</i> (Hartm.) Holmb., 1919	LC
100398	<i>Glyceria notata</i> Chevall., 1827	LC
100515	<i>Gnaphalium supinum</i> L., 1768	LC
100516	<i>Gnaphalium sylvaticum</i> L., 1753	LC
100519	<i>Gnaphalium uliginosum</i> L., 1753	LC
100551	<i>Goodyera repens</i> (L.) R.Br., 1813	LC
100584	<i>Groenlandia densa</i> (L.) Fourr., 1869	LC
100607	<i>Gymnadenia conopsea</i> (L.) R.Br., 1813	LC

100613	<i>Gymnadenia nigra</i> (L.) Rchb.f., 1856	LC	
612485	<i>Gymnadenia nigra</i> subsp. <i>austriaca</i> (Teppner & E.Klein) Teppner & E.Klein	LC	
612481	<i>Gymnadenia nigra</i> subsp. <i>gabasiana</i> (Teppner & E.Klein) J.M.Tison, 2010	LC	
100636	<i>Gymnocarpium dryopteris</i> (L.) Newman, 1851	LC	
100640	<i>Gymnocarpium robertianum</i> (Hoffm.) Newman, 1851	LC	
100677	<i>Gypsophila muralis</i> L., 1753	LC	
100686	<i>Gypsophila repens</i> L., 1753	LC	
100710	<i>Hainardia cylindrica</i> (Willd.) Greuter, 1967	LC	
100787	<i>Hedera helix</i> L., 1753	LC	
100896	<i>Helianthemum apenninum</i> (L.) Mill., 1768	LC	
100942	<i>Helianthemum ledifolium</i> (L.) Mill., 1768	VU	D2 (-2)
100956	<i>Helianthemum nummularium</i> (L.) Mill., 1768	LC	
100960	<i>Helianthemum oelandicum</i> (L.) Dum.Cours., 1802	LC	
100983	<i>Helianthemum salicifolium</i> (L.) Mill., 1768	LC	
135256	<i>Helichrysum italicum</i> subsp. <i>serotinum</i> (Boiss.) P.Fourn., 1939	LC	
135257	<i>Helichrysum stoechas</i> (L.) Moench subsp. <i>stoechas</i>	LC	
101121	<i>Helictotrichon sedenense</i> (Clarion ex DC.) Holub, 1970	LC	
101144	<i>Heliotropium europaeum</i> L., 1753	LC	
101188	<i>Helleborus foetidus</i> L., 1753	LC	
101202	<i>Helleborus viridis</i> L., 1753	LC	
101210	<i>Helminthotheca echioides</i> (L.) Holub, 1973	LC	
101221	<i>Helosciadium nodiflorum</i> (L.) W.D.J.Koch, 1824	LC	
101296	<i>Heracleum pyrenaicum</i> Lam., 1785	LC	
101299	<i>Heracleum sibiricum</i> L., 1753	LC	
135306	<i>Heracleum sphondylium</i> L. subsp. <i>sphondylium</i>	LC	
101411	<i>Herniaria glabra</i> L., 1753	LC	
101412	<i>Herniaria hirsuta</i> L., 1753	LC	
101416	<i>Herniaria latifolia</i> Lapeyr., 1813	LC	
101460	<i>Hesperis matronalis</i> L., 1753	LC	
101617	<i>Hieracium amplexicaule</i> L., 1753	LC	

101711	<i>Hieracium bifidum</i> Kit., 1815	LC
101794	<i>Hieracium cerinthoides</i> L., 1753	LC
101854	<i>Hieracium cordifolium</i> Lapeyr., 1818	LC
135815	<i>Hieracium lactucella</i> Wallr. subsp. <i>lactucella</i>	LC
102111	<i>Hieracium lactucella</i> Wallr., 1822	LC
102115	<i>Hieracium laevigatum</i> Willd., 1803	LC
102139	<i>Hieracium lawsonii</i> Vill., 1779	LC
102235	<i>Hieracium murorum</i> L., 1753	LC
102352	<i>Hieracium pilosella</i> L., 1753	LC
102446	<i>Hieracium ramondii</i> Griseb., 1852	LC
102483	<i>Hieracium sabaudum</i> L., 1753	LC
102671	<i>Hieracium umbellatum</i> L., 1753	LC
102797	<i>Himantoglossum hircinum</i> (L.) Spreng., 1826	LC
162131	<i>Himantoglossum robertianum</i> (Loisel.) P.Delforge, 1999	LC
102842	<i>Hippocrepis comosa</i> L., 1753	LC
136643	<i>Hippocrepis emerus</i> (L.) Lassen subsp. <i>emerus</i>	LC
102900	<i>Holcus lanatus</i> L., 1753	LC
102901	<i>Holcus mollis</i> L., 1759	LC
102921	<i>Holosteum umbellatum</i> L., 1753	LC
102925	<i>Homogyne alpina</i> (L.) Cass., 1821	LC
102934	<i>Hordelymus europaeus</i> (L.) Harz, 1885	LC
102974	<i>Hordeum murinum</i> L., 1753	LC
102990	<i>Hordeum secalinum</i> Schreb., 1771	LC
103007	<i>Hormathophylla macrocarpa</i> (DC.) P.Küpfer, 1974	LC
103012	<i>Horminum pyrenaicum</i> L., 1753	LC
103019	<i>Hornungia petraea</i> (L.) Rchb., 1838	LC
103031	<i>Humulus lupulus</i> L., 1753	LC
103034	<i>Huperzia selago</i> (L.) Bernh. ex Schrank & Mart., 1829	LC
103142	<i>Hydrocotyle vulgaris</i> L., 1753	LC
103156	<i>Hylotelephium argutum</i> (Haw.) Holub, 1979	LC

103159		<i>Hylotelephium maximum</i> (L.) Holub, 1978	LC
103162		<i>Hylotelephium telephium</i> (L.) H.Ohba, 1977	LC
103245		<i>Hypericum androsaemum</i> L., 1753	LC
103272		<i>Hypericum elodes</i> L., 1759	LC
103287		<i>Hypericum hirsutum</i> L., 1753	LC
103288		<i>Hypericum humifusum</i> L., 1753	LC
103292		<i>Hypericum linariifolium</i> Vahl, 1790	LC
136750		<i>Hypericum maculatum</i> Grantz subsp. <i>maculatum</i>	LC
103301		<i>Hypericum montanum</i> L., 1755	LC
103308		<i>Hypericum nummularium</i> L., 1753	LC
103316		<i>Hypericum perforatum</i> L., 1753	LC
103320		<i>Hypericum pulchrum</i> L., 1753	LC
136771		<i>Hypericum richeri</i> subsp. <i>burseri</i> (DC.) Nyman, 1878	LC
103329		<i>Hypericum tetrapterum</i> Fr., 1823	LC
103364		<i>Hypochaeris glabra</i> L., 1753	LC
103369		<i>Hypochaeris maculata</i> L., 1753	LC
103375		<i>Hypochaeris radicata</i> L., 1753	LC
103406		<i>Hyssopus officinalis</i> L., 1753	LC
103415		<i>Iberis amara</i> L., 1753	LC
103423	LC	<i>Iberis bernardiana</i> Godr. & Gren., 1848	LC
103478		<i>Iberis pinnata</i> L., 1755	LC
103492		<i>Iberis saxatilis</i> L., 1756	LC
103494		<i>Iberis sempervirens</i> L., 1753	LC
103497	LC	<i>Iberis spathulata</i> DC., 1805	LC
103514		<i>Ilex aquifolium</i> L., 1753	LC
103553		<i>Impatiens noli-tangere</i> L., 1753	LC
103578		<i>Imperatoria ostruthium</i> L., 1753	LC
103608		<i>Inula conyza</i> DC., 1836	LC
103639		<i>Inula montana</i> L., 1753	LC
103648		<i>Inula salicina</i> L., 1753	LC

103651	<i>Inula spiraeifolia</i> L., 1759	LC
103734	<i>Iris foetidissima</i> L., 1753	LC
103738	<i>Iris graminea</i> L., 1753	LC
103746	<i>Iris latifolia</i> (Mill.) Voss, 1895	LC
103772	<i>Iris pseudacorus</i> L., 1753	LC
103898	<i>Isolepis setacea</i> (L.) R.Br., 1810	LC
103917	<i>Isopyrum thalictroides</i> L., 1753	LC
103985	<i>Jacobaea adonidifolia</i> (Loisel.) Mérat, 1812	LC
610644	<i>Jacobaea erratica</i> (Bertol.) Fourr., 1868	LC
103991	<i>Jacobaea erucifolia</i> (L.) P.Gaertn., B.Mey. & Scherb., 1801	LC
612655	<i>Jacobaea vulgaris</i> subsp. <i>vulgaris</i>	LC
136884	<i>Jasione crispa</i> (Pourr.) Samp. subsp. <i>crispa</i>	LC
104018	<i>Jasione laevis</i> Lam., 1779	LC
104022	<i>Jasione montana</i> L., 1753	LC
104036	<i>Jasminum fruticans</i> L., 1753	LC
104101	<i>Juncus acutiflorus</i> Ehrh. ex Hoffm., 1791	LC
136899	<i>Juncus alpinoarticulatus</i> Chaix subsp. <i>alpinoarticulatus</i>	LC
104126	<i>Juncus articulatus</i> L., 1753	LC
104144	<i>Juncus bufonius</i> L., 1753	LC
136927	<i>Juncus bulbosus</i> L. subsp. <i>bulbosus</i>	LC
104145	<i>Juncus bulbosus</i> L., 1753	LC
104155	<i>Juncus compressus</i> Jacq., 1762	LC
104160	<i>Juncus conglomeratus</i> L., 1753	LC
104173	<i>Juncus effusus</i> L., 1753	LC
104183	<i>Juncus filiformis</i> L., 1753	LC
104214	<i>Juncus inflexus</i> L., 1753	LC
104334	<i>Juncus squarrosus</i> L., 1753	LC
104362	<i>Juncus trifidus</i> L., 1753	LC
136969	<i>Juniperus communis</i> L. subsp. <i>communis</i>	LC
610668	<i>Kalmia procumbens</i> (L.) Gift, Kron & P.F.Stevens, 2002	LC

104488		<i>Kernera saxatilis</i> (L.) Sweet, 1827	LC
104502		<i>Kickxia elatine</i> (L.) Dumort., 1827	LC
104506		<i>Kickxia spuria</i> (L.) Dumort., 1829	LC
104516		<i>Knautia arvensis</i> (L.) Coult., 1828	LC
104517		<i>Knautia arvernensis</i> (Briq.) Szabó, 1934	LC
104537		<i>Knautia integrifolia</i> (L.) Bertol., 1836	LC
104665		<i>Koeleria pyramidata</i> (Lam.) P.Beauv., 1812	LC
137044		<i>Koeleria vallesiana</i> (Honck.) Gaudin subsp. <i>vallesiana</i>	LC
104680		<i>Koeleria vallesiana</i> (Honck.) Gaudin, 1808	LC
104734		<i>Lactuca alpina</i> (L.) Benth. & Hook.f., 1876	LC
610995		<i>Lactuca muralis</i> (L.) Gaertn., 1791	LC
104764		<i>Lactuca perennis</i> L., 1753	LC
610994		<i>Lactuca plumieri</i> (L.) Gren. & Godr., 1850	LC
104770		<i>Lactuca saligna</i> L., 1753	LC
104775		<i>Lactuca serriola</i> L., 1756	LC
104781	LC	<i>Lactuca tenerrima</i> Pourr., 1788	LC
137061		<i>Lactuca viminea</i> subsp. <i>chondrilliflora</i> (Boreau) Bonnier, 1923	LC
104787		<i>Lactuca virosa</i> L., 1753	LC
104854		<i>Lamium album</i> L., 1753	LC
104876		<i>Lamium galeobdolon</i> (L.) L., 1759	LC
104889		<i>Lamium maculatum</i> (L.) L., 1763	LC
104903		<i>Lamium purpureum</i> L., 1753	LC
610681		<i>Laphangium luteoalbum</i> (L.) Tzvelev, 1993	LC
105017		<i>Lapsana communis</i> L., 1753	LC
105071		<i>Laserpitium gallicum</i> L., 1753	LC
105076		<i>Laserpitium latifolium</i> L., 1753	LC
105081		<i>Laserpitium nestleri</i> Soy.-Will., 1828	LC
137108		<i>Laserpitium siler</i> L. subsp. <i>siler</i>	LC
105145		<i>Lathraea clandestina</i> L., 1753	LC
105148		<i>Lathraea squamaria</i> L., 1753	LC

105162	<i>Lathyrus aphaca</i> L., 1753	LC
105175	<i>Lathyrus cicera</i> L., 1753	LC
105201	<i>Lathyrus hirsutus</i> L., 1753	LC
105211	<i>Lathyrus latifolius</i> L., 1753	LC
105214	<i>Lathyrus linifolius</i> (Reichard) Bässler, 1971	LC
137134	<i>Lathyrus niger</i> (L.) Bernh. subsp. <i>niger</i>	LC
105232	<i>Lathyrus nissolia</i> L., 1753	LC
105235	<i>Lathyrus ochraceus</i> subsp. <i>Hispanicus</i> (Rouy) Láinz, 1977	LC
137140	<i>Lathyrus pannonicus</i> subsp. <i>asphodeloides</i> (Gouan) Bässler, 1966	LC
105247	<i>Lathyrus pratensis</i> L., 1753	LC
105261	<i>Lathyrus sphaericus</i> Retz., 1783	LC
105266	<i>Lathyrus sylvestris</i> L., 1753	LC
105280	<i>Lathyrus vernus</i> (L.) Bernh., 1800	LC
137161	<i>Lavandula angustifolia</i> Mill. subsp. <i>angustifolia</i>	LC
105297	<i>Lavandula angustifolia</i> Mill., 1768	LC
105312	<i>Lavandula latifolia</i> Medik., 1784	LC
105400	<i>Leersia oryzoides</i> (L.) Sw., 1788	LC
105407	<i>Legousia hybrida</i> (L.) Delarbre, 1800	LC
105410	<i>Legousia speculum-veneris</i> (L.) Chaix, 1785	LC
105431	<i>Lemna minor</i> L., 1753	LC
105490	<i>Leontodon crispus</i> Vill., 1779	LC
137189	<i>Leontodon hispidus</i> L. subsp. <i>hispidus</i>	LC
105521	<i>Leontodon saxatilis</i> Lam., 1779	LC
612632	<i>Leontopodium nivale</i> subsp. <i>alpinum</i> (Cass.) Greuter, 2003	LC
105607	<i>Lepidium campestre</i> (L.) R.Br., 1812	LC
105621	<i>Lepidium draba</i> L., 1753	LC
105628	<i>Lepidium graminifolium</i> L., 1759	LC
105630	<i>Lepidium heterophyllum</i> Benth., 1826	LC
105671	<i>Lepidium ruderales</i> L., 1753	LC
105680	<i>Lepidium squamatum</i> Forssk., 1775	LC

105765		<i>Leucanthemopsis alpina</i> (L.) Heywood, 1975	LC
105793		<i>Leucanthemum graminifolium</i> (L.) Lam., 1779	LC
105799	LC	<i>Leucanthemum maximum</i> (Ramond) DC., 1837	LC
105803		<i>Leucanthemum monspeliense</i> (L.) H.J.Coste, 1903	LC
105814		<i>Leucanthemum subglaucum</i> De Laramb., 1861	LC
105817		<i>Leucanthemum vulgare</i> Lam., 1779	LC
610580		<i>Libanotis pyrenaica</i> (L.) O.Schwarz, 1949	LC
105966		<i>Ligustrum vulgare</i> L., 1753	LC
105989		<i>Lilium martagon</i> L., 1753	LC
105992		<i>Lilium pyrenaicum</i> Gouan, 1773	LC
106026		<i>Limodorum abortivum</i> (L.) Sw., 1799	LC
106144		<i>Linaria alpina</i> (L.) Mill., 1768	LC
106201		<i>Linaria pelisseriana</i> (L.) Mill., 1768	LC
106213		<i>Linaria repens</i> (L.) Mill., 1768	LC
106220		<i>Linaria simplex</i> (Willd.) DC., 1805	LC
106226		<i>Linaria supina</i> (L.) Chaz., 1790	LC
106234		<i>Linaria vulgaris</i> Mill., 1768	LC
106275		<i>Linum alpinum</i> Jacq., 1762	LC
106280		<i>Linum austriacum</i> L., 1753	LC
106287		<i>Linum campanulatum</i> L., 1753	LC
106288		<i>Linum catharticum</i> L., 1753	LC
106306		<i>Linum leonii</i> F.W.Schultz, 1838	LC
106320		<i>Linum narbonense</i> L., 1753	LC
137382		<i>Linum strictum</i> L. subsp. <i>strictum</i>	LC
137383		<i>Linum suffruticosum</i> subsp. <i>apressum</i> (Caball.) Rivas Mart., 1978	LC
106346		<i>Linum tenuifolium</i> L., 1753	LC
106347		<i>Linum trigynum</i> L., 1753	LC
137388		<i>Linum usitatissimum</i> subsp. <i>angustifolium</i> (Huds.) Thell., 1912	LC
106367		<i>Listera cordata</i> (L.) R.Br., 1813	LC
106370		<i>Listera ovata</i> (L.) R.Br., 1813	LC

106396	<i>Lithospermum officinale</i> L., 1753	LC
106435	<i>Lobelia urens</i> L., 1753	LC
106497	<i>Lolium multiflorum</i> Lam., 1779	LC
106499	<i>Lolium perenne</i> L., 1753	LC
137412	<i>Lolium rigidum</i> Gaudin subsp. <i>rigidum</i>	LC
106545	<i>Loncomelos narbonensis</i> (L.) Raf., 1840	LC
106546	<i>Loncomelos pyrenaicus</i> (L.) Hrouda, 1988	LC
137428	<i>Lonicera alpigena</i> L. subsp. <i>alpigena</i>	LC
106565	<i>Lonicera etrusca</i> Santi, 1795	LC
106574	<i>Lonicera nigra</i> L., 1753	LC
106581	<i>Lonicera periclymenum</i> L., 1753	LC
106583	<i>Lonicera pyrenaica</i> L., 1753	LC
106595	<i>Lonicera xylosteum</i> L., 1753	LC
106630	<i>Lotus alpinus</i> (DC.) Schleich. ex Ramond, 1825	LC
137435	<i>Lotus angustissimus</i> L. subsp. <i>angustissimus</i>	LC
137436	<i>Lotus angustissimus</i> subsp. <i>hispidus</i> (Desf. ex DC.) Bonnier & Layens, 1894	LC
137440	<i>Lotus corniculatus</i> L. subsp. <i>corniculatus</i>	LC
137449	<i>Lotus corniculatus</i> subsp. <i>tenuis</i> (Waldst. & Kit. ex Willd.) Berher, 1887	LC
106660	<i>Lotus delortii</i> Timb.-Lagr. ex F.W.Schultz, 1852	LC
106698	<i>Lotus pedunculatus</i> Cav., 1793	LC
106747	<i>Ludwigia palustris</i> (L.) Elliott, 1817	LC
106761	<i>Lunaria rediviva</i> L., 1753	LC
137481	<i>Luzula alpinopilosa</i> (Chaix) Breistr. subsp. <i>alpinopilosa</i>	LC
106818	<i>Luzula campestris</i> (L.) DC., 1805	LC
106823	<i>Luzula congesta</i> (Thuill.) Lej., 1811	LC
106828	<i>Luzula forsteri</i> (Sm.) DC., 1806	LC
106838	<i>Luzula lutea</i> (All.) DC., 1805	LC
137507	<i>Luzula multiflora</i> (Ehrh.) Lej. subsp. <i>multiflora</i>	LC
106846	<i>Luzula nivea</i> (L.) DC., 1805	LC
106847	<i>Luzula nutans</i> (Vill.) Duval-Jouve, 1863	LC

106854	<i>Luzula pilosa</i> (L.) Willd., 1809	LC
106859	<i>Luzula spicata</i> (L.) DC., 1805	LC
106861	<i>Luzula sudetica</i> (Willd.) Schult., 1814	LC
106863	<i>Luzula sylvatica</i> (Huds.) Gaudin, 1811	LC
107003	<i>Lycopodium clavatum</i> L., 1753	LC
107027	<i>Lycopsis arvensis</i> L., 1753	LC
107038	<i>Lycopus europaeus</i> L., 1753	LC
610909	<i>Lysimachia arvensis</i> (L.) U.Manns & Anderb.	LC
107072	<i>Lysimachia nemorum</i> L., 1753	LC
107073	<i>Lysimachia nummularia</i> L., 1753	LC
107085	<i>Lysimachia tenella</i> L., 1753	LC
107090	<i>Lysimachia vulgaris</i> L., 1753	LC
107106	<i>Lythrum hyssopifolia</i> L., 1753	LC
107115	<i>Lythrum portula</i> (L.) D.A.Webb, 1967	LC
107117	<i>Lythrum salicaria</i> L., 1753	LC
107158	<i>Maianthemum bifolium</i> (L.) F.W.Schmidt, 1794	LC
107217	<i>Malus sylvestris</i> Mill., 1768	LC
107282	<i>Malva moschata</i> L., 1753	LC
107284	<i>Malva neglecta</i> Wallr., 1824	LC
107286	<i>Malva nicaeensis</i> All., 1785	LC
107318	<i>Malva sylvestris</i> L., 1753	LC
107397	<i>Marrubium vulgare</i> L., 1753	LC
107473	<i>Matricaria recutita</i> L., 1753	LC
107519	<i>Meconopsis cambrica</i> (L.) Vig., 1814	LC
107574	<i>Medicago arabica</i> (L.) Huds., 1762	LC
107629	<i>Medicago hybrida</i> (Pourr.) Trautv., 1841	LC
107649	<i>Medicago lupulina</i> L., 1753	LC
107658	<i>Medicago minima</i> (L.) L., 1754	LC
107662	<i>Medicago monspeliaca</i> (L.) Trautv., 1841	LC
107677	<i>Medicago orbicularis</i> (L.) Bartal., 1776	LC

107689	<i>Medicago polymorpha</i> L., 1753	LC
107706	<i>Medicago rigidula</i> (L.) All., 1785	LC
107725	<i>Medicago suffruticosa</i> Ramond ex DC., 1805	LC
107790	<i>Melampyrum cristatum</i> L., 1753	LC
107795	<i>Melampyrum pratense</i> L., 1753	LC
107802	<i>Melampyrum vaudense</i> (Ronniger) Soó, 1927	LC
107851	<i>Melica ciliata</i> L., 1753	LC
107871	<i>Melica nutans</i> L., 1753	LC
107880	<i>Melica uniflora</i> Retz., 1779	LC
107886	<i>Melilotus albus</i> Medik., 1787	LC
107887	<i>Melilotus altissimus</i> Thuill., 1799	LC
107938	<i>Melilotus neapolitanus</i> Ten., 1815	LC
107942	<i>Melilotus officinalis</i> (L.) Lam., 1779	LC
107992	<i>Melissa officinalis</i> L., 1753	LC
108003	<i>Melittis melissophyllum</i> L., 1753	LC
108027	<i>Mentha aquatica</i> L., 1753	LC
108029	<i>Mentha arvensis</i> L., 1753	LC
137759	<i>Mentha longifolia</i> (L.) Huds. subsp. <i>longifolia</i>	LC
108138	<i>Mentha pulegium</i> L., 1753	LC
137771	<i>Mentha suaveolens</i> Ehrh. subsp. <i>suaveolens</i>	LC
108345	<i>Menyanthes trifoliata</i> L., 1753	LC
108351	<i>Mercurialis annua</i> L., 1753	LC
108361	<i>Mercurialis perennis</i> L., 1753	LC
108376	<i>Merendera montana</i> (L.) Lange, 1861	LC
108421	<i>Mespilus germanica</i> L., 1753	LC
108454	<i>Meum athamanticum</i> Jacq., 1776	LC
108477	<i>Mibora minima</i> (L.) Desv., 1818	LC
108519	<i>Micropyrum tenellum</i> (L.) Link, 1843	LC
108522	<i>Microthlaspi perfoliatum</i> (L.) F.K.Mey., 1973	LC
108537	<i>Milium effusum</i> L., 1753	LC

108588	<i>Minuartia cerastiifolia</i> (Ramond ex DC.) Graebn., 1918	LC
108597	<i>Minuartia hybrida</i> (Vill.) Schischk., 1936	LC
137834	<i>Minuartia recurva</i> subsp. <i>condensata</i> (C.Presl) Greuter & Burdet, 1982	LC
137839	<i>Minuartia rostrata</i> (Pers.) Rchb. subsp. <i>rostrata</i>	LC
108616	<i>Minuartia sedoides</i> (L.) Hiern, 1899	LC
137855	<i>Minuartia verna</i> (L.) Hiern subsp. <i>verna</i>	LC
108645	<i>Misopates orontium</i> (L.) Raf., 1840	LC
108698	<i>Moehringia trinervia</i> (L.) Clairv., 1811	LC
137868	<i>Molinia caerulea</i> (L.) Moench subsp. <i>caerulea</i>	LC
137867	<i>Molinia caerulea</i> subsp. <i>arundinacea</i> (Schrank) K.Richt., 1890	LC
108739	<i>Molopospermum peloponnesiacum</i> (L.) W.D.J.Koch, 1824	LC
108755	<i>Moneses uniflora</i> (L.) A.Gray, 1848	LC
108770	<i>Monotropa hypopitys</i> L., 1753	LC
137879	<i>Montia fontana</i> L. subsp. <i>fontana</i>	LC
137878	<i>Montia fontana</i> subsp. <i>chondrosperma</i> (Fenzl) Walters, 1953	LC
137890	<i>Murbeckiella pinnatifida</i> (Lam.) Rothm. subsp. <i>pinnatifida</i>	LC
108867	<i>Muscari atlanticum</i> Boiss. & Reut., 1852	LC
108874	<i>Muscari comosum</i> (L.) Mill., 1768	LC
108898	<i>Muscari neglectum</i> Guss. ex Ten., 1842	LC
108948	<i>Myagrum perfoliatum</i> L., 1753	LC
108987	<i>Myosotis alpestris</i> F.W.Schmidt, 1794	LC
108996	<i>Myosotis arvensis</i> Hill, 1764	LC
137909	<i>Myosotis decumbens</i> subsp. <i>teresiana</i> (Sennen) Grau, 1964	LC
137911	<i>Myosotis discolor</i> Pers. subsp. <i>discolor</i>	LC
137912	<i>Myosotis discolor</i> subsp. <i>dubia</i> (Arrond.) Blaise, 1972	LC
109036	<i>Myosotis lamottiana</i> (Braun-Blanq.) Grau, 1970	LC
137918	<i>Myosotis nemorosa</i> Besser subsp. <i>nemorosa</i>	LC
137934	<i>Myosotis ramosissima</i> Rochel subsp. <i>ramosissima</i>	LC
109104	<i>Myosotis sylvatica</i> Hoffm., 1791	LC
109121	<i>Myosoton aquaticum</i> (L.) Moench, 1794	LC

109151			<i>Myriophyllum verticillatum</i> L., 1753	LC
109161			<i>Myrrhis odorata</i> (L.) Scop., 1771	LC
137968			<i>Najas marina</i> L. subsp. <i>marina</i>	LC
109234			<i>Narcissus assoanus</i> Dufour, 1830	LC
109239			<i>Narcissus bicolor</i> L., 1762	LC
109241			<i>Narcissus bulbocodium</i> L., 1753	LC
137992			<i>Narcissus poeticus</i> L. subsp. <i>poeticus</i>	LC
109297			<i>Narcissus pseudonarcissus</i> L., 1753	LC
109366			<i>Nardus stricta</i> L., 1753	LC
109372			<i>Narthecium ossifragum</i> (L.) Huds., 1762	LC
109422			<i>Nasturtium officinale</i> R.Br., 1812	LC
109501			<i>Neotinea ustulata</i> (L.) R.M.Bateman, Pridgeon & M.W.Chase, 1997	LC
109506			<i>Neottia nidus-avis</i> (L.) Rich., 1817	LC
109629	VU	B2ac(iii,iv)	<i>Nigella gallica</i> Jord., 1852	LC
109703	LC		<i>Nothobartsia spicata</i> (Ramond) Bolliger & Molau, 1992	LC
109732			<i>Nuphar lutea</i> (L.) Sm., 1809	LC
138127			<i>Odontites luteus</i> (L.) Clairv. subsp. <i>luteus</i>	LC
109845			<i>Odontites vernus</i> (Bellardi) Dumort., 1829	LC
109893			<i>Oenanthe pimpinelloides</i> L., 1753	LC
110134			<i>Onobrychis supina</i> (Chaix ex Vill.) DC., 1805	LC
110205			<i>Ononis minutissima</i> L., 1753	LC
110211			<i>Ononis natrix</i> L., 1753	LC
110221			<i>Ononis pusilla</i> L., 1759	LC
110230			<i>Ononis rotundifolia</i> L., 1753	LC
110236			<i>Ononis spinosa</i> L., 1753	LC
110237			<i>Ononis striata</i> Gouan, 1773	LC
110244			<i>Onopordum acanthium</i> L., 1753	LC
138239			<i>Onosma fastigiata</i> (Braun-Blanq.) Braun-Blanq. ex Lacaita subsp. <i>fastigiata</i>	LC
110313			<i>Ophioglossum vulgatum</i> L., 1753	LC
110335			<i>Ophrys apifera</i> Huds., 1762	LC

162331			<i>Ophrys aranifera</i> Huds. subsp. <i>aranifera</i>	LC
110354	EN	B(1+2)ab(ii,iii,iv,v)	<i>Ophrys aveyronensis</i> (J.J.Wood) P.Delforge, 1984	LC
110356			<i>Ophrys aymoninii</i> (Breistr.) Buttler, 1986	LC
138278			<i>Ophrys exaltata</i> subsp. <i>arachnitiformis</i> (Gren. & Philippe) Del Prete, 1984	LC
138293			<i>Ophrys fusca</i> Link subsp. <i>fusca</i>	LC
110410			<i>Ophrys insectifera</i> L., 1753	LC
110421			<i>Ophrys litigiosa</i> E.G.Camus, 1896	LC
110425			<i>Ophrys lutea</i> Cav., 1793	LC
110445			<i>Ophrys passionis</i> Sennen, 1926	LC
138327			<i>Ophrys scolopax</i> Cav. subsp. <i>scolopax</i>	LC
110480			<i>Ophrys sulcata</i> Devillers & Devillers-Tersch., 1994	LC
110488			<i>Ophrys truncata</i> Dulac, 1867	LC
110491			<i>Ophrys vasconica</i> (O.Danesch & E.Danesch) P.Delforge, 1991	LC
110801			<i>Orchis anthropophora</i> (L.) All., 1785	LC
138392			<i>Orchis mascula</i> (L.) L. subsp. <i>mascula</i>	LC
110920			<i>Orchis militaris</i> L., 1753	LC
110945			<i>Orchis pallens</i> L., 1771	LC
110961			<i>Orchis provincialis</i> Balb. ex DC., 1806	LC
110966			<i>Orchis purpurea</i> Huds., 1762	LC
110987			<i>Orchis simia</i> Lam., 1779	LC
111234			<i>Oreochloa elegans</i> (Sennen) A.W.Hill, 1933	LC
111239			<i>Oreopteris limbosperma</i> (Bellardi ex All.) Holub, 1969	LC
111250			<i>Oreoselinum nigrum</i> Delarbre, 1800	LC
111289			<i>Origanum vulgare</i> L., 1753	LC
111391			<i>Ornithogalum umbellatum</i> L., 1753	LC
111406			<i>Ornithopus compressus</i> L., 1753	LC
111419			<i>Ornithopus perpusillus</i> L., 1753	LC
111447			<i>Orobanche alba</i> Stephan ex Willd., 1800	LC
111454			<i>Orobanche amethystea</i> Thuill., 1799	LC
111556			<i>Orobanche gracilis</i> Sm., 1798	LC

111561			<i>Orobanche hederæ</i> Vaucher ex Duby, 1828	LC
111614			<i>Orobanche minor</i> Sm., 1797	LC
111647			<i>Orobanche rapum-genistæ</i> Thuill., 1799	LC
111771			<i>Orthilia secunda</i> (L.) House, 1921	LC
111815			<i>Osmunda regalis</i> L., 1753	LC
111840			<i>Osyris alba</i> L., 1753	LC
111859			<i>Oxalis acetosella</i> L., 1753	LC
111876			<i>Oxalis corniculata</i> L., 1753	LC
111960			<i>Oxyria digyna</i> (L.) Hill, 1768	LC
138506			<i>Oxytropis campestris</i> (L.) DC. subsp. <i>campestris</i>	LC
111977	VU	D1+2	<i>Oxytropis foucaudii</i> Gillot, 1895	LC
111992			<i>Oxytropis neglecta</i> Ten., 1831	LC
138539			<i>Pallenis spinosa</i> (L.) Cass. subsp. <i>spinosa</i>	LC
112285			<i>Papaver argemone</i> L., 1753	LC
112290			<i>Papaver aurantiacum</i> Loisel., 1809	LC
112303			<i>Papaver dubium</i> L., 1753	LC
112355			<i>Papaver rhoeas</i> L., 1753	LC
138595			<i>Papaver somniferum</i> subsp. <i>setigerum</i> (DC.) Arcang., 1882	LC
112391			<i>Paradisea liliastrum</i> (L.) Bertol., 1840	LC
112405			<i>Parentucellia viscosa</i> (L.) Caruel, 1885	LC
112410			<i>Parietaria judaica</i> L., 1756	LC
112413			<i>Parietaria officinalis</i> L., 1753	LC
112421			<i>Paris quadrifolia</i> L., 1753	LC
112426			<i>Parnassia palustris</i> L., 1753	LC
138616			<i>Paronychia kapela</i> subsp. <i>serpyllifolia</i> (Chaix) Graebn., 1919	LC
112453			<i>Paronychia polygonifolia</i> (Vill.) DC., 1805	LC
112550			<i>Pastinaca sativa</i> L., 1753	LC
112574			<i>Pedicularis comosa</i> L., 1753	LC
112577			<i>Pedicularis foliosa</i> L., 1767	LC
112584			<i>Pedicularis kernerii</i> Dalla Torre, 1882	LC

112586		<i>Pedicularis mixta</i> Gren., 1853	LC
112590		<i>Pedicularis palustris</i> L., 1753	LC
112591		<i>Pedicularis pyrenaica</i> J.Gay, 1832	LC
112601		<i>Pedicularis sylvatica</i> L., 1753	LC
112604		<i>Pedicularis verticillata</i> L., 1753	LC
112727		<i>Persicaria amphibia</i> (L.) Gray, 1821	LC
112731		<i>Persicaria bistorta</i> (L.) Samp., 1913	LC
112739		<i>Persicaria hydropiper</i> (L.) Spach, 1841	LC
112741		<i>Persicaria lapathifolia</i> (L.) Delarbre, 1800	LC
112745		<i>Persicaria maculosa</i> Gray, 1821	LC
112746		<i>Persicaria minor</i> (Huds.) Opiz, 1852	LC
112747		<i>Persicaria mitis</i> (Schrank) Assenov, 1966	LC
112763		<i>Persicaria vivipara</i> (L.) Ronse Decr., 1988	LC
112778		<i>Petasites albus</i> (L.) Gaertn., 1791	LC
112803		<i>Petrocallis pyrenaica</i> (L.) R.Br., 1812	LC
112805	LC	<i>Petrocoptis pyrenaica</i> (J.P.Bergeret) A.Braun ex Walp., 1842	LC
112808		<i>Petrorhagia prolifera</i> (L.) P.W.Ball & Heywood, 1964	LC
138682		<i>Phalaris arundinacea</i> L. subsp. <i>arundinacea</i>	LC
113016		<i>Phalaris paradoxa</i> L., 1763	LC
113079		<i>Phegopteris connectilis</i> (Michx.) Watt, 1867	LC
113151		<i>Phillyrea media</i> L., 1759	LC
138707		<i>Phleum alpinum</i> L. subsp. <i>alpinum</i>	LC
138709		<i>Phleum alpinum</i> subsp. <i>rhaeticum</i> Humphries, 1978	LC
113178		<i>Phleum arenarium</i> L., 1753	LC
113219		<i>Phleum phleoides</i> (L.) H.Karst., 1880	LC
138726		<i>Phleum pratense</i> L. subsp. <i>pratense</i>	LC
138727		<i>Phleum pratense</i> subsp. <i>serotinum</i> (Jord.) Berher, 1887	LC
113260		<i>Phragmites australis</i> (Cav.) Trin. ex Steud., 1840	LC
113366		<i>Phyteuma charmelii</i> Vill., 1785	LC
113381		<i>Phyteuma hemisphaericum</i> L., 1753	LC

113389		<i>Phyteuma orbiculare</i> L., 1753	LC
138765		<i>Phyteuma orbiculare</i> subsp. <i>tenerum</i> (R.Schulz) Braun-Blanq., 1933	LC
113397		<i>Phyteuma pyrenaicum</i> R.Schulz, 1904	LC
138779		<i>Phyteuma spicatum</i> L. subsp. <i>spicatum</i>	LC
113407		<i>Phyteuma spicatum</i> L., 1753	LC
138778		<i>Phyteuma spicatum</i> subsp. <i>occidentale</i> R.Schulz, 1904	LC
138785		<i>Picris hieracioides</i> L. subsp. <i>hieracioides</i>	LC
138789		<i>Picris hieracioides</i> subsp. <i>villarsii</i> (Jord.) Nyman, 1879	LC
113579		<i>Pimpinella major</i> (L.) Huds., 1762	LC
613122		<i>Pimpinella major</i> var. <i>major</i>	LC
113596		<i>Pimpinella saxifraga</i> L., 1753	LC
113609		<i>Pinguicula alpina</i> L., 1753	LC
138815		<i>Pinguicula grandiflora</i> Lam. subsp. <i>grandiflora</i>	LC
113625		<i>Pinguicula longifolia</i> Ramond ex DC., 1805	LC
113626		<i>Pinguicula lusitanica</i> L., 1753	LC
138840		<i>Pinus mugo</i> subsp. <i>uncinata</i> (Ramond ex DC.) Domin, 1936	LC
113703		<i>Pinus sylvestris</i> L., 1753	LC
113727	LC	<i>Piptatherum virescens</i> (Trin.) Boiss., 1884	LC
113748		<i>Pistacia terebinthus</i> L., 1753	LC
113806		<i>Plantago alpina</i> L., 1753	LC
138872		<i>Plantago atrata</i> Hoppe subsp. <i>atrata</i>	LC
138881		<i>Plantago coronopus</i> L. subsp. <i>coronopus</i>	LC
113874		<i>Plantago holosteum</i> Scop., 1771	LC
113893		<i>Plantago lanceolata</i> L., 1753	LC
138901		<i>Plantago major</i> L. subsp. <i>major</i>	LC
113904		<i>Plantago major</i> L., 1753	LC
138899		<i>Plantago major</i> subsp. <i>intermedia</i> (Gilib.) Lange, 1856	LC
138908		<i>Plantago maritima</i> subsp. <i>serpentina</i> (All.) Arcang., 1882	LC
138909		<i>Plantago media</i> L. subsp. <i>media</i>	LC
113957		<i>Plantago sempervirens</i> Crantz, 1766	LC

114011	<i>Platanthera bifolia</i> (L.) Rich., 1817	LC
138923	<i>Platanthera chlorantha</i> (Custer) Rchb. subsp. <i>chlorantha</i>	LC
114105	<i>Poa alpina</i> L., 1753	LC
114114	<i>Poa annua</i> L., 1753	LC
138958	<i>Poa bulbosa</i> L. subsp. <i>bulbosa</i>	LC
114136	<i>Poa bulbosa</i> L., 1753	LC
138964	<i>Poa bulbosa</i> subsp. <i>vivipara</i> (Koeler) Arcang., 1882	LC
114151	<i>Poa cenisia</i> All., 1789	LC
114153	<i>Poa chaixii</i> Vill., 1786	LC
114160	<i>Poa compressa</i> L., 1753	LC
114262	<i>Poa laxa</i> Haenke, 1791	LC
114297	<i>Poa nemoralis</i> L., 1753	LC
149728	<i>Poa nemoralis</i> var. <i>glauca</i> Gaudin, 1811	LC
159892	<i>Poa pratensis</i> L. subsp. <i>pratensis</i>	LC
114332	<i>Poa pratensis</i> L., 1753	LC
139008	<i>Poa pratensis</i> subsp. <i>angustifolia</i> (L.) Dumort., 1824	LC
114398	<i>Poa supina</i> Schrad., 1806	LC
139024	<i>Poa trivialis</i> L. subsp. <i>trivialis</i>	LC
114416	<i>Poa trivialis</i> L., 1753	LC
114517	<i>Polycarpon tetraphyllum</i> (L.) L., 1759	LC
114539	<i>Polygala calcarea</i> F.W.Schultz, 1837	LC
114589	<i>Polygala serpyllifolia</i> Hose, 1797	LC
139075	<i>Polygala vulgaris</i> L. subsp. <i>vulgaris</i>	LC
114611	<i>Polygonatum multiflorum</i> (L.) All., 1785	LC
114612	<i>Polygonatum odoratum</i> (Mill.) Druce, 1906	LC
114616	<i>Polygonatum verticillatum</i> (L.) All., 1785	LC
114658	<i>Polygonum aviculare</i> L., 1753	LC
139147	<i>Polypodium cambricum</i> L. subsp. <i>cambricum</i>	LC
114972	<i>Polypodium interjectum</i> Shivas, 1961	LC
115016	<i>Polypodium vulgare</i> L., 1753	LC

115027	<i>Polypogon monspeliensis</i> (L.) Desf., 1798	LC
115041	<i>Polystichum aculeatum</i> (L.) Roth, 1799	LC
115061	<i>Polystichum lonchitis</i> (L.) Roth, 1799	LC
115076	<i>Polystichum setiferum</i> (Forssk.) T.Moore ex Woyn., 1913	LC
115156	<i>Populus tremula</i> L., 1753	LC
115215	<i>Portulaca oleracea</i> L., 1753	LC
115233	<i>Potamogeton berchtoldii</i> Fieber, 1838	LC
115245	<i>Potamogeton crispus</i> L., 1753	LC
115280	<i>Potamogeton natans</i> L., 1753	LC
115282	<i>Potamogeton nodosus</i> Poir., 1816	LC
115295	<i>Potamogeton pectinatus</i> L., 1753	LC
115301	<i>Potamogeton polygonifolius</i> Pourr., 1788	LC
115305	<i>Potamogeton pusillus</i> L., 1753	LC
608803	<i>Potentilla alchemilloides</i> Lapeyr., 1782	LC
139230	<i>Potentilla anglica</i> Laichard. subsp. <i>anglica</i>	LC
115407	<i>Potentilla argentea</i> L., 1753	LC
115414	<i>Potentilla aurea</i> L., 1756	LC
139254	<i>Potentilla caulescens</i> subsp. <i>cebennensis</i> (Siegfr. ex Debeaux) Kerguélen, 1994	LC
139270	<i>Potentilla crantzii</i> (Crantz) Beck ex Fritsch subsp. <i>crantzii</i>	LC
115449	<i>Potentilla crantzii</i> (Crantz) Beck ex Fritsch, 1897	LC
139271	<i>Potentilla crantzii</i> subsp. <i>latestipula</i> (Braun-Blanq) Vives, 1964	LC
115470	<i>Potentilla erecta</i> (L.) Räsch., 1797	LC
115486	<i>Potentilla frigida</i> Vill., 1788	LC
115515	<i>Potentilla hirta</i> L., 1753	LC
115554	<i>Potentilla micrantha</i> Ramond ex DC., 1805	LC
115560	<i>Potentilla montana</i> Brot., 1804	LC
115570	<i>Potentilla neumanniana</i> Rchb., 1832	LC
139300	<i>Potentilla nivalis</i> Lapeyr. subsp. <i>nivalis</i>	LC
115587	<i>Potentilla palustris</i> (L.) Scop., 1771	LC
115619	<i>Potentilla pyrenaica</i> Ramond ex DC., 1805	LC

115620	<i>Potentilla recta</i> L., 1753	LC
115624	<i>Potentilla reptans</i> L., 1753	LC
115631	<i>Potentilla rupestris</i> L., 1753	LC
115655	<i>Potentilla sterilis</i> (L.) Garcke, 1856	LC
115813	<i>Prenanthes purpurea</i> L., 1753	LC
139364	<i>Primula elatior</i> (L.) Hill subsp. <i>elatior</i>	LC
115865	<i>Primula elatior</i> (L.) Hill, 1765	LC
139365	<i>Primula elatior</i> subsp. <i>intricata</i> (Gren. & Godr.) Widmer, 1891	LC
139366	<i>Primula farinosa</i> subsp. <i>alpigena</i> O.Schwarz, 1968	LC
115875	<i>Primula hirsuta</i> All., 1773	LC
115883	<i>Primula integrifolia</i> L., 1753	LC
139388	<i>Primula veris</i> L. subsp. <i>veris</i>	LC
115918	<i>Primula veris</i> L., 1753	LC
139384	<i>Primula veris</i> subsp. <i>columnae</i> (Ten.) Maire & Petitm., 1908	LC
139395	<i>Primula vulgaris</i> Huds. subsp. <i>vulgaris</i>	LC
115925	<i>Primula vulgaris</i> Huds., 1762	LC
139399	<i>Pritzelago alpina</i> (L.) Kuntze subsp. <i>alpina</i>	LC
115975	<i>Prospero autumnale</i> (L.) Speta, 1982	LC
115993	<i>Prunella grandiflora</i> (L.) Schöller, 1775	LC
115994	<i>Prunella hastifolia</i> Brot., 1804	LC
115996	<i>Prunella hyssopifolia</i> L., 1753	LC
115998	<i>Prunella laciniata</i> (L.) L., 1763	LC
116012	<i>Prunella vulgaris</i> L., 1753	LC
116043	<i>Prunus avium</i> (L.) L., 1755	LC
116096	<i>Prunus mahaleb</i> L., 1753	LC
116109	<i>Prunus padus</i> L., 1753	LC
116142	<i>Prunus spinosa</i> L., 1753	LC
116192	<i>Pseudarrhenatherum longifolium</i> (Thore) Rouy, 1922	LC
139460	<i>Pseudorchis albida</i> (L.) A. & D.Love subsp. <i>albida</i>	LC
116265	<i>Pteridium aquilinum</i> (L.) Kuhn, 1879	LC

116392			<i>Pulicaria dysenterica</i> (L.) Bernh., 1800	LC
116407			<i>Pulmonaria affinis</i> Jord., 1854	LC
139495			<i>Pulmonaria longifolia</i> (Bastard) Boreau subsp. <i>longifolia</i>	LC
116416			<i>Pulmonaria longifolia</i> (Bastard) Boreau, 1857	LC
139493			<i>Pulmonaria longifolia</i> subsp. <i>cevennensis</i> Bolliger, 1982	LC
139512			<i>Pulsatilla alpina</i> (L.) Delarbre subsp. <i>alpina</i>	LC
116440			<i>Pulsatilla alpina</i> (L.) Delarbre, 1800	LC
139513			<i>Pulsatilla alpina</i> subsp. <i>apiifolia</i> (Scop.) Nyman, 1878	LC
116456			<i>Pulsatilla rubra</i> (Lam.) Delarbre, 1800	LC
116459			<i>Pulsatilla vernalis</i> (L.) Mill., 1768	LC
116460			<i>Pulsatilla vulgaris</i> Mill., 1768	LC
116543			<i>Pyrola minor</i> L., 1753	LC
139553			<i>Pyrus pyraister</i> (L.) Du Roi subsp. <i>pyraister</i>	LC
116610			<i>Pyrus spinosa</i> Forssk., 1775	LC
116672			<i>Quercus coccifera</i> L., 1753	LC
116704			<i>Quercus ilex</i> L., 1753	LC
139584			<i>Quercus petraea</i> Liebl. subsp. <i>petraea</i>	LC
116751			<i>Quercus pubescens</i> Willd., 1805	LC
116754			<i>Quercus pyrenaica</i> Willd., 1805	LC
139596			<i>Quercus robur</i> L. subsp. <i>robur</i>	LC
116876			<i>Ramonda myconi</i> (L.) Rchb., 1831	LC
116902			<i>Ranunculus aconitifolius</i> L., 1753	LC
116903			<i>Ranunculus acris</i> L., 1753	LC
139608			<i>Ranunculus acris</i> subsp. <i>friesianus</i> (Jord.) Syme, 1863	LC
116917			<i>Ranunculus alpestris</i> L., 1753	LC
116919	LC		<i>Ranunculus amplexicaulis</i> L., 1753	LC
116922	VU	D2	<i>Ranunculus angustifolius</i> DC., 1808	LC
116928			<i>Ranunculus aquatilis</i> L., 1753	LC
116932			<i>Ranunculus arvensis</i> L., 1753	LC
116936			<i>Ranunculus auricomus</i> L., 1753	LC

116952	<i>Ranunculus bulbosus</i> L., 1753	LC
139698	<i>Ranunculus ficaria</i> L. subsp. <i>ficaria</i>	LC
117019	<i>Ranunculus ficaria</i> L., 1753	LC
117025	<i>Ranunculus flammula</i> L., 1753	LC
117043	<i>Ranunculus glacialis</i> L., 1753	LC
117047	<i>Ranunculus gouanii</i> Willd., 1799	LC
117049	<i>Ranunculus gramineus</i> L., 1753	LC
117145	<i>Ranunculus omiophyllus</i> Ten., 1830	LC
117151	<i>Ranunculus paludosus</i> Poir., 1789	LC
117155	<i>Ranunculus parnassifolius</i> L., 1753	LC
117156	<i>Ranunculus parviflorus</i> L., 1758	LC
117164	<i>Ranunculus peltatus</i> Schrank, 1789	LC
117165	<i>Ranunculus penicillatus</i> (Dumort.) Bab., 1874	LC
117174	<i>Ranunculus platanifolius</i> L., 1767	LC
117192	<i>Ranunculus pyrenaicus</i> L., 1771	LC
117201	<i>Ranunculus repens</i> L., 1753	LC
117221	<i>Ranunculus sardous</i> Crantz, 1763	LC
117224	<i>Ranunculus sceleratus</i> L., 1753	LC
117249	<i>Ranunculus thora</i> L., 1753	LC
117255	<i>Ranunculus trichophyllus</i> Chaix, 1785	LC
117262	<i>Ranunculus tuberosus</i> Lapeyr., 1813	LC
139841	<i>Raphanus raphanistrum</i> L. subsp. <i>raphanistrum</i>	LC
117353	<i>Raphanus raphanistrum</i> L., 1753	LC
139850	<i>Rapistrum rugosum</i> (L.) All. subsp. <i>rugosum</i>	LC
117426	<i>Reichardia picroides</i> (L.) Roth, 1787	LC
117446	<i>Reseda glauca</i> L., 1753	LC
117458	<i>Reseda lutea</i> L., 1753	LC
117459	<i>Reseda luteola</i> L., 1753	LC
117469	<i>Reseda phyteuma</i> L., 1753	LC
139870	<i>Rhamnus alaternus</i> L. subsp. <i>alaternus</i>	LC

117528	<i>Rhamnus alpina</i> L., 1753	LC
117530	<i>Rhamnus cathartica</i> L., 1753	LC
117548	<i>Rhamnus pumila</i> Turra, 1764	LC
117551	<i>Rhamnus saxatilis</i> Jacq., 1762	LC
611455	<i>Rhaponticum coniferum</i> (L.) Greuter, 2003	LC
117590	<i>Rhinanthus angustifolius</i> C.C.Gmel., 1806	LC
117616	<i>Rhinanthus minor</i> L., 1756	LC
117625	<i>Rhinanthus pumilus</i> (Sterneck) Soldano, 1986	LC
117668	<i>Rhodiola rosea</i> L., 1753	LC
117679	<i>Rhododendron ferrugineum</i> L., 1753	LC
117731	<i>Rhynchospora alba</i> (L.) Vahl, 1805	LC
117748	<i>Ribes alpinum</i> L., 1753	LC
117771	<i>Ribes petraeum</i> Wulfen, 1781	LC
117787	<i>Ribes uva-crispa</i> L., 1753	LC
117871	<i>Roegneria canina</i> (L.) Nevski, 1934	LC
117933	<i>Rorippa amphibia</i> (L.) Besser, 1821	LC
612558	<i>Rorippa aspera</i> subsp. <i>aspera</i>	LC
117944	<i>Rorippa palustris</i> (L.) Besser, 1821	LC
117946	<i>Rorippa pyrenaica</i> (All.) Rchb., 1838	LC
117951	<i>Rorippa sylvestris</i> (L.) Besser, 1821	LC
117986	<i>Rosa agrestis</i> Savi, 1798	LC
118016	<i>Rosa arvensis</i> Huds., 1762	LC
118073	<i>Rosa canina</i> L., 1753	LC
118173	<i>Rosa ferruginea</i> Vill., 1779	LC
118329	<i>Rosa micrantha</i> Borrer ex Sm., 1812	LC
118397	<i>Rosa pendulina</i> L., 1753	LC
118402	<i>Rosa pimpinellifolia</i> L., 1759	LC
118474	<i>Rosa rubiginosa</i> L., 1771	LC
118498	<i>Rosa sempervirens</i> L., 1753	LC
118529	<i>Rosa stylosa</i> Desv., 1809	LC

118557	<i>Rosa tomentosa</i> Sm., 1800	LC	
118582	<i>Rosa villosa</i> L., 1753	LC	
118865	<i>Rosmarinus officinalis</i> L., 1753	VU	D2 (-2)
118872	<i>Rostraria cristata</i> (L.) Tzvelev, 1971	LC	
118916	<i>Rubia peregrina</i> L., 1753	LC	
118993	<i>Rubus caesius</i> L., 1753	LC	
119130	<i>Rubus hirtus</i> Waldst. & Kit., 1805	LC	
119149	<i>Rubus idaeus</i> L., 1753	LC	
119318	<i>Rubus saxatilis</i> L., 1753	LC	
119373	<i>Rubus ulmifolius</i> Schott, 1818	LC	
119418	<i>Rumex acetosa</i> L., 1753	LC	
119419	<i>Rumex acetosella</i> L., 1753	LC	
119435	<i>Rumex alpinus</i> L., 1759	LC	
119450	<i>Rumex arifolius</i> All., 1773	LC	
119473	<i>Rumex crispus</i> L., 1753	LC	
119550	<i>Rumex obtusifolius</i> L., 1753	LC	
119569	<i>Rumex pulcher</i> L., 1753	LC	
119585	<i>Rumex sanguineus</i> L., 1753	LC	
119587	<i>Rumex scutatus</i> L., 1753	LC	
119698	<i>Ruscus aculeatus</i> L., 1753	LC	
119707	<i>Ruta angustifolia</i> Pers., 1805	LC	
119780	<i>Sagina apetala</i> Ard., 1763	LC	
119818	<i>Sagina procumbens</i> L., 1753	LC	
119827	<i>Sagina saginoides</i> (L.) H.Karst., 1882	LC	
119915	<i>Salix alba</i> L., 1753	LC	
119948	<i>Salix atrocinerea</i> Brot., 1804	LC	
119952	<i>Salix aurita</i> L., 1753	LC	
119959	<i>Salix bicolor</i> Willd., 1796	LC	
119977	<i>Salix caprea</i> L., 1753	LC	
120029	<i>Salix eleagnos</i> Scop., 1772	LC	

120040		<i>Salix fragilis</i> L., 1753	LC
120057		<i>Salix herbacea</i> L., 1753	LC
120163		<i>Salix pentandra</i> L., 1753	LC
120189		<i>Salix purpurea</i> L., 1753	LC
120191		<i>Salix pyrenaica</i> Gouan, 1773	LC
120192		<i>Salix repens</i> L., 1753	LC
120193		<i>Salix reticulata</i> L., 1753	LC
120195		<i>Salix retusa</i> L., 1759	LC
120246		<i>Salix triandra</i> L., 1753	LC
120260		<i>Salix viminalis</i> L., 1753	LC
140522		<i>Salvia pratensis</i> L. subsp. <i>pratensis</i>	LC
120700		<i>Salvia verbenaca</i> L., 1753	LC
120712		<i>Sambucus ebulus</i> L., 1753	LC
120717		<i>Sambucus nigra</i> L., 1753	LC
120720		<i>Sambucus racemosa</i> L., 1753	LC
120732		<i>Samolus valerandi</i> L., 1753	LC
120753		<i>Sanguisorba minor</i> Scop., 1771	LC
120758		<i>Sanguisorba officinalis</i> L., 1753	LC
120772		<i>Sanicula europaea</i> L., 1753	LC
140569		<i>Saponaria ocymoides</i> L. subsp. <i>ocymoides</i>	LC
120824		<i>Saponaria officinalis</i> L., 1753	LC
140589		<i>Satureja montana</i> L. subsp. <i>montana</i>	LC
120965		<i>Saxifraga aizoides</i> L., 1753	LC
120976		<i>Saxifraga aquatica</i> Lapeyr., 1801	LC
120977		<i>Saxifraga aretioides</i> Lapeyr., 1801	LC
120988		<i>Saxifraga bryoides</i> L., 1753	LC
120994		<i>Saxifraga caesia</i> L., 1753	LC
121002	LC	<i>Saxifraga cebennensis</i> Rouy & E.G.Camus, 1901	LC
140611		<i>Saxifraga clusii</i> Gouan subsp. <i>clusii</i>	LC
121047		<i>Saxifraga exarata</i> Vill., 1779	LC

121056		<i>Saxifraga fragosoi</i> Sennen, 1929	LC
121059		<i>Saxifraga geranioides</i> L., 1755	LC
121065		<i>Saxifraga granulata</i> L., 1753	LC
140642		<i>Saxifraga hirsuta</i> L. subsp. <i>hirsuta</i>	LC
121077		<i>Saxifraga hirsuta</i> L., 1759	LC
121090	LC	<i>Saxifraga intricata</i> Lapeyr., 1801	LC
121106		<i>Saxifraga longifolia</i> Lapeyr., 1801	LC
121110		<i>Saxifraga media</i> Gouan, 1773	LC
121115		<i>Saxifraga moschata</i> Wulfen, 1781	LC
140668		<i>Saxifraga oppositifolia</i> L. subsp. <i>oppositifolia</i>	LC
121139		<i>Saxifraga paniculata</i> Mill., 1768	LC
140677		<i>Saxifraga pentadactylis</i> Lapeyr. subsp. <i>pentadactylis</i>	LC
121154		<i>Saxifraga praetermissa</i> D.A.Webb, 1963	LC
140679	LC	<i>Saxifraga pubescens</i> subsp. <i>iratiana</i> (F.W.Schultz) Engl. & Irmsch., 1916	LC
121177		<i>Saxifraga rotundifolia</i> L., 1753	LC
140693		<i>Saxifraga stellaris</i> subsp. <i>robusta</i> (Engl.) Grelli, 1885	LC
121201		<i>Saxifraga tridactylites</i> L., 1753	LC
121203		<i>Saxifraga umbrosa</i> L., 1762	LC
121316		<i>Scabiosa atropurpurea</i> L., 1753	LC
140707		<i>Scabiosa cinerea</i> Lapeyr. ex Lam. subsp. <i>cinerea</i>	LC
121334		<i>Scabiosa columbaria</i> L., 1753	LC
121449		<i>Scandix pecten-veneris</i> L., 1753	LC
121549		<i>Schoenoplectus lacustris</i> (L.) Palla, 1888	LC
121581		<i>Schoenus nigricans</i> L., 1753	LC
121606		<i>Scilla bifolia</i> L., 1753	LC
140762		<i>Scirpoides holoschoenus</i> (L.) Soják subsp. <i>holoschoenus</i>	LC
121792		<i>Scirpus sylvaticus</i> L., 1753	LC
121823		<i>Scleranthus annuus</i> L., 1753	LC
121839		<i>Scleranthus perennis</i> L., 1753	LC
121846		<i>Scleranthus uncinatus</i> Schur, 1850	LC

121958		<i>Scorzonera hirsuta</i> L., 1771	LC
121959		<i>Scorzonera hispanica</i> L., 1753	LC
121960		<i>Scorzonera humilis</i> L., 1753	LC
121962		<i>Scorzonera laciniata</i> L., 1753	LC
121977	LC	<i>Scorzonera purpurea</i> L., 1753	LC
121988		<i>Scorzoneroides autumnalis</i> (L.) Moench, 1794	LC
611355		<i>Scorzoneroides duboisii</i> (Sennen) Greuter, 2006	LC
612628		<i>Scorzoneroides pyrenaica</i> subsp. <i>pyrenaica</i>	LC
121995		<i>Scrophularia alpestris</i> J.Gay ex Benth., 1846	LC
121999		<i>Scrophularia auriculata</i> L., 1753	LC
140822		<i>Scrophularia canina</i> L. subsp. <i>canina</i>	LC
122003		<i>Scrophularia canina</i> L., 1753	LC
140825		<i>Scrophularia canina</i> subsp. <i>juratensis</i> (Schleich. ex Wydler) Bonnier & Layens, 1894	LC
122028		<i>Scrophularia nodosa</i> L., 1753	LC
122038	LC	<i>Scrophularia pyrenaica</i> Benth., 1846	LC
140836		<i>Scutellaria alpina</i> L. subsp. <i>alpina</i>	LC
122069		<i>Scutellaria galericulata</i> L., 1753	LC
122073		<i>Scutellaria minor</i> Huds., 1762	LC
140842		<i>Securigera varia</i> (L.) Lassen subsp. <i>varia</i>	LC
140843		<i>Sedum acre</i> L. subsp. <i>acre</i>	LC
122106		<i>Sedum album</i> L., 1753	LC
122107		<i>Sedum alpestre</i> Vill., 1779	LC
122115		<i>Sedum anglicum</i> Huds., 1778	LC
122116		<i>Sedum annuum</i> L., 1753	LC
122118		<i>Sedum anopetalum</i> DC., 1808	LC
140856		<i>Sedum atratum</i> L. subsp. <i>atratum</i>	LC
122132		<i>Sedum brevifolium</i> DC., 1808	LC
122136		<i>Sedum caespitosum</i> (Cav.) DC., 1828	LC
122138		<i>Sedum candollei</i> Hämet-Ahti, 1929	LC
122140		<i>Sedum cepaea</i> L., 1753	LC

140858			<i>Sedum dasyphyllum</i> L. subsp. <i>dasyphyllum</i>	LC
122162			<i>Sedum forsterianum</i> Sm., 1808	LC
122182			<i>Sedum hirsutum</i> All., 1785	LC
140876			<i>Sedum rubens</i> L. subsp. <i>rubens</i>	LC
122246			<i>Sedum rupestre</i> L., 1753	LC
122254			<i>Sedum sediforme</i> (Jacq.) Pau, 1909	LC
122281			<i>Sedum villosum</i> L., 1753	LC
122308			<i>Selaginella selaginoides</i> (L.) P.Beauv. ex Schrank & Mart., 1829	LC
122419			<i>Sempervivum arachnoideum</i> L., 1753	LC
613152			<i>Sempervivum montanum</i> var. <i>montanum</i>	LC
122493			<i>Sempervivum tectorum</i> L., 1753	LC
140921			<i>Sempervivum tectorum</i> subsp. <i>arvernense</i> (Lecoq & Lamotte) Rouy & E.G.Camus, 1901	LC
122563			<i>Senecio cacaliaster</i> Lam., 1779	LC
122593			<i>Senecio doronicum</i> (L.) L., 1759	LC
122611			<i>Senecio gallicus</i> Vill., 1785	LC
122656			<i>Senecio lividus</i> L., 1753	LC
122697			<i>Senecio pyrenaicus</i> L., 1758	LC
122709	EN	B2ab(iii,iv,v)	<i>Senecio ruthenensis</i> Mazuc & Timb.-Lagr., 1854	LC
122726			<i>Senecio sylvaticus</i> L., 1753	LC
122744			<i>Senecio viscosus</i> L., 1753	LC
122745			<i>Senecio vulgaris</i> L., 1753	LC
122810			<i>Serapias lingua</i> L., 1753	LC
122837			<i>Serapias vomeracea</i> (Burm.f.) Briq., 1910	LC
122971			<i>Serratula tinctoria</i> L., 1753	LC
122989			<i>Sesamoides pygmaea</i> (Scheele) Kuntze, 1891	LC
123037			<i>Seseli montanum</i> L., 1753	LC
141049			<i>Sesleria caerulea</i> (L.) Ard. subsp. <i>caerulea</i>	LC
123141			<i>Setaria pumila</i> (Poir.) Roem. & Schult., 1817	LC
123154			<i>Setaria verticillata</i> (L.) P.Beauv., 1812	LC
141068			<i>Setaria viridis</i> (L.) P.Beauv. subsp. <i>viridis</i>	LC

123164	<i>Sherardia arvensis</i> L., 1753	LC
123176	<i>Sibbaldia procumbens</i> L., 1753	LC
123258	<i>Sideritis hyssopifolia</i> L., 1753	LC
141098	<i>Sideritis peyrei</i> subsp. <i>guillonii</i> (Timb.-Lagr.) Coulomb, 2000	LC
123367	<i>Silaum silaus</i> (L.) Schinz & Thell., 1915	LC
141110	<i>Silene acaulis</i> subsp. <i>bryoides</i> (Jord.) Nyman, 1878	LC
123396	<i>Silene armeria</i> L., 1753	LC
141121	<i>Silene ciliata</i> Pourr. subsp. <i>ciliata</i>	LC
123448	<i>Silene conica</i> L., 1753	LC
123471	<i>Silene dioica</i> (L.) Clairv., 1811	LC
123481	<i>Silene flos-cuculi</i> (L.) Clairv., 1811	LC
123485	<i>Silene gallica</i> L., 1753	LC
123512	<i>Silene italica</i> (L.) Pers., 1805	LC
123522	<i>Silene latifolia</i> Poir., 1789	LC
123563	<i>Silene nocturna</i> L., 1753	LC
141182	<i>Silene nutans</i> L. subsp. <i>nutans</i>	LC
141184	<i>Silene otites</i> (L.) Wibel subsp. <i>otites</i>	LC
123607	<i>Silene pusilla</i> Waldst. & Kit., 1812	LC
123623	<i>Silene rupestris</i> L., 1753	LC
123628	<i>Silene saxifraga</i> L., 1753	LC
141214	<i>Silene vulgaris</i> (Moench) Garcke subsp. <i>vulgaris</i>	LC
141207	<i>Silene vulgaris</i> subsp. <i>glareosa</i> (Jord.) Marsden-Jones & Turrill, 1957	LC
141212	<i>Silene vulgaris</i> subsp. <i>prostrata</i> (Gaudin) Schinz & Thell., 1923	LC
123705	<i>Silybum marianum</i> (L.) Gaertn., 1791	LC
123708	<i>Simethis mattiazzii</i> (Vand.) G.López & Jarvis, 1984	LC
123711	<i>Sinapis alba</i> L., 1753	LC
123713	<i>Sinapis arvensis</i> L., 1753	LC
123773	<i>Sison amomum</i> L., 1753	LC
123785	<i>Sison segetum</i> L., 1753	LC
123804	<i>Sisymbrium austriacum</i> Jacq., 1775	LC

123841	<i>Sisymbrium irio</i> L., 1753	LC	
123863	<i>Sisymbrium officinale</i> (L.) Scop., 1772	LC	
123987	<i>Smilax aspera</i> L., 1753	LC	
124034	<i>Solanum dulcamara</i> L., 1753	LC	
124080	<i>Solanum nigrum</i> L., 1753	LC	
124139	<i>Soldanella alpina</i> L., 1753	LC	
124205	<i>Solidago virgaurea</i> L., 1753	LC	
611925	<i>Solidago virgaurea</i> subsp. <i>alpestris</i> (Waldst. & Kit.) Grelli, 1878	LC	
124232	<i>Sonchus arvensis</i> L., 1753	LC	
124233	<i>Sonchus asper</i> (L.) Hill, 1769	LC	
611481	<i>Sonchus bulbosus</i> (L.) N.Kilian & Greuter, 2003	VU	D2 (-2)
124261	<i>Sonchus oleraceus</i> L., 1753	LC	
141314	<i>Sorbus aria</i> (L.) Crantz subsp. <i>aria</i>	LC	
124308	<i>Sorbus aucuparia</i> L., 1753	LC	
124314	<i>Sorbus chamaemespilus</i> (L.) Crantz, 1763	LC	
124319	<i>Sorbus domestica</i> L., 1753	LC	
124346	<i>Sorbus torminalis</i> (L.) Crantz, 1763	LC	
124378	<i>Sorghum halepense</i> (L.) Pers., 1805	LC	
124405	<i>Sparganium angustifolium</i> Michx., 1803	LC	
124407	<i>Sparganium emersum</i> Rehmman, 1871	LC	
141334	<i>Sparganium erectum</i> subsp. <i>neglectum</i> (Beeby) K.Richt., 1890	LC	
124453	<i>Spartium junceum</i> L., 1753	LC	
124499	<i>Spergula arvensis</i> L., 1753	LC	
124517	<i>Spergula morisonii</i> Boreau, 1847	LC	
124578	<i>Spergularia rubra</i> (L.) J.Presl & C.Presl, 1819	LC	
155051	<i>Spiraea hypericifolia</i> subsp. <i>obovata</i> (Waldst. & Kit. ex Willd.) H.Huber, 1964	LC	
124701	<i>Spiranthes spiralis</i> (L.) Chevall., 1827	LC	
124707	<i>Spirodela polyrhiza</i> (L.) Schleid., 1839	LC	
141398	<i>Stachys alopecuros</i> subsp. <i>godronii</i> (Rouy) Merxm., 1952	LC	
141399	<i>Stachys alpina</i> L. subsp. <i>alpina</i>	LC	

141400	<i>Stachys annua</i> (L.) L. subsp. <i>annua</i>	LC
124744	<i>Stachys arvensis</i> (L.) L., 1763	LC
141406	<i>Stachys germanica</i> L. subsp. <i>germanica</i>	LC
124775	<i>Stachys heraclea</i> All., 1785	LC
141412	<i>Stachys officinalis</i> (L.) Trevis. subsp. <i>officinalis</i>	LC
141414	<i>Stachys palustris</i> L. subsp. <i>palustris</i>	LC
141418	<i>Stachys recta</i> L. subsp. <i>recta</i>	LC
124814	<i>Stachys sylvatica</i> L., 1753	LC
124842	<i>Staezelina dubia</i> L., 1753	LC
124967	<i>Stellaria alsine</i> Grimm, 1767	LC
125000	<i>Stellaria graminea</i> L., 1753	LC
125006	<i>Stellaria holostea</i> L., 1753	LC
141447	<i>Stellaria media</i> (L.) Vill. subsp. <i>media</i>	LC
125021	<i>Stellaria nemorum</i> L., 1753	LC
141476	<i>Stipa eriocalis</i> subsp. <i>lutetiana</i> H.Scholz, 1968	LC
125167	<i>Stipa offneri</i> Breistr., 1950	LC
125226	<i>Streptopus amplexifolius</i> (L.) DC., 1805	LC
125295	<i>Succisa pratensis</i> Moench, 1794	LC
125319	<i>Swertia perennis</i> L., 1753	LC
141499	<i>Symphytum officinale</i> L. subsp. <i>officinale</i>	LC
141502	<i>Symphytum tuberosum</i> L. subsp. <i>tuberosum</i>	LC
141505	<i>Tanacetum corymbosum</i> (L.) Sch.Bip. subsp. <i>corymbosum</i>	LC
125469	<i>Tanacetum parthenium</i> (L.) Sch.Bip., 1844	LC
125816	<i>Taxus baccata</i> L., 1753	LC
125831	<i>Teesdalia nudicaulis</i> (L.) R.Br., 1812	LC
141543	<i>Tephrosia helenitis</i> (L.) B.Nord. subsp. <i>helenitis</i>	LC
125940	<i>Tetragonolobus maritimus</i> (L.) Roth, 1788	LC
141553	<i>Teucrium aureum</i> Schreb. subsp. <i>aureum</i>	LC
125976	<i>Teucrium botrys</i> L., 1753	LC
125981	<i>Teucrium chamaedrys</i> L., 1753	LC

126008		<i>Teucrium montanum</i> L., 1753	LC
141576		<i>Teucrium polium</i> L. subsp. <i>polium</i>	LC
126027		<i>Teucrium pyrenaicum</i> L., 1753	LC
126032		<i>Teucrium rouyanum</i> H.J.Coste & Soulié, 1898	LC
126034		<i>Teucrium scordium</i> L., 1753	LC
141583		<i>Teucrium scorodonia</i> L. subsp. <i>scorodonia</i>	LC
126070		<i>Thalictrum alpinum</i> L., 1753	LC
126078		<i>Thalictrum aquilegifolium</i> L., 1753	LC
126152	LC	<i>Thalictrum macrocarpum</i> Gren., 1838	LC
126159		<i>Thalictrum minus</i> L., 1753	LC
126287		<i>Thesium alpinum</i> L., 1753	LC
126298		<i>Thesium humifusum</i> DC., 1815	LC
141650		<i>Thesium pyrenaicum</i> Pourr. subsp. <i>pyrenaicum</i>	LC
126322		<i>Thlaspi alliaceum</i> L., 1753	LC
126332		<i>Thlaspi arvense</i> L., 1753	LC
126461	DD	<i>Thymelaea calycina</i> (Lapeyr.) Meisn., 1857	LC
126465		<i>Thymelaea dioica</i> (Gouan) All., 1789	LC
126474		<i>Thymelaea passerina</i> (L.) Coss. & Germ., 1861	LC
141695		<i>Thymelaea tinctoria</i> (Pourr.) Endl. subsp. <i>tinctoria</i>	LC
126514		<i>Thymus dolomiticus</i> H.J.Coste, 1893	LC
126551		<i>Thymus nervosus</i> J.Gay ex Willk., 1893	LC
126552		<i>Thymus nitens</i> Lamotte, 1881	LC
141701		<i>Thymus polytrichus</i> subsp. <i>britannicus</i> (Ronniger) Kerguélen, 1987	LC
141718		<i>Thymus pulegioides</i> L. subsp. <i>pulegioides</i>	LC
126582		<i>Thymus vulgaris</i> L., 1753	LC
126628		<i>Tilia cordata</i> Mill., 1768	LC
126650		<i>Tilia platyphyllos</i> Scop., 1771	LC
126798		<i>Tofieldia calyculata</i> (L.) Wahlenb., 1812	LC
141792		<i>Tolpis barbata</i> subsp. <i>umbellata</i> (Bertol.) Jahand. & Maire, 1934	LC
126837		<i>Tordylium maximum</i> L., 1753	LC

611567		<i>Torilis africana</i> Spreng., 1815	LC
141793		<i>Torilis arvensis</i> (Huds.) Link subsp. <i>arvensis</i>	LC
126846		<i>Torilis arvensis</i> (Huds.) Link, 1821	LC
126859		<i>Torilis japonica</i> (Houtt.) DC., 1830	LC
126865		<i>Torilis nodosa</i> (L.) Gaertn., 1788	LC
126925		<i>Tozzia alpina</i> L., 1753	LC
161784		<i>Tractema lilio-hyacinthus</i> (L.) Speta, 1998	LC
161785		<i>Tractema verna</i> (Huds.) Speta, 1998	LC
127005		<i>Tragopogon dubius</i> Scop., 1772	LC
141821		<i>Tragopogon pratensis</i> L. subsp. <i>pratensis</i>	LC
127070		<i>Tragus racemosus</i> (L.) All., 1785	LC
141824		<i>Trichophorum cespitosum</i> (L.) Hartm. subsp. <i>cespitosum</i>	LC
127219		<i>Trifolium alpinum</i> L., 1753	LC
127223		<i>Trifolium angustifolium</i> L., 1753	LC
127230		<i>Trifolium arvense</i> L., 1753	LC
127237		<i>Trifolium badium</i> Schreb., 1804	LC
127259		<i>Trifolium campestre</i> Schreb., 1804	LC
127294		<i>Trifolium dubium</i> Sibth., 1794	LC
127314		<i>Trifolium fragiferum</i> L., 1753	LC
127326		<i>Trifolium glomeratum</i> L., 1753	LC
141858		<i>Trifolium hybridum</i> subsp. <i>elegans</i> (Savi) Asch. & Graebn., 1907	LC
127340		<i>Trifolium incarnatum</i> L., 1753	LC
141862		<i>Trifolium incarnatum</i> subsp. <i>molinerii</i> (Balb. ex Hornem.) Ces., 1844	LC
127362	LC	<i>Trifolium leucanthum</i> M.Bieb., 1808	LC
127379		<i>Trifolium maritimum</i> Huds., 1762	LC
127382		<i>Trifolium medium</i> L., 1759	LC
127395		<i>Trifolium montanum</i> L., 1753	LC
141875		<i>Trifolium montanum</i> subsp. <i>gayanum</i> (Godr.) O.Bolòs & Vigo, 1974	LC
141878		<i>Trifolium nigrescens</i> Viv. subsp. <i>nigrescens</i>	LC
127412		<i>Trifolium ochroleucon</i> Huds., 1762	LC

127429			<i>Trifolium patens</i> Schreb., 1804	LC
141893			<i>Trifolium pratense</i> L. subsp. <i>pratense</i>	LC
127439			<i>Trifolium pratense</i> L., 1753	LC
127454			<i>Trifolium repens</i> L., 1753	LC
127463			<i>Trifolium rubens</i> L., 1753	LC
141911			<i>Trifolium scabrum</i> L. subsp. <i>scabrum</i>	LC
127482			<i>Trifolium spadiceum</i> L., 1755	LC
127491			<i>Trifolium stellatum</i> L., 1753	LC
127495			<i>Trifolium striatum</i> L., 1753	LC
127498			<i>Trifolium subterraneum</i> L., 1753	LC
127503			<i>Trifolium thalii</i> Vill., 1779	LC
127595			<i>Trinia glauca</i> (L.) Dumort., 1829	LC
127613			<i>Tripleurospermum inodorum</i> Sch.Bip., 1844	LC
127648	LC		<i>Trisetum baregense</i> Laffitte & Miégev., 1874	LC
141949			<i>Trisetum flavescens</i> (L.) P.Beauv. subsp. <i>flavescens</i>	LC
127872			<i>Trollius europaeus</i> L., 1753	LC
127901			<i>Tuberaria guttata</i> (L.) Fourr., 1868	LC
127956	EN	B2ab(iii,iv,v)	<i>Tulipa raddii</i> Reboul, 1822	LC
142006			<i>Tulipa sylvestris</i> L. subsp. <i>sylvestris</i>	LC
127966			<i>Tulipa sylvestris</i> L., 1753	LC
142001			<i>Tulipa sylvestris</i> subsp. <i>australis</i> (Link) Pamp., 1914	LC
128012			<i>Turritis glabra</i> L., 1753	LC
128042			<i>Tussilago farfara</i> L., 1753	LC
128062			<i>Typha angustifolia</i> L., 1753	LC
128077			<i>Typha latifolia</i> L., 1753	LC
128114			<i>Ulex europaeus</i> L., 1753	LC
128123			<i>Ulex minor</i> Roth, 1797	LC
128169			<i>Ulmus glabra</i> Huds., 1762	LC
128171			<i>Ulmus laevis</i> Pall., 1784	LC
128175			<i>Ulmus minor</i> Mill., 1768	LC

128215	<i>Umbilicus rupestris</i> (Salisb.) Dandy, 1948	LC
128255	<i>Urospermum dalechampii</i> (L.) Scop. ex F.W.Schmidt, 1795	LC
128268	<i>Urtica dioica</i> L., 1753	LC
128315	<i>Utricularia minor</i> L., 1753	LC
128345	<i>Vaccinium myrtillus</i> L., 1753	LC
128354	<i>Vaccinium uliginosum</i> L., 1753	LC
128384	<i>Valeriana apula</i> Pourr., 1788	LC
128394	<i>Valeriana dioica</i> L., 1753	LC
128416	<i>Valeriana montana</i> L., 1753	LC
128419	<i>Valeriana officinalis</i> L., 1753	LC
142073	<i>Valeriana officinalis</i> subsp. <i>tenuifolia</i> (Vahl) Schübler & G.Martens, 1834	LC
128428	<i>Valeriana pyrenaica</i> L., 1753	LC
128445	<i>Valeriana tripteris</i> L., 1753	LC
128446	<i>Valeriana tuberosa</i> L., 1753	LC
128460	<i>Valerianella carinata</i> Loisel.	LC
128467	<i>Valerianella dentata</i> (L.) Pollich, 1776	LC
128470	<i>Valerianella eriocarpa</i> Desv., 1809	LC
128476	<i>Valerianella locusta</i> (L.) Laterr., 1821	LC
128489	<i>Valerianella pumila</i> (Willd.) DC.	LC
128491	<i>Valerianella rimosa</i> Bastard	LC
128520	<i>Veratrum album</i> L., 1753	LC
128543	<i>Verbascum blattaria</i> L., 1753	LC
128546	<i>Verbascum boerhavii</i> L., 1767	LC
128567	<i>Verbascum densiflorum</i> Bertol., 1810	LC
128602	<i>Verbascum lychnitis</i> L., 1753	LC
142096	<i>Verbascum nigrum</i> L. subsp. <i>nigrum</i>	LC
128627	<i>Verbascum phlomoides</i> L., 1753	LC
128633	<i>Verbascum pulverulentum</i> Vill., 1779	LC
128651	<i>Verbascum sinuatum</i> L., 1753	LC
128660	<i>Verbascum thapsus</i> L., 1753	LC

128667		<i>Verbascum virgatum</i> Stokes, 1787	LC
128754		<i>Verbena officinalis</i> L., 1753	LC
128786		<i>Veronica agrestis</i> L., 1753	LC
128789		<i>Veronica alpina</i> L., 1753	LC
128792		<i>Veronica anagallis-aquatica</i> L., 1753	LC
128797		<i>Veronica aphylla</i> L., 1753	LC
128801		<i>Veronica arvensis</i> L., 1753	LC
142140		<i>Veronica austriaca</i> subsp. <i>teucrium</i> (L.) D.A.Webb, 1972	LC
128808		<i>Veronica beccabunga</i> L., 1753	LC
128810		<i>Veronica bellidioides</i> L., 1753	LC
128832		<i>Veronica chamaedrys</i> L., 1753	LC
128871		<i>Veronica fruticans</i> Jacq., 1762	LC
128880		<i>Veronica hederifolia</i> L., 1753	LC
128924		<i>Veronica montana</i> L., 1755	LC
128932	LC	<i>Veronica nummularia</i> Gouan, 1773	LC
128938		<i>Veronica officinalis</i> L., 1753	LC
128963		<i>Veronica polita</i> Fr., 1819	LC
128969		<i>Veronica ponaе</i> Gouan, 1773	LC
129000		<i>Veronica scutellata</i> L., 1753	LC
129003		<i>Veronica serpyllifolia</i> L., 1753	LC
129007		<i>Veronica spicata</i> L., 1753	LC
142185		<i>Veronica verna</i> L. subsp. <i>verna</i>	LC
129083		<i>Viburnum lantana</i> L., 1753	LC
129087		<i>Viburnum opulus</i> L., 1753	LC
129092		<i>Viburnum tinus</i> L., 1753	LC
129127		<i>Vicia bithynica</i> (L.) L., 1759	LC
142189		<i>Vicia cracca</i> L. subsp. <i>cracca</i>	LC
129147		<i>Vicia cracca</i> L., 1753	LC
142194		<i>Vicia cracca</i> subsp. <i>incana</i> (Burnat) Rouy, 1899	LC
129191		<i>Vicia hirsuta</i> (L.) Gray, 1821	LC

129195	<i>Vicia hybrida</i> L., 1753	LC
142212	<i>Vicia lutea</i> L. subsp. <i>lutea</i>	LC
129260	<i>Vicia onobrychioides</i> L., 1753	LC
129263	<i>Vicia orobus</i> DC., 1815	LC
129290	<i>Vicia pyrenaica</i> Pourr., 1788	LC
129298	<i>Vicia sativa</i> L., 1753	LC
142237	<i>Vicia sativa</i> subsp. <i>segetalis</i> (Thuill.) Celak., 1875	LC
129305	<i>Vicia sepium</i> L., 1753	LC
129307	<i>Vicia serratifolia</i> Jacq., 1778	LC
129322	<i>Vicia tenuifolia</i> Roth, 1788	LC
129325	<i>Vicia tetrasperma</i> (L.) Schreb., 1771	LC
129340	<i>Vicia villosa</i> Roth, 1793	LC
142257	<i>Vicia villosa</i> subsp. <i>varia</i> (Host) Corb., 1894	LC
129470	<i>Vinca minor</i> L., 1753	LC
129477	<i>Vincetoxicum hirundinaria</i> Medik., 1790	LC
129492	<i>Viola alba</i> Besser, 1809	LC
129506	<i>Viola arvensis</i> Murray, 1770	LC
613129	<i>Viola arvensis</i> var. <i>arvensis</i>	LC
129520	<i>Viola biflora</i> L., 1753	LC
129525	<i>Viola bubanii</i> Timb.-Lagr., 1852	LC
142305	<i>Viola canina</i> L. subsp. <i>canina</i>	LC
129542	<i>Viola cornuta</i> L., 1763	LC
129586	<i>Viola hirta</i> L., 1753	LC
129602	<i>Viola lactea</i> Sm., 1798	LC
129632	<i>Viola odorata</i> L., 1753	LC
129639	<i>Viola palustris</i> L., 1753	LC
129663	<i>Viola pyrenaica</i> Ramond ex DC., 1805	LC
129666	<i>Viola reichenbachiana</i> Jord. ex Boreau, 1857	LC
129669	<i>Viola riviniana</i> Rchb., 1823	LC
142377	<i>Viola rupestris</i> F.W.Schmidt subsp. <i>rupestris</i>	LC

129702			<i>Viola suavis</i> M.Bieb., 1819	LC
142433			<i>Viola tricolor</i> L. subsp. <i>tricolor</i>	LC
129898			<i>Viscaria alpina</i> (L.) G.Don, 1831	LC
129906			<i>Viscum album</i> L., 1753	LC
142460			<i>Vulpia ciliata</i> Dumort. subsp. <i>ciliata</i>	LC
612364			<i>Vulpia myuros</i> subsp. <i>sciuroides</i> (Roth) Rouy	LC
152627			<i>Vulpia myuros</i> var. <i>myuros</i>	LC
130046			<i>Vulpia unilateralis</i> (L.) Stace, 1978	LC
130065			<i>Wahlenbergia hederacea</i> (L.) Rchb., 1827	LC
130112	NT	pr. D2	<i>Willemetia stipitata</i> (Jacq.) Dalla Torre, 1882	LC
130124			<i>Woodsia alpina</i> (Bolton) Gray, 1821	LC
130515			<i>Xeranthemum cylindraceum</i> Sm., 1813	LC
130520			<i>Xeranthemum inapertum</i> (L.) Mill., 1768	LC
130599			<i>Zannichellia palustris</i> L., 1753	LC

Catégorie DD

79865			<i>Achillea ageratum</i> L., 1753	DD
79874	NT	pr. D2	<i>Achillea chamaemelifolia</i> Pourr., 1788	DD
130750			<i>Achillea ptarmica</i> subsp. <i>pyrenaica</i> (Sibth. ex Godr.) Heimerl, 1884	DD
130831			<i>Adenostyles alliariae</i> (Gouan) A.Kern. subsp. <i>alliariae</i>	DD
130876			<i>Agrimonia eupatoria</i> L. subsp. <i>eupatoria</i>	DD
612783			<i>Agrostis canina</i> var. <i>decipiens</i> (H.J.) Bonnier, 1931	DD
80639			<i>Agrostis gigantea</i> Roth, 1788	DD
142920			<i>Agrostis rupestris</i> var. <i>pyrenaica</i> (Pourr.) Björkman, 1960	DD
80741			<i>Agrostis schraderiana</i> Bech., 1938	DD
80798			<i>Agrostis vinealis</i> Schreb., 1771	DD
81046			<i>Alchemilla borderei</i> Buser ex E.Frohner, 1995	DD
81057			<i>Alchemilla conjuncta</i> Bab., 1842	DD

81068		<i>Alchemilla demissa</i> Buser, 1894	DD
81073		<i>Alchemilla filicaulis</i> Buser, 1893	DD
81086		<i>Alchemilla fulgens</i> Buser, 1901	DD
81120		<i>Alchemilla longana</i> Buser, 1901	DD
81130		<i>Alchemilla monticola</i> Opiz, 1838	DD
81171		<i>Alchemilla subsericea</i> Reut., 1854	DD
81190		<i>Alchemilla vetteri</i> Buser, 1896	DD
81313		<i>Allium ampeloprasum</i> L., 1753	DD
81449	VU B2ab(iii)	<i>Allium nigrum</i> L., 1762	DD
81637		<i>Alopecurus geniculatus</i> L., 1753	DD
131275		<i>Alyssum montanum</i> L. subsp. <i>montanum</i>	DD
131270		<i>Alyssum montanum</i> subsp. <i>collicola</i> (Rouy & Foucaud) P.Fourn., 1936	DD
131279		<i>Alyssum simplex</i> Rudolphi subsp. <i>simplex</i>	DD
131285		<i>Amaranthus blitum</i> L. subsp. <i>blitum</i>	DD
131286		<i>Amaranthus blitum</i> subsp. <i>emarginatus</i> (Moq. ex Uline & W.L.Bray) Carretero, Muñoz Garm. & Pedrol, 1987	DD
131292		<i>Amaranthus graecizans</i> subsp. <i>silvestris</i> (Vill.) Brenan, 1961	DD
143447		<i>Amaranthus hybridus</i> var. <i>erythrostachys</i> Moq., 1849	DD
143448		<i>Amaranthus hybridus</i> var. <i>hybridus</i>	DD
143449		<i>Amaranthus hybridus</i> var. <i>pseudoretroflexus</i> (Thell.) Carretero, 1979	DD
82571	VU D2	<i>Andryala ragusina</i> L., 1763	DD
82607		<i>Anemone coronaria</i> L., 1753	DD
612392		<i>Angelica sylvestris</i> subsp. <i>bernardae</i> Reduron, 2007	DD
82794		<i>Antennaria carpatica</i> (Wahlenb.) Bluff & Fingerh., 1825	DD
82835		<i>Anthemis cretica</i> L., 1753	DD
82916		<i>Anthoxanthum aristatum</i> Boiss., 1842	DD
131446		<i>Anthoxanthum odoratum</i> subsp. <i>nipponicum</i> (Honda) Tzvelev, 1967	DD
82943		<i>Anthriscus nitida</i> (Wahlenb.) Hazsl., 1864	DD
131467		<i>Anthyllis vulneraria</i> subsp. <i>alpestris</i> (Kit.) Asch. & Graebn., 1908	DD
131494		<i>Anthyllis vulneraria</i> subsp. <i>vulnerarioides</i> (All.) Arcang., 1894	DD
131495		<i>Antinoria agrostidea</i> (DC.) Parl. subsp. <i>agrostidea</i>	DD

131496		<i>Antirrhinum latifolium</i> subsp. <i>intermedium</i> (Debeaux) Nyman, 1881	DD
143717		<i>Arabis ciliata</i> var. <i>ciliata</i>	DD
143719		<i>Arabis ciliata</i> var. <i>hirsuta</i> W.D.J.Koch, 1837	DD
131554		<i>Arabis nova</i> Vill. subsp. <i>nova</i>	DD
83375		<i>Arabis planisiliqua</i> (Pers.) Rchb., 1838	DD
83398		<i>Arabis sagittata</i> (Bertol.) DC., 1815	DD
83402		<i>Arabis scabra</i> All., 1773	DD
131571		<i>Arctium minus</i> subsp. <i>pubens</i> (Bab.) P.Fourn., 1928	DD
83503		<i>Arctium nemorosum</i> Lej., 1833	DD
83507		<i>Arctium tomentosum</i> Mill., 1768	DD
83546		<i>Arenaria biflora</i> L., 1767	DD
131614		<i>Arenaria tetraquetra</i> L. subsp. <i>tetraquetra</i>	DD
83811		<i>Armeria bubanii</i> G.H.M.Lawr., 1940	DD
84290		<i>Asperugo procumbens</i> L., 1753	DD
84296		<i>Asperula aristata</i> L.f., 1782	DD
131779		<i>Asphodelus albus</i> subsp. <i>delphinensis</i> (Gren. & Godr.) Z.Diaz & Valdés, 1996	DD
131848		<i>Asplenium trichomanes</i> subsp. <i>hastatum</i> (H.Christ) S.Jess., 1995	DD
131854		<i>Asplenium trichomanes</i> subsp. <i>lusaticum</i> (D.E.Mey.) Lawalrée, 1978	DD
131904		<i>Astragalus australis</i> (L.) Lam. subsp. <i>australis</i>	DD
84831		<i>Astragalus depressus</i> L., 1756	DD
613686		<i>Avena sativa</i> var. <i>ludoviciana</i> (Durieu) B.Bock	DD
144223		<i>Avenula pratensis</i> var. <i>vasconica</i> (St.-Yves) Romero Zarco, 1984	DD
132052		<i>Avenula pubescens</i> subsp. <i>laevigata</i> (Schur) Holub, 1976	DD
85745		<i>Bellis sylvestris</i> Cirillo, 1792	DD
86043		<i>Biscutella intermedia</i> Gouan, 1773	DD
86066		<i>Biscutella sclerocarpa</i> Revel, 1874	DD
86085		<i>Blackstonia imperfoliata</i> (L.f.) Samp., 1913	DD
160135		<i>Bolboschoenus maritimus</i> subsp. <i>cyosus</i> (Rchb.) Soják, 1972	DD
86394	LC	<i>Brassica montana</i> Pourr., 1788	DD
132263		<i>Bromus hordeaceus</i> subsp. <i>pseudothominei</i> (P.Sm.) H.Scholz, 1970	DD

132264		<i>Bromus hordeaceus</i> subsp. <i>thominei</i> (Hardouin) Braun-Blanq., 1929	DD
86751		<i>Bromus secalinus</i> L., 1753	DD
86879		<i>Bufonia paniculata</i> Dubois ex Delarbre, 1800	DD
86883	NT pr. B2ab(ii,iii,iv,v)	<i>Bufonia tenuifolia</i> L., 1753	DD
132340		<i>Bupleurum falcatum</i> L. subsp. <i>falcatum</i>	DD
132337		<i>Bupleurum falcatum</i> subsp. <i>cernuum</i> (Ten.) Arcang., 1894	DD
87053	VU B2ab(iii, iv)	<i>Bupleurum gerardi</i> All., 1773	DD
613679		<i>Bupleurum ranunculoides</i> var. <i>ranunculoides</i>	DD
613673		<i>Callitriche brutia</i> var. <i>brutia</i>	DD
613672		<i>Callitriche brutia</i> var. <i>hamulata</i> (Kütz. ex W.D.J.Koch) Lansdown, 2006	DD
87476		<i>Callitriche obtusangula</i> Le Gall, 1852	DD
87478		<i>Callitriche palustris</i> L., 1753	DD
87480		<i>Callitriche platycarpa</i> Kütz., 1842	DD
87642		<i>Campanula ficarioides</i> Timb.-Lagr., 1862	DD
87663	VU D1+2	<i>Campanula jaubertiana</i> Timb.-Lagr., 1868	DD
87908	VU D2	<i>Cardamine crassifolia</i> Pourr., 1788	DD
132582		<i>Carduus argemone</i> Pourr. ex Lam. subsp. <i>argemone</i>	DD
88074		<i>Carduus argemone</i> Pourr. ex Lam., 1785	DD
132666		<i>Carex capillaris</i> L. subsp. <i>capillaris</i>	DD
132672		<i>Carex curvula</i> All. subsp. <i>curvula</i>	DD
132674		<i>Carex curvula</i> subsp. <i>rosae</i> Gilomen, 1937	DD
88472		<i>Carex dioica</i> L., 1753	DD
88499		<i>Carex ericetorum</i> Pollich, 1777	DD
132707		<i>Carex flacca</i> Schreb. subsp. <i>flacca</i>	DD
132704		<i>Carex flacca</i> subsp. <i>claviformis</i> (Hoppe) Schinz & Thell., 1909	DD
132706		<i>Carex flacca</i> subsp. <i>erythrostachys</i> (Hoppe) Holub, 1988	DD
145213		<i>Carex ovalis</i> Gooden. var. <i>ovalis</i>	DD
145212		<i>Carex ovalis</i> var. <i>argyroglochis</i> (Hornem.) De Langhe & Lambinon, 1973	DD
132904		<i>Centaurea jacea</i> subsp. <i>decepiens</i> (Thuill.) Celak., 1871	DD
132917		<i>Centaurea jacea</i> subsp. <i>timbalii</i> (Martrin-Donos) Braun-Blanq., 1952	DD

132971		<i>Centaurea paniculata</i> L. subsp. <i>paniculata</i>	DD
89936		<i>Cephalaria alpina</i> (L.) Schrad. ex Roem. & Schult., 1818	DD
90080	LC	<i>Cerastium ramosissimum</i> Boiss., 1838	DD
90222		<i>Ceratophyllum submersum</i> L., 1763	DD
133219		<i>Chenopodium album</i> L. subsp. <i>album</i>	DD
133226		<i>Chenopodium album</i> subsp. <i>opulifolium</i> (Schrad. ex W.D.J.Koch & Ziz) Batt., 1890	DD
90801		<i>Chenopodium rubrum</i> L., 1753	DD
90836		<i>Chenopodium vulvaria</i> L., 1753	DD
91010		<i>Chrozophora tinctoria</i> (L.) A.Juss., 1824	DD
91330		<i>Cirsium ferox</i> (L.) DC., 1805	DD
92245		<i>Conopodium pyrenaicum</i> (Loisel.) Miégev., 1874	DD
92630		<i>Cota triumfetti</i> (L.) J.Gay ex Guss., 1844	DD
92669		<i>Cotoneaster juranus</i> Gand., 1875	DD
93027		<i>Crepis conyzifolia</i> (Gouan) A.Kern., 1872	DD
93088		<i>Crepis mollis</i> (Jacq.) Asch., 1866	DD
93097		<i>Crepis nicaeensis</i> Balb., 1807	DD
133575		<i>Cuscuta planiflora</i> subsp. <i>godronii</i> (Des Moul.) Kerguélen, 1987	DD
93644		<i>Cuscuta scandens</i> Brot., 1804	DD
133577		<i>Cuscuta scandens</i> subsp. <i>cesatiana</i> (Bertol.) Soó, 1977	DD
93830		<i>Cynoglossum germanicum</i> Jacq., 1767	DD
133611		<i>Cyperus longus</i> L. subsp. <i>longus</i>	DD
133610		<i>Cyperus longus</i> subsp. <i>badius</i> (Desf.) Bonnier & Layens, 1894	DD
94063		<i>Cystopteris dickieana</i> R.Sim, 1848	DD
612459		<i>Descurainia tanacetifolia</i> subsp. <i>suffruticosa</i> (H.J.Coste & Soulié) Jauzein	DD
94699		<i>Dianthus benearnensis</i> Loret, 1858	DD
94756		<i>Dianthus gratianopolitanus</i> Vill., 1789	DD
94985		<i>Digitaria ischaemum</i> (Schreb.) Schreb. ex Mühl., 1817	DD
95313		<i>Draba fladnizensis</i> Wulfen, 1779	DD
95365	VU D2	<i>Draba subnivalis</i> Braun-Blanq., 1945	DD
133946		<i>Draba tomentosa</i> subsp. <i>ciliigera</i> (O.E.Schulz) O.Bolòs & Vigo, 1974	DD

133970		<i>Dryopteris affinis</i> subsp. <i>cambrensis</i> Fraser-Jenk., 1987	DD
611755		<i>Dysphania botrys</i> (L.) Mosyakin & Clemants, 2002	DD
95758		<i>Echium italicum</i> L., 1753	DD
134060		<i>Eleocharis palustris</i> (L.) Roem. & Schult. subsp. <i>palustris</i>	DD
612462		<i>Eleocharis palustris</i> subsp. <i>waltersii</i> Bures & Danihelka, 2008	DD
96079	VU D2	<i>Endressia pyrenaica</i> (J.Gay ex DC.) J.Gay, 1832	DD
96127		<i>Epilobium alpestre</i> (Jacq.) Krock., 1787	DD
96191		<i>Epilobium lanceolatum</i> Sebast. & Mauri, 1818	DD
96251		<i>Epilobium roseum</i> Schreb., 1771	DD
612464		<i>Epipactis helleborine</i> subsp. <i>orbicularis</i> (K.Richt.) E.Klein, 1997	DD
134147		<i>Epipactis helleborine</i> subsp. <i>tremolsii</i> (Pau) E.Klein, 1979	DD
96449		<i>Epipactis leptochila</i> (Godfery) Godfery, 1921	DD
96456		<i>Epipactis muelleri</i> Godfery, 1921	DD
611289		<i>Epipactis viridiflora</i> (Hoffm.) Krock., 1814	DD
96580		<i>Eragrostis barrelieri</i> Daveau, 1894	DD
96585		<i>Eragrostis cilianensis</i> (All.) Vignolo ex Janch., 1907	DD
96613		<i>Eragrostis minor</i> Host, 1809	DD
134185		<i>Eragrostis pilosa</i> (L.) P.Beauv. subsp. <i>pilosa</i>	DD
96628		<i>Eragrostis pilosa</i> (L.) P.Beauv., 1812	DD
96916		<i>Erodium lucidum</i> Lapeyr., 1813	DD
97064		<i>Erucastrum gallicum</i> (Willd.) O.E.Schulz, 1916	DD
134287		<i>Erucastrum nasturtiifolium</i> (Poir.) O.E.Schulz subsp. <i>nasturtiifolium</i>	DD
97234		<i>Erysimum ochroleucum</i> (Schleich.) DC., 1805	DD
134386	DD	<i>Euphorbia flavicoma</i> subsp. <i>occidentalis</i> Lainz, 1976	DD
146580		<i>Euphorbia peplus</i> var. <i>peploides</i> (Gouan) Vis., 1852	DD
97784		<i>Euphrasia pectinata</i> Ten., 1815	DD
98045		<i>Festuca airoides</i> Lam., 1788	DD
98057	DD	<i>Festuca altopyrenaica</i> Fuente & E.Ortunez Rubio, 1994	DD
134490		<i>Festuca arundinacea</i> subsp. <i>fenas</i> (Lag.) Arcang., 1894	DD
134491		<i>Festuca arundinacea</i> subsp. <i>mediterranea</i> (Hack.) K.Richt., 1890	DD

134493		<i>Festuca arundinacea</i> subsp. <i>uechtriziana</i> (Wiesb.) Hack. ex Hegi, 1908	DD
134495		<i>Festuca arvernensis</i> subsp. <i>costei</i> (St.-Yves) Auquier & Kerguélen, 1978	DD
98096		<i>Festuca bartherei</i> Timb.-Lagr., 1871	DD
98125		<i>Festuca cagiriensis</i> Timb.-Lagr., 1870	DD
146757		<i>Festuca eskia</i> var. <i>eskia</i>	DD
611171		<i>Festuca heteroidea</i> (Verg.) Jauzein & J.M.Tison, 2010	DD
98279		<i>Festuca heteropachys</i> (St.-Yves) Patzke ex Auquier, 1973	DD
98322	VU D2	<i>Festuca lahonderei</i> Kerguélen & Plonka, 1988	DD
98323		<i>Festuca lambinonii</i> Kerguélen, 1983	DD
98415		<i>Festuca occitanica</i> (Litard.) Auquier & Kerguélen, 1975	DD
134564		<i>Festuca ochroleuca</i> subsp. <i>bigorronensis</i> (St.-Yves) Kerguélen, 1975	DD
134567		<i>Festuca ochroleuca</i> Timb.-Lagr. subsp. <i>ochroleuca</i>	DD
98417		<i>Festuca ochroleuca</i> Timb.-Lagr., 1870	DD
134579		<i>Festuca ovina</i> subsp. <i>guestfalica</i> (Boenn. ex Rchb.) K.Richt., 1890	DD
98431		<i>Festuca paniculata</i> (L.) Schinz & Thell., 1913	DD
134615		<i>Festuca rubra</i> subsp. <i>fallax</i> (Thuill.) Nyman, 1882	DD
134619		<i>Festuca rubra</i> subsp. <i>juncea</i> (Hack.) K.Richt., 1890	DD
134640		<i>Festuca stricta</i> subsp. <i>trachyphylla</i> (Hack.) Patzke, 1961	DD
134644		<i>Festuca trichophylla</i> (Ducros ex Gaudin) K.Richt. subsp. <i>trichophylla</i>	DD
134642		<i>Festuca trichophylla</i> subsp. <i>asperifolia</i> (St.-Yves) Al-Bermani, 1992	DD
134661		<i>Festuca yvesii</i> Sennen & Pau subsp. <i>yvesii</i>	DD
98633		<i>Festuca yvesii</i> Sennen & Pau, 1917	DD
134660		<i>Festuca yvesii</i> subsp. <i>bellottii</i> (Auquier & Kerguélen) Kerguélen, 1987	DD
134682		<i>Filago lutescens</i> Jord. subsp. <i>lutescens</i>	DD
98787		<i>Fourraea alpina</i> (L.) Greuter & Burdet, 1984	DD
98933		<i>Fraxinus ornus</i> L., 1753	DD
99051		<i>Fumaria bastardii</i> Boreau, 1847	DD
99106		<i>Fumaria muralis</i> Sond. ex W.D.J.Koch, 1847	DD
134832		<i>Galeopsis ladanum</i> subsp. <i>villosa</i> (Huds.) Celak., 1871	DD
134835		<i>Galeopsis tetrahit</i> subsp. <i>bifida</i> (Boenn.) Fr., 1839	DD

99372		<i>Galium anisophyllum</i> Vill., 1779	DD
134858		<i>Galium aparine</i> subsp. <i>spurium</i> (L.) Hartm., 1846	DD
613522		<i>Galium aparine</i> var. <i>echinospermum</i> (Wallr.) Farw., 1917	DD
99381		<i>Galium atrovirens</i> Lapeyr., 1818	DD
99457		<i>Galium lucidum</i> All., 1773	DD
134901		<i>Galium palustre</i> L. subsp. <i>palustre</i>	DD
134899		<i>Galium palustre</i> subsp. <i>debile</i> (Desv.) Berher, 1887	DD
134900		<i>Galium palustre</i> subsp. <i>elongatum</i> (C.Presl) Lange, 1869	DD
134906		<i>Galium parisiense</i> subsp. <i>divaricatum</i> (Pourr. ex Lam.) Rouy, 1903	DD
99513		<i>Galium pusillum</i> L., 1753	DD
99581		<i>Galium verticillatum</i> Danthoine ex Lam., 1788	DD
134958		<i>Galium verum</i> subsp. <i>wirtgenii</i> (F.W.Schultz) Oborny, 1885	DD
609224		<i>Gasparrinia peucedanoides</i> (M.Bieb.) Thell., 1926	DD
99881		<i>Gentiana cruciata</i> L., 1753	DD
99989		<i>Gentianella tenella</i> (Rottb.) Börner, 1912	DD
100487		<i>Gnaphalium norvegicum</i> Gunnerus, 1772	DD
100608		<i>Gymnadenia densiflora</i> (Wahlenb.) D.Dietr., 1839	DD
100616		<i>Gymnadenia pyrenaica</i> (Philippe) Giraudias, 1890	DD
135265		<i>Helictotrichon sedenense</i> (Clarion ex DC.) Holub subsp. <i>sedenense</i>	DD
135263		<i>Helictotrichon sedenense</i> subsp. <i>gervaisii</i> Romero Zarco, 1984	DD
135338		<i>Hesperis matronalis</i> subsp. <i>nivea</i> (Baumg.) Perrier, 1917	DD
101738	LC	<i>Hieracium breviscapum</i> DC., 1815	DD
102445		<i>Hieracium racemosum</i> Waldst. & Kit. ex Willd., 1803	DD
102876		<i>Hirschfeldia incana</i> (L.) Lagr.-Foss., 1847	DD
103178		<i>Hyoscyamus albus</i> L., 1753	DD
103185		<i>Hyoscyamus niger</i> L., 1753	DD
136819		<i>Iberis linifolia</i> L. subsp. <i>linifolia</i>	DD
103461		<i>Iberis linifolia</i> L., 1759	DD
103628		<i>Inula helvetica</i> Weber, 1784	DD
103857		<i>Isolepis cernua</i> (Vahl) Roem. & Schult., 1817	DD

104148		<i>Juncus capitatus</i> Weigel, 1772	DD
104196		<i>Juncus gerardi</i> Loisel., 1809	DD
104363		<i>Juncus triglumis</i> L., 1753	DD
136974		<i>Juniperus communis</i> subsp. <i>nana</i> (Hook.) Syme, 1868	DD
104644		<i>Koeleria macrantha</i> (Ledeb.) Schult., 1824	DD
137041		<i>Koeleria vallesiana</i> subsp. <i>humilis</i> Braun-Blanq., 1945	DD
104767		<i>Lactuca ramosissima</i> (All.) Gren. & Godr., 1850	DD
104855		<i>Lamium amplexicaule</i> L., 1753	DD
104879		<i>Lamium hybridum</i> Vill., 1786	DD
137106		<i>Laserpitium prutenicum</i> subsp. <i>dufourianum</i> (Rouy & E.G.Camus) Braun-Blanq., 1929	DD
105189		<i>Lathyrus filiformis</i> (Lam.) J.Gay, 1857	DD
105204	CR D	<i>Lathyrus inconspicuus</i> L., 1753	DD
613131		<i>Lathyrus nissolia</i> var. <i>nissolia</i>	DD
613542		<i>Lathyrus pratensis</i> var. <i>grandiflorus</i> Bogenh.	DD
613132		<i>Lathyrus pratensis</i> var. <i>pratensis</i>	DD
148100		<i>Lathyrus pratensis</i> var. <i>velutinus</i> DC., 1825	DD
105260		<i>Lathyrus setifolius</i> L., 1753	DD
105273		<i>Lathyrus tuberosus</i> L., 1753	DD
137162		<i>Lavandula angustifolia</i> subsp. <i>pyrenaica</i> (DC.) Guinea, 1972	DD
105427		<i>Lemna gibba</i> L., 1753	DD
105641		<i>Lepidium latifolium</i> L., 1753	DD
105786		<i>Leucanthemum delarbrei</i> Timb.-Lagr. ex Lamotte, 1881	DD
137244		<i>Leucanthemum gaudinii</i> subsp. <i>barrelieri</i> (Dufour ex DC.) Vogt, 1991	DD
105801	VU D2	<i>Leucanthemum meridionale</i> Legrand, 1881	DD
105807		<i>Leucanthemum pallens</i> (J.Gay ex Perreym.) DC., 1838	DD
106570		<i>Lonicera implexa</i> Aiton, 1789	DD
106839		<i>Luzula luzulina</i> (Vill.) Dalla Torre & Sarnth., 1909	DD
148451		<i>Luzula multiflora</i> var. <i>multiflora</i>	DD
613840		<i>Lysimachia arvensis</i> f. <i>parviflora</i> (Hoffmanns. & Link) B.Bock	DD
610910		<i>Lysimachia minima</i> (L.) U.Manns & Anderb., 2009	DD

107224		Malva alcea L., 1753	DD
148529		Medicago doliata var. muricata (Benth.) Heyn, 1970	DD
107665		Medicago murex Willd., 1802	DD
137653		Medicago orbicularis subsp. castellana (J.Casellas) P.Monts., 1972	DD
148575		Medicago orbicularis var. marginata (Willd.) Benth., 1826	DD
148582		Medicago polymorpha var. denticulata (Willd.) Kerguélen, 1993	DD
148590		Medicago polymorpha var. polymorpha	DD
137666		Medicago sativa subsp. falcata (L.) Arcang., 1882	DD
137671		Medicago sativa subsp. media (Pers.) Schübler & G.Martens, 1834	DD
107739		Medicago truncatula Gaertn., 1791	DD
107800		Melampyrum sylvaticum L., 1753	DD
137743		Mentha aquatica L. subsp. aquatica	DD
108602		Minuartia laricifolia (L.) Schinz & Thell., 1907	DD
108604		Minuartia mediterranea (Ledeb. ex Link) K.Maly, 1908	DD
108614		Minuartia rubra (Scop.) McNeill, 1963	DD
108622		Minuartia villarii (Balb.) Wilczek & Chenevard, 1912	DD
108689		Moehringia pentandra J.Gay, 1832	DD
137876		Monotropa hypopitys L. subsp. hypopitys	DD
137875		Monotropa hypopitys subsp. hypophegea (Wallr.) Holmboe, 1922	DD
108869		Muscari botryoides (L.) Mill., 1768	DD
109091		Myosotis scorpioides L., 1753	DD
109092		Myosotis secunda A.Murray, 1836	DD
109102		Myosotis stricta Link ex Roem. & Schult., 1819	DD
109139		Myriophyllum alterniflorum DC., 1815	DD
109150		Myriophyllum spicatum L., 1753	DD
138003		Narcissus pseudonarcissus subsp. moschatus (L.) Baker, 1888	DD
109465		Neatostema apulum (L.) I.M.Johnst., 1953	DD
109516		Nepeta cataria L., 1753	DD
109528	VU D1+2	Nepeta latifolia DC., 1805	DD
138052		Nepeta nepetella L. subsp. nepetella	DD

138095		<i>Noccaea montana</i> (L.) F.K.Mey. subsp. <i>montana</i>	DD
109750		<i>Nymphaea alba</i> L., 1753	DD
109881		<i>Oenanthe lachenalii</i> C.C.Gmel., 1805	DD
110162	VU D1+2	<i>Ononis aragonensis</i> Asso, 1779	DD
148966		<i>Ononis spinosa</i> var. <i>procurrens</i> (Wallr.) Burnat, 1896	DD
110246	VU D2	<i>Onopordum acaulon</i> L., 1763	DD
148979		<i>Ophrys apifera</i> var. <i>apifera</i>	DD
613554		<i>Ophrys apifera</i> var. <i>manginii</i> (G.Tallon) B.Bock	DD
148983		<i>Ophrys apifera</i> var. <i>trollii</i> (Hegetschw.) Rchb.f., 1851	DD
111356		<i>Ornithogalum monticola</i> Jord. & Fourr., 1866	DD
138455		<i>Ornithopus sativus</i> Brot. subsp. <i>sativus</i>	DD
111494		<i>Orobanche caryophyllacea</i> Sm., 1798	DD
111628		<i>Orobanche picridis</i> F.W.Schultz, 1830	DD
111649		<i>Orobanche reticulata</i> Wallr., 1825	DD
111686		<i>Orobanche teucrii</i> Holandre, 1829	DD
111886		<i>Oxalis fontana</i> Bunge, 1835	DD
111980		<i>Oxytropis halleri</i> Bunge ex W.D.J.Koch, 1844	DD
138564		<i>Papaver dubium</i> L. subsp. <i>dubium</i>	DD
138566		<i>Papaver dubium</i> subsp. <i>lecoqii</i> (Lamotte) Syme, 1863	DD
112602		<i>Pedicularis tuberosa</i> L., 1753	DD
138658		<i>Petrorhagia saxifraga</i> (L.) Link subsp. <i>saxifraga</i>	DD
113097		<i>Phelipanche mutelii</i> (Reut.) Pomel, 1874	DD
113098		<i>Phelipanche nana</i> (Reut.) Soják, 1972	DD
113099		<i>Phelipanche purpurea</i> (Jacq.) Soják, 1972	DD
113100		<i>Phelipanche ramosa</i> (L.) Pomel, 1874	DD
113377		<i>Phyteuma gausсенii</i> Chouard, 1952	DD
113378		<i>Phyteuma globulariifolium</i> Sternb. & Hoppe, 1818	DD
138764		<i>Phyteuma orbiculare</i> L. subsp. <i>orbiculare</i>	DD
113392		<i>Phyteuma ovatum</i> Honck., 1782	DD
113400		<i>Phyteuma rupicola</i> Braun-Blanq., 1945	DD

113405		Phyteuma serratoides Chouard, 1952	DD
113446		Picnomon acarna (L.) Cass., 1826	DD
613402		Pimpinella major var. rubra (Hoppe ex Schleich.) Thell., 1926	DD
113639		Pinguicula vulgaris L., 1753	DD
113725		Piptatherum paradoxum (L.) P.Beauv., 1812	DD
138865		Pisum sativum subsp. biflorum (Raf.) Soldano, 1992	DD
113816		Plantago bellardii All., 1785	DD
113914		Plantago monosperma Pourr., 1788	DD
113953		Plantago scabra Moench, 1794	DD
114080		Plumbago europaea L., 1753	DD
149577		Poa alpina var. frigida (Gaudin) Salis, 1833	DD
149727		Poa nemoralis var. firmula Gaudin, 1811	DD
149732		Poa nemoralis var. glaucantha (Gaudin) Rchb., 1850	DD
149740		Poa nemoralis var. miliacea (DC.) Nyman, 1865	DD
114312		Poa palustris L., 1759	DD
139004		Poa pratensis subsp. anceps (Gaudin) Dumort., 1824	DD
139021	DD	Poa trivialis subsp. feratiana (Boiss. & Reut.) A.M.Hern., 1976	DD
114523		Polygala alpina (DC.) Steud., 1821	DD
139086		Polygonum aviculare L. subsp. aviculare	DD
139089		Polygonum aviculare subsp. depressum (Meisn.) Arcang., 1882	DD
139103		Polygonum aviculare subsp. rurivagum (Jord. ex Boreau) Berher, 1887	DD
115031		Polypogon viridis (Gouan) Breistr., 1966	DD
115145		Populus nigra L., 1753	DD
115270		Potamogeton lucens L., 1753	DD
115296		Potamogeton perfoliatus L., 1753	DD
115326		Potamogeton trichoides Cham. & Schldl., 1827	DD
115402		Potentilla anserina L., 1753	DD
115509		Potentilla heptaphylla L., 1755	DD
115526		Potentilla inclinata Vill., 1788	DD
115888		Primula latifolia Lapeyr., 1813	DD

116225		<i>Psilurus incurvus</i> (Gouan) Schinz & Thell., 1913	DD
116339		<i>Ptychotis saxifraga</i> (L.) Loret & Barrandon, 1876	DD
613585		<i>Ptychotis saxifraga</i> var. <i>bipinnata</i> (Noulet) Reduron, 2008	DD
613124		<i>Ptychotis saxifraga</i> var. <i>saxifraga</i>	DD
116411		<i>Pulmonaria angustifolia</i> L., 1753	DD
116531		<i>Pyrola chlorantha</i> Sw., 1810	DD
116547		<i>Pyrola rotundifolia</i> L., 1753	DD
139605		<i>Ranunculus acris</i> L. subsp. <i>acris</i>	DD
116941		<i>Ranunculus baudotii</i> Godr., 1840	DD
139696		<i>Ranunculus ficaria</i> subsp. <i>bulbilifer</i> Lambinon, 1981	DD
139699		<i>Ranunculus ficaria</i> subsp. <i>ficariiformis</i> Rouy & Foucaud, 1893	DD
117139	NT pr. B2b(iii)	<i>Ranunculus nodiflorus</i> L., 1753	DD
139775		<i>Ranunculus penicillatus</i> (Dumort.) Bab. subsp. <i>penicillatus</i>	DD
139776		<i>Ranunculus penicillatus</i> subsp. <i>pseudofluitans</i> (Syme) S.D.Webster, 1988	DD
117175		<i>Ranunculus polyanthemoides</i> Boreau, 1857	DD
139838		<i>Raphanus raphanistrum</i> subsp. <i>landra</i> (Moretti ex DC.) Bonnier & Layens, 1894	DD
117355		<i>Raphanus sativus</i> L., 1753	DD
117512		<i>Rhagadiolus edulis</i> Gaertn., 1791	DD
139882		<i>Rhamnus saxatilis</i> Jacq. subsp. <i>saxatilis</i>	DD
139881		<i>Rhamnus saxatilis</i> subsp. <i>infectoria</i> (L.) P.Fourn., 1936	DD
117587		<i>Rhinanthus alectorolophus</i> (Scop.) Pollich, 1777	DD
139896		<i>Rhinanthus angustifolius</i> C.C.Gmel. subsp. <i>angustifolius</i>	DD
139900		<i>Rhinanthus angustifolius</i> subsp. <i>grandiflorus</i> (Wallr.) D.A.Webb, 1972	DD
117712		<i>Rhus coriaria</i> L., 1753	DD
117940		<i>Rorippa islandica</i> (Oeder ex Gunnerus) Borbás, 1900	DD
613671		<i>Rorippa pyrenaica</i> var. <i>pyrenaica</i>	DD
118064		<i>Rosa caesia</i> Sm., 1812	DD
118121		<i>Rosa corymbifera</i> Borkh., 1790	DD
118135		<i>Rosa deseglisei</i> Boreau, 1857	DD
118158		<i>Rosa elliptica</i> Tausch, 1819	DD

118192		<i>Rosa gallica</i> L., 1753	DD
118339		<i>Rosa mollis</i> Sm., 1812	DD
118343		<i>Rosa montana</i> Chaix, 1785	DD
118373		<i>Rosa obtusifolia</i> Desv., 1809	DD
118416		<i>Rosa pouzinii</i> Tratt., 1823	DD
118524		<i>Rosa squarrosa</i> (Rau) Boreau, 1857	DD
118559		<i>Rosa trachyphylla</i> Rau, 1816	DD
118592		<i>Rosa vosagiaca</i> Desp., 1828	DD
119003		<i>Rubus canescens</i> DC., 1813	DD
140188		<i>Rubus canescens</i> subsp. <i>lloydianus</i> (Genév.) O.Bolòs & Vigo, 1984	DD
140338		<i>Rumex acetosella</i> L. subsp. <i>acetosella</i>	DD
140341		<i>Rumex acetosella</i> subsp. <i>pyrenaicus</i> (Pourr. ex Lapeyr.) Akeroyd, 1991	DD
119447	VU D2	<i>Rumex aquaticus</i> L., 1753	DD
119461		<i>Rumex bucephalophorus</i> L., 1753	DD
119525		<i>Rumex longifolius</i> DC., 1815	DD
140383		<i>Rumex pulcher</i> L. subsp. <i>pulcher</i>	DD
140386		<i>Rumex pulcher</i> subsp. <i>woodsii</i> (De Not.) Arcang., 1882	DD
151033		<i>Rumex scutatus</i> var. <i>glaucus</i> (Jacq.) Poir., 1804	DD
119985	NT pr. D2	<i>Salix ceretana</i> (P.Monts.) Chmelar, 1981	DD
119991		<i>Salix cinerea</i> L., 1753	DD
120037		<i>Salix foetida</i> Schleich. ex DC., 1805	DD
120052		<i>Salix hastata</i> L., 1753	DD
140461		<i>Salix myrsinifolia</i> Salisb. subsp. <i>myrsinifolia</i>	DD
120619		<i>Salvia aethiopsis</i> L., 1753	DD
120973		<i>Saxifraga androsacea</i> L., 1753	DD
151244		<i>Saxifraga moschata</i> var. <i>fastigiata</i> (Luizet) Engl. & Irmisch., 1916	DD
140681	NT pr. D2	<i>Saxifraga pubescens</i> Pourr. subsp. <i>pubescens</i>	DD
140683		<i>Saxifraga retusa</i> Gouan subsp. <i>retusa</i>	DD
121414		<i>Scabiosa triandra</i> L., 1753	DD
140752		<i>Scandix pecten-veneris</i> L. subsp. <i>pecten-veneris</i>	DD

140750		<i>Scandix pecten-veneris</i> subsp. <i>hispanica</i> (Boiss.) Bonnier & Layens, 1894	DD
121552		<i>Schoenoplectus mucronatus</i> (L.) Palla, 1888	DD
121556		<i>Schoenoplectus triqueter</i> (L.) Palla, 1888	DD
140793		<i>Scleranthus perennis</i> L. subsp. <i>perennis</i>	DD
121840		<i>Scleranthus polycarpus</i> L., 1756	DD
121860		<i>Sclerochloa dura</i> (L.) P.Beauv., 1812	DD
121937		<i>Scorzonera aristata</i> Ramond ex DC., 1805	DD
151446		<i>Sempervivum arachnoideum</i> var. <i>tomentosum</i> P.Fourn., 1936	DD
140922		<i>Sempervivum tectorum</i> subsp. <i>boutignyanum</i> (Billot & Gren.) H.Jacobsen, 1954	DD
141014		<i>Serapias vomeracea</i> (Burm.f.) Briq. subsp. <i>vomeracea</i>	DD
141013		<i>Serapias vomeracea</i> subsp. <i>longipetala</i> (Ten.) H.Baumann & Künkele, 1989	DD
161795	DD	<i>Seseli montanum</i> subsp. <i>nanum</i> (Dufour) O.Bolòs & Vigo, 1974	DD
123205		<i>Sideritis aranensis</i> (Font Quer) D.Rivera & Obón, 1990	DD
141108		<i>Silene acaulis</i> (L.) Jacq. subsp. <i>acaulis</i>	DD
123507		<i>Silene inaperta</i> L., 1753	DD
123597		<i>Silene portensis</i> L., 1753	DD
613722		<i>Sinapis alba</i> f. <i>alba</i>	DD
613813		<i>Sinapis alba</i> f. <i>dissecta</i> (Lag.) B.Bock	DD
151842		<i>Sinapis arvensis</i> var. <i>orientalis</i> (L.) W.D.J.Koch & Ziz, 1814	DD
124132		<i>Solanum villosum</i> Mill., 1768	DD
141299		<i>Solidago virgaurea</i> L. subsp. <i>virgaurea</i>	DD
141332		<i>Sparganium erectum</i> L. subsp. <i>erectum</i>	DD
124519		<i>Spergula pentandra</i> L., 1753	DD
125019		<i>Stellaria neglecta</i> Weihe, 1825	DD
141462		<i>Stellaria nemorum</i> L. subsp. <i>nemorum</i>	DD
141461		<i>Stellaria nemorum</i> subsp. <i>montana</i> (Pierrat) Berher, 1887	DD
125023		<i>Stellaria pallida</i> (Dumort.) Piré, 1863	DD
125826		<i>Teesdalia coronopifolia</i> (J.P.Bergeret) Thell., 1912	DD
125895		<i>Tephrosieris integrifolia</i> (L.) Holub, 1973	DD
141545		<i>Tephrosieris integrifolia</i> subsp. <i>capitata</i> (Wahlenb.) B.Nord., 1978	DD

126085		<i>Thalictrum aurigeranum</i> Baillet & Timb.-Lagr., 1864	DD
126229	VU D2	<i>Thalictrum tuberosum</i> L., 1753	DD
126517		<i>Thymus embergeri</i> Roussine, 1952	DD
126519		<i>Thymus froelichianus</i> Opiz, 1831	DD
141702		<i>Thymus polytrichus</i> A.Kern. ex Borbás subsp. <i>polytrichus</i>	DD
141709		<i>Thymus praecox</i> Opiz subsp. <i>praecox</i>	DD
141716		<i>Thymus pulegioides</i> subsp. <i>montanus</i> (Benth.) Ronniger, 1930	DD
141768		<i>Tilia platyphyllos</i> Scop. subsp. <i>platyphyllos</i>	DD
141766		<i>Tilia platyphyllos</i> subsp. <i>cordifolia</i> (Besser) C.K.Schneid., 1909	DD
141797		<i>Torilis arvensis</i> subsp. <i>neglecta</i> (Rouy & E.G.Camus) Thell., 1912	DD
126861		<i>Torilis leptophylla</i> (L.) Rchb.f., 1867	DD
127002		<i>Tragopogon crocifolius</i> L., 1759	DD
141820		<i>Tragopogon pratensis</i> subsp. <i>orientalis</i> (L.) Celak., 1871	DD
127081		<i>Trapa natans</i> L., 1753	DD
141838		<i>Trifolium arvense</i> L. subsp. <i>arvense</i>	DD
141839		<i>Trifolium arvense</i> subsp. <i>gracile</i> (Thuill.) Nyman, 1878	DD
127233		<i>Trifolium aureum</i> Pollich, 1777	DD
152172		<i>Trifolium campestre</i> var. <i>campestre</i>	DD
152173		<i>Trifolium campestre</i> var. <i>minus</i> (W.D.J.Koch) Gremli	DD
127361		<i>Trifolium lappaceum</i> L., 1753	DD
141876		<i>Trifolium montanum</i> L. subsp. <i>montanum</i>	DD
127416		<i>Trifolium ornithopodioides</i> L., 1753	DD
141891		<i>Trifolium pratense</i> subsp. <i>nivale</i> Ces., 1844	DD
127451		<i>Trifolium purpureum</i> Loisel., 1807	DD
141902		<i>Trifolium repens</i> L. subsp. <i>repens</i>	DD
141901		<i>Trifolium repens</i> subsp. <i>prostratum</i> Nyman, 1878	DD
127506		<i>Trifolium tomentosum</i> L., 1753	DD
128256		<i>Urospermum picroides</i> (L.) Scop. ex F.W.Schmidt, 1795	DD
128291		<i>Urtica pilulifera</i> L., 1753	DD
128298		<i>Urtica urens</i> L., 1753	DD

128355		<i>Vaccinium vitis-idaea</i> L., 1753	DD
128510	LC	<i>Vandenboschia speciosa</i> (Willd.) Kunkel, 1966	DD
128555		<i>Verbascum chaixii</i> Vill., 1779	DD
142138		<i>Veronica austriaca</i> subsp. <i>dubia</i> (Chaix ex Lapeyr.) Kerguélen, 1993	DD
613623		<i>Veronica bellidioides</i> var. <i>lilacina</i> (F.Towns.) B.Bock	DD
142157		<i>Veronica prostrata</i> subsp. <i>scheereri</i> J.-P.Brandt, 1969	DD
142164		<i>Veronica serpyllifolia</i> L. subsp. <i>serpyllifolia</i>	DD
142160		<i>Veronica serpyllifolia</i> subsp. <i>humifusa</i> (Dicks.) Syme, 1866	DD
129033		<i>Veronica urticifolia</i> Jacq., 1773	DD
152423		<i>Viburnum lantana</i> var. <i>glabratum</i> Chabert, 1885	DD
129222	DD	<i>Vicia loiseleurii</i> (M.Bieb.) Litv., 1932	DD
129252		<i>Vicia narbonensis</i> L., 1753	DD
142258		<i>Vicia villosa</i> Roth subsp. <i>villosa</i>	DD
129555	NT pr. D2	<i>Viola diversifolia</i> (DC.) W.Becker, 1903	DD
129904		<i>Viscaria vulgaris</i> Bernh., 1800	DD