



Ingeniería. Investigación y Tecnología

ISSN: 1405-7743

iit.revista@gmail.com

Universidad Nacional Autónoma de México
México

Dominguez-Manjarrez, Candi Ashanti; Bravo-Álvarez, Humberto; Sosa-Echeverría, Rodolfo
Prevención, minimización y control de la contaminación ambiental en un ingenio azucarero de México
Ingeniería. Investigación y Tecnología, vol. XV, núm. 4, octubre-diciembre, 2014, pp. 549-560
Universidad Nacional Autónoma de México
Distrito Federal, México

Disponible en: <http://www.redalyc.org/articulo.oa?id=40431742006>

- Cómo citar el artículo
- Número completo
- Más información del artículo
- Página de la revista en redalyc.org

redalyc.org

Sistema de Información Científica
Red de Revistas Científicas de América Latina, el Caribe, España y Portugal
Proyecto académico sin fines de lucro, desarrollado bajo la iniciativa de acceso abierto

Prevención, minimización y control de la contaminación ambiental en un ingenio azucarero de México

Prevention, Minimization and Control of Environmental Pollution at Mexico Sugar Mill

Dominguez-Manjarrez Candi Ashanti

*Sección de Contaminación Ambiental
Centro de Ciencias de la Atmósfera
Universidad Nacional Autónoma de México
Correo: cadmanjarrez@comunidad.unam.mx*

Bravo-Álvarez Humberto

*Sección de Contaminación Ambiental
Centro de Ciencias de la Atmósfera
Universidad Nacional Autónoma de México
Correo: hbravo@unam.mx*

Sosa-Echeverría Rodolfo

*Sección de Contaminación Ambiental
Centro de Ciencias de la Atmósfera
Universidad Nacional Autónoma de México
Correo: rodsosa@unam.mx*

Información del artículo: recibido: enero de 2013, reevaluado: febrero de 2013, aceptado: agosto de 2013

Resumen

La meta de esta investigación es recomendar medidas de prevención, minimización y control de la contaminación ambiental, que permitan mejorar la gestión ambiental de la Industria Azucarera de México, que permanece suspendida por la necesidad de resolver problemas económicos, sociales y tecnológicos por los que ha atravesado. Para conocer el proceso productivo, la problemática real a la que se enfrenta actualmente la industria y con el objeto de hacer propuestas viables de mejora se eligió un ingenio como caso de estudio. El trabajo realizado en este ingenio caso de estudio fue la evaluación integral del proceso productivo, considerando las actividades tanto en el campo cañero como el ingenio para la implementación de medidas de prevención, minimización y control de la contaminación ambiental. Este trabajo permitió el ahorro en el consumo de agua de extracción de 3,620 metros cúbicos promedio por día en el periodo de estudio, una disminución en la generación de residuos sólidos de 325 kilogramos promedio diario por la implementación de un programa de separación de residuos y la disminución de emisiones a la atmósfera de partículas por la instalación de una caldera 100% bagacera. Las medidas de prevención, minimización y control de la contaminación ambiental resultantes de este estudio pueden aplicarse a otros ingenios del país con sus respectivas adaptaciones.

Descriptor:

- prevención de la contaminación
- industria azucarera
- ingenio y gestión ambiental

Abstract

This research paper aims to recommend control measures directed towards preventing and minimizing pollution, looking forward to the improvement of the environmental management on the sugar industry in Mexico. This issue has been put on hold due to the necessity to address the economic, social and technological issues affecting it over time. In order to better understand the productive process and the actual problem that the industry is facing, while proposing effective and possible actions for improvement, a sugar mill type was selected as a case of study. A comprehensive assessment of the production process for the standard sugar was made, considering the activities in the field and at the mill. The proposed measures in the sugar mill allowed savings in consumption of ground water average 3,620 cubic meters per day, during the period of study, reduction in solid waste generated average 325 kilograms per day by implementing a waste separation program, and reducing atmospheric emissions of particles acting as fuel for a boiler operated with bagasse. The prevention, minimization and pollution control measures proposed can be applied to other mills in the country with the appropriate adaptations.

Keywords:

- pollution prevention
- sugar industry
- sugar mill and environmental management

Introducción

La industria azucarera es una de las actividades con mayor tradición y trascendencia en el desarrollo económico de México. No obstante, a través del tiempo ha sufrido lentamente una profunda crisis económica debido a la gestión corrupta, las disputas entre cañeros y dueños de los ingenios, así como el rezago tecnológico tanto en el proceso productivo como en el campo cañero.

Actualmente, a nivel mundial México es el sexto mayor productor de azúcar de acuerdo con el Departamento de Agricultura de Estados Unidos de América (USDA, 2012). La agroindustria de la caña de azúcar del país representa 11% del valor del sector primario, 2.5% del Producto Interno Bruto (PIB) manufacturero y 0.4% del PIB nacional, por lo que genera más de 450,000 empleos directos y beneficia a más de 2.2 millones de personas (CNIAA, 2010). La producción de caña de azúcar se realiza en alrededor de 700 mil hectáreas que abastecen a 57 Ingenios de 15 estados cañeros, por lo que es una actividad de alto impacto en 227 municipios donde habitan más de 12 millones de mexicanos (CNIAA, 2010; INEGI, 2010).

De acuerdo con la Secretaría de Medio Ambiente y Recursos Naturales (SEMARNAT), la industria azucarera en el país presenta problemas de contaminación en el agua, producto de su elevado consumo energético, descarga de agua con alta temperatura y gran contenido de materia orgánica (bagazo, cachaza y vinazas); el agua residual, producto de su operación, representa 28% del total a nivel nacional; logrando el giro que más contribuye en cuanto a la descarga de materia orgánica en aguas residuales, seguido de la industria petrolera con 19% y la agropecuaria con 17% (SEMARNAT, 2008).

Asimismo, contribuye a la contaminación del aire por la utilización de bagazo y combustóleo como combustibles en el proceso, ya que la gran mayoría de los ingenios carecen de equipo para el control de emisiones (SEMARNAT, 2009).

A pesar de los esfuerzos realizados por mejorar la gestión ambiental de esta industria, no se ha logrado fomentar la prevención, minimización y control de la contaminación ambiental. La prevención es una estrategia de eliminación de contaminantes, emisiones o residuos desde su origen en la fuente mediante el aumento de eficiencia en los procesos, prácticas de reúso de materiales durante la producción, reducción del consumo de agua, modificaciones tecnológicas o uso de tecnología limpia, así como mejoras en los servicios de gestión de limpieza y mantenimiento (US EPA, 2010).

Esta investigación propone estrategias de prevención, minimización y control de la contaminación ambiental en un ingenio azucarero del país, para transformar un proceso, mejorando su eficiencia y aplicando la prevención de la contaminación desde su punto de origen; a través de la conservación y ahorro de materias primas, insumos, agua y energía a lo largo del proceso industrial.

La prevención, minimización y control de la contaminación ambiental contempla (US EPA, 2010):

- Proteger la salud pública y el ambiente.
- Mejorar la imagen corporativa a medida que la calidad del ambiente y la responsabilidad social de las empresas mejoran, reforzando el compromiso de la empresa con su comunidad y clientes potenciales.
- Aumentar la eficiencia en los procesos de producción.

- Reducir los costos de operación, por la disminución en los costos de tratamiento, almacenamiento y disposición final de los residuos o emisiones contaminantes.
- Reducir los costos de energía al implementar el programa de prevención en todas las líneas de operación, incluyendo la eficiencia de la combustión.

Los beneficios más importantes de la aplicación de la prevención, minimización y control de la contaminación ambiental son los ambientales, económicos con responsabilidad social y salud pública. No obstante, las principales limitaciones para su correcta aplicación son la resistencia al cambio, los aspectos económicos, financieros y sobre todo la falta de educación ambiental para lograr una conciencia real hacia el cuidado del ambiente. En esta investigación se consolida el trabajo en equipo entre el sector industrial y el académico.

Ingenio azucarero caso de estudio

La productividad de un ingenio depende de la cantidad y calidad de caña industrializada, el rendimiento en fábrica y la capacidad instalada y aprovechada. El porcentaje de rendimiento (toneladas de azúcar/tonelada de caña) durante el periodo 2005-2010 en el ingenio estudiado es 12.37% (tabla 1), con una capacidad instalada de 7000 ton caña/24h y los campos cañeros que se encargan de abastecer la materia prima presentaron una productividad promedio de 107 ton caña/ha (tabla 1) (CNIAA, 2011), lo cual coloca al ingenio caso de estudio como uno de los más competitivos del país, ya que a nivel nacional el rendimiento promedio es 11.25% (toneladas de azúcar/tonelada de caña) y el promedio de productividad en campo es de 69.24 ton caña/ha (CNIAA, 2010b).

Proceso de producción de azúcar en el ingenio caso de estudio

El proceso de producción de azúcar inicia en el campo cañero con las labores de siembra y cosecha. Las labores

de siembra necesarias para el buen desarrollo del cultivo son: preparación de la tierra, selección de la semilla, siembra y riego. Asimismo, el proceso de cosecha se establece en tres pasos: determinación de madurez, programa semanal de cosecha y abastecimiento de caña con base en el proceso.

Para lograr un balance de variedad de caña se determina una curva de madurez. A partir del estimado de producción se calculan los recursos de cosecha para cada frente (tractores, alzadoras, camiones, etcétera) y, tomando en cuenta el plan de producción de fábrica, se elabora el programa semanal de cosecha. La época ideal para el corte es durante los tres meses en que la caña alcanza su desarrollo máximo y conserva su máxima calidad. El máximo desarrollo o la maduración de la caña se promueve con la aplicación de agentes que permiten disminuir el ritmo de crecimiento y acortan el periodo vegetativo de la planta (floración) para acelerar la concentración de sacarosa. La maduración también se favorece naturalmente por una baja temperatura y artificialmente con la detención del riego.

La cosecha puede llevarse a cabo de forma manual o mecánica (figura 1). La quema de la caña se realiza con la finalidad de facilitar y agilizar el corte manual de la caña, eliminar la maleza o ahuyentar animales. El corte manual de caña quemada se realiza al ras del suelo, despunte al viento y se junta en manojos de 300 a 500 kg, los cuales se recolectan por medio de alzadoras en camiones. Las máquinas cosechadoras cortan un surco por pasada, pican la caña y por diferencia de densidad mediante ventiladores se separan las hojas; de esta manera, las hojas quedan distribuidas uniformemente sobre el campo y la cosechadora entrega la caña picada directamente a los camiones que se encargan de su acarreo al ingenio. Para el uso eficiente de una máquina cosechadora es necesario utilizarla en terrenos de al menos 5 ha y con distancias largas (500 m).

Año	Ton de caña molida	Ton de caña por ha	Días efectivos de molienda	% rendimiento en fábrica	Ton de azúcar producida
2005	1,154,764	114.2	219	11.76	135,740
2006	1,042,424	101.3	185	12.25	127,668
2007	1,155,113	106.1	196	12.27	141,672
2008	1,159,161	107.0	175	12.74	147,679
2009	1,029,596	102.0	164	12.67	130,407
2010	1,138,029	111.3	178	12.51	142,330
Promedio anual	1,113,181	107.0	186	12.37	137,582

Tabla 1. Indicadores de rendimiento de las Zafra del año 2005 a 2010 del ingenio caso de estudio (CNIAA, 2011)



a)



b)

Figura 1. a) corte manual de caña de azúcar en la zona que abastece de materia prima el ingenio caso de estudio y b) corte mecánico de caña de azúcar mediante cortadora marca Class y camión para acarreo de caña

El abastecimiento de caña se realiza con una frecuencia diaria conforme el plan de producción programado y se acarrea al ingenio en camiones que esperan su turno en el área de batey del ingenio, de esta manera la caña se muele guardando una frescura rigurosa no mayor de 24 horas desde el momento en que se corta. La frescura de la caña es uno de los aspectos más cuidados en la operación unitaria de molienda, ya que al ser cortada se torna más susceptible a la proliferación de microorganismos (*Leuconostoc mesenteroides*) que promueven la inversión de la sacarosa (separación de molécula de sacarosa en glucosa y fructuosa).

En la figura 2 se muestra el diagrama de flujo de las operaciones unitarias que intervienen en el proceso productivo de azúcar estándar dentro del ingenio. La caña se descarga en las mesas alimentadoras y se conduce hacia cuchillas rotatorias que se encargan de cortar los tallos en pedazos pequeños y desfibradoras que desmenuzan la caña. En la etapa de molienda se extrae el jugo de la caña a través de un tándem de molinos de

4 mazas, agregando en el cuarto molino agua a alta temperatura (70°C) y en los molidos tres y dos agua más jugo para obtener la máxima cantidad de sacarosa en un proceso llamado maceración. En esta etapa se obtiene el jugo mezclado, el cual es turbio y ácido, además de ser el bagazo que se utiliza como combustible para generar electricidad en las calderas.

El proceso de clarificación está diseñado para remover las impurezas tanto solubles como insolubles, empleando cal y calor como agentes clarificantes. La cal se adiciona en forma de lechada de cal (CaO y H_2O), en cantidades de alrededor de 0.5 kg CaO/ton de caña, su función es neutralizar la acidez del guarapo, formando sales insolubles de calcio como fosfato de calcio ($\text{Ca}_3(\text{PO}_4)_2$), el calentamiento del guarapo alcalizado se lleva a cabo en dos etapas, a 70°C en el primer calentamiento y 105°C el segundo calentamiento, esta etapa sirve para coagular la alúmina y algunas grasas, ceras y gomas; el precipitado formado engloba y separa los sólidos suspendidos al igual que las partículas más finas (Hugot, 1984; Chen, 1991). Estos lodos se separan del jugo clarificado por sedimentación en clarificadores y filtración en filtros rotativos al vacío. El jugo filtrado regresa al proceso de clarificación y el residuo sólido de la filtración conocido como cachaza se lleva al campo cañero donde se utiliza como fertilizante después de un tratamiento de compostaje.

El jugo clarificado contiene aproximadamente 85% de agua, de la cual 65% se evapora mediante evaporadores de cuádruple efecto. Con este sistema, el vapor que se introduce al primer cuerpo, logra producir evaporación en efecto múltiple y el vapor que sale del último de ellos se envía a un condensador barométrico. El jugo concentrado, llamado meladura, sale continuamente del último evaporador y contiene aproximadamente 65% de sólidos y 35% de agua.

La meladura se lleva a la operación de cristalización, la cual tiene lugar en evaporadores al vacío de simple efecto conocidos como "tachos", donde el jarabe se evapora hasta su punto de saturación. Generalmente se introducen cristales de siembra o semilla que sirven de núcleo a los cristales de azúcar. A medida que se evapora el agua, se agrega más meladura hasta que la mezcla de cristales y miel queda concentrada formando una masa densa, conocida como masa cocida o templa. Una vez saturado el tacho, se descarga el contenido a un tanque mezclador o cristalizador, cuyo propósito es disminuir la temperatura de la masa cocida. El trabajo de cristalización se lleva a cabo empleando el sistema de tres cocimientos A, B y C, respectivamente, para lograr la mayor concentración de sacarosa.

La masa cocida del primer tacho denominada templa de A pasa a centrifugas de alta velocidad que separan los cristales de azúcar del licor madre. Durante este proceso, el azúcar se lava para retirar los residuos de miel y posteriormente se seca y enfría para obtener el azúcar estándar. La masa cocida de los tachos del segundo y tercer cocimiento (B y C) pasa a centrifugación, donde se obtiene semilla de B y C, los cuales sirven de núcleo a los cristales de azúcar de A y B, respectivamente. Por otro lado, el licor madre o mieles de A y B se envía a los tachos B y C, respectivamente. El conjunto de este proceso se llama agotamiento de sacarosa.

La miel final (licor madre de centrifugas C), es un residuo denso y viscoso que sirve como base para la alimentación del ganado, fabricación de alcohol industrial o producción de levadura. Finalmente se lleva a cabo la etapa de secado y envasado con sistemas de calidad rigurosos.

Desarrollo

La metodología de este trabajo se presenta en el diagrama de la figura 3, la cual se estructuró y realizó en siete etapas y con las características sustanciales de los programas de prevención desarrollados por la US EPA (US EPA, 1988; US EPA, 1992; US EPA, 1995; US EPA, 1998; US EPA, 2001; Ohio EPA, 1993; Khan *et al.*, 2008).

La primera etapa es la más importante para lograr la aplicación de la prevención, minimización y control de la contaminación, ya que mediante el apoyo y aprobación de la dirección general se cuenta con acceso total a la información y a las instalaciones para la evaluación adecuada del proceso para hacer propuestas reales, al igual que viables de manera técnica, económica y ambiental.



Figura 2. Diagrama de flujo del proceso de producción de azúcar estándar en el ingenio caso de estudio (Fuente: ingenio caso de estudio)



Figura 3. Metodología para el desarrollo de las medidas de prevención, minimización y control de la contaminación ambiental aplicada en el ingenio caso de estudio

Discusión y análisis de resultados

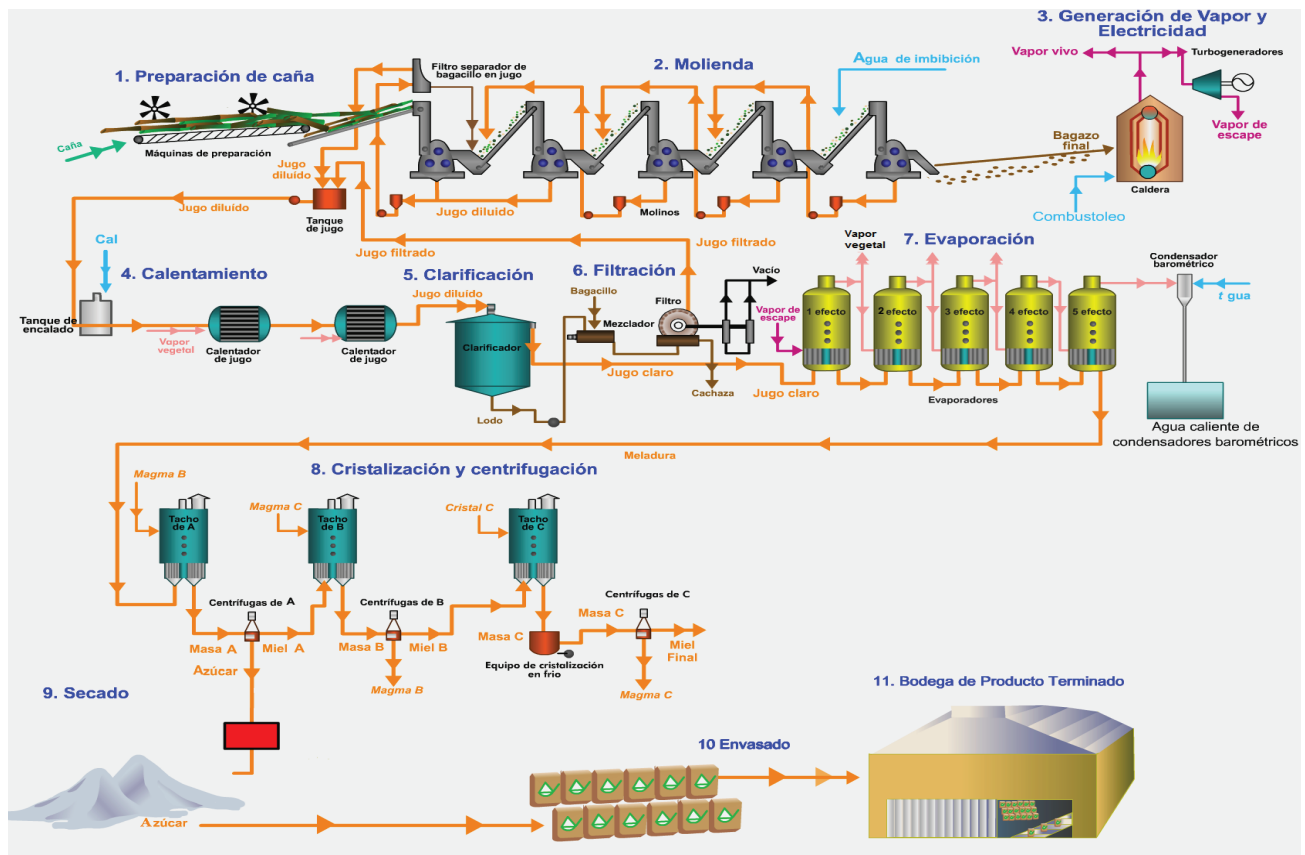
A continuación se presentan las propuestas de prevención, minimización y control de la contaminación ambiental para el campo cañero (tabla 2) y el ingenio caso de estudio (tablas 3 y 4).

La prevención de la contaminación ambiental en la industria utiliza medidas en procesos y productos, con

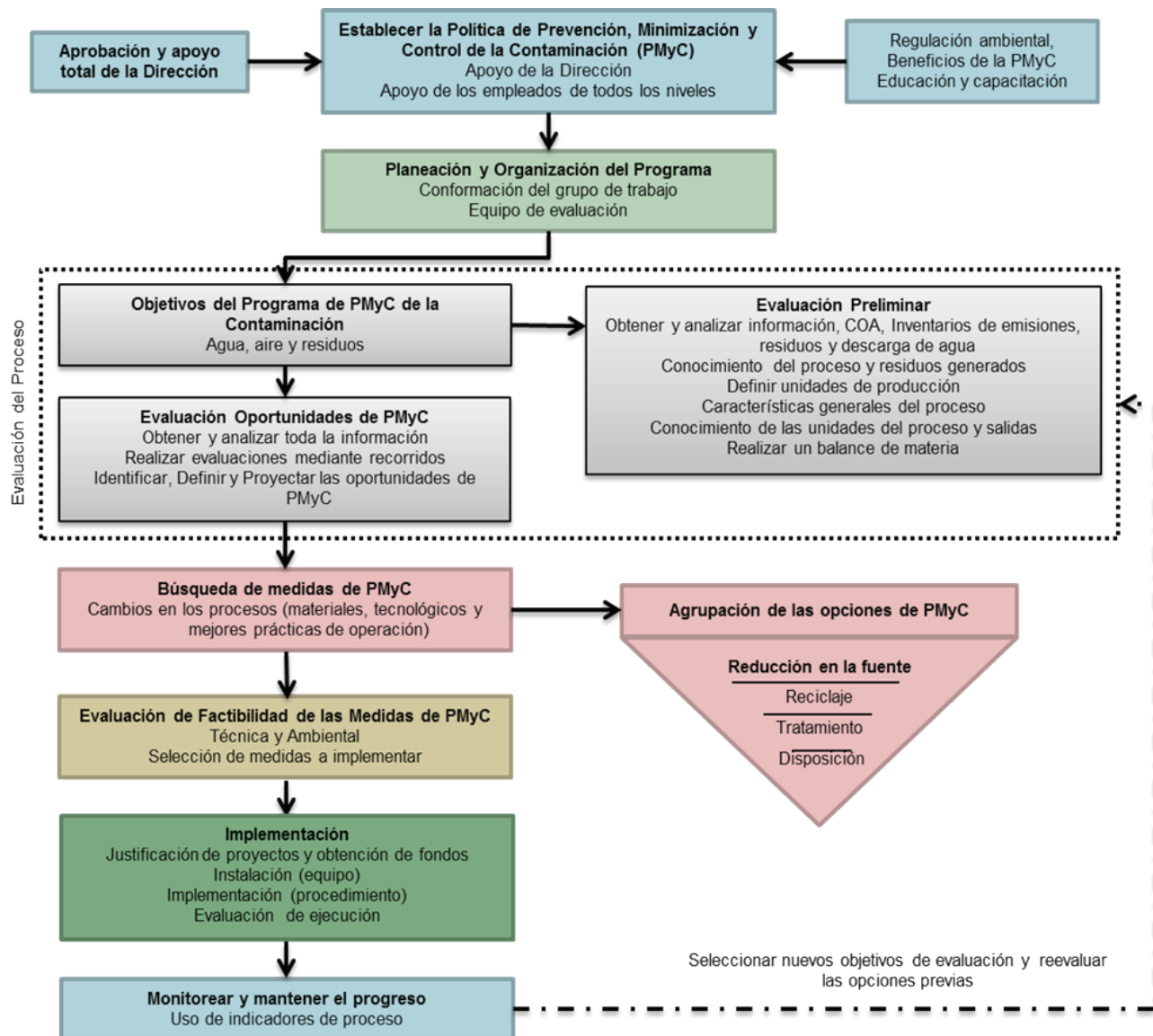
base en la aplicación de mejores prácticas de operación, sustitución de insumos o materia prima y empleo de nuevas tecnologías (tabla 3). promedio por día durante la Zafra 2011/2012, respecto a la Zafra 2010/2011, lo cual se aprecia gráficamente en la figura 4.

Tabla 2. Medidas de prevención, minimización y control de la contaminación ambiental propuestas para el campo cañero y las observaciones respecto a su factibilidad técnica- ambiental

Medidas recomendadas	Factibilidad técnica	Factibilidad ambiental
1. Impulsar el cambio de mentalidad del cañero para el éxito en la implantación de buenas prácticas de campo	Talleres de concientización en materia de educación ambiental. Se debe contar con personal capacitado en la implantación de buenas prácticas de campo para demostrar sus beneficios mediante la puesta en marcha de proyectos en parcelas específicas de estudio y mediante talleres de capacitación para los productores.	La demostración de los beneficios de las buenas prácticas de campo impulsará al productor a la adopción de las mismas en sus propias parcelas, lo cual tendrá beneficios al ambiente al disminuir los impactos de contaminación de agua, suelo y aire.
2. Preparar adecuadamente el suelo para la siembra	Se requiere equipo, maquinaria y personal calificado que realice el diagnóstico del suelo, factores limitantes, evaluación de la fecha ideal de siembra, seleccionar el tipo de semilla adecuada mediante experimentos de adaptabilidad de especies nuevas y llevar a cabo capacitaciones para los productores sobre las actividades requeridas para esta buena práctica de campo.	Beneficios y menor impacto sobre el suelo; además de una productividad alta en el campo.
3. Mejor gestión en el uso de agroquímicos	Se requieren cursos y talleres de capacitación para los productores con personal calificado sobre el uso adecuado de productos químicos. Estudios de diagnóstico y de impacto ambiental por la introducción de especies para la aplicación de control biológico.	Eliminación de la contaminación de cuerpos de agua y mantos acuíferos por mal uso de agroquímicos. Menor uso de productos químicos para el control de plagas, menor impacto en suelo, fauna y flora del lugar.
4. Mejor gestión y manejo de agua	Se requiere tecnología de riego por goteo o aspersión y estudios constantes para conocer las necesidades reales de riego para la planta.	Reducción en el consumo de agua.
5. Promover la cosecha mecanizada en verde y mejorar la cosecha manual	Se requiere contar con máquinas cosechadoras y la selección de campos que son viables para la cosecha mecánica. Además contar con personal calificado para el manejo de la tecnología.	Prevención de la contaminación del aire y accidentes de incendios no controlados.
6. Reducir el porcentaje de impurezas de la caña durante su recolección	Se requiere realizar pláticas cortas con los cortadores de caña para mejorar su desempeño, capacitar a los operadores de las máquinas cosechadoras para un uso adecuado de las mismas.	Reducción en la cantidad de residuos o impurezas de la caña.
7. Disminución de emisiones de partículas y residuos durante el acarreo de caña del campo hacia el ingenio	Se requiere contar con distribuidores de diésel de mejor calidad cercanos a la zona. Aplicación de castigos y multas por exceso de carga. Uso de bandas y lonas para el amarre de la carga de caña.	Mejor calidad del aire por la disminución de emisiones al ambiente. Reducción de residuos de caña en las carreteras.



Figura 4. Comparación del consumo de agua de extracción durante la Zafra 2010/2011 y la Zafra 2011/2012

Tabla 3. Medidas de prevención de la contaminación ambiental propuestas para el ingenio caso de estudio

Clasificación		Medidas recomendadas
	Problema	Falta de diversificación de la industria
	Cambios en los productos	<ul style="list-style-type: none"> • Etanol • Generación y cogeneración de energía • Mieles intermedias • Alimentos para ganado
	Problema	Presencia de fugas, derrames, pérdida de materia prima, subproductos y productos
	Cambios en los procesos Mejores prácticas de operación:	<ul style="list-style-type: none"> • Mejor control de inventarios de insumos • Prevenir arrastres, fugas y derrames de jugo, mediante controladores de nivel con alarmas • Implementar un programa de mantenimiento preventivo, correctivo y predictivo • Diseñar e implementar procedimientos para normalizar las operaciones y sus etapas de arranque, fuera de operación, mantenimiento y limpieza • Capacitar y evaluar continuamente al personal encargado del equipo u operación unitaria • Mantener un sistema de limpieza en toda la planta
	Problema	Uso desmedido de agua, identificación de posibles reusos del agua e identificación de oportunidad para la sustitución de insumo por uno menos contaminante
PREVENCIÓN	Cambios en los procesos Sustitución de insumos o materia prima:	<ul style="list-style-type: none"> • Sustitución del lavado de la caña por la limpieza en seco • Reúso constante del agua de lavado de gases de combustión en la misma operación • Reemplazar el lavado de suelo, por procesos de lavado en seco • Uso de lubricantes biodegradables y mejor calidad para los equipos
	Problema	Pérdidas de calor y eficiencia en operación unitaria "Generación de vapor y electricidad"
	Cambios en los procesos Modificaciones tecnológicas:	<ul style="list-style-type: none"> • Conversión de molinos de cuatro mazas a seis mazas, lo cual permite incrementar la capacidad de molienda 30% • Instalación de un silo para el almacenamiento de bagazo, dimensionado de acuerdo a la capacidad de producción • Instalación de motores y equipo de alta eficiencia energética con base en una evaluación previa de la eficiencia de los motores, principalmente en centrifugas • Instalación de calderas 100% bagaceras, con sistemas de control de partículas multiciclónico vía seca • Instalación de sistemas de automatización de equipos, procesos e instrumentos de medición y control principalmente en evaporadores y tachos para evitar la caramelización, arrastre de miel o espumeo y cuidar la calidad de la meladura • Implementar procedimientos y tecnologías eficientes de lavado de acuerdo a las condiciones económicas de la empresa (boquillas de presión en mangueras, lavadoras de presión) • Diseñar e implementar tecnologías para el uso del calor sobrante del proceso en el secado del azúcar procesada y secado de bagazo

Las medidas de minimización y control de la contaminación ambiental se clasificaron en materia de gestión ambiental, agua, aire y energía, residuos y suelo (tabla 4).

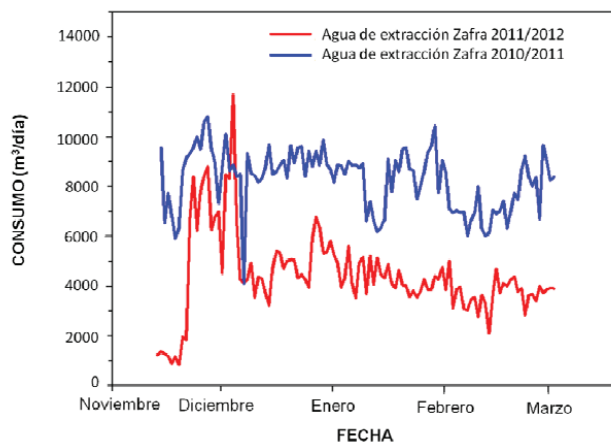
Las observaciones de la factibilidad técnica-ambiental de las medidas propuestas en las tablas 3 y 4 se presentan en la tabla 5.

Durante las estancias realizadas en el campo cañero y el ingenio caso de estudio se colaboró con el Departamento Ambiental en la puesta en marcha de algunas estrategias de prevención, minimización y control de la contaminación ambiental; a continuación

se presentan los resultados obtenidos en materia de agua, aire y residuos.

Para el ahorro de agua de extracción y disminución en la descarga de agua residual las actividades realizadas por el ingenio caso de estudio fueron: la instalación de celdas de enfriamiento para el reúso de agua en la planta de fuerza, molinos y área de cristalización, la recuperación de líneas de drenaje de los evaporadores y reúso de agua de las fosas de sedimentación de cenizas para el lavado de los gases de combustión. El conjunto de estas actividades permitieron el ahorro en el consumo de agua de extracción de 3,620 metros cúbicos

Tabla 4. Medidas de minimización y control de la contaminación ambiental propuestas para el ingenio caso de estudio

Clasificación		Medidas recomendadas
MINIMIZACIÓN Y CONTROL	Problema	Falta de mejora en el sistema de uso, reúso, recirculación y tratamiento del agua
	Agua	<ul style="list-style-type: none"> • Separar la descarga de agua industrial y la descarga de agua sanitaria o de servicios • Instalar medidores de flujo de agua en todas las tomas de agua de extracción para el uso en el área de producción y en servicios; contar con registros diarios de consumo de agua y de descarga, vigilar consumos o descargas excesivos para corregir • Elaborar, implementar y monitorear programas de ahorro, uso eficiente y reúso de agua en los condensados de vapor de la operación de evaporación y cristalización, del agua de lavado de gases de combustión, agua de enfriamiento de máquinas motrices y contar con un laboratorio para el monitoreo de la calidad del agua para ser reutilizada como condensados puros o impuros de acuerdo a su calidad • Recuperar la miel o jugo derramados por fuga o mal manejo de un equipo y reprocesarlos para recuperar la sacarosa que contengan • Desmontar llaves de agua que son prescindibles y realizar pláticas cortas de concientización en el uso del agua, para mantener las llaves de agua cerradas cuando no son ocupadas • Implementar sistemas de tratamiento de aguas residuales para eliminación de grasas y aceites, neutralización de pH, sólidos sedimentables, disminución de temperatura principalmente y en caso de que sea vertida a cuerpos de agua, tratamientos secundarios para la disminución de DBO, DQO y SST y cumplimiento de la normatividad vigente
	Problema	Baja eficiencia en la operación de generación de vapor, programa preventivo y de mantenimiento sin actualizar
Aire y energía	<ul style="list-style-type: none"> • Utilizar combustibles más limpios para la generación de energía • Realizar un programa de vigilancia de eficiencia de las calderas que incluya: verificación periódica de la eficiencia de la combustión, monitoreo de los gases de combustión para comprobar la eficiencia de la combustión, observar la acumulación de hollín en el área donde pasan los humos negros, ya que esto impide el intercambio eficiente de calor al convertirse en aislante, por lo que debe limpiarse periódicamente • Contar con un programa de vigilancia y reparación de las pérdidas de calor • Instalar aislantes térmicos y sistemas aisladores de ruido para las tuberías de vapor y maquinaria; implementar un programa de verificación de periódica del buen funcionamiento de la maquinaria para evitar generación de ruido por mal funcionamiento • Instalar sistemas de control de emisiones a la atmósfera eficientes como separadores de partículas multiciclónicos vía seca • Llevar a cabo reparaciones y mantenimiento de los ductos de aire; así como cálculos del flujo de aire necesario para la combustión del bagazo y la instalación de equipo necesario para garantizar la demanda de aire; por ejemplo ventiladores centrífugos de aire • Implementar un programa de ahorro y eficiencia energética • Instalar medidores de consumo de energía en cada una de las áreas del proceso • Instalar un banco de capacitores • Diseñar e implementar un plan de mantenimiento preventivo del sistema energético, equipo y maquinaria; incluyendo el aislamiento de circuitos eléctricos de forma adecuada y revisar con regularidad que no presenten corrosión ni posibilidad de corto circuito • Utilizar el nivel apropiado de iluminación por actividad y área de la planta. Utilizar luz natural colocando en la medida de lo posible láminas traslúcidas 	
Problema	Falta de mejoras en la gestión de residuo sólidos, de manejo especial y peligrosos	
Residuos	<ul style="list-style-type: none"> • Establecer un programa de control, recibo y manejo de materia prima para reducir las pérdidas por materia prima en mal estado o que no cumplan con las especificaciones necesarias para ser utilizadas en el proceso. • Diseñar e implementar un plan de gestión de residuos generados en el proceso productivo • Contar con un almacén temporal de residuos peligrosos, identificar y disponer los residuos peligrosos de forma adecuada; como las estopas con grasas y aceites, bagazo con grasa y aceite, las lámparas fluorescentes y residuos peligrosos del laboratorio químico • Implementar la identificación y separación de residuos sólidos, llevar a cabo talleres y pláticas con todos los empleados para lograr la correcta separación de los mismos • Evitar la mezcla de residuos peligrosos, de manejo especial y sólidos • Recuperar los materiales metálicos, disponerlos o almacenarlos en lugares protegidos de la lluvia o humedad para evitar su corrosión y daños que imposibiliten su reúso • Ajustar los volúmenes de residuos a transportar, de acuerdo a la capacidad del vehículo que se utilizará, y manejar los residuos en recipientes resistentes y de adecuada capacidad para su transporte. • Buscar alternativas para la reutilización de sacos dañados y residuos de costura, por ejemplo, uso en el campo para traslado de semilla 	

Tabla 4. Medidas de minimización y control de la contaminación ambiental propuestas para el ingenio caso de estudio (continuación)

Clasificación	Medidas recomendadas	
MINIMIZACIÓN Y CONTROL	Residuos	<ul style="list-style-type: none"> • Establecer un programa de control, recibo y manejo de materia prima para reducir las pérdidas por materia prima en mal estado o que no cumplan con las especificaciones necesarias para ser utilizadas en el proceso. • Diseñar e implementar un plan de gestión de residuos generados en el proceso productivo • Contar con un almacén temporal de residuos peligrosos, identificar y disponer los residuos peligrosos de forma adecuada; como las estopas con grasas y aceites, bagazo con grasa y aceite, las lámparas fluorescentes y residuos peligrosos del laboratorio químico • Implementar la identificación y separación de residuos sólidos, llevar a cabo talleres y pláticas con todos los empleados para lograr la correcta separación de los mismos • Evitar la mezcla de residuos peligrosos, de manejo especial y sólidos • Recuperar los materiales metálicos, disponerlos o almacenarlos en lugares protegidos de la lluvia o humedad para evitar su corrosión y daños que imposibiliten su reúso • Ajustar los volúmenes de residuos a transportar, de acuerdo a la capacidad del vehículo que se utilizará, y manejar los residuos en recipientes resistentes y de adecuada capacidad para su transporte. • Buscar alternativas para la reutilización de sacos dañados y residuos de costura, por ejemplo, uso en el campo para traslado de semilla
	Problema	Prevencción y evaluación de contaminación del suelo
	Suelos	<ul style="list-style-type: none"> • Capacitar a los empleados en el manejo de productos químicos para reducir las probabilidades de derrame en el suelo, desarrollo e implementación de procedimientos de exploración y vigilancia de casos de derrames de materiales y residuos peligrosos, que contemplen las medidas preventivas y de control, así como, los equipos, materiales y recursos humanos necesarios para atender de manera inmediata los derrames o fugas que se presenten en la planta para promover su estabilización • Realizar un buen manejo de los lubricantes o productos químicos para evitar la contaminación del suelo (almacenar adecuadamente en bodegas, control de derrames en transporte interno y aplicación) • Se recomienda implementar un plan de reforestación y mantenimiento de la zona con especies nativas o especies adaptadas en el área del ingenio para mejorar las condiciones del suelo
	Problema	Falta de mejora, capacitación y concientización ambiental del personal en todos los niveles jerárquicos
	Gestión ambiental	<ul style="list-style-type: none"> • Contar con un departamento de higiene y seguridad; así como, un departamento de mejoramiento Ambiental, en caso de no contar con ellos. Además, establecer ambos departamentos en la jerarquía más alta, para que las decisiones que se tomen por ellos se tomen en cuenta en todos los niveles jerárquicos • Llevar a cabo talleres y seminarios de concientización ambiental a todo el personal de la fábrica y en todos los niveles para mejorar el cuidado del ambiente y en todos los rubros ambientales • Llevar un registro de todas las acciones de prevención, minimización y control de la contaminación llevadas a cabo para monitorear su eficiencia • Llevar a cabo talleres de capacitación en la aplicación de procedimientos, manejo y uso de registros, en prácticas de limpieza y de seguridad industrial, en buenas prácticas de manejo de materiales, productos y de contaminación ambiental e implementación de programas para vigilar el cumplimiento de su uso. • Establecer registros que garanticen el control y monitoreo de las buenas prácticas efectuadas • Crear espacios de presentación y discusión que permitan a los empleados intercambiar conocimientos técnicos y estrategias de operación para mejorar la calidad y rendimiento

Tabla 5. Factibilidad técnica-ambiental de las medidas de prevención, minimización y control de la contaminación recomendadas en el ingenio caso de estudio.

Clasificación	Factibilidad técnica-ambiental
Prevencción Cambios en los productos	<ul style="list-style-type: none"> • La diversificación de la industria puede hacerla más versátil, económica e independiente abriendo nuevos mercados; no obstante, el mayor obstáculo es la falta de estudio de mercado y la tradición de ver a esta industria como productora exclusiva de azúcar
Prevencción Cambios en los procesos	<ul style="list-style-type: none"> • Se requieren procedimientos escritos que normalicen las operaciones del ingenio; capacitaciones constantes al personal y evaluaciones • Se necesita instalación de tuberías y accesorios para el cambio de flujo de agua y la clausura de llaves de agua que son prescindibles • Se requiere la instalación de nueva tecnología con un análisis previo de planeación de espacios, compatibilidad con el flujo del proceso y velocidades de producción, análisis de riesgo para los empleados, requerimientos de energía y servicios necesarios para su implementación. Se requieren capacitaciones constantes al personal encargado del uso de la nueva tecnología • Se obtendrá una reducción en el consumo de insumos, energía y minimización en la generación de contaminantes en agua, aire, suelo y generación de residuos
Minimización y control	<ul style="list-style-type: none"> • Se requiere un análisis previo de planeación de espacios, compatibilidad con el flujo del proceso y velocidades de producción, requerimientos de energía y servicios necesarios para su implementación • Se necesitan capacitaciones constantes al personal encargado de las áreas y procesos de producción • Se obtendrá mejor control en el consumo de agua y energía y reducción en el consumo de agua y energía, minimización en la generación de agua residual, residuos, mejora en la calidad del aire y suelo

Para la disminución de emisión de partículas y de dióxido de azufre (SO₂) al aire, durante el periodo de mantenimiento de la Zafra 2010/2011 se llevó a cabo la instalación de una caldera 100% bagacera de 65,000 kg/h de vapor, con parrilla Pin-Hole y sistema de separación de partículas multiciclónico vía seco. El sistema de generación de vapor del ingenio caso de estudio quedó conformado por 4 calderas mixtas (combustóleo-bagazo) con sistema de control de partículas ciclónico vía húmedo y una caldera bagacera con sistema de control de partículas multiciclónico vía seco.

Como medida para mejorar la gestión en el manejo de los residuos sólidos se instalaron botes separadores de basura, con la clasificación en orgánicos, inorgánicos, plásticos, cartón y papel; se llevaron a cabo pláticas cortas con los trabajadores y la circulación de trípticos de información para la separación adecuada de los residuos y el buen funcionamiento de los botes de basura. Durante los meses de diciembre de 2011 a marzo de 2012 se observó una disminución de 325 kilogramos promedio diario en la cantidad de residuos sólidos generados, esta disminución se asocia con la correcta separación de basura, que dio oportunidad al aprovechamiento de los residuos sólidos, mediante la recuperación y venta por parte del mismo personal de la planta.

Como parte de la gestión de residuos sólidos se instaló un Programa integral de limpieza en toda la planta, mediante la asignación de responsabilidades al personal encargado de las actividades de limpieza y recolección de residuos.

Conclusiones

Con base en la metodología desarrollada, así como en los programas y guías de prevención de la contaminación ambiental existentes se desarrolló una guía general para la elaboración del Programa de prevención, minimización y control de la contaminación ambiental para la industria azucarera en México.

El apoyo total de la Dirección General de la Industria es indispensable para la elaboración e implementación de medidas de prevención, minimización y control de la contaminación ambiental, ya que es necesario conocer la situación y los problemas reales en campo y fábrica para obtener un conocimiento integral de la industria azucarera y lograr un trabajo de colaboración exitoso entre los sectores industrial y académico.

Durante las estancias realizadas en la industria y el trabajo realizado en conjunto con el Departamento Ambiental durante el periodo de la Zafra 2011-2012 (no-

viembre 2011 a mayo 2012) se logró un ahorro en el consumo de agua de extracción de 3,620 m³/día promedio, una disminución en la generación de residuos sólidos de 325 kg promedio diario por la implementación de un programa de separación de residuos, la disminución de emisiones de partículas por la instalación de una caldera 100% bagacera con sistema de separación de partículas multiciclónico y la implantación de un programa de limpieza efectivo en toda la planta.

Las medidas propuestas se están aplicando actualmente en el ingenio caso de estudio y se han obtenido beneficios ambientales medibles. Además, con la práctica de estas medidas se planea la obtención de la certificación ISO 14001:2004 en un periodo de dos años debido a la inversión económica necesaria.

Este trabajo de prevención, minimización y control de la contaminación ambiental después de su evaluación y adaptación puede aplicarse en otros ingenios azucareros del país.

Agradecimientos

Al Consejo Nacional de Ciencia y Tecnología por el apoyo económico para el desarrollo de estudios de maestría, al ingenio caso de estudio por el apoyo y las facilidades brindadas para obtener la información necesaria para la realización de este trabajo. Asimismo, al Ing. Roberto Barrera por las enseñanzas otorgadas durante las estancias realizadas en el ingenio. Agradezco al Ing. Armando Padilla Gallego, al Dr. Elías Granados Hernández, Biól. Pablo Sánchez y Ma. Ángeles López Portillo Guzmán por su apoyo en la realización de este estudio.

Referencias

- Chen-James C.P. Manual de azúcar de caña para fabricantes de azúcar de caña y químicos especializados, 1ª ed., México, DF, editorial Limusa, 1991, 1176 p.
- CNIAA. Cámara Nacional de las Industrias Azucarera y Alcohólera, México, 2010 [en línea] [fecha de consulta: 9 de enero de 2012]. Disponible en: <http://www.camaraazucarera.org.mx/>.
- CNIAA. Desarrollo Agroindustrial de la Caña de Azúcar Zafra 1999/2000 a 2009/2010, Cámara Nacional de las Industrias Azucarera y Alcohólera, décimo octava edición, 2010b.
- CNIAA. Manual Azucarero Mexicano 2011, Cámara Nacional de las Industrias Azucarera y Alcohólera, México, 2011.
- Hugot E. Manual para ingenieros azucareros, segunda edición en español, México, Compañía Editorial Continental SA, 1984, 803 p.
- INEGI. Instituto Nacional de Estadística y Geografía, Censo de Población y Vivienda 2010 México, 2010, [en línea] [fecha de consulta: 21 de noviembre de 2011]. Disponible en: <http://www.censo2010.org.mx/>.

- Khan F.I., Hossain K.A., Hawboldt K. Sustainable Development of Process Facilities: State-of-the-Art Review of Pollution Prevention Frameworks. *Journal of Hazardous Materials*, volumen 150, 2008: 4-20.
- Ohio EPA. Ohio Pollution Prevention and Waste Minimization Planning Guidance Manual, Office of Pollution Prevention, Environmental Protection Agency, Columbus, Ohio EUA, 1993, 103 p.
- SEMARNAT. Informe de la situación del medio ambiente en México, México, Secretaría de Medio Ambiente y Recursos Naturales, edición 2008, 380 p.
- SEMARNAT. Secretaría de Medio Ambiente y Recursos Naturales, Compendio de estadísticas Ambientales, México, 2009 [en línea] [fecha de consulta: 01 diciembre de 2010]. Disponible en: http://app1.semarnat.gob.mx/dgeia/compendio_2009/.
- US EPA. Waste minimization Opportunity Assessment Manual, Environmental Protection Agency, Office of the Research and Development, Cincinnati Ohio, 1988, EPA/625/7-88/003, 106 p.
- US EPA. Facility Pollution Prevention Guide, United States Environmental Protection Agency, Office of Research and Development, Washington, DC, 1992, 154 p.
- US EPA. Pollution Prevention Possibilities for Small and Medium-Sized Industries, Environmental Protection Agency, Office of Research and Development, Washington, DC, 1995, EPA/600/R-95/070, 190 p.
- US EPA. Pollution Prevention Research Strategy, Environmental Protection Agency, Office of Research and Development. Washington, DC, 1998, EPA/600/R-98/123, 33 p.
- US EPA. Guide to Industrial Assessments for Pollution Prevention and Energy Efficiency, Environmental Protection Agency, Office of Research and Development, Washington, DC, 2001, EPA/625/R-99/003, 474 p.
- US EPA. Environmental Protection Agency, 2010-2014 Pollution Prevention Program Strategic Plan, The United States of America, 2010, [en línea] [fecha de consulta: 01 diciembre de 2010]. Disponible en: <http://www.epa.gov/p2/>.
- USDA. World Sugar Production, Supply, and Distribution, United States Department of Agriculture, Foreign Agricultural Service, The United States of America, 2012 [en línea] [fecha de consulta: 9 de marzo de 2012]. Disponible en: <http://www.fas.usda.gov/psdonline/>.

Este artículo se cita:

Citación estilo Chicago

Dominguez-Manjarrez, Candi Ashanti, Humberto Bravo-Álvarez, Rodolfo Sosa-Echeverría. Prevención, minimización y control de la contaminación ambiental en un ingenio azucarero de México. *Ingeniería Investigación y Tecnología*, XV, 04 (2014): 549-560.

Citación estilo ISO 690

Dominguez-Manjarrez C.A., Bravo-Álvarez H., Sosa-Echeverría R. Prevención, minimización y control de la contaminación ambiental en un ingenio azucarero de México. *Ingeniería Investigación y Tecnología*, volumen XV (número 4), octubre-diciembre 2014: 549-560.

Semblanza de los autores

Candi Ashanti Dominguez-Manjarrez. Realizó su licenciatura en ingeniería química en la Facultad de Ciencias Químicas e Ingeniería de la Universidad Autónoma del Estado de Morelos. Posteriormente obtuvo el grado de maestría en ingeniería en el área ambiental-aire en la Facultad de Ingeniería de la UNAM. Actualmente es prestadora de servicios profesionales en ingeniería y tecnología del medio ambiente, en el Centro de Ciencias de la Atmósfera (CCA) de la UNAM.

Humberto Bravo-Álvarez. Realizó su licenciatura en química en la UNAM, así como la maestría en química nuclear. Posteriormente, obtuvo el grado de doctor en ingeniería por la Universidad de West Virginia. Es investigador en el Centro de Ciencias de la Atmósfera (CCA) de la UNAM, donde se desempeña como jefe de la Sección de Contaminación Ambiental desde 1977. Su área de interés por más de 45 años es la contaminación y la ingeniería ambiental. Ha sido profesor de asignatura en la maestría en ingeniería ambiental en la División de Estudios de Posgrado de la Facultad de Ingeniería (DEPFI) de la UNAM desde 1988. Es miembro honorario de la Air and Waste Management Association. Cuenta con la certificación internacional Qualified Environmental Professional (QEP) del Institute of Professional Environmental Practice. Es miembro del Sistema Nacional de Investigadores.

Rodolfo Sosa-Echeverría. Realizó su licenciatura en ingeniería química, la maestría en ingeniería ambiental y el doctorado en ingeniería en la UNAM. Labora en la Sección de Contaminación Ambiental del CCA desde 1986, como investigador desde 2003. Desde 1988 a la fecha ha impartido la cátedra de muestreo y análisis del aire en el posgrado en ingeniería ambiental de la Facultad de Ingeniería. Fue presidente del Capítulo México de la Air and Waste Management Association, de 1991 a 1993. Cuenta con la certificación internacional Qualified Environmental Professional (QEP) del Institute of Professional Environmental Practice. Es miembro del Sistema Nacional de Investigadores.