

APARTADO E: ANÁLISE DA SITUACIÓN ACTUAL DE USO E XESTIÓN DO TERRITORIO DO GDR 24 – SEITURA 22



AXENCIA GALEGA
DE DESENVOLVEMENTO
RURAL



Fondo Europeo Agrícola
de Desenvolvemento Rural:
Europa inviste no rural



GOBIERNO
DE ESPAÑA

MINISTERIO
DE AGRICULTURA, PESCA
Y ALIMENTACIÓN

Estratexia de Desenvolvemento Local Participativa

CONTIDO

E. Análise da situación actual de uso e xestión do territorio correspondente	5
E.1. Análise do uso e ocupación do territorio rural	5
E.1.1. Usos do solo	5
E.1.1.1. Análise do SIOSE	5
E.1.1.2. Análise do MFE	23
E.1.1.3. Análise do SIXPAC	28
E.1.1.4. Comparativa das diferentes análises	32
E.1.2. Xestión agrogandeira e forestal do territorio	33
E.1.2.2. Análise da orientación produtiva da SAU	34
E.1.2.3. Análise da superficie forestal	36
E.1.2.4. Análise estrutural das explotacións agrarias como xestoras do territorio	39
E.2. Caracterización da aptitude agraria e do abandono	59
E.2.1. Caracterización da aptitude agraria dos solos	59
E.2.2. Identificación de zonas incluídas en selos ou esquemas de certificación da calidade agroalimentaria (D.O, IXP) e/ou forestal	63
E.2.3. Caracterización do abandono das terras agrarias	64
E.2.4. Tendencias na xestión territorial por parte das explotacións agrogandeiras	73
E.2.5. Incidencia dos lumes forestais	94
E.3. Identificación, localización e caracterización das actividades de transformación e comercialización de producións agroforestais	96
E.4. Análise da aplicabilidade de instrumentos de recuperación de terras	105
E.4.1. Caracterización das estruturas de propiedade	105
E.4.1.1. O tamaño medio de parcela por concello e parroquia	105
E.4.1.2. A superficie de montes no territorio	112
E.4.2 Instrumentos de recuperación e de reorganización executados ou en curso	118

Estratexia de Desenvolvemento Local Participativa

E.4.3 Valoración territorial da aplicabilidade dos instrumentos de recuperación e outros previstos na Lei 11/2021 e Lei 4/2015	122
E.4.4 Marco de ordenación de incidencia potencial	125
E.5. Identificación de axentes ou iniciativas interesadas na posta en produción de terra agraria ou no desenvolvemento de actividades de transformación e comercialización de produtos agroforestais	131
E.6. Anexos	135

ÍNDICE DE TÁBOAS

Táboa 1. Clasificación e homoxeneización de coberturas SIOSE	7
Táboa 2. Superficies segundo a Cobertura establecida por SIOSE 2005 -2014	11
Táboa 3. Superficies segundo Clases de Cobertura SIOSE	12
Táboa 4. Superficies por concello e usos clasificado por SIOSE 2005 -2017	13
Táboa 5. Resumo de distribución dos usos por concello (SIOSE 2017)	16
Táboa 6. Superficie SAU nas parroquias (SIOSE 2017)	17
Táboa 7. Superficies segundo o MFE de máxima actualidade (2020)	24
Táboa 8. Superficies por concellos segundo o MFE de máxima actualidade (2020)	25
Táboa 9. Superficies segundo o SIXPAC de 2016 e de 2022	28
Táboa 10. Superficies segundo o SIXPAC de 2016 e de 2022 por concello	29
Táboa 11. Comparativa de superficies SIOSE 2005, SIOSE 2017, MFE 2020 e SIXPAC 2022	32
Táboa 12. Clasificación por usos do solo que forman a SAU	34
Táboa 13. Clasificación por concellos dos usos do solo que forman a SAU	35
Táboa 14. Masas arbóreas por concellos SIOSE 2014	37
Táboa 15. Superficie declarada na PAC 2022	39
Táboa 16. Superficie declarada na PAC 2022, por parroquias	42
Táboa 17. Superficie declarada na PAC 2022, por cultivos (superiores a 10 ha)	43
Táboa 18. Tamaño medio das explotacións e carga gandeira (Censo Agrario 2020)	44
Táboa 19. Orientación Técnico-Económica (OTE) no ámbito do GDR (Censo Agrario 2020)	45
Táboa 20. Número de explotación por OTE e concello (Censo Agrario 2020)	46
Táboa 21. Explotacións prioritarias e explotacións totais (Censo Agrario 2020)	48
Táboa 22. Densidade de explotacións prioritarias, por parroquia (Censo Agrario 2020)	49
Táboa 23. Tamaño medio das explotacións prioritarias, por parroquia (Censo Agrario 2020)	50

Estratexia de Desenvolvemento Local Participativa

Táboa 24. Tamaño medio das explotacións prioritarias de máis de 50 ha, por parroquia (Censo Agrario 2020)	53
Táboa 25. Produción estándar total de la explotación en miles de euros por OTE xerais (Censo Agrario 2020)	53
Táboa 26. Aproveitamentos madeireiros en montes de xestión privada por concellos. Consellería do Medio Rural 2022	57
Táboa 27. Aptitude agraria dos solos para os cultivos agrícolas de referencia	60
Táboa 28. Produtos agroalimentarios con certificación de calidade D.O.P./I.X.P. no ámbito do GDR24	63
Táboa 29. Superficies con potencialidade agraria no GDR por concello	64
Táboa 30. Superficies con potencialidade agraria no GDR segundo o MFE 2020 por parroquia	66
Táboa 31. Porcentaxe de parroquias con superficie infrautilizada de cada concello	72
Táboa 32. Información dos Xefes de explotación	74
Táboa 33. Tendencia das explotacións, comparativa 2009-2020:	76
Táboa 34. Viabilidade das explotacións	87
Táboa 35. Explotacións con Xefes de idade superior aos 60 anos	89
Táboa 36. Explotacións con Xefes de idade inferior aos 45 anos	90
Táboa 37. Tipo de SAU segundo a súa titularidade	91
Táboa 38. Incendios no período 2010-2020 por concello. Plan Básico Autonómico	94
Táboa 39. Empresas con actividade agroforestal	96
Táboa 40. Empresas con D.O.P/I.X.P no territorio do GDR-24	101
Táboa 41. Operadores do territorio do GDR 24 inscritos no Consello Regulador de Galicia.	101
Táboa 42. Empresas que contan coa marca Reserva da Biosfera	104
Táboa 43. Operadores con certificación FSC	104
Táboa 44. Tamaño medio das parcelas catastrais	105
Táboa 45. Montes por concello. Detalles.	112
Táboa 46. Montes. Resumo por concello	116
Táboa 47. Parroquias con menos de 100 habitantes como posibles zonas de aldeas modelo	118
Táboa 48. Iniciativas de Concentración Parcelaria ou Reestruturación Parcelaria en marcha actualmente	119
Táboa 49. Zonas de concentración ou reestruturación parcelaria cun abandono superior ó 50% do seu ámbito	122
Táboa 50. Relación de parroquias con potencial para implantación de polígonos agroforestais	123
Táboa 51. Plan urbanístico	125
Táboa 52. Plans sectoriais	127
Táboa 53. Proxectos Sectoriais	128
Táboa 54. Afeccións do territorio	129
Táboa 55. Directorio de empresas que elaboran da Denominación de Orixe Protexida Queixo Tetilla	132
Táboa 56. Directorio de empresas que elaboran produtos da Indicación Xeográfica Protexida Tenreira Galega	132



Estratexia de Desenvolvemento Local Participativa

Táboa 57. Directorio de empresas que elaboran produtos da Indicación Xeográfica Protexida Mel de Galicia.....	132
Táboa 58. Directorio de empresas que elaboran produtos do Consello Regulador Agricultura Ecolóxica de Galicia (CRAEGA)	132

ÍNDICE DE GRÁFICOS

Gráfico 1. Porcentaxe da superficie forestal, agrícola e de matogueira de cada concello do GDR – 24 (SIXPAC 2022)	31
Gráfico 2. Superficie de frondosas: caducifolias e perennifolias.....	38
Gráfico 3. Produción estándar total de la explotación en miles de euros por OTE xerais (Censo Agrario 2020).....	56
Gráfico 4. Xénero dos xefes da explotación.....	75
Gráfico 5. Número de explotacións con agricultura e gandería. 2019/2020	80
Gráfico 6. SAU (ha) de explotacións con agricultura e gandería. 2019/2020	81
Gráfico 7. UGT de explotacións con agricultura e gandería. 2019/2020	82
Gráfico 8. Número de explotacións con agricultura e sen gandería. 2019/2020	83
Gráfico 9. SAU (ha) de explotacións con agricultura e sen gandería. 2019/2020	84
Gráfico 10. Número de explotacións sen agricultura e con gandería. 2019/2020	85
Gráfico 11. UGT de explotacións sen agricultura e con gandería. 2019/2020.....	86
Gráfico 12. Titularidade da SAU.....	93

ÍNDICE DE IMAXES

Imaxe 1. Acceso á cartografía da páxina de ARCGIS – GDR Seitura 22	5
Imaxe 2. Versións SIOSE.....	6
Imaxe 3. Mapa de usos por municipio (SIOSE 2017)	233
Imaxe 4. Mapa Superficies por concellos segundo o MFE de máxima actualidade (2020).....	27
Imaxe 5. Mapa Superficies segundo o SIXPAC de 2022.....	30
Imaxe 6. Superficie declarada na PAC 2022	41
Imaxe 7. Número de explotacións (Censo Agrario 2020)	47
Imaxe 8. Mapa de Capacidade Produtiva do solo*	61
Imaxe 9. Mapa de superficie infrautilizada	65
Imaxe 10. Mapa dos Montes Veciñais en Man Común no GDR.....	115
Imaxe 11. Xestión do territorio: zonas de concentración e reestruturación parcelaria.....	121
Imaxe 12. Mapa de superficie con potencial para implantación de polígonos agroforestais	124

Estratexia de Desenvolvemento Local Participativa

Análise da situación actual de uso e xestión do territorio correspondente

Toda a análise vai acompañada pola cartografía asociada ao mesmo, a cal é de consulta na seguinte dirección.

<https://bit.ly/gdr24seitura22>

Imaxe 1. Acceso á cartografía da páxina de ARCGIS – GDR Seitura 22

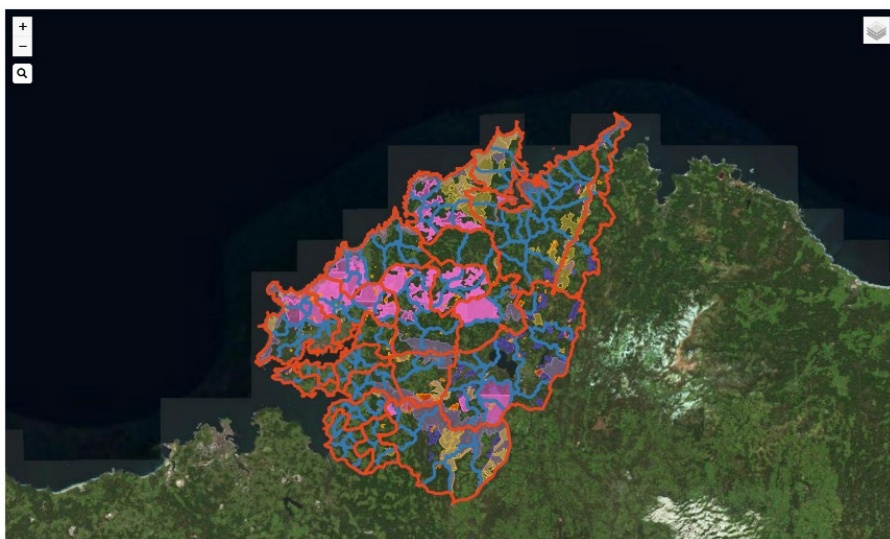

E.1. Análise do uso e ocupación do territorio rural

E.1.1. Usos do solo

Neste apartado preséntase unha análise das diferentes coberturas e usos actuais do presente GDR-24. Está análise realizase tanto a nivel total do GDR-24, como facendo unha distinción polos concellos que o integran.

Para a análise de datos referentes ao uso do solo tomaremos como base a información xeoespacial existente e consultada nas seguintes fontes:

- Sistema de Información sobre Ocupación do Solo de España (SIOSE) dos anos 2005, 2009, 2011, 2014 e 2017.
- Sistema de Información Xeográfica de Parcelas Agrícolas (SIXPAC) anos 2007 e 2015.
- Mapa Forestal de España (MFE) do ano 2021.
- Mapa de Terras infrautilizadas do Laboratorio do Territorio (LaboraTe) da Escola Politécnica Superior de Lugo.
- Análise das coberturas e usos actuais da terra a nivel do GDR e a súa evolución nos últimos anos (comparar as superficies ou % de cada uso/grupo de usos), con especial atención a Superficie Agraria Utilizada (SAU).
- Censo Agrario 2020 do Instituto Nacional de Estadística.

Cabe destacar a imposibilidade de realizar unha comparativa entre as diferentes bases de información, debido á diferente base de datos e criterios empregados na súa elaboración.

E.1.1.1. Análise do SIOSE

A análise de usos do solo faise a partir dos procedementos de análise da información xeoespacial a través de ferramentas de edición dixital e xeoprocesos asociados de intersección das diferentes capas existentes. Con elas podemos determinar a composición de usos segundo a unidade territorial elixida e establecer unha relación de superficies que permiten valorar a evolución de coberturas do solo en función dos anos de elaboración das capas SIOSE.

Estratexia de Desenvolvemento Local Participativa

A este respecto cabe aclarar unha cuestión relativa á comparación de datos segundo o ano de elaboración. Dende os seus inicios, o SIOSE fíxose a escala de referencia 1:25.000, pero a partir de 2014, as novas necesidades en materia de ocupación do chan dos principais usuarios nacionais e europeos, demandan datos con maior detalle xeométrico, temático e temporal, estruturando a información de cubertas e usos do chan en total consonancia cos conxuntos de información xeográfica de referencia fundamentais para o Estado e as Comunidades Autónomas.

Xorde así o SIOSE de Alta Resolución, un novo sistema de información construído pola integración de fontes xeoespaciais de alto detalle, e ten como principal obxectivo a integración, harmonización e homoxeneización das mencionadas fontes para seguir sendo un produto de referencia na ocupación do chan en España.

Imaxe 2. Versións SIOSE



(Fonte: <https://www.siose.es>)

Polo tanto, temos que ter en conta que resulta complexo comparar as tipoloxías de cobertura para o ano 2017 dado que a maior precisión, maior categorización de coberturas, e isto fai necesario agrupalas para poder comparalas adecuadamente cos datos de anteriores anos, sobre todo para evitar análises que leven a erros.

Por iso elaboraremos dúas tipoloxías de táboas que permitan analizar os datos de forma homoxénea.

Tamén hai que subliñar que no SIOSEAR 2017, a base territorial utilizada é a que ven definida polas parcelas catastrais que pertencen ó Concello e non polo límite de concellos que se pode extraer do Instituto Xeográfico Nacional (IGN), e que é para o cal se consultaron os datos para os anos 2005 a 2014.

A continuación expóñense os datos por anos e superficies segundo a tipoloxía de uso, resultado da análise das fontes citadas para os anos 2005, 2009, 2011 e 2014 para a o conxunto do GDR24.

Primeiramente detállase a clasificación seguida para facilitar a comprensión dos datos en función das coberturas establecidas para os diferentes anos do SIOSE.

Estratexia de Desenvolvemento Local Participativa

Táboa 1. Clasificación e homoxeneización de coberturas SIOSE

Codificación SIOSE 2014-2011-2009-2005 (CODIIGE)	Descrición SIOSE 2014-2011-2009-2005	CLASIFICACIÓN - C1 SIOSE 2014-2011-2009-2005	CÓDIGO 2017	Descrición SIOSE 2017	CLASIFICACIÓN - C2 INTEGRADA SIOSEAR 2017
111	Casco	Antrópico	101	Edificación	Antrópico
112	Ensanche		102	Zona verde artificial	
113	Descontinuo		104	Zonas pavimentadas	
114	Zona verde urbana		105	Piscina	
121	Instalación agrícola e/o gandeira		106	Balsas e estanques	
122	Instalación forestal		111	Outras construcións	
123	Extracción mineira		112	Construción deportiva	
130	Industrial		121	Solo non edificado	
140	Servicio dotacional		122	Zona aberta	
150	Asentamento agrícola, horta		132	Zonas de extracción	
162	Porto		133	Zonas de vertido	
163	Aeroporto				
171	Infraestrutura de subministro				
172	Infraestrutura de residuos		140 a 145	Rede viaria o ferroviaria	
161	Rede viaria o ferroviaria				
210	Cultivo herbáceo	Cobertura herbácea	222	Froiteiro cítricos	Superficie agraria útil
240	Prado		223	Froiteiros no cítricos	
320	Pasteiro o herbal		224	Froitos secos	

Estratexia de Desenvolvemento Local Participativa

Codificación SIOSE 2014-2011-2009-2005 (CODIIGE)	Descrición SIOSE 2014-2011-2009-2005	CLASIFICACIÓN - C1 SIOSE 2014-2011-2009-2005	CÓDIGO 2017	Descrición SIOSE 2017	CLASIFICACIÓN - C2 INTEGRADA SIOSEAR 2017
220	Invernadoiro	Cultivo	231	Viñedo	
231	Froiteiro cítrico	Froiteiras	232	Oliveiral	
232	Froiteiro no cítrico		251	Viñedo-oliveiral	
233	Viñedo		252	Viñedo-froiteiro	
234	Oliveiral		253	Froitos secos e viñedo	
235	Outros cultivos leñosos		254	Asociación cítricos-viñedo	
236	Combinación de cultivos leñosos		255	Froitos secos e oliveiral	
250	Combinación de cultivos		256	Oliveiral-froiteiro	
260	Combinación de cultivos con vexetación		Cultivo	257	Asociación oliveiral-cítricos
		258		cítricos-froiteiros	
		259		cítricos-froiteiros cáscara	
		260		Froiteiros - froiteiros de cáscara	
		241		Outros cultivos permanentes	
		280		Horta	
		290		Prados	
		300		Pasteiro	
			302	Pasto arborado	Bosques

Estratexia de Desenvolvemento Local Participativa

Codificación SIOSE 2014-2011-2009-2005 (CODIIGE)	Descrición SIOSE 2014-2011-2009-2005	CLASIFICACIÓN - C1 SIOSE 2014-2011-2009-2005	CÓDIGO 2017	Descrición SIOSE 2017	CLASIFICACIÓN - C2 INTEGRADA SIOSEAR 2017
313	Bosque mixto	Bosque mixto	310	Arborado	
311	Bosque de frondosas	Bosque de frondosas	312	Fronosas caducifolias	
			313	Fronosas perennifolias	
312	Bosque de coníferas	Bosque de coníferas	316	Coníferas	
330	Mato	Matogueira	320	Mato	Matogueira
340	Combinación de vexetación		301	Pasteiro-mato	
351	Praia, duna o areal	Terreo sen vexetación	331	Praias, dunas e areais	Terreo sen vexetación
352	Afloramento rochosos e rochedo		351	Acantilados mariños	
353	Temporalmente desarborado por incendios		354	Coladas lávicas	
354	Solo espido		330	Terreos con escasa o nula vexetación	
411	Zona húmida e pantanosa	Auga	400	Coberturas húmidas	Auga
412	Turbeira		412	Turbeiras	
514	Lámina de auga artificial		500	Coberturas de auga	
511	Curso de auga		511	Cursos de auga	
512	Lago o lagoa		513	Lagos e lagoas	
513	Embalse		514	Embalses	
413	Marisma	Mar	421	Marismas	Mar
515	Mar		523	Mares e océanos	

Estratexia de Desenvolvemento Local Participativa

Codificación SIOSE 2014-2011-2009-2005 (CODIIGE)	Descrición SIOSE 2014-2011-2009-2005	CLASIFICACIÓN - C1 SIOSE 2014-2011-2009-2005	CÓDIGO 2017	Descrición SIOSE 2017	CLASIFICACIÓN - C2 INTEGRADA SIOSEAR 2017
414	Salina		423	Salinas	
516	Glaciar e/ou neve perpetua	Glaciar e/ou neve perpetua	335	Glaciares e neves permanentes	Glaciar

Estratexia de Desenvolvemento Local Participativa

Para a presentación establécense dúas clasificacións dos datos de superficie en función da cobertura SIOSE:

- Clasificación C1: Simplificación de coberturas do SIOSE 2005 a 2014.
- Clasificación C2: Homoxeneización de coberturas do SIOSE 2005 a SIOSEAR 2017.

Táboa 2. Superficies segundo a Cobertura establecida por SIOSE 2005 -2014

CLASIFICACIÓN -C1	SUPERFICIE (ha) POR ANOS SIOSE				PORCENTAXES (%)	
	2014	2011	2009	2005	% Respecto ao total do territorio ano 2014	Variación comparativa 2005-2014
Antrópico	9.065	9.479	9.479	9.136	5,59%	-0,79%
Bosque de coníferas	6.744	5.734	5.734	5.911	4,16%	12,35%
Bosque de frondosas	39.617	40.825	40.825	41.144	24,42%	-3,85%
Bosques mixtos	34.453	31.651	31.592	32.037	21,24%	7,01%
Cobertura herbácea (SAU)	18.676	19.340	19.424	19.865	11,51%	-6,37%
Cultivos (SAU)	20.980	20.159	20.075	20.482	12,93%	2,37%
Cursos de auga	81	82	82	82	0,05%	-0,79%
Embalses	749	748	748	749	0,46%	-0,03%
Froiteiras (SAU)	50	41	41	0	0,03%	100,00%
Lagoas	983	527	527	118	0,61%	87,99%
Lámina de auga	2	2	2	2	0,00%	0,00%
Mares	690	222	222	222	0,43%	67,80%
Marismas	438	440	440	440	0,27%	-0,44%
Matogueira	25.148	27.452	27.512	26.250	15,50%	-4,38%
Praias e areais	565	553	553	551	0,35%	2,49%
Rede viaria	1.290	1.362	1.362	1.244	0,79%	3,53%
Salinas	0	0	0	0	0,00%	0,00%
Terreos sen vexetación	2.684	3.077	3.077	3.459	1,65%	-28,90%
Zonas húmidas	6	6	6	6	0,00%	0,00%

Estratexia de Desenvolvemento Local Participativa

En xeral, a nivel de GDR24, entre os anos 2005 e 2014 non se observan cambios relevantes na dinámica de usos, pero si se pode observar un aumento das superficies que engloban os bosques e unha tendencia á baixa na cobertura de cultivos.

Na seguinte táboa faise unha simplificación dos usos identificados SIOSE 2017 e buscando agrupar en grupos homoxéneos cos datos do SIOSE 2005 a 2014, tal e como se pode ver na seguinte táboa coa agrupación de coberturas nas clases de cobertura definidas:

Táboa 3. Superficies segundo Clases de Cobertura SIOSE

CLASIFICACIÓN - C2	SUPERFICIES (ha) POR ANOS SIOSE					PORCENTAXES (%)		
	2017	2014	2011	2009	2005	% Respecto ao total do territorio ano 2017	% Respecto ao total do territorio ano 2014	% Variación comparativa 2005-2014
Antrópico	13.032	10.355	10.841	10.841	10.380	3,35%	2,81%	-0,25%
Auga	75.436	75.466	73.860	73.801	74.563	19,40%	20,49%	1,20%
Bosques	109.715	92.746	91.817	91.841	93.046	28,21%	25,18%	-0,32%
Mar	26.538	26.131	27.980	28.039	26.368	6,82%	7,10%	-0,91%
Matogueira	357	565	553	553	551	0,09%	0,15%	2,49%
Superficie agraria útil	1.322	801	791	791	751	0,34%	0,22%	6,18%
Zonas sen vexetación	162.453	162.220	161.702	161.702	161.700	41,78%	44,05%	0,32%
TOTAL	388.853	368.284	367.544	367.569	367.360			

Segundo o comentado para facer unha análise máis correcta, agrupáronse as coberturas de solo ata o un nivel de homoxeneidade que permite comparalas correctamente.

Os datos que se desprenden desta táboa, en base aos datos do Sistema de Información sobre Ocupación do Solo de España (SIOSE), datando o último dato do ano 2017 (presentado en formato de alta resolución) pode observarse que a maior parte do territorio do GDR-24 ten cobertura vexetal integrada por formacións boscosas, como pode observarse con un 51,06%. A nivel xeral

observase unha tendencia positiva na superficie ocupada pola cobertura de bosques.

A Superficie Agraria Utilizada (SAU) ten una extensión no ano 2017 de 35.943 ha, que representa o 22,13% do territorio do GDR, entendendo como tal a suma das coberturas das categorías “Prados”, “Cultivos herbáceos e prados”, “Cultivos herbáceos”, “Pasteiro”, “Froiteiros non cítricos”, “Horta”, “Viñado”, “Cultivos”, “Froitos secos” e “Viñado-froiteiro”.

Estratexia de Desenvolvemento Local Participativa

Para o cálculo da Superficie Agraria Utilizada (SAU) no SIOSEAR 2017 non se tivo en conta a superficie de coberturas equivalentes a “Pateiro-matogueira”, “Pasto arbustivo”, dado que non son análogas ás do SIOSE 2005 A 2014. Principalmente son superficies de matogueira, que se considera máis adecuado incluílas na clase definida de “Matogueira” no caso da cobertura “Pateiro-matogueira”, e en Bosques no caso de “Pasto arbustivo” dado que si se inclúen na superficie agraria útil estaríamos incluíndo superficie que non está sendo utilizada a efectos reais como superficie agraria útil (aínda que parte destas superficies si existen pasteiros). Estas dúas coberturas segundo datos do SIOSE 2017 representan unha

superficie de 15.092 ha, con unha porcentaxe sobre o total do territorio do GDR-24 de 9,29 %.

Para estas superficies, a efectos de identificar e comparar correctamente as superficies de “Pasto” e “Matogueira” debemos recorrer aos datos extraídos das análises de datos SIXPAC que achegan unha información máis acertada con respecto a estes usos.

A continuación, avaliaremos a situación de coberturas SIOSE a nivel municipal e seguindo a estrutura definida con anterioridade.

Táboa 4. Superficies por concello e usos clasificado por SIOSE 2005 -2017

(ver E.5. Anexos)

Analizando os datos dos diferentes concellos que conforman o GDR-24, vemos que todos eles seguen unha tendencia común, onde a maior superficie do concellos está ocupada por bosques, en moitos dos casos ocupando ata máis dun 50% da superficie total do concello, e onde a menor superficie do concello adoita estar ocupada por auga. Existen excepcións coma os concellos de Ares, Mugardos ou Narón onde a maior parte da superficie está ocupada por superficie agraria útil.

A continuación faise unha análise máis polo miúdo da situación do SIOSE 2005 – 2017 en cada concello do territorio GDR-24.

- **Ares:** A clasificación que representaba unha maior porcentaxe de superficie respecto á total do concello no ano 2017 era a SAU, cun 23% da superficie total. Sen embargo, é obxecto de mención, que maila ser a clasificación maioritaria da superficie do concello, ven sufrindo unha diminución progresiva de dende o ano 2005, pasando de

778,90 ha no ano 2005 as 498,61 ha do ano 2017. Pola contra, os solos antrópicos e matogueiras, sufriron un incremento na súa superficie nos anos analizados, situándose no ano 2017 cun 17,31% e 23,02% do total da superficie, respectivamente.

- **Cabanas:** A clasificación que presenta unha maior porcentaxe de superficie respecto á total do concello no ano 2017 foi a de bosques, cun 54,23% da superficie total e con 1603,36 ha. Todas as clasificacións seguiron un patrón constante ó longo sen grandes variacións nas porcentaxes de superficie que representan, agás as zonas sen vexetación e de matogueira. As zonas sen vexetación, diminuíron un 81% a súa superficie dende o ano 2005 ata o 2017, mentres que as matogueiras incrementaron en 150 ha a súa superficie.
- **A Capela:** os usos de solo que representan unha maior porcentaxe de ocupación do territorio no concello son os



Estratexia de Desenvolvemento Local Participativa

- bosques, cun 50,27% da superficie total do concello, é a SAU cun 36,24% do total. En xeral, os diferentes usos do solo seguiron unha tendencia á alza, sendo a superficie de bosques a que máis número de hectáreas aumentou ó longo dos anos analizados (516,67 ha). Existe unha excepción nesta tendencia a alza, na superficie de matogueira e as zonas sen vexetación que diminuíron a súa superficie en 593,44 ha e 302,58 ha, respectivamente, dende o ano 2005 ó 2017.
- **Cariño:** A clasificación con un maior porcentaxe de superficie respecto ó total do concello segue a ser a superficie de bosque cun 43,19% da superficie total, maila presentar unha diminución de 115 ha nos anos analizados. A superficie de bosque e zonas sen vexetación, tamén diminuíu notoriamente, en torno ó 30% cada un dende 2005 ó 2017; pola contra, a superficie de matogueira incrementouse nun 65% no concello.
 - **Cedeira:** A clasificación que representaba unha maior porcentaxe de superficie respecto á total do concello no ano 2017 era a SAU, cun 56,25 % da superficie total. Destaca os casos de zonas sen vexetación e o uso antrópico. As zonas sen vexetación diminuíron a superficie nun total de 76 ha, que foron repartidas entre superficie de matogueiras e solos de uso antrópicos; pola contra, o uso de solo antrópico veu incrementada a súa superficie nun 125% dende no período analizado.
 - **Cerdido:** No caso deste concello, destaca a superficie de bosques cun máis da metade (77%) da superficie clasificado como bosque. Chama a atención a diminución de SAU que se traduciu nun aumento de solo antrópico. O resto de clasificacións, non sufriron modificacións significativas nos períodos analizados.
 - **Fene:** O uso de superficie que representa un maior número de hectáreas neste concello son os bosques e a SAU, cun 41,72% e 30,81% de superficie respectivamente. No período analizado, produciuse unha notoria diminución do solo antrópico que pasou de representa o 30% da superficie total a representar pouco mais do 20%, que se traduciu nun incremento equivalente na superficie de SAU.
 - **Ferrol:** Neste concello existe un reparto equitativo de superficie entre os usos con un maior número de hectáreas, bosque, uso antrópico e matogueiras, representado cada un deles en torno ó 25% da superficie. Cabe mencionar o caso dos solos de uso antrópico e matogueira, que no período analizado incrementaron a súa superficie nun 42% e 22%. No caso contrario, atópase a superficie de SAU e zonas sen vexetación, que se viron diminuídas nun 36% e 58% respectivamente.
 - **Mañón:** O maior número de superficie do concello, cun 56,40%, é ocupado por bosques. Destaca neste concello a perda de superficie nas zonas sen vexetación cun 54% que se traduciu nun incremento do solo antrópico dun 64% no período analizado.
 - **Miño:** O uso de superficie que representa un maior número de hectáreas neste concello é o bosque cun 44% do total da superficie. Destaca o caso da superficie de matogueiras que pasou das 22 ha no ano 2005, a contar cun total de 424 ha no 2017. No caso da superficie da SAU e zonas sen vexetación, diminúen a súa superficie en torno ó 30%.
 - **Moeche:** O maior número de superficie do concello no ano 2017, cun 60,74%, é ocupado por bosque. Destacan a superficies de uso antrópico e das zonas sen vexetación que viron incrementar neste período as súas superficies en máis do dobre.

Estratexia de Desenvolvemento Local Participativa

- **Monfero:** O uso de superficie que representa un maior número de hectáreas no concello é a de bosques, con mais do 50% da superficie total do concello. Destaca o uso de solo antrópico que aumentou a súa superficie amplamente no período de análise, quintuplicando a súa superficie. Os demais tipos de uso perderon superficie no período 2005 – 2017.
 - **Mugardos:** Neste concello existen tres usos de solos principais, antrópico, bosques e SAU, que ronda cada un deles o 25% da superficie. Maila isto, destaca o aumento de zona de matogueira nos anos de análise, pasando de contar cun baixo número de hectáreas a achegarse as 200ha.
 - **Narón:** A maioría da superficie do concello repártese entre bosques e SAU, cun 33% cada un dos usos. É destacable a perda de superficie de zonas sen vexetación, que no ano 2017 só contaba con 45 ha; que se traduciu nun aumento da superficie de matogueira no concello.
 - **Neda:** A superficie maioritaria do concello está ocupada por bosques cun 52,20% do total. É notorio a perda de superficie das zonas sen vexetación que no período do 2005 – 2017 perdeu un 95 % da súa superficie, o que se traduce no aumento de outros usos como o de matogueira ou SAU.
 - **Ortigueira:** O uso de superficie que representa un maior número de hectáreas no ano 2017 con diferenza son os bosques, cun 62% da superficie total do concello. Destaca a perda de matogueiras no período de análise e o considerable aumento das zonas sen vexetación no concello.
 - **Pontedeume:** Maila perder algo de superficie nos anos analizados, os bosques seguen ser o uso de maior ocupación no concello cun 45 % da superficie total. Destaca o aumento de matogueiras nestes anos, pasando de pouco máis de 30 ha a situarse nas 288 h, coincidindo cunha perda de superficie de SAU moi semellante.
 - **Pontes de García Rodríguez (As):** Neste concello, o maior número de hectáreas están ocupadas por bosques, representando un 44% da superficie total. Todos os demais usos perderon superficie no período de análise, o que se traduciu nun incremento considerable da superficie nas zonas sen vexetación.
 - **San Sadurniño:** A superficie maioritaria do concello está ocupada por bosques con case un 65% do total. Destaca a perda de superficie de SAU que se traduciu nun incremento da superficie de solo antrópico e das zonas sen vexetación, dobrando o seu número de hectáreas.
 - **Somozas (As):** A superficie dos bosques no concello mantívose durante o período de análise, sendo o uso cun maior número de hectáreas (58% da superficie). Destaca o aumento de superficie das zonas sen vexetación e de uso antrópico, que se traduce na perda de matogueira e SAU.
 - **Valdoviño:** Os bosques seguen a ocupar a maior parte da superficie do concello maila perder superficie no período analizado. Tanto as zonas sen vexetación como a SAU, viron minguar o número de hectáreas, o que traduciu nun aumento de superficie de matogueira e solo antrópico.
 - **Vilarmaior:** Neste concello os bosques ocupan a maior parte da superficie, con un 64 % das hectáreas totais. Destaca o incremento de superficie a matogueira triplicando o número de hectáreas, mentres que se deu unha perda de hectáreas ocupadas por solo antrópico e SAU.
- Na seguinte táboa preséntase a distribución dos principais usos da terra no GDR-24 desagregados por concellos.

Estratexia de Desenvolvemento Local Participativa

Táboa 5. Resumo de distribución dos usos por concello (SIOSE 2017)

CONCELLOS	SAU (ha)	Mato (ha)	Bosques (ha)	% SAU	% Mato	% Bosques
ARES	498,61	421,21	487,39	35,43	29,93	34,64
CABANAS	593,29	351,00	1.603,36	23,29	13,78	62,94
CAPELA (A)	2.074,53	531,61	2.877,38	37,83	9,69	52,47
CARIÑO	656,96	1.338,70	2.080,12	16,12	32,85	51,04
CEDEIRA	1.994,95	1.153,99	4.857,30	24,92	14,41	60,67
CERDIDO	796,68	143,71	4.083,08	15,86	2,86	81,28
FENE	845,79	171,56	1.145,47	39,11	7,93	52,96
FERROL	1.246,91	2.171,23	2.449,69	21,25	37,00	41,75
MAÑÓN	2.032,07	1.086,46	4.677,71	26,06	13,94	60,00
MIÑO	723,32	423,78	1.462,98	27,71	16,24	56,05
MOECHE	1.253,99	256,81	2.933,98	28,21	5,78	66,01
MONFERO	3.723,86	3.564,54	9.255,35	22,51	21,55	55,94
MUGARDOS	354,36	186,00	329,28	40,75	21,39	37,86
NARÓN	2.236,47	945,22	2.193,63	41,61	17,58	40,81
NEDA	564,42	292,01	1.243,84	26,87	13,90	59,22
ORTIGUEIRA	5.067,68	1.490,49	12.966,75	25,95	7,63	66,41
PONTEDEUME	782,25	288,70	1.391,69	31,76	11,72	56,51
PONTES DE GARCÍA RODRÍGUEZ (AS)	3.616,80	7.248,96	10.928,19	16,60	33,26	50,14
SAN SADURNIÑO	2.248,46	1.021,66	5.901,00	24,52	11,14	64,34
SOMOZAS (AS)	1.758,48	770,75	4.110,37	26,48	11,61	61,91
VALDOVIÑO	2.222,74	1.220,31	4.033,95	29,73	16,32	53,95
VILARMAIOR	650,27	203,14	1.944,05	23,25	7,26	69,49
TOTAL	35.942,88	25.281,84	82.956,55	24,93	17,53	57,54

A maior porcentaxe de SAU media do total de usos, téñena os concellos de A Capela, Mugardos, Fene e Narón e a menor os

concellos de Cariño, Cerdido e As Pontes de García Rodríguez, onde a ocupación é mais residencial.



Estratexia de Desenvolvemento Local Participativa

Os concellos de Ortigueira, As Pontes de García Rodríguez e Monfero son os que teñen maior porcentaxe de superficie forestal do territorio abarcado polo GDR-24 e son os que maiores cambios de uso a bosque de frondosas ou coníferas sufriron entre os anos 2005 e 2014.

Facendo unha análise da SAU por parroquias, realizouse a seguinte táboa.

Táboa 6. Superficie SAU nas parroquias (SIOSE 2017)

Parroquias	Superficie (ha)
A CAPELA	5.770,55
A Capela (Santiago)	3.879,49
Caaveiro (San Boulo)	720,98
Cabalar (Santa María)	1.170,08
ARES	1.812,64
Ares (San Xosé)	744,11
Caamouco (San Vicente)	381,30
Cervás (San Pedro)	687,23
AS PONTES DE GARCÍA RODRÍGUEZ	24.882,01
A Faeira (San Pedro)	1.249,26
As Pontes de García Rodríguez (Santa María)	4.708,44
Bermui (Santiago)	889,04
Espiñaredo (Santa María)	911,70
Goente (San Martiño)	1.532,58
O Aparral (Santa María)	1.286,03
O Deveso (Santa María)	715,68
O Freixo (San Xoán)	4.380,21
Ribadeume (Santa María)	1.536,30
San Pedro de Eume (San Pedro)	2.254,98
Seoane (San Xoán)	654,35
Somede (San Mamede)	1.798,88
Vilavella (Santa María)	2.964,57

Estratexia de Desenvolvemento Local Participativa

Parroquias	Superficie (ha)
AS SOMOZAS	7.101,77
As Enchousas (San Pedro)	808,14
As Somozas (Santiago Seré)	2.107,81
Recemel (Santa María)	2.206,83
Seixas (Santa María)	1.978,99
CABANAS	3.009,60
Cabanas (Santo André)	182,62
Íris (Santo Estevo)	308,82
Laraxe (San Mamede)	504,57
Regoela (San Vicente)	365,43
San Martiño de Porto (San Martiño)	314,20
Santa Cruz do Salto (Santa Cruz)	590,05
Soaserra (Santa Olaia)	743,91
CARIÑO	4.718,74
A Pedra (Santa María)	1.953,38
Cariño (San Bartolomeu)	1.135,44
Feás (San Pedro)	200,42
Landoi (Santiago)	1.180,29
Sismundi (Santo Estevo)	249,20
CEDEIRA	8.551,87
Cedeira (Santa María do Mar)	716,19
Cervo (Santalla)	1.232,56
Esteiro (San Fiz)	889,35
Montoxo (San Xiao)	1.430,82
Piñeiro (San Cosme)	471,38
Régoa (Santa María)	2.857,81
San Román de Montoxo (San Román)	953,77
CERDIDO	5.272,20
A Barqueira (Santo Antonio)	2.168,83
Cerdido (San Martiño)	2.255,13
Os Casás (San Xoán)	848,24
FENE	2.700,93

Estratexia de Desenvolvemento Local Participativa

Parroquias	Superficie (ha)
Barallobre (Santiago)	426,92
Fene (San Salvador)	159,25
Limodre (Santa Eulalia)	219,00
Magalofes (San Xurxo)	375,01
Maniños (San Salvador)	334,28
Perlío (Santo Estevo)	201,45
San Valentín (San Valentín)	11,31
Sillobre (Santa Mariña)	973,72
FERROL	8.247,91
A Cabana (Santo Antonio)	141,09
A Graña (Santa Rosa de Viterbo)	134,38
Brión (Santa María)	694,69
Covas (San Martiño)	1.122,00
Doniños (San Román)	1.577,29
Esmelle (San Xoán)	751,43
Ferrol	980,85
Leixa (San Pedro)	128,24
Mandiá (Santa Uxía)	775,73
Marmancón (San Pedro)	216,21
San Xurxo da Mariña (San Xurxo)	800,35
Santa Cecilia de Trasancos (Santa Cecilia)	282,55
Serantes (San Salvador)	643,11
MAÑÓN	8.064,06
As Grañas do Sor (San Mamede)	3.207,69
As Ribeiras do Sor (San Cristovo)	772,53
Bares (Santa María)	753,62
Mañón (Santa María)	2.373,52
Mogor (Santa María)	956,71
MIÑO	3.277,69
Bemantes (San Tomé)	499,86
Callobre (San Xoán)	538,55
Carantoña (San Xulián)	378,23

Estratexia de Desenvolvemento Local Participativa

Parroquias	Superficie (ha)
Castro (Santa María)	404,30
Leiro (San Salvador)	248,69
Miño (Santa María)	433,54
Perbes (San Pedro)	398,15
Vilanova (San Xoán)	376,37
MOECHE	4.850,17
Abade (Santiago)	987,86
Labacengos (Santa María)	1.264,27
San Xoán de Moeche (San Xoán)	702,93
San Xurxo de Moeche (San Xurxo)	976,39
Santa Cruz de Moeche (Santa Cruz)	918,72
MONFERO	17.197,08
O Alto de Xestoso (Santa María)	3.526,89
O Val de Xestoso (San Pedro)	3.064,26
Queixeiro (San Xurxo)	1.779,86
San Fiz de Monfero (San Fiz)	6.119,34
Santa Xíá de Monfero (Santa Xíá)	1.255,31
Taboada (Santa Mariña)	439,81
Vilachá (Santa María)	1.011,62
MUGARDOS	1.227,20
Franza (Santiago)	479,38
Meá (San Vicente)	238,82
Mugardos (San Xulián)	340,74
Piñeiro (San Xoán)	168,27
NARÓN	6.694,95
Castro (Santa María)	479,44
Doso (San Lourenzo)	298,20
Narón	1.103,97
O Val (Santa María a Maior)	1.378,17
Pedroso (San Salvador)	1.115,46
San Xiao de Narón (San Xiao)	559,83
Sedes (Santo Estevo)	1.304,84

Estratexia de Desenvolvemento Local Participativa

Parroquias	Superficie (ha)
Trasancos (San Mateo)	455,02
NEDA	2.366,08
Anca (San Pedro)	621,67
Neda (San Nicolás)	52,51
Santa María de Neda (Santa María)	1.247,98
Viladonelle (Santo André)	443,92
ORTIGUEIRA	21.090,18
As Neves (Santa María)	1.756,92
Barbos (San Xulián)	478,25
Céltigos (San Xulián)	783,62
Couzadoiro (San Cristovo)	2.211,43
Cuíña (Santiago)	498,84
Devesos (San Sebastián)	2.478,40
Espasante (San Xoán)	735,18
Insua (San Xoán)	1.580,17
Ladrado (Santalla)	495,47
Loiba (San Xulián)	1.436,72
Luama (San Martiño)	368,02
Luía (Santa María)	203,41
Mera de Abaixo (Santiago)	1.101,90
Mera de Arriba (Santa María)	913,61
O Ermo (San Xulián)	983,00
O Mosteiro (San Xoán)	315,76
Ortigueira (Santa Marta)	75,73
Os Freires (San Paulo)	622,10
San Claudio (Santa María)	956,81
San Salvador de Couzadoiro (San Salvador)	1.294,15
Senra (San Xulián)	669,98
Veiga (Santo Adrao)	1.130,74
PONTEDEUME	2.934,99
Andrade (San Martiño)	443,13
Boebre (Santiago)	255,91

Estratexia de Desenvolvemento Local Participativa

Parroquias	Superficie (ha)
Breamo (San Miguel)	422,60
Centroña (Santa María)	207,23
Nogueirosa (San Cosme)	467,75
Ombre (Santa María)	853,53
Pontedeume (Santiago)	114,95
Vilar (San Pedro)	169,88
SAN SADURNIÑO	9.964,01
Bardaos (Santa María)	697,14
Ferreira (San Paio)	1.577,83
Igrexafeita (Santa María)	1.734,51
Lamas (San Xiao)	1.288,95
Naraío (Santa María)	1.959,19
San Sadurniño (Santa María)	1.198,25
Santa Mariña do Monte (Santa Mariña)	1.508,15
VALDOVIÑO	8.855,42
Lago (Santiago)	1.018,01
Loira (San Pedro)	943,56
Meirás (San Vicente)	1.225,19
O Sequeiro (Santa María)	709,07
Pantín (Santiago)	1.276,93
Valdoviño (Santalla)	1.798,38
Vilaboa (San Vicente)	963,48
Vilarrube (San Martiño)	920,79
VILARMAIOR	3.020,58
Doroña (Santa María)	594,10
Goimil (San Cristovo)	180,01
Grandal (San Pedro)	714,35
Torres (San Xorxe)	521,99
Vilamateo (Santiago)	522,48
Vilarmaior (San Pedro)	487,67

Estratexia de Desenvolvemento Local Participativa

Imaxe 3. Mapa de usos por municipio (SIOSE 2017)

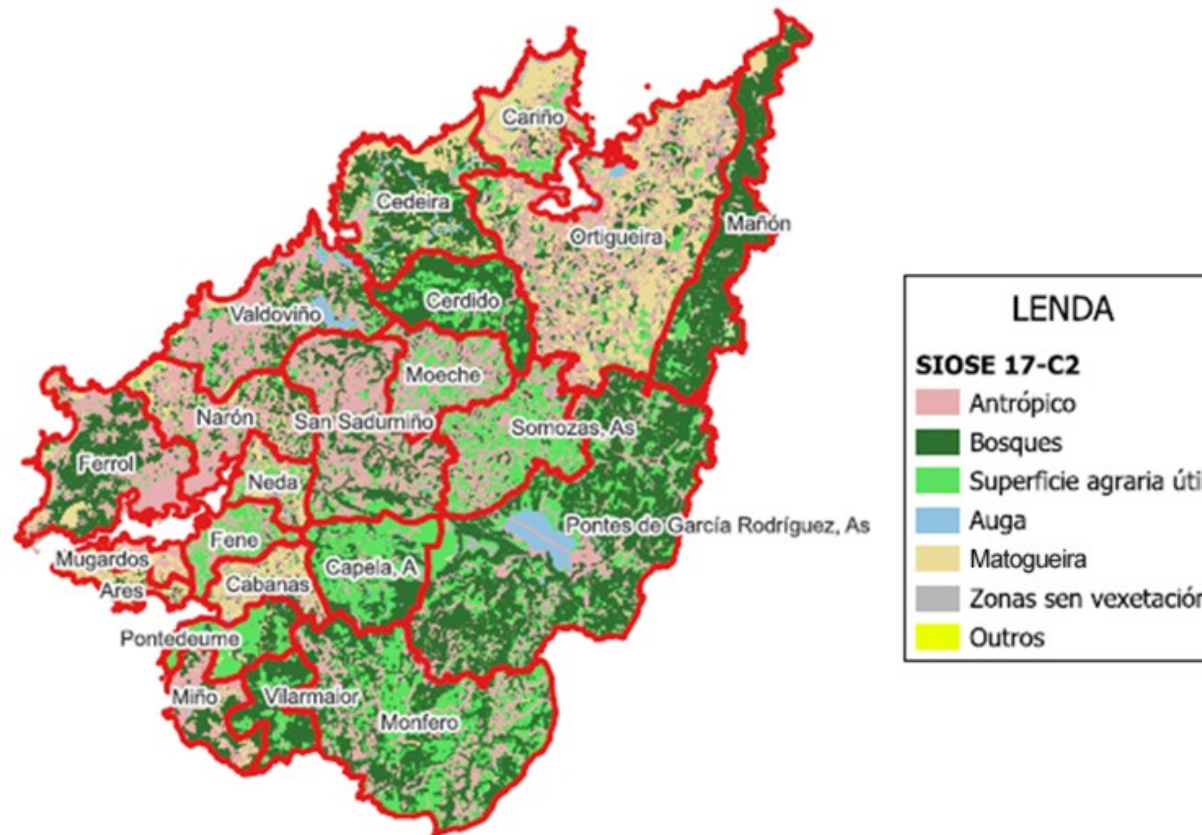

E.1.1.2. Análise do MFE

O Mapa Forestal Español (MFE) é a cartografía básica a nivel estatal, a cal se atopa desgregada nas diferentes comunidades autónomas, que recolle a distribución dos ecosistemas forestais españois. Trátase dun proxecto liderado pola Dirección Xeral de Biodiversidade, Bosques e Desertificación utilizando unha

metodoloxía de traballo baseada na foto interpretación, con comprobación en campo.

O MFE proporciona información vectorial detallada e homoxénea para a totalidade do territorio español do tipo estrutural ou uso

Estratexia de Desenvolvemento Local Participativa

principal de cada tesela, do grado de cobertura e das principais especies arbóreas cartografadas, entre outras. Constitúe a base cartográfica do Inventario Forestal Nacional (IFN) e, por tanto, analogamente a IFN, ten carácter continuo e unha periodicidade de actualización, polo menos, decenal.

Para o seu estudo empregouse a cartografía vectorial do MFE de máxima actualidade de Galicia, actualizado a decembro de 2020 e que conta cunha escala 1:25.000.

Froito de dito estudo elaborouse a seguinte táboa a nivel do GDR-24 onde se definen os principais usos e a superficie abarcada por estes.

Táboa 7. Superficies segundo o MFE de máxima actualidade (2020)

Tipo de Superficie	Superficie (ha)	% da Superficie total
Herbal	1.248,22	0,77%
Matogueira	20.286,51	12,56%
Superficie agrícola	38.940,80	24,10%
Superficie artificial*	7.072,22	4,38%
Superficie con escasa ou nula vexetación	855,60	0,53%
Superficie de auga	1.271,78	0,79%
Superficie forestal	91.630,34	56,71%
Superficie húmida**	271,54	0,17%
TOTAL	161.577,00	

* Superficie artificial: Asentamentos urbanos, zonas industriais e comerciais, portos e aeroportos, redes de transporte, entre outras, e vexetación non incluída noutras clasificacións.

**Superficie húmida: Superficies cubertas total ou parcialmente por auga, como turbeiras, embalses, lagoas...

Estratexia de Desenvolvemento Local Participativa

Atendendo aos datos amosados na anterior táboa, podemos ver que destacan a superficie forestal con 91.630,34 ha seguida da superficie agrícola 38.940,80 ha que conta cun valor que case dobra a superficie a matogueira 20.286,51 ha.

En comparación co punto anterior, o MFE ten fronte ó SIOSE as súas diferencias. Isto ven motivado polos modelos empregados para definir cada cartografía e cada uso. A superficie de Mato é aproximadamente un 25% superior no SIOSE 2017 que no MFE

(25.281,84 ha e 20.286,51 ha respectivamente). En canto ao Bosque, o SIOSE cuantifica un total de 82.956,55 ha e no MFE 91.630,34 ha, sendo superior esta última en pouco máis dun 10%. A Superficie Agraria no SIOSE é de 35.942,88 ha e no MFE, 38.940,80 ha, case un 10% superior. No MFE a superficie é maior en Bosque e Superficie Agraria.

A continuación faise a mesma distinción de usos do solo pero desagregado polos diferentes concellos que conforman o GDR 24.

Táboa 8. Superficies por concellos segundo o MFE de máxima actualidade (2020) (ver E.. Anexos)

En canto á diferenciación por concellos obsérvase unha liña común na gran maioría de concellos, unha maior superficie forestal que agrícola, agás nos concellos de Narón, Mugardos e Ares. Destaca o caso de Cerdido onde a superficie forestal supera o 80%. Tamén citar a baixa superficie artificial da meirande parte de concellos, excepto nos concellos de Ferrol e Fene, que malia sufrir unha diminución da superficie artificial entres os anos 2017 – 2020, continúan a ser os concellos do territorio con maior porcentaxe de superficie deste tipo.

A continuación faise unha análise máis polo miúdo da situación do MFE no ano 2020 para cada un dos concellos.

- **Ares:** A meirande parte da superficie do concello é agrícola e forestal. Entre ambos usos ocúpase un 75% da superficie do concello. En canto as matogueiras, representa un 16 % da superficie do concello, mentres que a superficie artificial só representa un 7% da total. No concello no ano 2020, apenas existían zonas sen vexetación.
- **Cabanas:** A superficie forestal no concello representa o 63% da total do concello, seguida da superficie agrícola que conta

co 26% da superficie. En canto os demais tipos de superficie, a suma das súas hectáreas representa só un porcentaxe do 9,22%.

- **A Capela:** Os tres tipos de superficie que representan un maior porcentaxe da superficie do concello, son por orde, a superficie forestal (47%), superficie agrícola (29%) e superficie matogueira (23%). Os demais tipos de superficie presentan un porcentaxe nulo ou pouco significativo.
- **Cariño:** O maior número de hectáreas están ocupadas por superficie forestal cun 54% da total, seguida da superficie de matogueira cun 28% das hectáreas. A superficie agraria conta cun 11% da superficie total dos concellos. En canto o resto das superficies, representan un total do 5,84% das hectáreas totais.
- **Cedeira:** Os tres tipos de superficie que representan un maior porcentaxe da superficie do concello, son por orde, a superficie forestal (62%), superficie agrícola (21%) e superficie matogueira (10%). Os demais tipos de superficie presentan un porcentaxe nulo ou pouco significativo.

Estratexia de Desenvolvemento Local Participativa

- **Cerdido:** A superficie forestal, representa a maior parte as hectáreas totais do concello (80%), seguido da superficie agraria co 19% da superficie total. O resto das superficies representan unha porcentaxe case nula.
- **Fene:** A maioría da superficie do concello está ocupada por superficie forestal e agraria, representando un 46 e 35% respectivamente. En canto a superficie artificial, representa unha porcentaxe do 17% das hectáreas totais do concello. Os demais tipos de superficie teñen unha representación pouco significativa.
- **Ferrol:** Neste concello existe un reparto bastante equitativo dos diferentes tipos de superficie. Desmárcase a superficie forestal sobre os demais usos cun 36% da superficie. A suma da superficie agraria, matogueira e artificial, representa un 60% da superficie total do concello.
- **Mañón:** A superficie forestal representa o 63% da superficie total do concello. A demais superficie dos concellos está ocupada de maneira equitativa entre matogueiras e superficie agraria, sumando o 33% do total.
- **Miño:** O maior número de hectáreas do concello está ocupada por superficie forestal cun 50% da ocupación, que xunto coa superficie agraria, representan o 91% da superficie total do concello. O resto da superficie atópase ocupado na maior parte por superficie artificial e superficie húmida.
- **Moeche:** O 98% da superficie do concello está ocupada por superficie forestal e agraria, representando a superficie forestal un 60% dese porcentaxe. Os demais tipos de superficie presentan un porcentaxe nulo ou pouco significativo.
- **Monfero:** Os tres tipos de superficie que representan un maior porcentaxe da superficie do concello, son por orde, a superficie forestal (58,74%), superficie agrícola (21%) e superficie matogueira (17%).
- **Mugardos:** A superficie agraria representa a maior parte da superficie do concello cun total do 59,82%, seguida da superficie forestal cun 32%. A superficie artificial solo conta co 7,83% das hectáreas totais do concello.
- **Narón:** A maior parte da superficie do concello está ocupado por uso agrícola e forestal, representando o 80% da superficie total. En canto a superficie artificial, representa un 13,24 % da superficie.
- **Neda:** A superficie forestal representa máis do 50% da superficie total do concello, seguida da superficie agrícola cunha porcentaxe do 27%. Por outro lado, a suma da superficie de matogueira e superficie artificial representa un 16% do total.
- **Ortigueira:** Os tres tipos de superficie que representan un maior porcentaxe da superficie do concello, son por orde, a superficie forestal (67,29%), superficie agrícola (21%) e superficie matogueira (10%).
- **Pontedeume:** A suma da superficie forestal e agrícola no concello, representa o 93% do total. O resto da superficie repártese, por este orde, entre a superficie artificial, a superficie de auga e a superficie a matogueira.
- **Pontes de García Rodríguez (As):** Neste concello destaca a superficie forestal cun 58% da superficie total. Tamén existe un gran número de hectáreas de superficie de matogueira que representan o 23,44% do total.
- **San Sadurniño:** A superficie maioritaria do concello está ocupada por bosques con case un 65% do total. Destaca a perda de superficie de SAU que se traduciu nun incremento da superficie de solo antrópico e das zonas sen vexetación, dobrando o seu número de hectáreas.
- **Somozas (As):** A superficie dos bosques no concello mantívose durante o período de análise, sendo o uso cun maior número de hectáreas (58% da superficie). Destaca o

Estratexia de Desenvolvemento Local Participativa

aumento de superficie das zonas sen vexetación e de uso antrópico, que se traduce na perda de matogueira e SAU.

- **Valdoviño:** Os bosques seguen a ocupar a maior parte da superficie do concello maila perder superficie no período analizado. Tanto as zonas sen vexetación como a SAU, viron minguar o número de hectáreas, o que traduciu nun aumento de superficie de matogueira e solo antrópico.

- **Vilarmaior:** Neste concello os bosques ocupan a maior parte da superficie, con un 64 % das hectáreas totais. Destaca o incremento de superficie a matogueira triplicando o número de hectáreas, mentres que se deu unha perda de hectáreas ocupadas por solo antrópico e SAU.

Imaxe 4. Mapa Superficies por concellos segundo o MFE de máxima actualidade (2020)

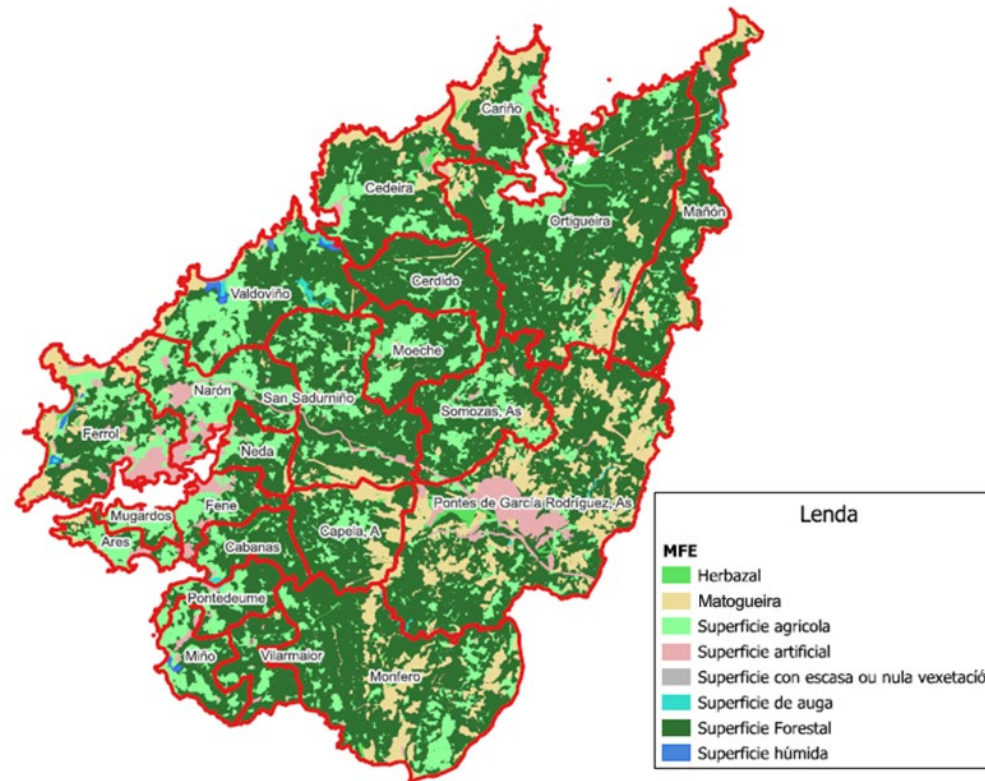

Estratexia de Desenvolvemento Local Participativa

E.1.1.3. Análise do SIXPAC

O Sistema de Información Xeográfica de Parcelas Agrícolas (SIXPAC) é unha aplicación do Goberno de España (Ministerio de Agricultura, Pesca e Alimentación). Este sistema permite a identificación xeográfica das parcelas declaradas por agricultores e gandeiros, en calquera réxime de axudas relacionadas coa superficie cultivada ou aproveitada polo gando.

Na actualidade conta cunha gran cantidade de información referente ó solo e de gran utilidade para o seu estudo.

Na seguinte análise dos principais usos do solo se terá en conta o SIXPAC de 2016 e de 2022, facendo unha comparación entre estes, tanto a nivel GDR coma por concello.

Táboa 9. Superficies segundo o SIXPAC de 2016 e de 2022

Uso	SIXPAC 2016		SIXPAC 2022		Variación SIXPAC 2016-2022	
	Sup (ha)	% Sup total	Sup (ha)	% Sup total	Sup (ha)	%
Matogueira	33.172,87	20,50%	31.004,59	19,16%	-2.168,28	-6,54%
Superficie agrícola	32.000,28	19,78%	30.485,20	18,84%	-1.515,09	-4,73%
Superficie artificial*	12.047,03	7,45%	12.424,91	7,68%	377,88	3,14%
Superficie de auga	3.125,78	1,93%	4.325,24	2,67%	1.199,46	38,37%
Superficie forestal	76.786,70	47,46%	76.864,12	47,50%	77,42	0,10%
Superficie improdutiva**	4.674,21	2,89%	6.702,80	4,14%	2.028,59	43,40%
TOTAL	161.806,86		161.806,86			

*Superficie artificial: vías, edificacións, zonas urbanas.

**Superficie improdutiva: sen produción agrícola, coma afloramentos rochosos, dunas, canteiras, etc., e parques urbanos, campos de golf e similares.

Estratexia de Desenvolvemento Local Participativa

O uso do solo predominante do GDR 24 segue sendo a superficie forestal, manténdose constante no período 2016-2022. Por outra banda, a superficie agrícola ten un leve decrecemento de 2016 a 2021 de arredor do 5%. Tamén destacar a superficie a matogueira que ocupa un 20,5 % da superficie total.

En canto ó elevado crecemento da superficie improdutivo, débese a un cambio de criterio de catalogación da superficie referente ás fincas lindeiras ás vivendas, catalogadas no 2016 como superficie a

matogueira, os buxos perimétricos e a zona verde coma superficie de pasto. Esta superficie foi catalogada no SIXPAC de 2022 coma superficie improdutivo.

Practicamente todos os concellos seguen a liña en canto á distribución de superficies comentada para a totalidade do GDR, agás o concello de Ares e Mugar dos onde predomina a superficie agrícola. Concellos coma Fene, Miño, Moeche ou Valdoviño, teñen valores moi próximos.

Táboa 10. Superficies segundo o SIXPAC de 2016 e de 2022 por concello (ver E.5. Anexos)

A totalidade dos concellos sufriu algún tipo de variación de superficie entre os períodos analizados (2016 – 2022). A superficie de matogueira sufriu unha variación negativa na totalidade dos concellos, sendo a máis acusada no concello de Cedeira (-27,57%).

Para a superficie improdutivo, a totalidade dos concellos gañaron superficie deste tipo, sendo os concellos de Narón e Vilarmaior os que maior variación en positivo deste tipo de superficie tiveron, con un 317,94% e 299,23% respectivamente. O resto de superficies non

seguen unha tendencia clara para os diferentes concellos; dependendo do concello as variacións foron positivas ou negativas.

Analizando os datos das táboas anteriores para o ano 2022, vese que o uso da superficie dos diferentes concellos é, en xeral, a mesma. O uso con maior superficie segue a ser a superficie forestal, agás no concello de Ares, onde o uso da superficie agrícola é superior ó uso de superficie forestal. O uso cunha menor superficie para a maioría dos concellos é a superficie de auga.

Estratexia de Desenvolvemento Local Participativa

Imaxe 5. Mapa Superficies segundo o SIXPAC de 2022

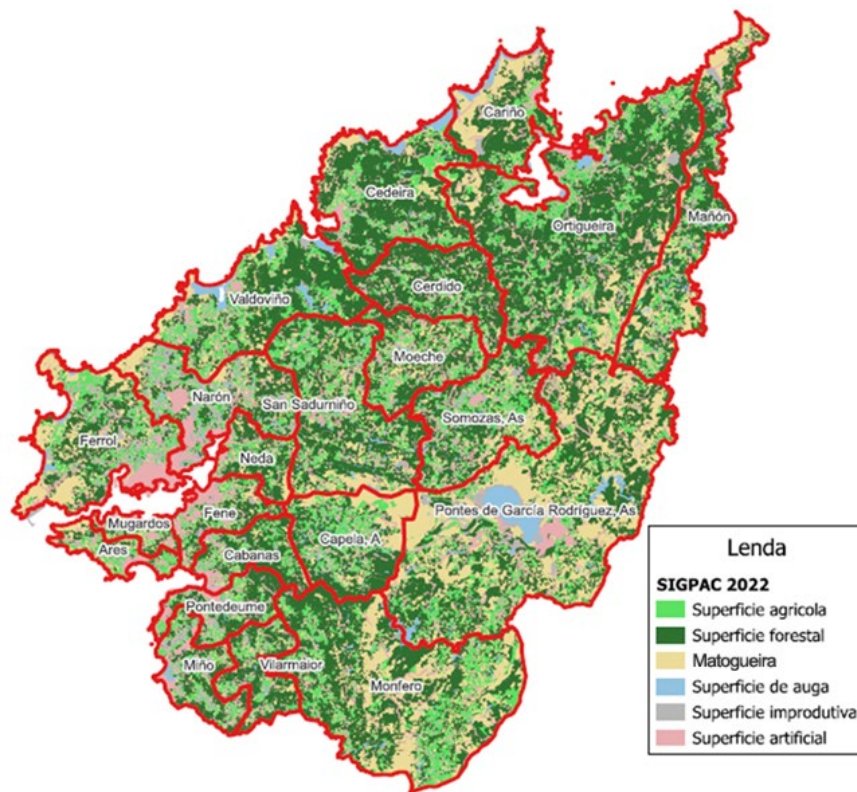

Estratexia de Desenvolvemento Local Participativa

Gráfico 1. Porcentaxe da superficie forestal, agrícola e de matogueira de cada concello do GDR – 24 (SIXPAC 2022)

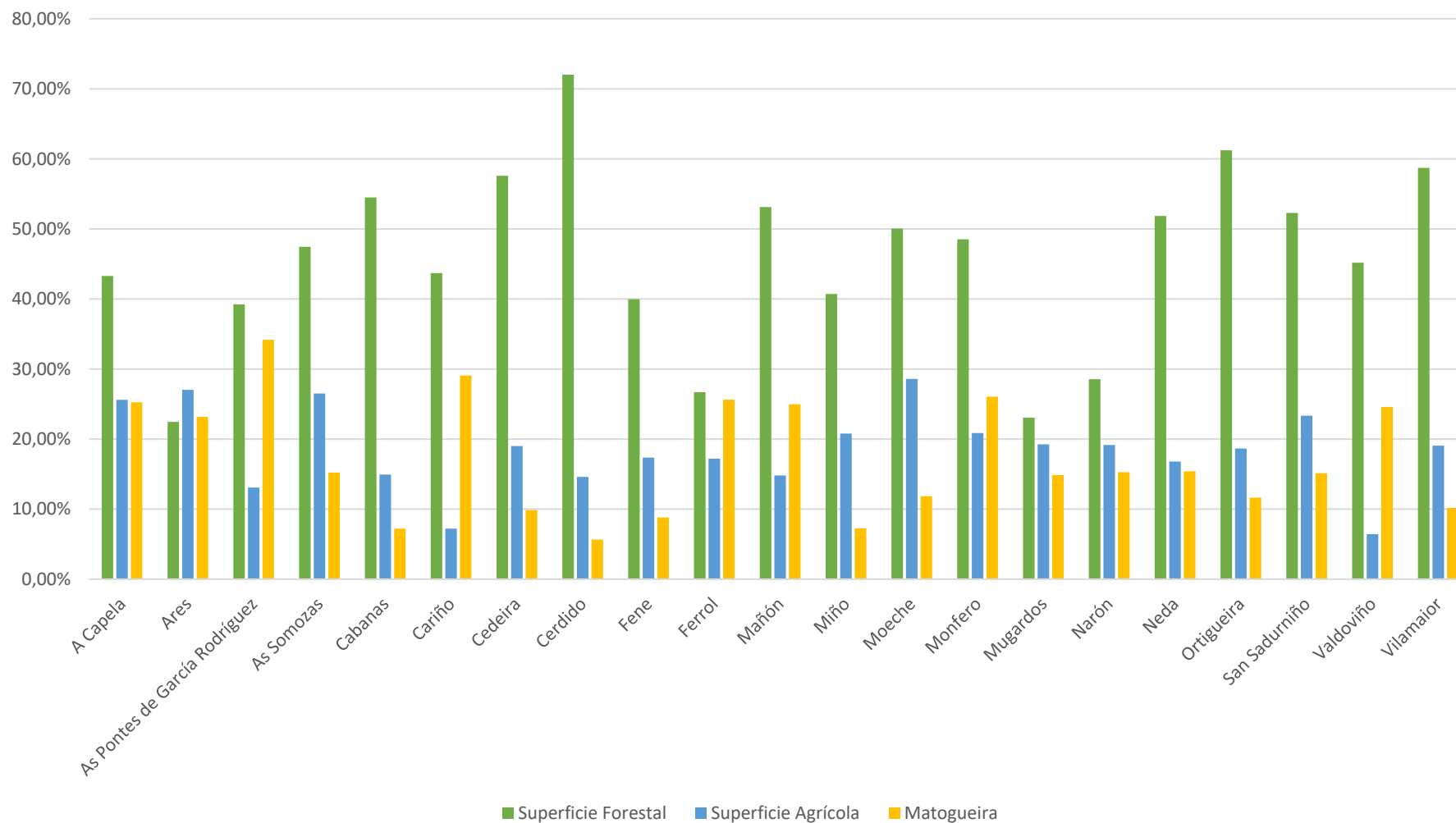

Estratexia de Desenvolvemento Local Participativa

E.1.1.4. Comparativa das diferentes análises

Unha vez comentados os tres estudos realizados en base a diferentes fontes de información pódese observar unha baixa correlación en canto a superficies totais dos concellos, debido á inexistencia dun límite claro destes. Por outra banda, tamén se ve unha gran discordancia en canto a valores superficiais de cada tipoloxía de solo debido ó emprego de diferentes criterios á hora da súa distinción.

Atendendo á clara diferenza en certos aspectos, o que si se observa en todos os estudos é un predominio claro da superficie forestal, seguida da superficie agrícola, a cal adoita contar coa metade do valor da superficie forestal.

Atendendo á clara diferenza en certos aspectos, o que si se observa en todos os estudos é a presenza do único concello onde destaca a superficie agrícola sobre a forestal, Ares, sen deixar de destacar outros como Mugardos, que tamén supera no SIOSE e MFE á superficie forestal, ou Narón, que tan só supera no caso da MFE. No resto de concellos predomina a superficie forestal sobre a agrícola, mesmo a superficie de matogueira en moitos casos supera a agrícola.

Para ter unha comparativa neste punto cos dous sistemas anteriores, o SIOSE 2015, SIOSE 2017 e MFE 2020 se expoñen as superficies de Matogueira, superficie Agrícola e Forestal destes modelos xunto á do SIXPAC 2022:

Táboa 11. Comparativa de superficies SIOSE 2005, SIOSE 2017, MFE 2020 e SIXPAC 2022

	SIOSE 2005		SIOSE 2017		MFE 2020		SIXPAC 2022	
	Superficie (ha)	% Superficie total	Superficie (ha)	% Superficie total	Superficie (ha)	% Superficie total	Superficie (ha)	% Superficie total
Matogueira	26.250,02	16,23%	25281,84	15,56%	20286,51	12,56%	31.004,59	19,16%
Superficie agrícola	40.347,39	24,95%	35942,88	22,13%	38940,8	24,10%	30.485,20	18,84%
Superficie forestal	79.092,01	48,91%	82956,55	51,06%	91630,34	56,71%	76.864,12	47,50%

Pode observarse unha tendencia á baixa na superficie agrícola nas comparativas do SIOSE e SIXPAC nos diferentes anos, aínda que o MFE a cuantifique con maior porcentaxe respecto do total que no SIOSE e SIXPAC.

Tamén se observa, un lixeiro incremento da superficie forestal nos anos comparados no SIOSE e MFE, sen embargo, no SIXPAC obsérvase un descenso desta superficie no ano 2022 .

Estratexia de Desenvolvemento Local Participativa

O dato da matogueira é un pouco máis difícil de comparar nos modelos e anos, pois entre os SIOSE vese un pequeno aumento e, sen embargo no SIXPAC reduciuse entre 2016 e 2022.

Hai unha tendencia, sen excepción entre os concellos, a baixar a súa SAU, salvo que nos guemos polos datos SIXPAC 2016-2022, que amosan unha mínima subida de superficie en As Pontes, Cedeira, Mañón, Moeche, Monfero, Mugardos e Ortigueira, sendo estes os concellos con maior SAU media.

E.1.2. Xestión agrogandeira e forestal do territorio

Nas últimas décadas as explotacións gandeiras experimentaron un acelerado proceso de reestruturación, caracterizado pola crecente especialización e o abandono simultáneo da maioría das unidades de pequenas dimensións. Sendo esta evolución resultado do efecto combinado dos factores internos ás propias unidades produtivas, ligados á súa situación económica e familiar, e dos derivados do entorno económico e institucional como a supresión das cotas lácteas.

Do mesmo xeito, comezouse a apostar polo aproveitamento forestal de especies de crecemento rápido (*Pinus spp.* e principalmente *Eucalyptus spp.*) que nutrisen a incipiente industria da celulosa e dos conglomerados de madeira.

Os concellos de As Pontes, Monfero e Ortigueira son os que teñen maior superficie forestal do territorio abarcado polo GDR-24 pero tampouco non conseguiron converter toda a superficie agrícola perdida en superficie forestal, se ben aumentaron lixeiramente esa superficie.

Isto amosa un probable abandono da actividade agraria e de uso das parcelas como uso agrícola.

Estes procesos foron acompañados, non só de cambios nas estruturas das explotacións gandeiras, ou no manexo do gando, ou do cambio do mosaico forestal, senón nunha serie de profundas reformas nos sistemas de xestión do solo.

Nas seguintes epígrafes expónse a análise realizada sobre os últimos datos dispoñibles obtidos de diversas fontes: Censo Agrario 2020, Mapa Forestal de España e SIOSE coa fin de caracterizar as principais orientacións produtivas da Superficie Agrícola Utilizada e da Superficie Forestal, a escala do GDR 24 e tamén de cada un dos concellos que o compoñen.

Estratexia de Desenvolvemento Local Participativa

E.1.2.2. Análise da orientación produtiva da SAU

O Censo Agrario de 2020 supón a base de datos máis recente de información sobre a SAU. A cifra total desta é menor que a que nos

dá o SIOSE, o SIXPAC ou o MFE, o que indica unha **tendencia á redución** deste conxunto de terras.

Táboa 12. Clasificación por usos do solo que forman a SAU

Clases	Número de explotacións	Superficie (ha)	%	Tamaño Medio (ha)
Cultivos en invernadoiro /Cultivo alto accesible	112	20,00	0,08%	0,179
Cultivos leñosos	488	241,00	0,91%	0,494
Hortas para consumo propio	1.119	34,00	0,13%	0,030
Pastos permanentes	2.848	22.217,00	84,14%	7,801
Terras labradas	1.609	3.894,00	14,75%	2,420
Total	6.176	26.406,00		

*Cultivos leñosos: Cítricos e outras froiteiras, viñedo e oliveira

O uso do solo do maior número de explotacións do territorio GDR-24, está dedicado ós pastos permanentes, sendo estas ó mesmo tempo, as que ocupan un maior número de superficie no territorio (84,14%), e as que teñen un tamaño medio maior (7.801 ha).

No caso contrario, atopamos os cultivos de invernadoiro, onde o número de explotacións e a superficie dedicada a esta ocupación do

terreo (0,08%), é a menor do GDR. Este tipo de cultivos, malia ser os que contan cun número menor de explotacións, non son os que teñen un menor tamaño medio. O menor tamaño medio de explotación atopámolo nas hortas para consumo propio que só teñen un tamaño medio de 0,030 ha.

Facendo a mesma división por concellos obtense a seguinte táboa.

Estratexia de Desenvolvemento Local Participativa

Táboa 13. Clasificación por concellos dos usos do solo que forman a SAU

Municipio	Tipoloxía de explotación*						Superficie (Ha)						Tamaño medio (ha)
	Total explotacións	Terras labradas	Cultivos leñosos	Pastos permanentes	Hortas consumo propio	Cultivos en invernadoiro /Cultivo alto accesible	Total	Terras labradas	Cultivos leñosos	Pastos permanentes	Hortas consumo propio	Cultivos en invernadoiro /Cultivo alto accesible	
A Capela	107	68	13	100	31	7	3.079	230	5	2.842	1	1	28,78
Ares	8	7	6	6	6	3	51	19	2	29	0	1	6,38
As Pontes	216	145	8	311	71	6	2.670	163	2	2.502	2	1	12,36
As Somozas	103	73	23	245	35	3	1.455	103	8	1.343	1	0	14,13
Cabanas	28	47	11	68	15	2	273	33	7	233	0	0	9,75
Cariño	28	7	11	25	1	0	377	3	15	359	0	0	13,46
Cedeira	121	113	27	182	79	3	2.524	100	5	2.413	3	3	20,86
Cerdido	50	85	4	100	19	3	983	85	69	828	0	1	19,66
Fene	25	12	7	23	4	2	94	16	3	73	0	2	3,76
Ferrol	61	25	2	56	11	6	401	180	1	219	0	1	6,57
Mañón	78	53	11	74	26	1	1.166	43	6	1.116	1	0	14,95
Miño	32	45	24	25	28	7	424	232	4	187	0	1	13,25
Moeche	88	43	12	106	28	1	1.214	272	6	935	1	0	13,80
Monfero	227	280	48	345	229	8	3.548	793	7	2.739	8	1	15,63
Mugardos	9	2	1	7	1	4	107	61	0	46	0	0	11,89
Narón	129	99	116	237	33	21	925	282	20	618	1	4	7,17
Neda	33	10	6	27	7	5	90	16	1	72	0	1	2,73
Ortigueira	224	163	62	272	157	2	3.515	260	43	3.206	6	0	15,69
Pontedeume	27	36	8	33	19	5	176	69	7	98	1	1	6,52
San Sadurniño	165	117	49	358	212	6	1.870	553	15	1.295	6	1	11,33
Valdoviño	122	102	10	164	49	12	1.038	248	7	781	1	1	8,51
Vilarmador	59	77	29	84	58	5	426	133	8	283	2	0	7,22

Estratexia de Desenvolvemento Local Participativa

Municipio	Tipoloxía de explotación*						Superficie (Ha)						
	Total explotacións	Terras labradas	Cultivos leñosos	Pastos permanentes	Hortas consumo propio	Cultivos en invernadoiro /Cultivo alto accesible	Total	Terras labradas	Cultivos leñosos	Pastos permanentes	Hortas consumo propio	Cultivos en invernadoiro /Cultivo alto accesible	Tamaño medio (ha)
TOTAL	1.940	1.609	488	2.848	1.119	112	26.406	3.894	241	22.217	34	20	
PROMEDIO	88,18	73,14	22,18	129,45	50,86	5,09	1.200,27	177,00	10,95	1.009,86	1,55	0,91	12,02

**Existen explotacións con varias tipoloxías de explotación*

A ocupación no agro continúa o prolongado descenso dos últimos anos e actualmente os ocupados neste sector xa son inferiores ao 4 %, por debaixo dos niveis de ocupación de A Coruña e Galicia, tal e como se desprende do apartado B “Análise Demográfica”.

O pequeno tamaño das explotacións que caracteriza ao conxunto de Galicia, maniféstase tamén no territorio, aínda sendo a media (11,32 ha por explotación) escasamente superior á galega (11,27h a). Se ben non é así no caso da superficie agraria útil por explotación, onde a media autonómica 7,98 ha supera a do territorio (6,50

ha/explotación). A superficie agraria útil apenas descendeu, tendo en conta o forte descenso da superficie total, algúns concellos incluso incrementárona lixeiramente (As Pontes, Cariño ou Cedeira).

É destacable a redución do número de explotacións, case un 25% das explotacións de bovinos no período 2014-2020 segundo o IGE, así como a superficie total, que case queda na metade da que tiñamos no ano 2009. Sen embargo, a SAU é practicamente a mesma.

E.1.2.3. Análise da superficie forestal

A información sobre a composición da masa forestal para o ámbito do GDR-24 atopámola no SIOSE 2014. Na seguinte táboa, preséntanse os datos correspondentes a cada concello de Bosque mixto, Bosque de coníferas e Bosque de Frondosas.

Á vista dos datos, obsérvase que na metade dos concellos analizados existe unha superioridade das masas mixtas (mestura entre coníferas e frondosas), sendo a presenza de coníferas

bastante menor en tódolos concellos. Aqueles con maior número de hectáreas de frondosa son Ortigueira, As Pontes de García Rodríguez e Monfero, representando esta categoría o groso da superficie arborada. Do mesmo xeito, destaca pola baixa presenza de superficie arborada dos concellos de Ares, Mugardos e Fene.

Estratexia de Desenvolvemento Local Participativa

Táboa 14. Masas arbóreas por concellos SIOSE 2014

CONCELLOS	Bosque coníferas		Bosque frondosas		Bosques mixtos		Total Bosques	
	Superficie (ha)	Porcentaxe %	Superficie (ha)	Porcentaxe %	Superficie (ha)	Porcentaxe %	Superficie (ha)	Porcentaxe %
ARES	0,00	0,00%	395,01	80,84%	93,64	19,16%	488,65	0,60%
CABANAS	11,52	0,67%	494,33	28,64%	1.220,09	70,69%	1.725,94	2,14%
CAPELA (A)	358,91	14,84%	810,38	33,50%	1.249,49	51,66%	2.418,77	2,99%
CARIÑO	558,44	24,92%	1.632,69	72,87%	49,51	2,21%	2.240,64	2,77%
CEDEIRA	770,05	23,35%	1.521,52	46,14%	1.005,98	30,51%	3.297,55	4,08%
CERDIDO	0,00	0,00%	2.119,05	50,94%	2.040,56	49,06%	4.159,61	5,15%
FENE	102,80	8,49%	170,04	14,04%	938,35	77,47%	1.211,19	1,50%
FERROL	89,20	3,47%	1.452,18	56,43%	1.032,11	40,11%	2.573,49	3,18%
MAÑÓN	354,07	7,96%	3.277,09	73,70%	815,51	18,34%	4.446,67	5,50%
MIÑO	141,34	8,98%	132,71	8,43%	1.300,49	82,60%	1.574,54	1,95%
MOECHE	15,36	0,54%	1.757,37	61,87%	1.067,56	37,59%	2.840,29	3,51%
MONFERO	709,73	7,99%	4.105,11	46,22%	4.067,40	45,79%	8.882,24	10,99%
MUGARDOS	0,00	0,00%	238,00	67,94%	112,30	32,06%	350,30	0,43%
NARÓN	3,09	0,13%	767,17	31,05%	1.700,32	68,82%	2.470,58	3,06%
NEDA	138,53	11,34%	141,18	11,55%	942,38	77,11%	1.222,09	1,51%
ORTIGUEIRA	636,58	4,99%	7.840,66	61,48%	4.276,12	33,53%	12.753,36	15,78%
PONTEDEUME	129,57	8,57%	304,46	20,14%	1.077,53	71,29%	1.511,56	1,87%
PONTES DE GARCÍA RODRÍGUEZ (AS)	2.166,64	21,07%	6.033,56	58,69%	2.080,71	20,24%	10.280,91	12,72%
SAN SADURNIÑO	176,75	2,99%	2.622,91	44,41%	3.106,29	52,60%	5.905,95	7,31%
SOMOZAS (AS)	228,19	5,84%	2.271,64	58,17%	1.405,22	35,98%	3.905,05	4,83%
VALDOVIÑO	2,94	0,06%	1.294,84	28,20%	3.293,20	71,73%	4.590,98	5,68%
VILARMAIOR	150,41	7,66%	235,57	12,00%	1.577,88	80,35%	1.963,87	2,43%

Estratexia de Desenvolvemento Local Participativa

CONCELLOS	Bosque coníferas	Porcentaxe	Bosque frondosas	Porcentaxe	Bosques mixtos	Porcentaxe	Total Bosques	Porcentaxe
	Superficie (ha)	%	Superficie (ha)	%	Superficie (ha)	%	Superficie (ha)	%
TOTAL	6.744,11		39.617,48		34.452,64		80.814,23	

Falando a nivel concellos, en ningún predominan os bosques de coníferas. Por outro lado, os concellos de Ares, Cariño, Cedeira, Cerdido, Ferrol, Mañón, Moeche, Monfero, Mugardos, Ortigueira, As Pontes de García Rodríguez e As Somozas, teñen unha maior

superficie de bosques de frondosas; mentres que os concellos de A Capela, Cabanas, Fene, Miño, Narón, Neda, Pontedeume, San Sadurniño, Valdoviño e Vilarmador teñen unha maior superficie de bosques mixtos.

Gráfico 2. Superficie de frondosas: caducifolias e perennifolias

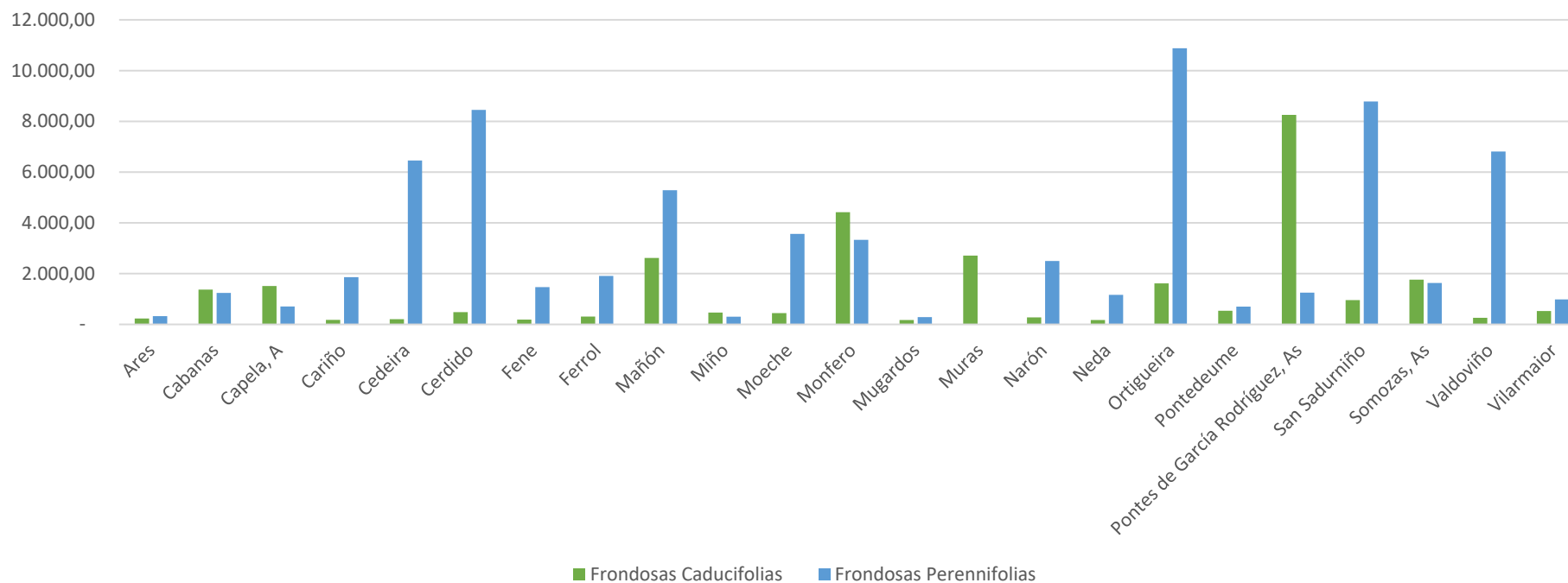

Estratexia de Desenvolvemento Local Participativa

Mediante a descomposición anterior das frondosas entre caducifolias (carballos, freixos, amieiros, bidueiros, nogueiras, castiñeiros...) e perennifolias (aciñeiras, sobreiras, loureiros,

eucaliptos...) obsérvase no gráfico superior que estas últimas teñen unha maior presenza, en xeral, salvo nos concellos de Mugar dos e As Pontes, onde predominan as caducifolias.

E.1.2.4. Análise estrutural das explotacións agrarias como xestoras do territorio

Neste apartado analízanse as explotacións agrarias do GDR, cun tamaño medio de 88,18 ha, dende diferentes aspectos, como a superficie que declaran estas na PAC, o cal permite identificar cando menos a superficie que ten un uso demostrable, así como o tamaño das explotacións segundo teñen ou non gando, e o número delas. Tamén se analiza súa orientación técnico-económica e o tamaño económico para dar idea da súa aportación ao conxunto da economía nos concellos.

Por último, realízase unha análise a nivel forestal do volume de aproveitamento madeireiro por concello. Este sector conta con menos datos públicos, contando tan só con datos de aqueles xestionados privadamente e non así cos de xestión pública, que axudarían a definir unha imaxe do estado de gobernanza.

A continuación amósase a superficie vinculada ás solicitudes de axudas PAC na anualidade 2022, información aportada polo SIXPAC.

Táboa 15. Superficie declarada na PAC 2022

Concello	Superficie (ha)
Ares	62,80
As Pontes	2.274,80
As Somozas	1.132,53
Cabanas	142,70
Capela	1.927,29
Cariño	70,53
Cedeira	1.137,51
Cerdido	472,75
Fene	72,88
Ferrol	266,00
Mañón	836,84
Miño	168,42
Moeche	930,93
Monfero	2.922,85

Estratexia de Desenvolvemento Local Participativa

Concello	Superficie (ha)
Mugardos	53,96
Narón	454,22
Neda	105,72
Ortigueira	2.450,18
Pontedeume	147,32
San Sadurniño	1.315,38
Valdoviño	667,96
Vilarmador	251,42
TOTAL	17.864,99

Estratexia de Desenvolvemento Local Participativa

Imaxe 6. Superficie declarada na PAC 2022

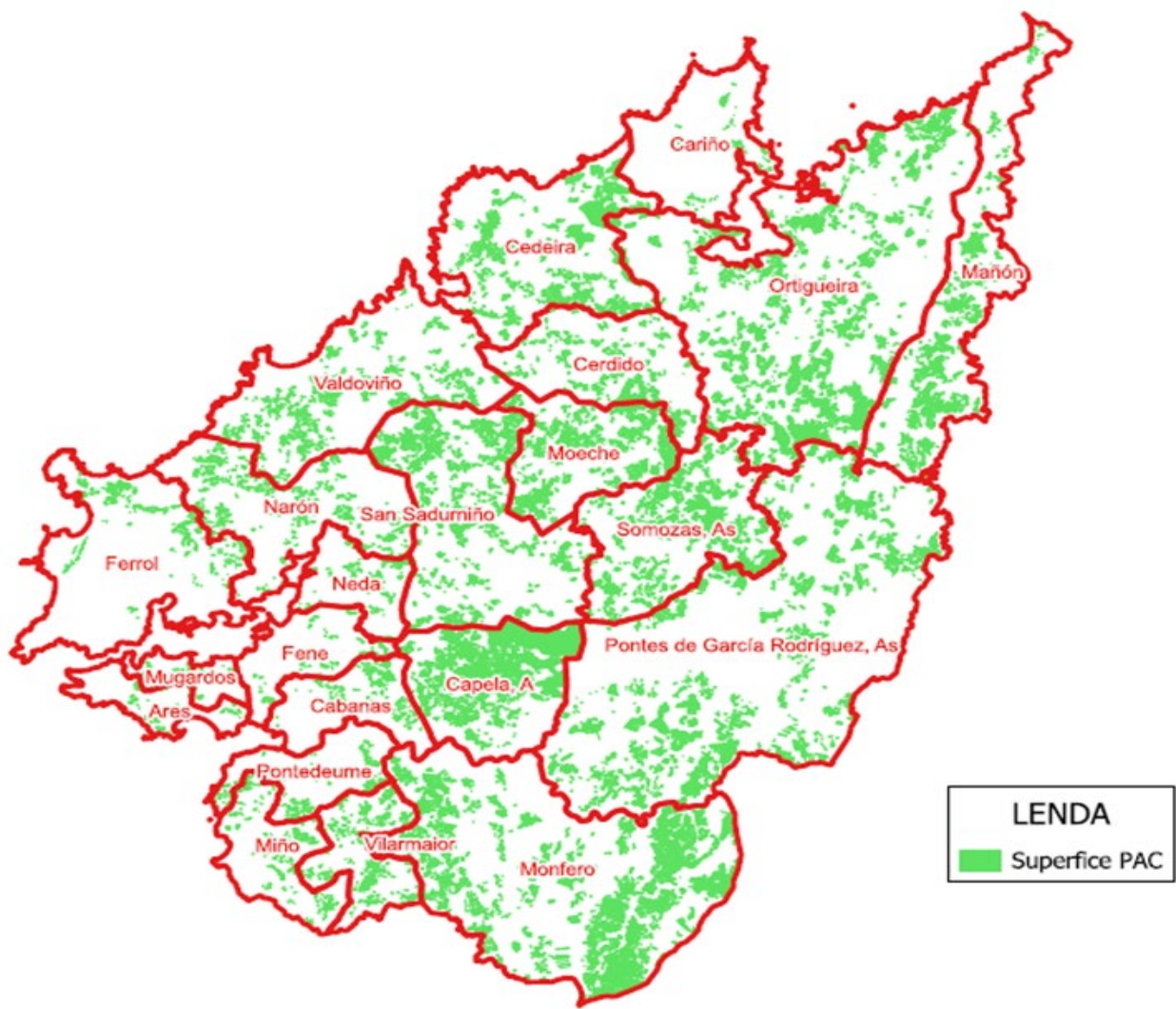

Estratexia de Desenvolvemento Local Participativa

Realizouse unha análise das parroquias e superficie de produtos declarados na PAC, que se amosan na seguinte táboa.

Táboa 16. Superficie declarada na PAC 2022, por parroquias (ver E.5. Anexos)

Para ter unha visión xeral da importancia dos diferentes produtos declarados, dun total das 19.200,78 ha de superficie, amósanse a continuación os produtos que superan as 10 ha en conxunto do GDR. Como pode verse, son os cultivos relacionados co pasto para os animais os que son maioría, ademais doutros destinados aos animais (chícharos, raygras, alfalfa...).

Destacan os cereais, con dobre uso (alimentación animal e humana) e o arando, con preto de 100 ha, distribuídos unicamente entre as parroquias de A Barqueira (Santo Antonio), en Cerdido, con 55,40 ha e Labacengos (Santa María), en Moeche, con 40,79 ha.

Estratexia de Desenvolvemento Local Participativa

Táboa 17. Superficie declarada na PAC 2022, por cultivos (superiores a 10 ha)

Produtos declarados na PAC	Superficie (ha)
Alfalfa	10,95
Arando	96,19
Cebada	13,61
Chícharo De Raposo	13,42
Chícharos	109,86
Colza	11,48
Cultivos Mixtos De Especies Pratenses	17,78
Horta	15,28
Maceiras	13,37
Mestura Veza - Avea	25,76
Mestura Veza-Raygrass	14,42
Millo	543,05
Nabo	41,28
Pasteiro de 5 ou Máis Anos	13.458,15
Pasto Arbustivo de 5 ou Máis Anos	2.134,82
Pasto con Arborado de 5 ou Máis Anos	325,56
Pastos de Menos de 5 Anos	1.848,24
Pataca	16,65
Raygras Anual (Lolium Multiflorum Lam. And Hybrids)	359,68
Raygras Perenne	20,61
Trigo Brando	45,77

Para unha mellor visión de como se estruturan as explotacións e a superficie que están a empregar na súa actividade obtivéronse os datos da seguinte táboa.

Estratexia de Desenvolvemento Local Participativa

Táboa 18. Tamaño medio das explotacións e carga gandeira (Censo Agrario 2020)

Concello	Explotacións agrícolas gandeiras e agro - gandeiras	Explotacións con gando	Suma de SAU (ha)	Suma de UGT	SAU media explotación (ha)	UGT media explotación con gando
Ares	8	3	17,59	4,85	2,20	1,62
Cabanas	28	15	182,46	193,80	6,52	12,92
Capela, A	107	74	3.078,90	1.929,70	28,77	26,08
Cariño	28	18	370,90	215,00	13,25	11,94
Cedeira	121	101	2.403,62	2.066,27	19,86	20,46
Cerdido	50	43	892,28	428,21	17,85	9,96
Fene	25	16	78,61	55,17	3,14	3,45
Ferrol	61	46	392,48	366,00	6,43	7,96
Mañón	78	60	1.124,35	960,49	14,41	16,01
Miño	32	13	405,23	369,60	12,66	28,43
Moeche	88	74	1.166,98	1.446,02	13,26	19,54
Monfero	227	202	3.223,49	6.046,91	14,20	29,94
Mugardos	9	6	105,26	166,70	11,70	27,78
Narón	129	95	787,18	1.345,97	6,10	14,17
Neda	33	24	88,18	165,80	2,67	6,91
Ortigueira	224	166	3.283,28	3.077,83	14,66	18,54
Pontedeume	27	12	141,97	191,00	5,26	15,92
Pontes de García Rodríguez, (As)	216	184	2.625,61	2.217,68	12,16	12,05
San Sadurniño	165	138	1.727,01	2.346,74	10,47	17,01
Somozas, As	103	78	1.289,88	1.330,46	12,52	17,06
Valdoviño	122	90	882,77	1.201,77	7,24	13,35
Vilarmaior	59	40	350,16	419,48	5,93	10,49
PROMEDIO	88,18	68,09	1.119,01	1.206,61	10,97	15,53

*UGT: Unidades Gandeiras Totais

Estratexia de Desenvolvemento Local Participativa

Táboa 19. Orientación Técnico-Económica (OTE) no ámbito do GDR (Censo Agrario 2020)

Orientación	Nº de explotacións	SAU (ha)	PET (€)
Agricultura xeral	64	404,52	450.196,63
Cultivos forestais	6	18,73	432.742,33
Cultivos froiteiros	80	193,38	4.157.054,44
Cultivos vinícolas	7	2,92	4.849,34
Gandería herbívora	1327	20.203,97	32.685.300,06
Gandería porcina	4	1,49	1.081.525,39
Granívoros	18	316,23	4.063.926,01
Horticultura	120	266,45	2.375.700,19
Outros	50	223,27	983.589,50
Policultivos	264	2.987,23	2.120.324,29
Total xeral	1.940	24.618,19	48.355.208,18

* PET (Producción estándar total da explotación)

A maior produción no ámbito do GDR, ven xerada polas ganderías herbívoras. O territorio conta cun total de 1327 explotacións gandeiras herbívoras, que xeran un PET de 32.685.300,06 mil€ e dispoñen dunha SAU total de 20.203,97 hectáreas. No caso contrario, atopamos a produción vinícola, con un total de 7 explotacións que xeran un PET de 4.849,34 mil€ e dispoñen de 2,92 hectáreas de SAU.

Cabe mencionar o caso das explotacións de gandería porcina, que malia ser a actividade con un menor número de explotacións no territorio e menor número de SAU dispoñible, conseguen xerar un PET de 1.081.525,39 mil€. Nun caso semellante se atopan os cultivos forestais que teñen un baixo número de explotacións e xeran un PET de 432.742,33 mil€.

Estratexia de Desenvolvemento Local Participativa

Táboa 20. Número de explotación por OTE e concello (Censo Agrario 2020)

Concello	Agricultura xeral	Cultivos forestais	Cultivos froiteiros	Cultivos vinícolas	Gandería herbívora	Gandería porcina	Granívoros	Horticultura	Outros	Policultivos	Total xeral
Ares	0	0	2	0	2	0	0	3	0	1	8
Cabanas	2	1	0	0	13	0	0	5	2	5	28
A Capela	8	2	1	0	68	0	0	7	2	19	107
Cariño	2	0	7	0	16	0	1	0	0	2	28
Cedeira	5	0	0	0	91	0	3	6	2	14	121
Cerdido	0	0	1	0	39	0	0	3	3	4	50
Fene	1	0	3	1	13	0	0	3	1	3	25
Ferrol	1	0	0	2	42	0	0	7	1	8	61
Mañón	4	0	5	0	55	0	0	2	0	12	78
Miño	5	0	0	1	11	0	0	3	5	7	32
Moeche	2	0	4	0	70	0	1	2	1	8	88
Monfero	4	0	0	0	176	1	3	8	1	34	227
Mugardos	0	0	0	0	6	0	0	2	0	1	9
Narón	3	1	4	0	75	2	4	22	5	13	129
Neda	1	0	1	0	23	0	0	4	0	4	33
Ortigueira	5	0	31	0	153	0	0	4	5	26	224
Pontedeume	4	0	3	0	8	0	0	6	2	4	27
As Pontes	2	0	0	0	169	0	1	6	5	33	216
San Sadurniño	3	1	5	0	126	0	1	8	3	18	165
As Somozas	3	1	5	2	73	0	0	2	2	15	103
Valdoviño	7	0	5	0	69	1	4	14	6	16	122
Vilarmador	2	0	3	1	29	0	0	3	4	17	59
Total xeral	64	6	80	7	1.327	4	18	120	50	264	1.940

Estratexia de Desenvolvemento Local Participativa

Imaxe 7. Número de explotacións (Censo Agrario 2020)

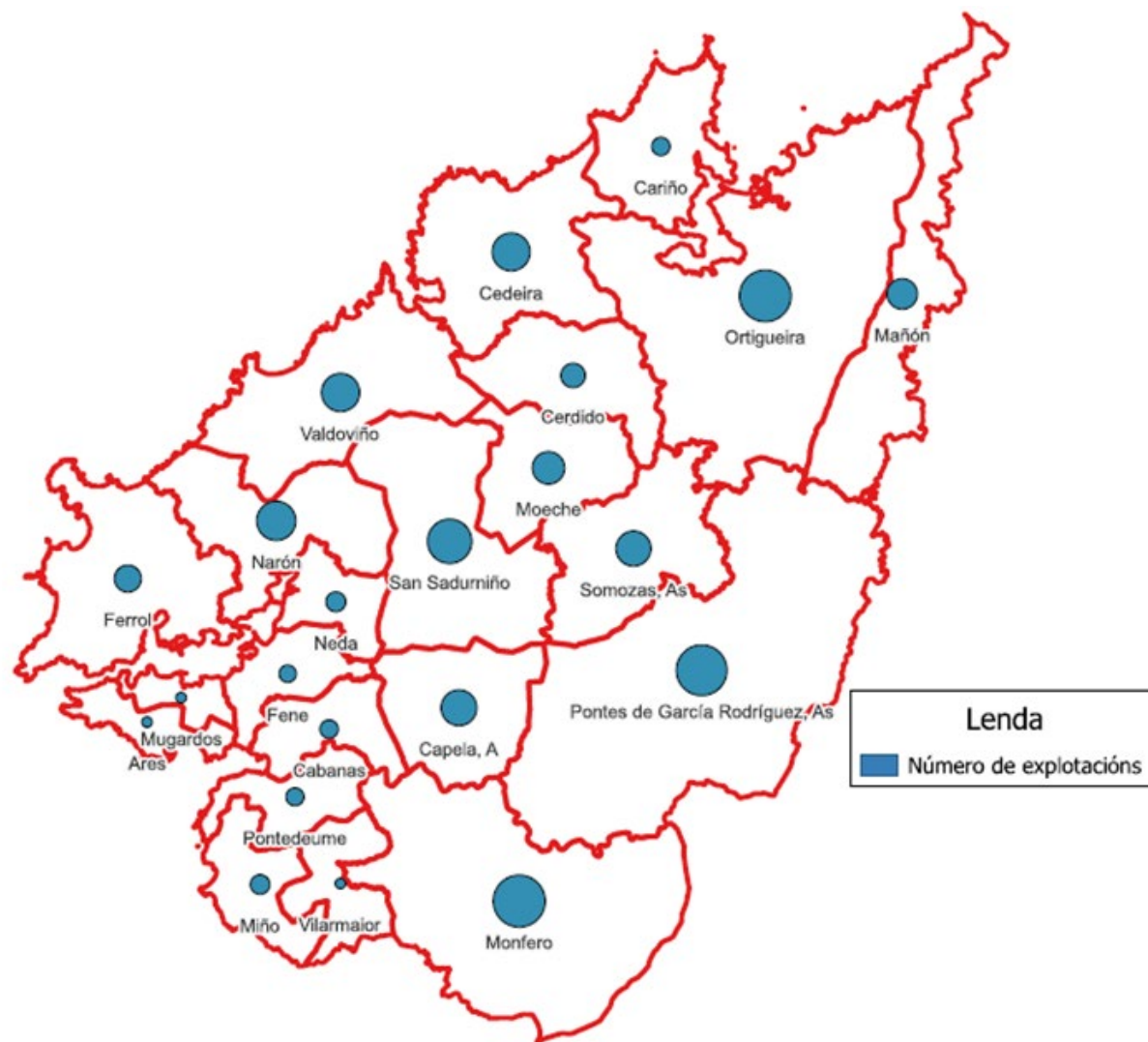

Estratexia de Desenvolvemento Local Participativa

A continuación, amósase o resultado da análise, por parroquia, do número de explotacións prioritarias e do tamaño medio das mesmas, en hectáreas.

Unha explotación agrícola ou gandeira pode clasificarse como prioritaria e diferenciarse das non prioritarias se cumpren cos requisitos dos artigos 4,5, e 6 da Lei 19/1995 de Modernización das Explotacións Agrarias, situación que posibilita a obtención preferente de beneficios, axudas, medidas de fomento, etc. Tal cualificación esixe a ocupación, polo menos, dunha unidade de traballo agrario

(UTA) e que a súa renda unitaria do traballo sexa igual ou superior ao 35% da renda de referencia e inferior ao 120%.

Estas explotacións prioritarias poden ser de persoa física ou entidade asociativa (non se dispón desa información).

Non se analizan as explotacións no prioritarias por parroquias, pois non se dispoñen dos datos.

Táboa 21. Explotacións prioritarias e explotacións totais (Censo Agrario 2020)

Concello	Nº Explotacións prioritarias	Nº Explotacións totais	% Prioritarias / total
Ares	0	8	0%
Cabanas	3	28	11%
Capela, A	40	107	37%
Cariño	1	28	4%
Cedeira	17	121	14%
Cerdido	9	50	18%
Fene	0	25	0%
Ferrol	2	61	3%
Mañón	20	78	26%
Miño	4	32	13%
Moeche	13	88	15%
Monfero	111	227	49%
Mugardos	1	9	11%
Narón	10	129	8%

Concello	Nº Explotacións prioritarias	Nº Explotacións totais	% Prioritarias / total
Neda	1	33	3%
Ortigueira	42	224	19%
Pontedeume	2	27	7%
Pontes de García Rodríguez, As	32	216	15%
San Sadurniño	26	165	16%
Somozas, As	11	103	11%
Valdoviño	11	122	9%
Vilarmador	13	59	22%
Total	369	1.940	14% (promedio)

Estratexia de Desenvolvemento Local Participativa

Táboa 22. Densidade de explotacións prioritarias, por parroquia (Censo Agrario 2020)

Concello	Nº Explotacións prioritarias	Explotacións/km ²
Ares	0	0
Cabanas	3	0,004877
Capela, A	40	0,021534
Cariño	1	0,000731
Cedeira	17	0,013349
Cerdido	9	0,00493
Fene	0	0
Ferrol	2	0,009732
Mañón	20	0,007256
Miño	4	0,011596
Moeche	13	0,013107
Monfero	111	0,045555
Mugardos	1	0,003378
Narón	10	0,010205
Neda	1	0,001591
Ortigueira	42	0,039322
Pontedeume	2	0,004758
Pontes de García Rodríguez, As	32	0,020893
San Sadurniño	26	0,019368
Somozas, As	11	0,006005
Valdoviño	11	0,009768
Vilarmador	13	0,023764

Son os concellos de Monfero, A Capela e Mañón, de maior a menor, con máis porcentaxe de explotacións prioritarias sobre o total, e todas elas por enriba do 25%.

A maior densidade de explotacións prioritarias por quilómetro cadrado dase, de maior a menor, en Monfero, Ortigueira, Vilarmador, A Capela ou As Pontes.

Tal e como pode observarse, nin Ares nin Fene dispoñen de explotacións prioritarias. Destaca Monfero, con 111, seguido a distancia por Ortigueira, A Capela ou As Pontes.

Estratexia de Desenvolvemento Local Participativa

Táboa 23. Tamaño medio das explotacións prioritarias, por parroquia (Censo Agrario 2020)

Parroquias	Superficie media (ha)
Ares	-
Ares (San Xosé)	-
Caamouco (San Vicente)	-
Cervás (San Pedro)	-
Cabanas	
Cabanas (Santo André)	-
Íris (Santo Estevo)	-
Laraxe (San Mamede)	4,25
Regoela (San Vicente)	-
San Martiño de Porto (San Martiño)	-
Santa Cruz do Salto (Santa Cruz)	13,81
Soaserra (Santa Olaia)	12,68
Capela, A	
Caaveiro (San Boulo)	15,55
Cabalar (Santa María)	19,40
Capela (Santiago)	28,61
Cariño	
A Pedra (Santa María)	-
Cariño (San Bartolomeu)	-
Feás (San Pedro)	-
Landoi (Santiago)	17,61
Sismundi (Santo Estevo)	-
Cedeira	
Cedeira (Santa María do Mar)	27,80
Cervo (Santalla)	12,00
Esteiro (San Fiz)	18,69
Montoxo (San Xiao)	14,50
Piñeiro (San Cosme)	-
Régoa (Santa María)	17,15

Parroquias	Superficie media (ha)
San Román de Montoxo (San Román)	2,90
Cerdido	
A Barqueira (Santo Antonio)	23,02
Cerdido (San Martiño)	5,44
Os Casás (San Xoán)	13,59
Fene	-
Barallobre (Santiago)	-
Fene (San Salvador)	-
Limodre (Santa Eulalia)	-
Magalofes (San Xurxo)	-
Maniños (San Salvador)	-
Perlío (Santo Estevo)	-
San Valentín (San Valentín)	-
Sillobre (Santa Mariña)	-
Ferrol	
A Cabana (Santo Antonio)	-
A Graña (Santa Rosa de Viterbo)	-
Brión (Santa María)	-
Covas (San Martiño)	10,56
Doniños (San Román)	-
Esmelle (San Xoán)	-
Ferrol	
Leixa (San Pedro)	37,37
Mandiá (Santa Uxía)	-
Marmancón (San Pedro)	-
San Xurxo da Mariña (San Xurxo)	-
Santa Cecilia de Trasancos (Santa Cecilia)	-
Serantes (San Salvador)	-
Mañón	
As Grañas do Sor (San Mamede)	51,36
As Ribeiras do Sor (San Cristovo)	-
Bares (Santa María)	-

Estratexia de Desenvolvemento Local Participativa

Parroquias	Superficie media (ha)
Mañón (Santa María)	21,22
Mogor (Santa María)	-
Miño	
Bemantes (San Tomé)	-
Calobre (San Xoán)	-
Carantoña (San Xulián)	68,94
Castro (Santa María)	-
Leiro (San Salvador)	4,26
Miño (Santa María)	-
Moeche	
Abade (Santiago)	34,34
Labacengos (Santa María)	57,88
San Xoán de Moeche (San Xoán)	84,37
San Xurxo de Moeche (San Xurxo)	21,80
Santa Cruz de Moeche (Santa Cruz)	26,91
Monfero	
O Alto de Xestoso (Santa María)	17,15
O Val de Xestoso (San Pedro)	21,24
Queixeiro (San Xurxo)	15,31
San Fiz de Monfero (San Fiz)	16,33
Santa Xía de Monfero (Santa Xía)	24,36
Taboada (Santa Mariña)	13,61
Vilachá (Santa María)	18,67
Mugaridos	
Franza (Santiago)	-
Meá (San Vicente)	87,29
Mugaridos (San Xulián)	-
Piñeiro (San Xoán)	-
Narón	
Castro (Santa María)	-
Doso (San Lourenzo)	-
O Val (Santa María A Maior)	0,93

Parroquias	Superficie media (ha)
Pedroso (San Salvador)	-
San Xiao de Narón (San Xiao)	-
Sedes (Santo Estevo)	19,25
Trasancos (San Mateu)	18,00
Xubia (Nosa Señora dos Desamparados)	-
Xubia (San Martiño)	-
Xubia (San Xosé Obreiro)	-
Xubia (Santa Icia)	-
Xubia (Santa Rita)	-
Xubia (Santiago Apóstolo)	-
Neda	
Anca (San Pedro)	16,27
Neda (San Nicolás)	-
Santa María de Neda (Santa María)	-
Viladonelle (Santo André)	-
Ortigueira	
As Neves (Santa María)	56,00
Barbos (San Xulián)	24,71
Céltigos (San Xulián)	38,11
Couzadoiro (San Cristovo)	11,10
Cuíña (Santiago)	36,01
Devesos (San Sebastián)	21,73
Espasante (San Xoán)	26,88
Insua (San Xoán)	34,09
Ladrado (Santalla)	-
Loiba (San Xulián)	28,08
Luama (San Martiño)	-
Luía (Santa María)	-
Mera de Abaixo (Santiago)	11,79
Mera de Arriba (Santa María)	46,87
O Ermo (San Xulián)	19,89
O Mosteiro (San Xoán)	9,09

Estratexia de Desenvolvemento Local Participativa

Parroquias	Superficie media (ha)
Ortigueira (Santa Marta)	-
Os Freires (San Paulo)	-
San Claudio (Santa María)	26,72
San Salvador de Couzadoiro (San Salvador)	25,82
Senra (San Xulián)	31,59
Veiga (Santo Adrao)	5,01
Pontedeume	
Andrade (San Martiño)	32,15
Boebre (Santiago)	-
Breamo (San Miguel)	30,43
Centroña (Santa María)	-
Nogueirosa (San Cosme)	-
Ombre (Santa María)	-
Pontedeume (Santiago)	-
Vilar (San Pedro)	-
Pontes de García Rodríguez, As	
A Faeira (San Pedro)	15,12
As Pontes de García Rodríguez (Santa María)	39,44
Bermui (Santiago)	21,21
Espiñaredo (Santa María)	13,59
Goente (San Martiño)	6,51
O Aparral (Santa María)	18,48
O Deveso (Santa María)	-
O Freixo (San Xoán)	43,26
San Pedro de Eume (San Pedro)	15,91
Seoane (San Xoán)	-
Somede (San Mamede)	57,85
Vilavella (Santa María)	-
San Sadurniño	
Bardaos (Santa María)	65,04
Ferreira (San Paio)	5,41

Parroquias	Superficie media (ha)
Igrexafeita (Santa María)	1,14
Lamas (San Xiao)	23,81
Naraío (Santa María)	21,74
San Sadurniño (Santa María)	-
Santa Mariña do Monte (Santa Mariña)	32,43
Somozas, As	
As Enchousas (San Pedro)	117,20
As Somozas (Santiago Seré)	41,61
Recemel (Santa María)	15,53
Seixas (Santa María)	53,81
Valdoviño	
Lago (Santiago)	28,03
Loira (San Pedro)	11,84
Meirás (San Vicente)	17,78
O Sequeiro (Santa María)	-
Pantín (Santiago)	-
Valdoviño (Santalla)	39,49
Vilaboa (San Vicente)	-
Vilarrube (San Martiño)	-
Vilarmaior	
Doroña (Santa María)	15,04
Grandal (San Pedro)	9,98
Torres (San Xorxe)	13,28
Vilamateo (Santiago)	12,81
Vilarmaior (San Pedro)	14,04

Polo resultado que amosa a táboa anterior, pode observarse que, ademais da totalidade das parroquias de Ares e Fene, que non teñen ningunha explotación prioritaria, hai outros concellos, como Cabanas, Cariño, Ferrol, Mañón, Miño, Mugardos, Narón, Neda, e

Estratexia de Desenvolvemento Local Participativa

Pontedeume, que na súa maioría de parroquias non dispoñen de explotacións prioritarias.

Sen embargo, en A Capela, Moeche, Monfero, As Somozas e Vilamaior todas as súas parroquias contan con explotacións prioritarias. O resto de concellos non mencionados, como Cabanas, Cedeira, Ortigueira, As Pontes, San Sadurniño, teñen maioría de

parroquias con explotacións prioritarias. Valdoviño ten a metade das súas parroquias con explotacións prioritarias.

As parroquias con explotacións prioritarias de maior superficie media atópanse nas parroquias que se indican na seguinte táboa, todas elas con máis de 50 ha.

Táboa 24. Tamaño medio das explotacións prioritarias de máis de 50 ha, por parroquia (Censo Agrario 2020)

Concello	Parroquias	Superficie media (ha)
Somozas, As	As Enchousas (San Pedro)	117,20
Mugardos	Meá (San Vicente)	87,29
Moeche	San Xoán de Moeche (San Xoán)	84,37
Miño	Carantoña (San Xulián)	68,94
San Sadurniño	Bardaos (Santa María)	65,04
Moeche	Labacengos (Santa María)	57,88
Pontes de García Rodríguez, As	Somede (San Mamede)	57,85
Ortigueira	As Neves (Santa María)	56,00
Somozas, As	Seixas (Santa María)	53,81
Mañón	As Grañas do Sor (San Mamede)	51,36

Continuando cos datos das explotacións (prioritarias e non prioritarias, en conxunto), se analizou a produción estándar, en euros, por concellos.

Táboa 25. Produción estándar total de la explotación en miles de euros por OTE xerais (Censo Agrario 2020)

Tipo de explotación	Ares	Cabanas	A Capela	Cariño	Cedeira
Agricultura xeral	0,00	4.841,64	16.872,55	4.254,00	26.312,89
Cultivos forestais	0,00	70.912,92	160.743,72	0,00	0,00
Cultivos frutícolas	4.130,02	0,00	5.088,67	77.327,14	0,00
Cultivos vinícolas	0,00	0,00	0,00	0,00	0,00

Estratexia de Desenvolvemento Local Participativa

Tipo de explotación	Ares	Cabanas	A Capela	Cariño	Cedeira
Gandería herbívora	9.546,39	258.638,30	3.020.994,19	199.294,17	1.581.018,47
Gandería porcina	0,00	0,00	0,00	0,00	0,00
Granívoros	0,00	0,00	0,00	91.800,00	1.154.207,72
Horticultura	52.172,09	74.952,10	76.157,26	0,00	108.969,46
Outros	0,00	3.226,37	608,36	0,00	13.290,30
Policultivos	3.924,67	19.692,24	229.265,55	4.652,52	169.910,57
Total xeral	69.773,17	432.263,57	3.509.730,30	377.327,83	3.053.709,41

Tipo de explotación	Miño	Moeche	Monfero	Mugardos	Narón
Agricultura xeral	69.314,27	12.041,28	12.326,77	0,00	34.210,09
Cultivos forestais	0,00	0,00	0,00	0,00	82.162,03
Cultivos froiteiros	0,00	10.669,94	0,00	0,00	7.919,27
Cultivos vinícolas	2.178,15	0,00	0,00	0,00	0,00
Gandería herbívora	717.830,18	2.290.073,13	7.970.357,37	335.209,76	783.243,33
Gandería porcina	0,00	0,00	382.555,70	0,00	684.311,47
Granívoros	0,00	4.400,96	1.730.513,75	0,00	183.862,99
Horticultura	60.811,05	49.293,89	277.956,99	18.063,88	706.704,19
Outros	202.504,27	57.823,77	71.340,21	0,00	80.207,59
Policultivos	142.080,68	8.559,86	417.350,05	3.440,35	126.381,03
Total xeral	1.194.718,60	2.432.862,83	10.862.400,84	356.713,99	2.689.001,99

Tipo de explotación	San Sadurniño	As Somozas	Valdoviño	Vilarmarior	Total xeral
Agricultura xeral	21.068,51	20.235,00	38.341,29	7.542,20	450.196,63
Cultivos forestais	33.738,28	85.185,38	0,00	0,00	432.742,33
Cultivos froiteiros	41.589,90	15.880,35	24.923,32	22.202,76	4.157.054,44
Cultivos vinícolas	0,00	1.305,92	0,00	178,08	4.849,34
Gandería herbívora	3.952.052,75	1.297.643,37	1.047.137,89	732.977,13	32.685.300,06



Estratexia de Desenvolvemento Local Participativa

Tipo de explotación	San Sadurniño	As Somozas	Valdoviño	Vilarmaior	Total xeral
Gandería porcina	0,00	0,00	14.658,22	0,00	1.081.525,39
Granívoros	9.658,00	0,00	727.502,45	0,00	4.063.926,01
Horticultura	140.706,75	8.978,06	165.901,30	24.250,80	2.375.700,19
Outros	7.700,34	13.968,79	94.036,21	42.555,67	983.589,50
Policultivos	93.679,83	102.867,01	96.297,09	146.811,58	2.120.324,29
Total xeral	4.300.194,36	1.546.063,88	2.208.797,77	976.518,22	48.355.208,18

Estratexia de Desenvolvemento Local Participativa

Gráfico 3. Producción estándar total de la explotación en miles de euros por OTE xerais (Censo Agrario 2020)

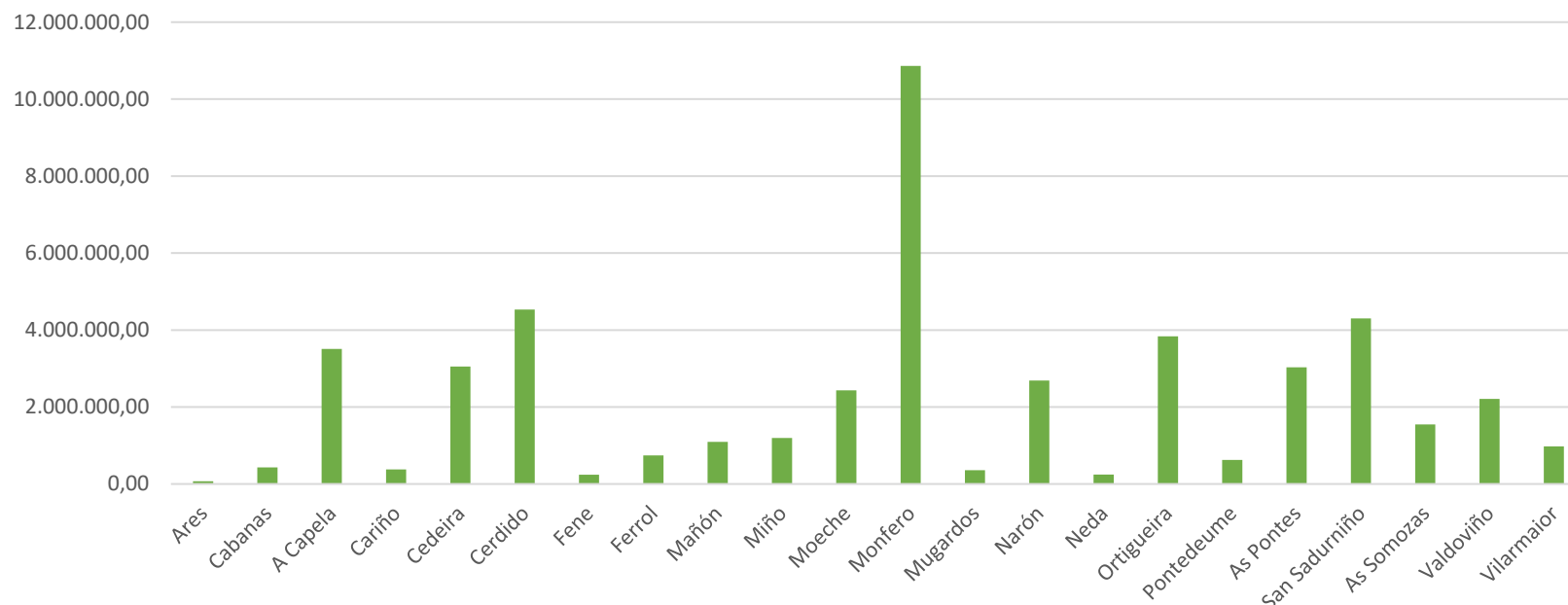

O concello con maior número de explotacións é o de Monfero con un total de 227, onde 202 delas son de gando. Como consecuencia, este concello é o que presenta unha maior suma de SAU e UGT. Os seguintes en número de explotacións son Ortigueira e As Pontes. En todos eles, a gandería herbívora predomina por encima das demais actividades.

Sen embargo, o concello con unha media de SAU maior, é o de A Capela, que presenta unha media de 28,77 ha de SAU por explotación. Isto é debido a que malia ter un número de explotacións mais baixo, estas dispoñen dunha maior superficie para levar a cabo a súa actividade.

Estratexia de Desenvolvemento Local Participativa

Os concellos con menor número de explotacións, e polo tanto menor actividade gandeira do territorio, son os concellos de Ares e Mugardos con só 8 e 9 explotacións respectivamente.

Se falamos do PET en miles de euros por OTE, destaca notoriamente o concello de Monfero con un PET de 10.862.400,84 mil€, que supón unha cuarta parte do PET que xera a totalidade do territorio. Case un 80% do PET deste concello é xerado por ganderías herbívoras.

Por outro lado, o concello que xera un menor PET con diferenza, é o concello de Ares, con un valor de 69.773,17 mil€. Neste concello, a actividade que xera un maior valor é a horticoltura que representa o 75% do valor total do PET do concello.

Na maioría dos casos, os datos certifican que os concellos máis interiores teñen un maior grado de actividade agrícola e gandeira,

tanto polas explotacións, as totais e prioritarias, a superficie de SAU (en porcentaxe), a superficie declarada para a PAC. Así, A Capela, As Pontes, As Somozas, Cerdido, Moeche, Monfero, San Sadurniño, e Vilarmador, xunto cos concellos costeiros, pero moi introducidos cara o interior, como Mañón e Ortigueira completarían a lista. Se ben se dan casos que estatisticamente se apartarían da media, como a pouca superficie SAU de Cerdido ou As Pontes, ou pouco máis As Somozas, pero esta ten mesmo unha porcentaxe menor de explotacións prioritarias que concellos costeiros, aínda que conte en todas as parroquias con elas, o cal pode facer crer que exceden os requisitos, ben por arriba ou por abaixo.

A falta de datos dificulta en grande medida a caracterización da intensidade produtiva para as explotacións forestais. Neste senso, só se pode dispoñer dos datos do aproveitamento madeireiro dos montes de xestión privada desagregados por concellos.

Táboa 26. Aproveitamentos madeireiros en montes de xestión privada por concellos. Consellería do Medio Rural 2022

Municipio	Volume Aproveitado (m ³)	%
Ares	8.734,14	0,62%
Cabanas	30.387,48	2,17%
A Capela	23.606,21	1,69%
Cariño	41.377,80	2,96%
Cedeira	91.362,46	6,53%
Cerdido	95.679,67	6,84%
Fene	31.565,77	2,26%
Ferrol	45.051,22	3,22%
Mañón	80.472,96	5,75%
Miño	24.011,68	1,72%
Moeche	58.567,30	4,19%
Monfero	102.728,41	7,34%

Estratexia de Desenvolvemento Local Participativa

Municipio	Volume Aproveitado (m ³)	%
Mugardos	9.119,26	0,65%
Narón	49.585,14	3,54%
Neda	22.375,59	1,60%
Ortigueira	241.000,45	17,22%
Pontedeume	20.413,05	1,46%
As Pontes de García Rodríguez	122.682,31	8,77%
San Sadurniño	107.296,84	7,67%
As Somozas	82.170,81	5,87%
Valdoviño	75.664,10	5,41%
Vilarmaior	35.442,13	2,53%
Total	1.399.294,77	

No reparto de usos da terra, destaca o escaso peso das superficies de cultivo e terras labradas. O territorio caracterízase pola súa orientación forestal. Si os datos do censo do 99 xa a deixan practicamente como principal uso da terra, a evolución dos últimos anos fan que hoxe en día, sen dúbida, sexa a principal ocupación da terra. Isto é debido a causas comúns ao medio rural galego (abandono, envellecemento, incentivos á plantación...) pero tamén á potencialidade, climática e edáfica, do territorio, especialmente dos concellos máis ao norte.

Os datos evidencian o crecemento das zonas forestais, mais do 67% do territorio é superficie forestal, por riba das medias provincial e galega. Destacando as porcentaxes de Cariño, Cedeira, Ortigueira e Cerdido, se ben as maiores superficies danse en Ortigueira, As Pontes e Monfero.

Analizando o volume de cortas de madeira actuais, tal e como se cita en artigos da Voz de Galicia, hai que destacar que a provincia de A Coruña sitúase á cabeza aglutinando un total de 3.901 millóns de metros cúbicos das cortas da comunidade no ano 2022. Comparando este dato co volume de aproveitamento total (m³) no GDR, pódese dicir que case a metade dos metros cúbicos da provincia, saíron desta comarca.

Como consecuencia do auxe na comarca, da industria da madeira, cada vez existen máis organización e propietarios de montes que buscan especializarse no sector e que se agrupan baixo o nome de diferentes asociacións e agrupacións, como a Asociación de Propietarios Forestais (PROMAS) ou a Asociación Forestal de Galicia (AFG).

Estratexia de Desenvolvemento Local Participativa

E.2. Caracterización da aptitude agraria e do abandono

E.2.1. Caracterización da aptitude agraria dos solos

Co obxectivo de estimar a aptitude agraria para o territorio do GDR24, procédese á análise dos datos dispoñíbeis resultado da dixitalización en 2014 do Mapa de capacidades produtivas dos solos de Galicia (1984) de Díaz-Fierros e Gil Sotres. Este traballo baséase no esquema proposto pola FAO, a Organización das Nacións Unidas para a Alimentación e a Agricultura (FAO Framework for Land Evaluation, 1976), diferenciando unha serie de características e factores limitantes do terreo para o cultivo de tres cultivos de referencia millo, pastos e piñeiro (*Pinus pinaster*).

Xerouse así unha clasificación segundo a aptitude do terreo para o cultivo das especies anteriormente citadas. Esta clasificación divídese nas clases nomeadas a continuación:

- A1-Altamente apta
- A2-Moderadamente apta
- A3-Marxinalmente apta
- N1-Non apta actualmente
- N2-Non apta permanentemente.

Neste apartado entenderase como superficie con aptitude agraria, aquel terreo clasificado como A1, A2 e A3 para millo e pasteiros.

Por medio da seguinte táboa móstrase a superficie con aptitude agraria dos diferentes concellos que conforman o GDR24.



Estratexia de Desenvolvemento Local Participativa

Táboa 27. Aptitude agraria dos solos para os cultivos agrícolas de referencia

Municipio	Aptitude millo								Aptitude prado							
	A1		A2		A3		N1	N2	A1		A2		A3		N1	N2
	m ²	%	m ²	%	m ²	%	m ²	m ²	m ²	%	m ²	%	m ²	%	m ²	m ²
Ares	12.230.580	6	1.304.919	1	0	0	0	3.431.169	13.535.499	1	3.431.169	1	0	0	0	0
Cabanas	6.352.223	3	7.972.804	3	142.321	0	0	14.639.793	14.467.348	2	9.780.318	2	4.859.475	4	0	0
A Capela	8.338.595	4	6.469.435	3	4.762.075	3	0	38.135.449	19.570.105	2	14.916.855	4	10.082.657	7	0	13.135.937
Cariño	432.951	0	4.703.066	2	5.232.734	4	4.164.105	25.853.751	12.913.035	1	6.795.369	2	9.502.909	7	734.580	10.440.714
Cedeira	3.819.949	2	19.438.913	8	427.197	0	1.219.082	52.317.643	46.097.569	5	20.148.249	5	4.277.611	3	0	6.699.355
Cerdido	2.155.642	1	7.619.381	3	7.369.691	5	0	35.577.115	29.541.811	3	20.826.284	5	2.353.734	2	0	0
Fene	5.125.769	2	7.474.476	3	3.725.799	3	0	10.714.856	16.326.044	2	10.125.855	2	589.001	0	0	0
Ferrol	24.018.390	11	6.986.199	3	3.324.483	2	643.863	46.146.063	43.814.595	5	19.778.928	5	0	0	0	17.525.475
Mañón	0	0	5.708.855	2	20.768.234	14	0	55.342.352	41.393.293	5	26.969.014	7	8.923.770	7	0	4.533.364
Miño	5.254.762	2	12.197.486	5	3.835.916	3	0	10.854.510	32.142.094	4	580	0	0	0	0	0
Moeche	11.999.443	6	7.952.466	3	0	0	1.795.224	21.516.949	36.592.269	4	6.671.813	2	0	0	0	0
Monfero	2.574.537	1	16.358.368	7	18.676.468	13	0	131.288.946	58.220.305	6	71.157.643	17	31.320.962	23	0	8.199.409
Mugardos	11.563.381	5	1.681	0	0	0	0	748.551	11.565.062	1	748.551	0	0	0	0	0
Narón	42.323.651	20	6.398.156	3	6.241.481	4	1.496.995	10.636.773	63.817.994	7	748.662	0	0	0	1.232.339	1.298.061
Neda	1.822.989	1	10.747.761	5	2.347	0	0	10.290.035	12.573.097	1	8.183.965	2	2.106.070	2	0	0
Ortigueira	6.840.631	3	14.125.528	6	39.965.604	27	1.207.879	147.615.127	133.100.981	15	31.801.564	8	21.574.055	16	0	23.278.169
Pontedeume	3.181.229	1	6.525.309	3	7.177.596	5	0	10.367.299	22.883.452	3	2.364.820	1	2.003.161	1	0	0
As Pontes de García Rodríguez	11.492.967	5	36.217.929	16	12.206.057	8	14.768.152	170.494.805	109.427.012	12	105.237.396	26	25.058.749	19	0	5.456.753
San Sadurniño	18.983.722	9	11.876.404	5	1.476.047	1	240.367	56.988.184	53.158.577	6	23.327.213	6	7.813.676	6	240.367	5.024.891
As Somozas	7.496.445	3	15.558.442	7	5.162.280	3	0	42.800.516	52.568.063	6	17.213.052	4	1.236.568	1	0	0
Valdoviño	30.520.143	14	20.147.609	9	2.410.679	2	0	23.463.129	70.505.731	8	2.118.267	1	1.375.268	1	0	2.542.294
Vilarmador	0	0	6.871.277	3	5.249.644	4	0	15.723.491	19.713.307	2	6.493.397	2	1.637.708	1	0	0
TOTAL	216.527.999		232.656.464		148.156.653			934.946.506	913.927.243		408.838.964		134.715.374		2.207.286	98.134.422

Estratexia de Desenvolvemento Local Participativa

PROMEDIO	9.842.182	10.575.294	6.734.393	1.160.712	42.497.568	41.542.147	18.583.589	6.123.426	100.331	4.460.656
-----------------	------------------	-------------------	------------------	------------------	-------------------	-------------------	-------------------	------------------	----------------	------------------

*Imaxe 8. Mapa de Capacidade Produtiva do solo**

Estratexia de Desenvolvemento Local Participativa

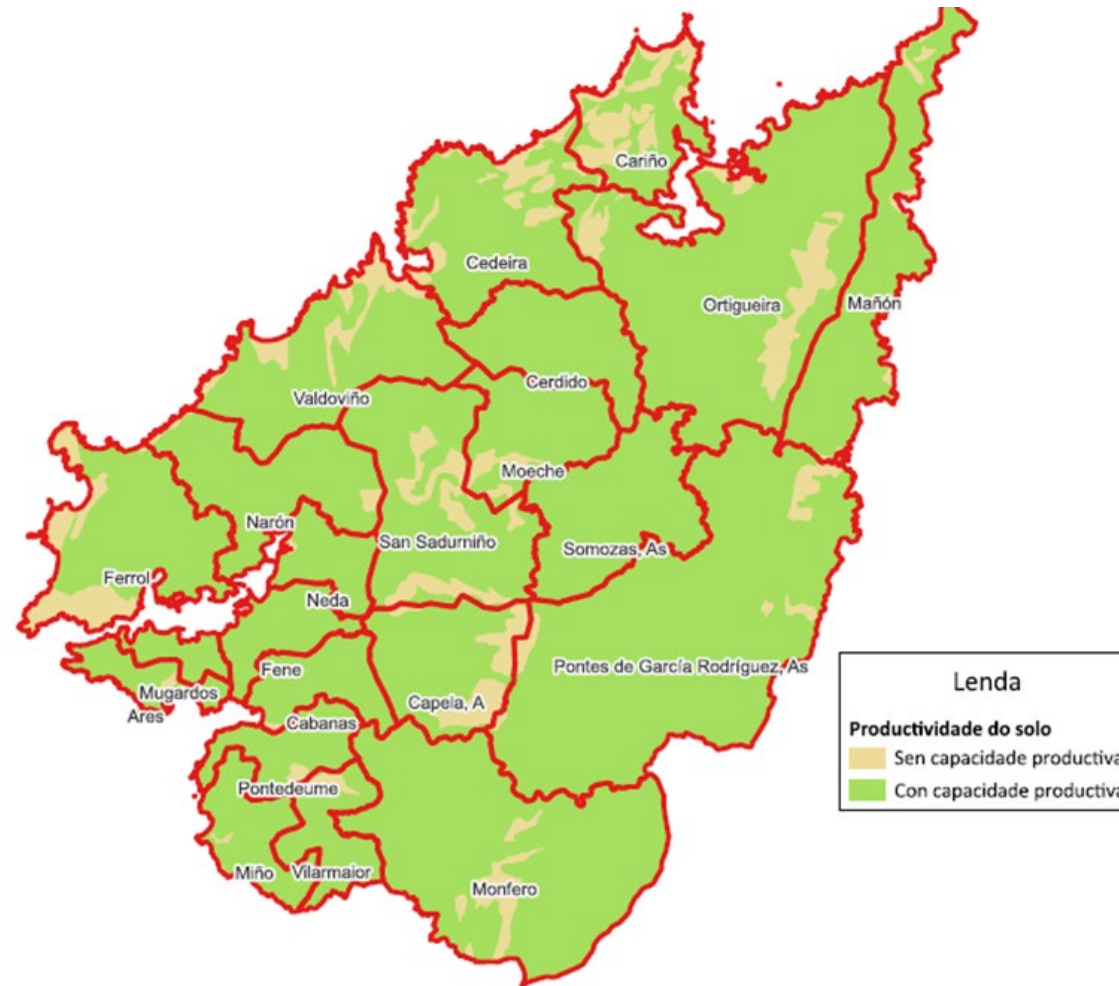

* Superficie con capacidade produtiva aquela que se atopa clasificada como A1, A2 e A3 para millo e pasteiros

Se falamos da aptitude para o cultivo de millo, entre os concellos cunha mellor adaptabilidade (A1) para o cultivo de millo, destaca o de Narón, seguido de Valdoviño e Ferrol. Cunha aptitude moderada

(A2) en millo, destaca o concello de As Pontes de García Rodríguez; mentres que cunha aptitude marxinalmente apta (A3), atopamos o concello de Ortigueira, seguido de Mañón e Monfero.

Estratexia de Desenvolvemento Local Participativa

A aptitude para o cultivo de prado, é altamente apta (A1) no concello de Ortigueira, sen embargo, cabe mencionar que tamén atopamos neste concello zonas nas que o cultivo de prado é marxinamente apta (A3). O concello de As Pontes de García Rodríguez, destaca

polo súa aptitude moderada (A2) no cultivo de prado; mentres que entre os concellos máis marxinais (A3) para este cultivo, destaca o concello de Monfero.

E.2.2. Identificación de zonas incluídas en selos ou esquemas de certificación da calidade agroalimentaria (D.O., IXP) e/ou forestal

Na seguinte táboa preséntanse os produtos de calidade certificados que se atopan dentro do ámbito do GDR24, distinguindo entre Denominación de Orixe (D.O.) e Indicación Xeográfica Protexida

(I.X.P.), tamén se indica a superficie abarcada e a superficie infrautilizada que atopa no seu interior.

Táboa 28. Produtos agroalimentarios con certificación de calidade D.O.P./I.X.P. no ámbito do GDR24

Tipo	D.O.P./I.X.P	SELO DE CALIDADE	Ámbito	Superficie e do DOP/IXP (ha)	Superficie de terras infrautilizadas (ha)
Bebidas Espirituosas	I.X.P.	I.X.P. Augardente de herbas de Galicia	Todos	162.220	15.012
	I.X.P.	I.X.P. Licor café de Galicia	Todos	162.220	15.012
	I.X.P.	I.X.P. Licor de herbas de Galicia	Todos	162.220	15.012
	I.X.P.	I.X.P. Orujo de Galicia	Todos	162.220	15.012
Carnes Frescas	I.X.P.	I.X.P. Tenreira Galega	Todos	162.220	15.012
Embutidos e Produtos Cárnicos	I.X.P.	I.X.P. Lacón Galega	Todos	162.220	15.012
Moluscos	D.O.P.	D.O.P Mexillón de Galicia	Todos	162.220	15.012
Hortalizas	I.X.P.	I.X.P. Grelos de Galicia	Todos	162.220	15.012
	I.X.P.	I.X.P. Pemento do Couto	Ares, As Somozas, Cedeira, Fene, Ferrol, Moeche, Mugar dos, Narón, Neda, San Sadurniño e Valdoviño.	62.344	3.311
Meles	I.X.P.	I.X.P. Mel de Galicia	Todos	162.220	15.012
Produtos de Panadería, Pastelería, Repostería	I.X.P.	I.X.P. Tarta de Santiago	Todos	162.220	15.012

Estratexia de Desenvolvemento Local Participativa

Tipo	D.O.P/I.X.P	SELO DE CALIDADE	Ámbito	Superfici e do DOP/IXP (ha)	Superficie de terras infrautilizadas (ha)
	I.X.P.	I.X.P. Pan Galego	Todos	162.220	15.012
Queixos e Manteigas	D.O.P.	D.O.P.Queixo Tetilla	Todos	162.220	15.012

A I.X.P. Pemento do Couto é a única que non abarca todo o territorio do GDR, por non estar nos pregos de condicións, e tan só abarca parte dos concellos.

E.2.3. Caracterización do abandono das terras agrarias

Identifícanse aquelas superficies que presentando unha boa aptitude para a produción (para un ou outro dos dous cultivos de referencia seleccionados), presentan un nivel de xestión baixo, utilizando como indicador a cobertura de mato.

A caracterización obtense como resultado da superposición da cartografía empregada para estudar a evolución de usos, concretamente a cartografía aportada polo MFE 2020, e a cartografía xerada a partir do Mapa de capacidades produtivas dos solos de Galicia (1984) de Díaz-Fierros e Gil Sotres.

Neste estudo enténdese como superficie infrautilizada aquela que procede do solape entre o terreo catalogado como superficie rasa ou a matogueira no MFE 2020, co terreo catalogado como superficie con aptitude agraria definida no apartado “E.2.1. Caracterización da aptitude agraria dos solos”.

A Consellería de Medio Rural tamén aporta unha cartografía referente a “terra agraria infrautilizada”, elaborada a partir do SIOSE 5k (2017), seleccionando os valores que para este traballo se consideraron asimilables a mato, e que se corresponden no campo Id_cobertura máxima cos valores 300, 301, 302 e 320. Unha vez seleccionados estes valores, realizouse unha intersección co mapa dixitalizado da capacidade produtiva dos solos de Galicia, desbotando aquelas xeometrías que non se solapan con aptitudes A1, A2 ou A3 para millo ou prado

Tamén se indica aquela superficie con potencialidade agraria que se atopa en terreo afectado por Rede Natura 2000 e por MVMC (montes veciñais en man común).

Táboa 29. Superficies con potencialidade agraria no GDR por concello

Superposición MFE 2020 ca superficie con aptitude agrícola

Capa aportada por Medio Rural (2017)



Estratexia de Desenvolvemento Local Participativa

Concello	Superficie a mato (ha)	Superficie infrautilizada(ha)	Superficie infrautilizada Rede Natura 2000 (ha)	Superficie infrautilizada MVMC (ha)	Superficie infrautilizada (ha)
Ares	297	297	0	0	554
Cabanas	70	70	31	0	501
Capela, A	1.328	634	471	113	1.197
Cariño	1.327	561	474	503	385
Cedeira	904	488	396	232	459
Cerdido	34	34	0	0	409
Fene	33	33	0	0	883
Ferrol	1.604	543	192	43	362
Mañón	1.260	1.080	215	465	854
Miño	0	0	0	0	1.356
Moeche	62	62	0	0	275
Monfero	2.982	2.420	1.156	600	434
Mugardos	8	8	0	0	935
Narón	408	326	172	0	886
Neda	157	157	0	3	8.340
Ortigueira	2.013	1.379	95	456	1.194
Pontedeume	7	7	0	0	1.921
Pontes de García Rodríguez, As	5.855	5.503	596	207	199
San Sadurniño	739	435	234	2	4.022
Somozas, As	638	638	103	0	2.220
Valdoviño	545	324	265	0	1.232
Vilarmador	13	13	0	3	192
TOTAL	20.287	15.012	4.402	2.628	28.808
PROMEDIO	922	682	200	119	1.309

Imaxe 9. Mapa de superficie infrautilizada

Estratexia de Desenvolvemento Local Participativa

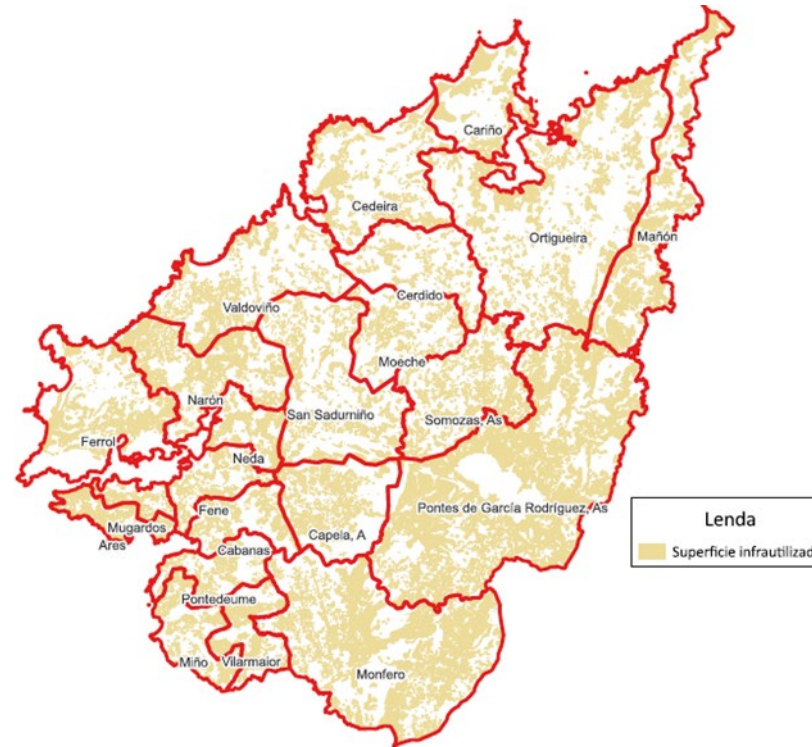

Á vista dos datos anteriores, entre os concellos que contan cunha boa aptitude para a produción (para un ou outro dos dous cultivos de referencia seleccionados), pero presentan un nivel de xestión baixo, utilizando como indicador unha superficie maior de cobertura de mato, atópase, en primeiro lugar, As Pontes de García Rodríguez, cunha superficie de mato bastante mais elevada que o resto de concellos (5.855 ha). En segundo e terceiro lugar sitúanse os

concellos de Monfero e Ortigueira, con unha superficie de mato superior as 2.000 ha.

A continuación expóñense as superficies con potencialidade agraria no GDR, é dicir, aquela superficie infrautilizada, cuxa actividade ou uso non coincide co uso agrogandeiro e forestal identificado no Catálogo de solos agropecuarios e forestais de Galicia, e que teñen boas características para o seu aproveitamento agrícola.

Táboa 30. Superficies con potencialidade agraria no GDR segundo o MFE 2020 por parroquia

Estratexia de Desenvolvemento Local Participativa

Concello e Parroquia	Superficie infrautilizada (ha)	Superficie infrautilizada sen PAC (ha)
A CAPELA	633,59	261,24
A Capela (Santiago)	240,95	122,10
Caaveiro (San Boulo)	299,11	59,63
Cabalar (Santa María)	93,54	79,51
ARES	296,81	296,81
Ares (San Xosé)	48,72	48,72
Cervás (San Pedro)	248,08	248,08
AS PONTES DE GARCÍA RODRÍGUEZ	5.502,85	5.004,17
A Faeira (San Pedro)	328,07	296,45
As Pontes de García Rodríguez (Santa María)	1.248,94	1.234,05
Bermui (Santiago)	51,76	36,66
Espiñaredo (Santa María)	108,12	100,85
Goente (San Martiño)	362,33	354,57
O Aparral (Santa María)	255,21	233,43
O Deveso (Santa María)	87,45	83,10
O Freixo (San Xoán)	1.155,48	948,90
Ribadeume (Santa María)	377,80	296,34
San Pedro de Eume (San Pedro)	335,02	306,61
Seoane (San Xoán)	62,13	62,12
Somede (San Mamede)	424,80	378,72
Vilavella (Santa María)	705,74	672,37
AS SOMOZAS	637,85	522,61
As Enchousas (San Pedro)	21,10	19,91
As Somozas (Santiago Seré)	53,13	40,65
Recemel (Santa María)	187,64	182,83
Seixas (Santa María)	375,99	279,23
CABANAS	70,00	70,00

Estratexia de Desenvolvemento Local Participativa

Irís (Santo Estevo)	3,30	3,30
Regoela (San Vicente)	17,11	17,11
Santa Cruz do Salto (Santa Cruz)	4,22	4,22
Soaserra (Santa Olaia)	45,36	45,36
CARIÑO	560,71	542,47
A Pedra (Santa María)	238,96	238,94
Cariño (San Bartolomeu)	226,21	217,39
Landoi (Santiago)	95,54	86,14
CEDEIRA	487,81	407,51
Cedeira (Santa María do Mar)	26,41	26,41
Cervo (Santalla)	181,23	181,23
Esteiro (San Fiz)	8,95	8,78
Montoxo (San Xiao)	37,04	30,71
Régoa (Santa María)	233,38	159,57
San Román de Montoxo (San Román)	0,80	0,80
CERDIDO	34,27	33,93
A Barqueira (Santo Antonio)	22,66	22,33
Cerdido (San Martiño)	11,61	11,61
FENE	33,39	33,39
Sillobre (Santa Mariña)	33,39	33,39
FERROL	542,76	527,97
Brión (Santa María)	28,55	28,55
Covas (San Martiño)	201,01	186,22
Doniños (San Román)	56,44	56,44
Esmelle (San Xoán)	46,62	46,62
Ferrol	6,19	6,19
Mandiá (Santa Uxía)	97,56	97,56
Marmancón (San Pedro)	8,04	8,04

Estratexia de Desenvolvemento Local Participativa

San Xurxo da Mariña (San Xurxo)	47,16	47,17
Santa Cecilia de Trasancos (Santa Cecilia)	5,71	5,71
Serantes (San Salvador)	45,48	45,48
MAÑÓN	1.080,04	1.022,48
As Grañas do Sor (San Mamede)	604,15	554,14
As Ribeiras do Sor (San Cristovo)	79,79	78,34
Bares (Santa María)	218,51	212,66
Mañón (Santa María)	139,55	139,29
Mogor (Santa María)	38,05	38,05
MOECHE	62,01	61,58
Abade (Santiago)	1,65	1,27
Labacengos (Santa María)	0,02	0,02
San Xoán de Moeche (San Xoán)	16,06	16,01
San Xurxo de Moeche (San Xurxo)	32,06	32,06
Santa Cruz de Moeche (Santa Cruz)	12,23	12,22
MONFERO	2.419,95	2.211,10
O Alto de Xestoso (Santa María)	685,24	535,88
O Val de Xestoso (San Pedro)	329,11	322,11
Queixeiro (San Xurxo)	138,09	138,08
San Fiz de Monfero (San Fiz)	1.113,02	1.063,93
Santa Xiá de Monfero (Santa Xiá)	153,39	150,01
Vilachá (Santa María)	1,10	1,10
MUGARDOS	8,25	8,25
Mugardos (San Xulián)	8,25	8,25
NARÓN	326,17	326,09
Castro (Santa María)	0,13	0,13
Narón	7,23	7,23
O Val (Santa María a Maior)	212,22	212,22

Estratexia de Desenvolvemento Local Participativa

Pedroso (San Salvador)	0,06	0,06
San Xiao de Narón (San Xiao)	6,81	6,79
Sedes (Santo Estevo)	69,97	69,97
Trasancos (San Mateo)	29,77	29,71
NEDA	156,92	156,92
Anca (San Pedro)	27,17	27,17
Santa María de Neda (Santa María)	44,37	44,37
Viladonelle (Santo André)	85,38	85,38
ORTIGUEIRA	1.379,02	1.085,98
As Neves (Santa María)	478,15	304,73
Céltigos (San Xulián)	17,26	15,55
Couzadoiro (San Cristovo)	81,20	81,20
Devesos (San Sebastián)	234,02	203,00
Espasante (San Xoán)	16,90	14,12
Insua (San Xoán)	56,44	20,12
Ladrado (Santalla)	12,19	12,19
Loiba (San Xulián)	103,64	98,51
Mera de Abaixo (Santiago)	32,00	25,87
Mera de Arriba (Santa María)	5,30	5,30
O Ermo (San Xulián)	27,62	19,42
Os Freires (San Paulo)	0,02	0,02
San Claudio (Santa María)	2,78	2,78
San Salvador de Couzadoiro (San Salvador)	156,69	137,79
Veiga (Santo Adrao)	154,81	145,38
PONTEDEUME	7,37	7,37
Boebre (Santiago)	6,37	6,37
Centroña (Santa María)	1,00	1,00
SAN SADURNIÑO	434,91	408,89
Bardaos (Santa María)	1,79	1,79



Estratexia de Desenvolvemento Local Participativa

Ferreira (San Paio)	8,18	8,18
Igrexafeita (Santa María)	152,46	146,12
Lamas (San Xiao)	16,28	15,75
Naraío (Santa María)	241,80	222,67
San Sadurniño (Santa María)	13,62	13,61
Santa Mariña do Monte (Santa Mariña)	0,77	0,77
VALDOVIÑO	323,96	323,88
Lago (Santiago)	4,99	4,99
Meirás (San Vicente)	177,75	177,75
O Sequeiro (Santa María)	0,35	0,32
Pantín (Santiago)	65,37	65,33
Valdoviño (Santalla)	70,31	70,31
Vilaboa (San Vicente)	5,18	5,18
VILARMAIOR	13,39	10,29
Grandal (San Pedro)	9,22	6,15
Torres (San Xorxe)	2,17	2,15
Vilamateo (Santiago)	1,99	1,99
Total xeral	15.012,00	13.322,91

**Unicamente están citadas as parroquias con superficie infrautilizada.*

Estratexia de Desenvolvemento Local Participativa

Táboa 31. Porcentaxe de parroquias con superficie infrautilizada de cada concello

Concellos	% Parroquias con superficie Infrautilizada
Ares	67%
Cabanas	57%
Capela (A)	100%
Cariño	60%
Cedeira	86%
Cerdido	67%
Fene	13%
Ferrol	83%
Mañón	100%
Miño	0%
Moeche	100%
Monfero	86%
Mugardos	25%
Narón	100%
Neda	75%
Ortigueira	68%
Pontedeume	25%
Pontes de García Rodríguez (As)	100%
San Sadurniño	100%
Somozas (As)	100%
Valdoviño	75%
Vilarmaior	67%

Estratexia de Desenvolvemento Local Participativa

Se falamos da superficie infrautilizada, apta para o cultivo agro gandeiro que non está a ter un uso actual, entre os concellos que presentan con diferenza, unha porcentaxe maior desta superficie, respecto á superficie total do concello, están Ares e As Pontes de García Rodríguez. No lado contrario, atopamos o concello de Miño, cuxa porcentaxe de superficie infrautilizada é do 0%, e outros concellos nos que a porcentaxe tamén ronda o 0% coma os de Fene, Mugardos, Pontedeume e Vilarmajor.

Comparando os datos de porcentaxe de SAU, os concellos con porcentaxe maior de SAU, presentan unha porcentaxe de superficie infrautilizada baixa, incluso inexistente, coma o caso do concello de Pontedeume (SAU: 31,76%; Superficie Infrautilizada: 0,3%).

Se falamos a nivel de entidades locais (parroquias), atopamos varios concellos que en todas as parroquias teñen superficie infrautilizada. Este é o caso dos concellos de A Capela, Mañón, Moeche, As Pontes de García Rodríguez, San Sadurniño e As Somozas. Pola contra, só un pequeno número de concellos teñen unha escasa incidencia da superficie infrautilizada, no que menos do 50% das parroquias do

E.2.4. Tendencias na xestión territorial por parte das explotacións agrogandeiras

Para aproximarse ás posibles tendencias do sector agrogandeiro no territorio e particularmente como iso pode afectar á xestión do espazo por parte das explotacións agrogandeiras no futuro (concentración vs. expansión da superficie que xestionan, en particular da SAU), analizaremos a caracterización estrutural (tamaño físico e económico) das explotacións agropecuarias realizada na epígrafe anterior e completando cunha análise demográfica.

concello ten superficie infrautilizada. Este sería o caso dos concellos de Fene, Miño, Mugardos e Pontedeume.

Existen varias parroquias que teñen no seu territorio unha gran cantidade de hectáreas infrautilizadas, entre as que destacan As Neves, concello de Ortigueira ou Naraío, concello de San Sadurniño. Para a procura dunha explicación a esta situación, unha opción é a comparativa cos datos amosados en anteriores puntos, concretamente ós referentes xestión agrogandeira, pero debido a unha falta de partición por parroquias deberemos empregar os valores disgregados por concellos. Nos mesmos se observa que ambos concellos contan cunha gran presenza de actividade agrogandeira, o que nos da a entender que a falta de uso destes terreos se deba a dificultades burocráticas, entendendo estas como as derivadas de zonas de protección, ou parcelas particulares abandonadas, entre outras, e non pola falta de interese na contorna para a súa posta en marcha.

En particular poden considerarse as idades medias dos xefes de explotación (homes e mulleres), para así avaliar que proporción de explotacións semellan viables, e cales non, en termos económicos e demográficos, onde se sitúan unhas e outras, que especialización teñen, canta superficie manexan, etc.

Ademais das xa indicadas na epígrafe anterior, outras variables adicionais de interese son as idades do xefe de explotación e outros membros da familia, a presenza de pluriactividade, o nivel de formación, a proporción do territorio que xestionan na actualidade as explotacións ou o réxime de tenencia das terras.

Estratexia de Desenvolvemento Local Participativa

Todos estes conceptos serán mostrados nas próximas táboas, as cales foron xeradas grazas á recompilación dos datos aportados polo

INE (Instituto Nacional de Estadística), concretamente dos Censos Agrarios de 2020 e 2009.

Táboa 32. Información dos Xefes de explotación

Concello	Persoas			Idade media			Formación			
	Total	Homes	Mulleres	Idade media	Idade media homes	Idade media mulleres	Experiencia agraria exclusivamente	Cursos de formación agraria	Formación profesional agraria	Estudios Universitarios y/o superiores agrarios
A Capela	107	48	59	60,74	57,08	63,71	70	31	3	3
Ares	11	7	4	61,64	60,43	63,75	9	1	0	1
As Pontes	358	90	268	63,64	57,76	65,62	327	27	3	1
As Somozas	251	181	70	63,67	63,37	64,42	237	13	1	0
Cabanas	72	35	36	75,45	78,60	72,39	67	5	0	0
Cariño	31	21	10	55,23	57,33	50,80	29	1	1	0
Cedeira	185	93	92	61,18	59,41	62,98	162	20	1	2
Cerdido	101	69	32	66,75	71,39	56,78	94	7	0	0
Fene	29	16	13	62,22	56,94	68,78	25	2	1	1
Ferrol	64	46	18	53,77	50,57	61,94	46	16	0	2
Mañón	80	44	36	59,34	57,82	61,19	72	8	0	0
Miño	50	33	17	68,88	72,41	62,00	39	10	1	0
Moeche	113	51	62	58,19	59,78	56,89	94	17	0	2
Monfero	348	183	165	60,19	60,73	59,59	205	135	6	2
Mugardos	10	8	2	69,90	72,12	61,00	8	2	0	0
Narón	261	171	89	71,61	75,92	63,35	234	25	1	1
Neda	34	18	16	58,06	56,50	59,81	28	3	2	1
Ortigueira	299	108	191	63,76	59,62	66,09	274	24	0	1
Pontedeume	42	12	30	69,79	63,75	72,24	35	5	1	1
San Sadurniño	371	99	272	53,36	62,31	50,11	334	32	4	1

Estratexia de Desenvolvemento Local Participativa

Concello	Persoas			Idade media			Formación			
	Total	Homes	Mulleres	Idade media	Idade media homes	Idade media mulleres	Experiencia agraria exclusivamente	Cursos de formación agraria	Formación profesional agraria	Estudios Universitarios y/o superiores agrarios
Valdoviño	188	112	76	60,64	57,48	65,33	164	21	3	0
Vilarmaior	93	32	61	67,24	71,04	65,27	74	17	1	1
TOTAL	3.098	1.477	1.619				2.627	422	29	20
PROMEDIO	140,82	67,14	73,59	62,97	62,83	62,46	119,41	19,18	1,32	0,91

Gráfico 4. Xénero dos xefes da explotación

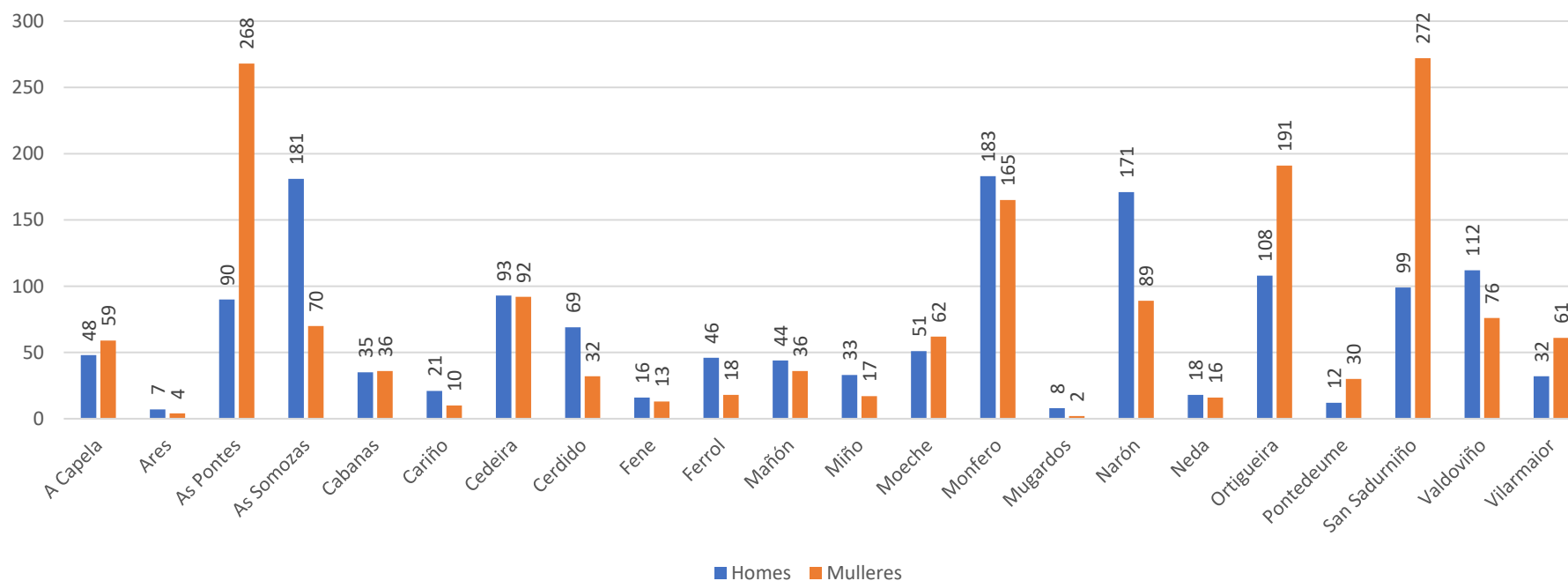

Estratexia de Desenvolvemento Local Participativa

Da táboa superior, cabe sinalar a idade media dos xefes de explotacións de algúns dos concellos do GDR. Existen concellos nos que a idade media dos xefes de explotación, en homes ou mulleres, supera os 70 anos, coma nos concellos de Cabanas, Cerdido, Miño, Mugarodos, Narón ou Vilarmador. O forte incremento da urbanización e, como consecuencia o decrecemento das áreas rurais, xunto cunha crise demográfica xeneralizada do espazo rural, tivo graves consecuencias no envellecemento e no saldo negativo ou estancamento da poboación rural, no mellor dos casos, facendo que

cada vez menos xuventude opte por traballar ou emprender en explotacións e zonas rurais. Como consecuencia, a maioría das explotacións pequenas con xefes de explotación cunha idade media de 70 anos, serán pechadas nun período corto de tempo e a SAU das explotacións quedará liberada.

A continuación amósase o tamaño das explotacións en canto a superficie e gando xestionado e a súa comparativa entre as anualidades de 2009 e 2020.

Táboa 33. Tendencia das explotacións, comparativa 2009-2020:

Concello	Ano 2009								
	Con agricultura e gandería			Con agricultura e sen gandería			Sen agricultura e con gandería		
	Número de Explotacións	(SAU) (ha)	UGT	Número de Explotacións	(SAU) (ha)	UGT	Número de Explotacións	(SAU) (ha)	UGT
Ares	13	54	35	6	13	0	2	0	8
Cabanas	56	287	697	29	62	0			0
Capela, A	156	1.474	2.712	32	139	0	4	0	8
Cariño	28	488	423	15	25	0			0
Cedeira	216	1.469	1.621	65	926	0	9	0	180
Cerdido	131	534	586	35	89	0	2	0	6
Fene	52	138	201	16	73	0	1	0	5
Ferrol	52	161	179	16	48	0	7	0	18
Mañón	110	981	878	43	133	0	4	0	10
Miño	91	313	664	46	81	0	2	0	4
Moeche	137	1.122	1.362	34	77	0	6	0	39
Monfero	355	3.731	6.299	53	228	0	9	0	546
Mugarodos	23	124	125	6	5	0	2	0	18
Narón	165	626	850	103	158	0	23	0	415

Estratexia de Desenvolvemento Local Participativa

Ano 2009									
Concello	Con agricultura e gandería			Con agricultura e sen gandería			Sen agricultura e con gandería		
	Número de Explotacións	(SAU) (ha)	UGT	Número de Explotacións	(SAU) (ha)	UGT	Número de Explotacións	(SAU) (ha)	UGT
Neda	34	132	196	14	19	0	4	0	11
Ortigueira	308	3.016	3.668	141	308	0	8	0	27
Pontedeume	60	195	199	31	49	0	3	0	6
Pontes de García Rodríguez, As	259	3.741	2.837	46	190	0	7	0	341
San Sadurniño	236	1.807	2.284	73	521	0	10	0	40
Somozas, As	152	1.170	1.708	60	131	0	6	0	29
Valdoviño	191	644	1.088	73	152	0	13	0	333
Vilarmador	110	471	831	30	83	0	3	0	87
TOTAL	2.935	22.676	29.444	967	3.510	0	125	0	2.132
PROMEDIO	133,41	1.030,72	1.338,37	43,95	159,55	0,00	6,25	0	96,89

Estratexia de Desenvolvemento Local Participativa

Ano 2020									
Concello	Con agricultura e gandería			Con agricultura e sen gandería			Sen agricultura e con gandería		
	Número de Explotacións	(SAU) (ha)	UGT	Número de Explotacións	(SAU) (ha)	UGT	Número de Explotacións	(SAU) (ha)	UGT
Ares	3	7	5	5	11	0			
Cabanas	15	146	194	13	36	0			
Capela, A	74	2.850	1.930	33	229	0			
Cariño	18	319	215	10	52	0	2	0	11
Cedeira	101	1.424	2.066	20	980	0			
Cerdido	43	790	428	7	102	0			
Fene	16	40	55	9	39	0			
Ferrol	46	329	366	15	64	0			
Mañón	60	1.014	960	18	110	0			
Miño	13	270	370	19	135	0			
Moeche	74	1.127	1.446	14	40	0			
Monfero	202	2.999	6.047	25	225	0	1	0	30
Mugardos	6	103	167	3	2	0			
Narón	95	670	1.346	34	118	0	3	0	708
Neda	24	78	166	9	10	0			
Ortigueira	166	2.979	3.078	58	304	0			
Pontedeume	12	105	191	15	37	0			
Pontes de García Rodríguez, As	184	2.332	2.218	32	293	0			
San Sadurniño	138	1.587	2.347	27	140	0			
Somozas, As	78	1.148	1.330	25	142	0			
Valdoviño	90	782	1.202	32	100	0	1	0	47

Estratexia de Desenvolvemento Local Participativa

Ano 2020									
Concello	Con agricultura e gandería			Con agricultura e sen gandería			Sen agricultura e con gandería		
	Número de Explotacións	(SAU) (ha)	UGT	Número de Explotacións	(SAU) (ha)	UGT	Número de Explotacións	(SAU) (ha)	UGT
Vilarmaior	40	265	419	19	85	0			
TOTAL	1.498	21.362	26.545	442	3.256	0	7	0	796
PROMEDIO	68,09	971,00	1.206,61	20,09	148,01	0,00	1,75	0,01	199,01

Cos datos anteriores se escollen datos entre 2019 e 2020 para, visualmente, ter unha mellor comparación:



Estratexia de Desenvolvemento Local Participativa

Gráfico 5. Número de explotacións con agricultura e gandería. 2019/2020

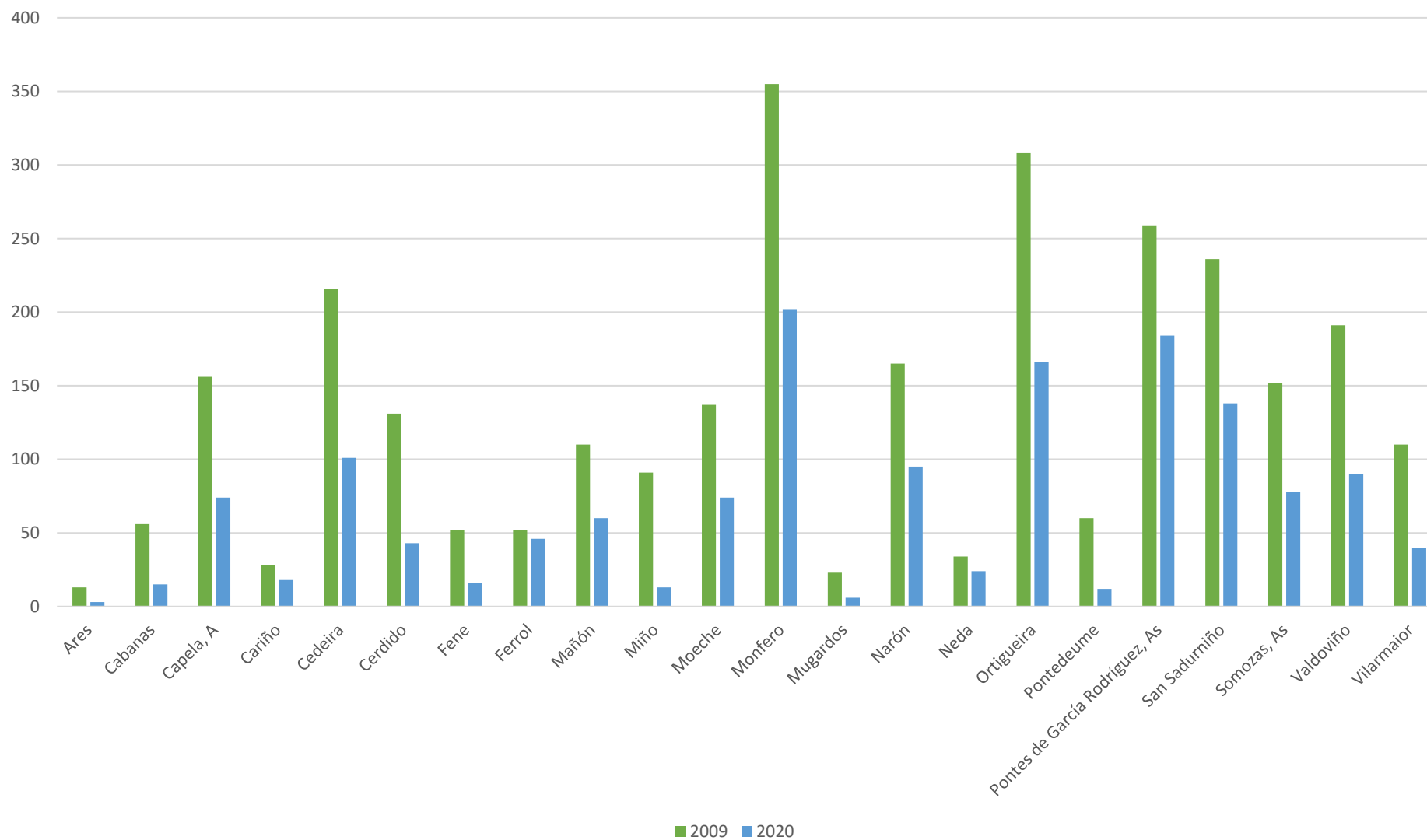

Estratexia de Desenvolvemento Local Participativa

Gráfico 6. SAU (ha) de explotacións con agricultura e gandería. 2019/2020

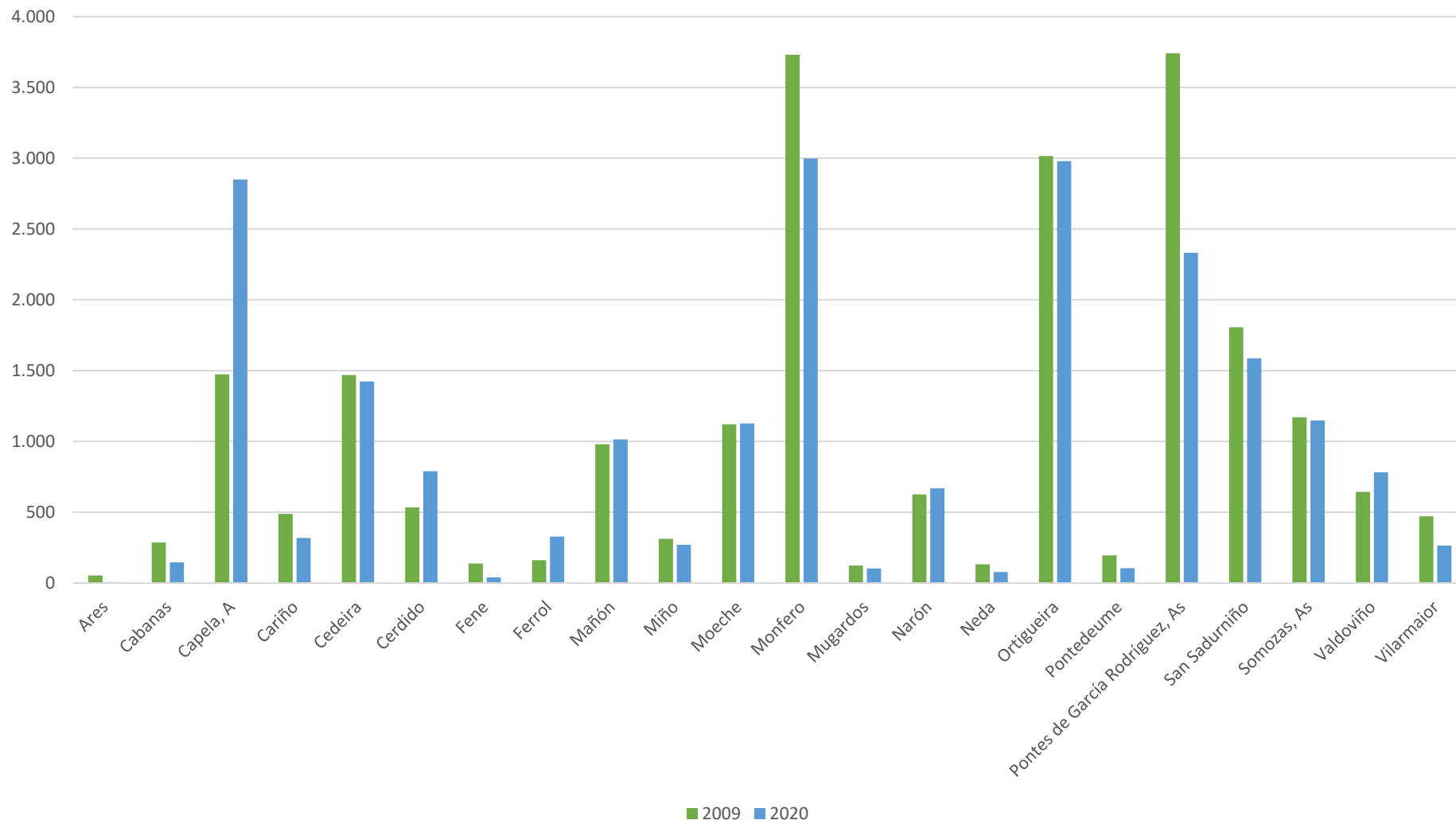

Estratexia de Desenvolvemento Local Participativa

Gráfico 7. UGT de explotacións con agricultura e gandería. 2019/2020

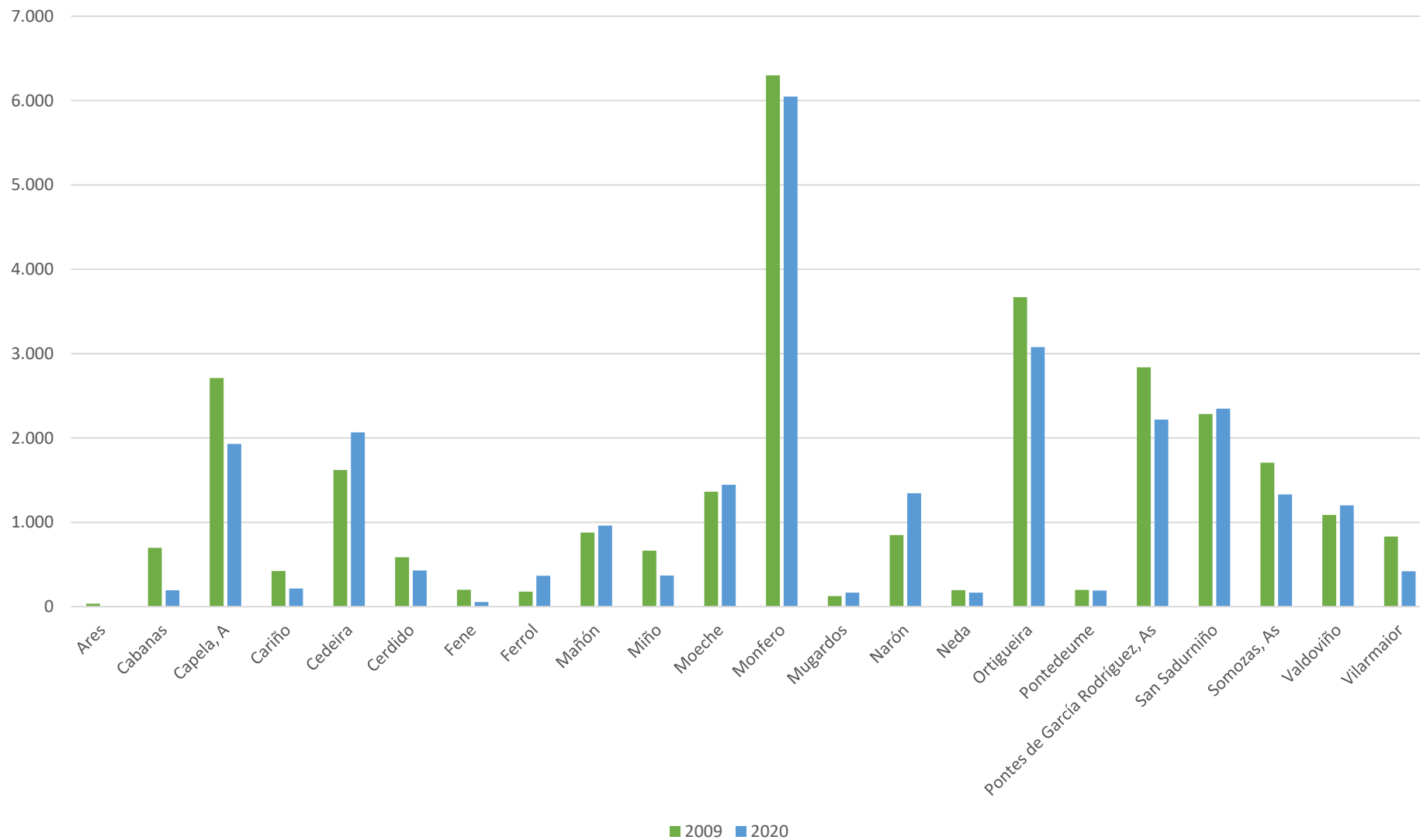

Estratexia de Desenvolvemento Local Participativa

Gráfico 8. Número de explotacións con agricultura e sen gandería. 2019/2020

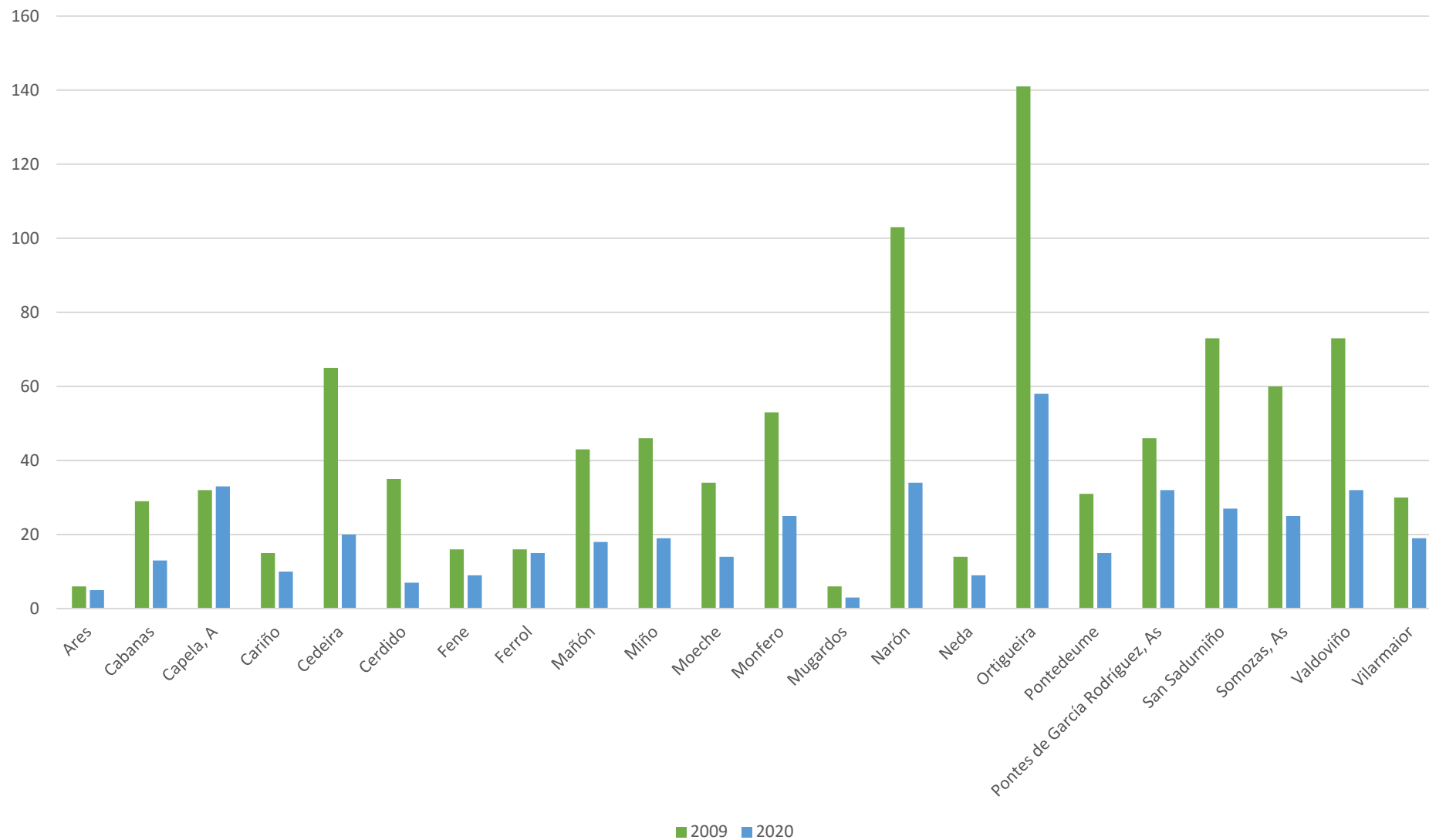

Estratexia de Desenvolvemento Local Participativa

Gráfico 9. SAU (ha) de explotacións con agricultura e sen gandería. 2019/2020

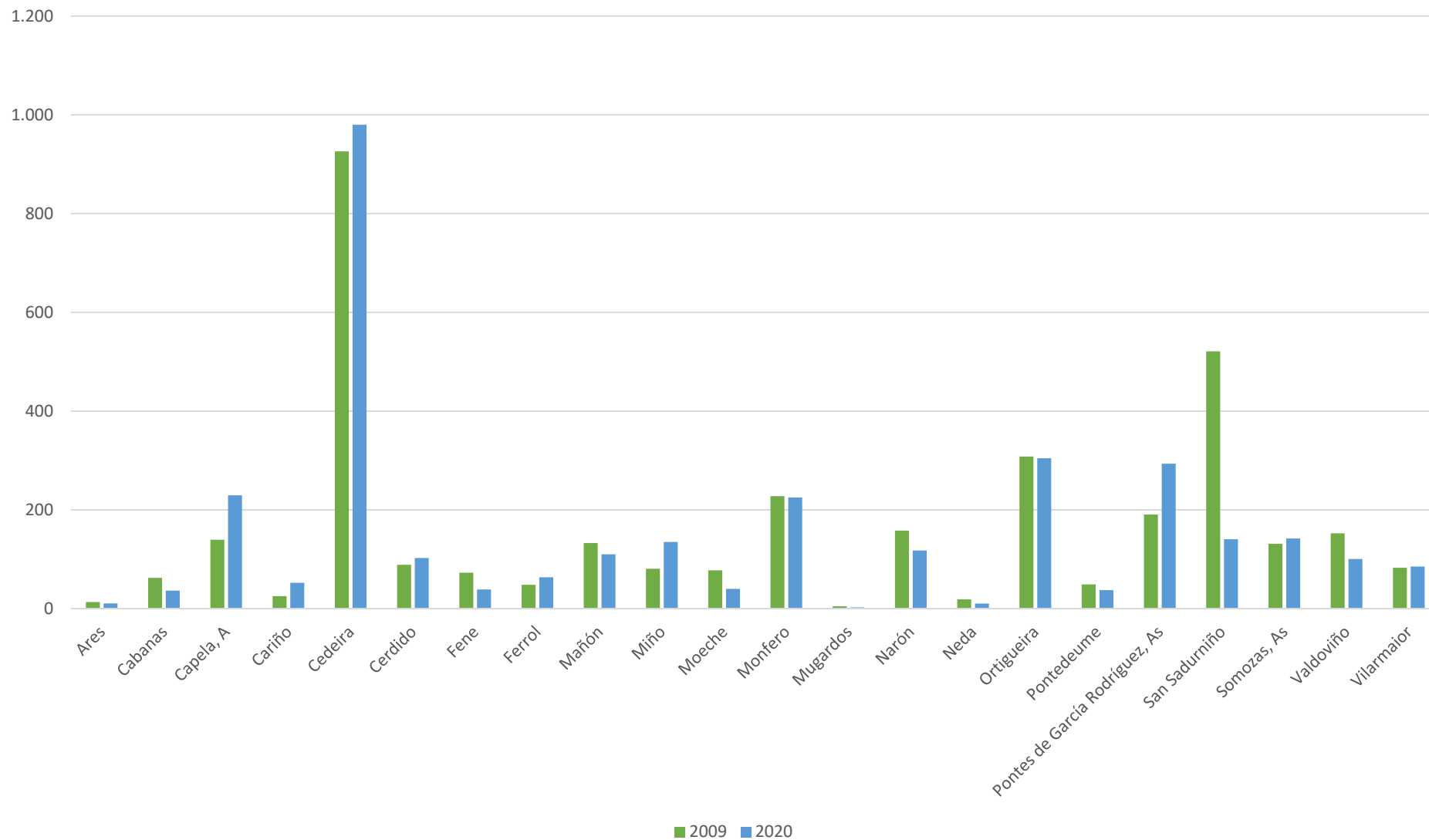

Estratexia de Desenvolvemento Local Participativa

Gráfico 10. Número de explotacións sen agricultura e con gandería. 2019/2020

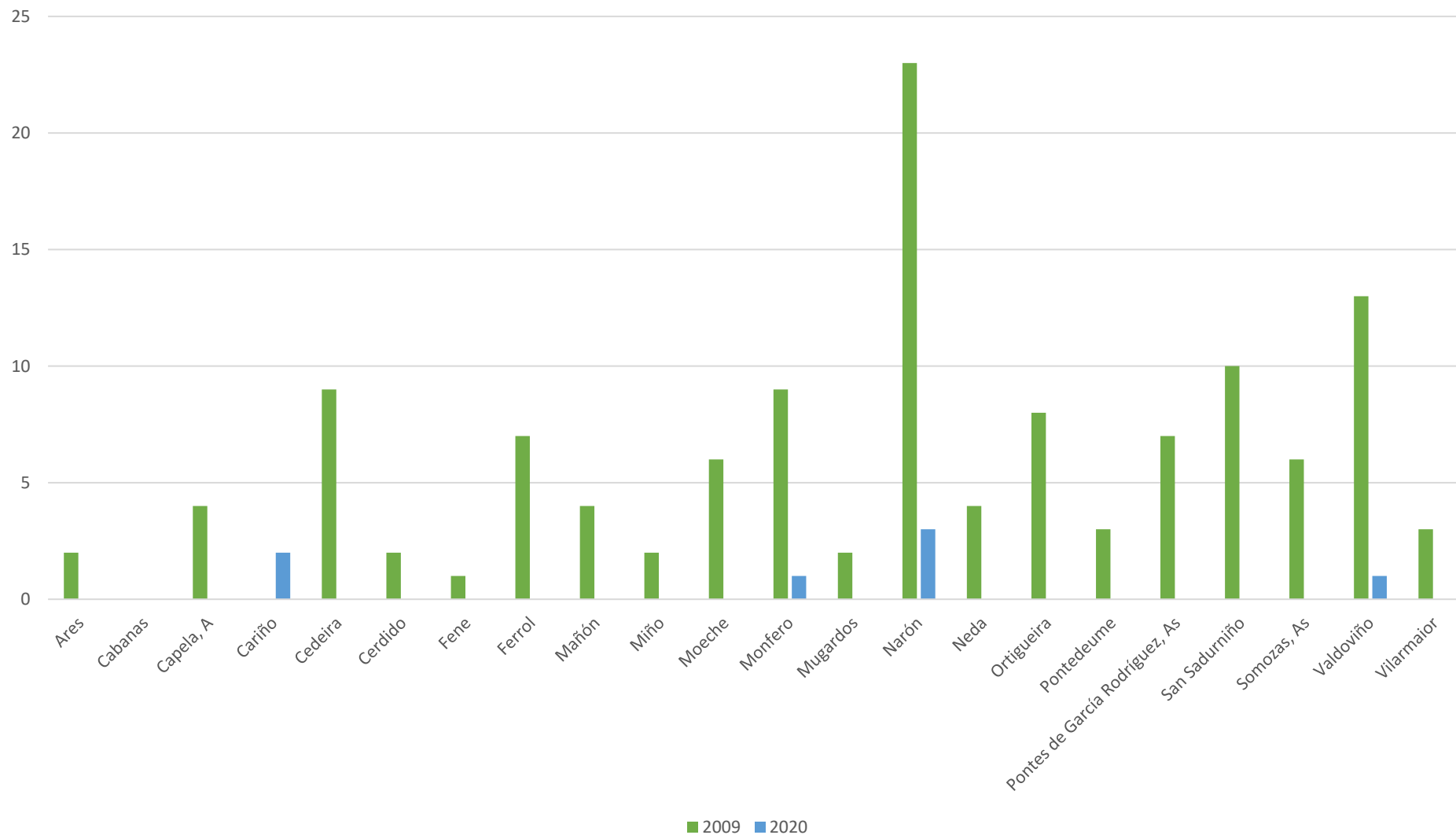

Estratexia de Desenvolvemento Local Participativa

Gráfico 11. UGT de explotacións sen agricultura e con gandería. 2019/2020

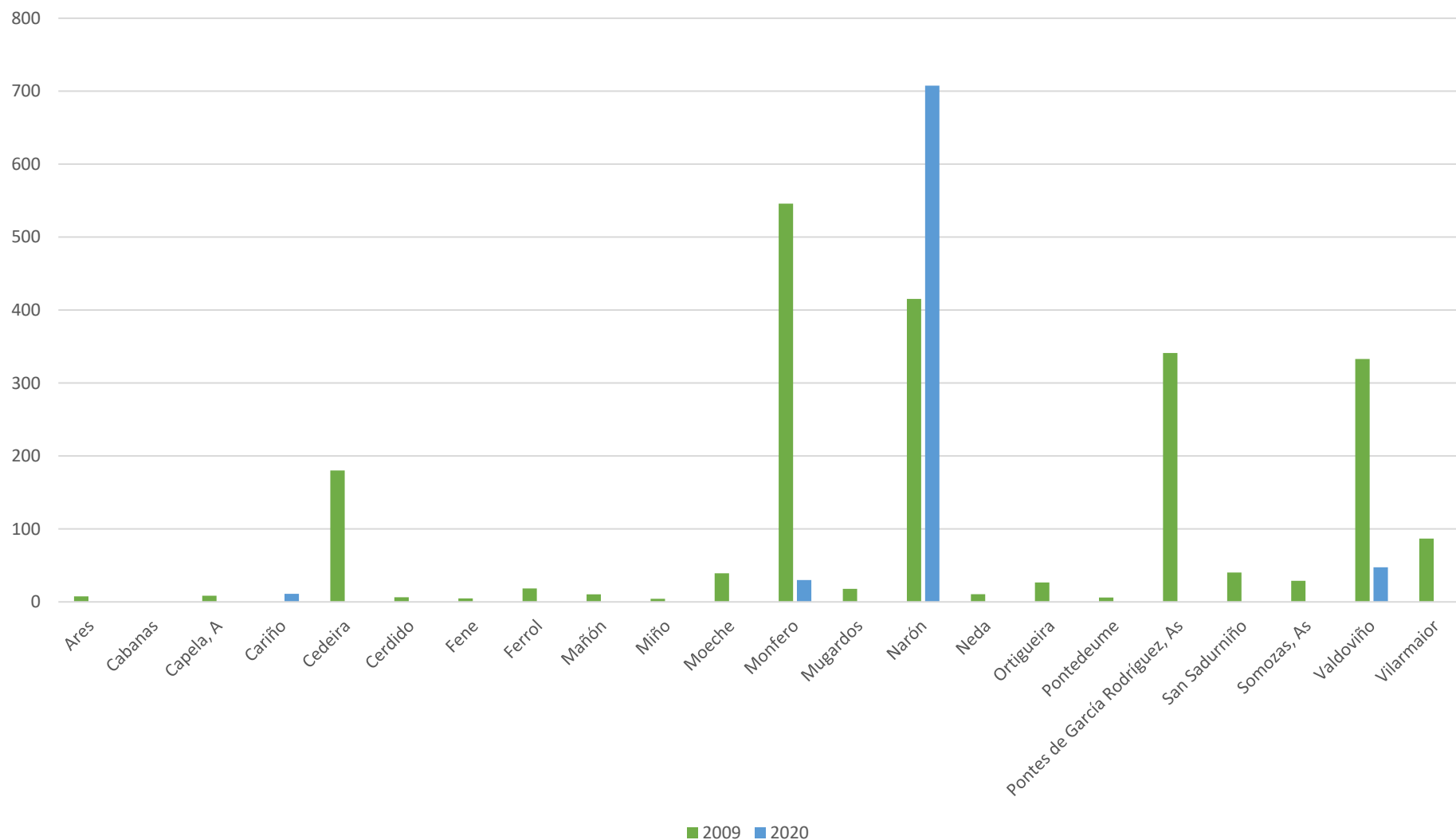

Estratexia de Desenvolvemento Local Participativa

A tendencia xeral de todos os concellos no período 2009 – 2020 foi a diminución das explotacións no territorio. En todos os concellos, minguaron o número de explotacións sen distincións entre os tipos de explotación. No ano 2009, o territorio contaba cun total de 4.027 explotacións, mentres que no ano 2020, o número de explotación baixou ata 1.947; isto quere dicir que o 48% das explotación que estaban en funcionamento no ano 2009 cesaron a súa actividade ó largo deste período.

Para o estudo da viabilidade das explotacións tivéronse en conta os seguintes criterios:

- Explotación viable
 - PET superior ós 30.000 € e que necesita unha porcentaxe de xornadas traballadas (Unidades de traballo ano “UTA”) superior ao 75%.
- Explotación non viable
 - PET superior ós 15.000 € e que necesita unha porcentaxe de xornadas traballadas (Unidades de traballo ano “UTA”) comprendidas entre o 50%-75%.
 - PET inferior ós 30.000 € e que necesita unha porcentaxe de xornadas traballadas (Unidades de traballo ano “UTA”) superior ao 75%.
 - PET inferior ós 15.000 € e que necesita unha porcentaxe de xornadas traballadas (Unidades de traballo ano “UTA”) comprendidas entre o 50%-75%.
- Explotación complementaria
 - Necesita unha porcentaxe de xornadas traballadas (Unidades de traballo ano “UTA”) comprendidas entre o 0%-50%.

Táboa 34. Viabilidade das explotacións

Concello	Nº Explotacións					Superficie explotacións non viables (ha)
	Viable PET>30.000€ e UTA>75%	Non viable PET<30.000€ e UTA>75%	Viable PET>15.000€ e UTA 50%-75%	Non viable PET<15.000€ e UTA 50%-75%	Complemetarias UTA 0%-50%	
Ares	0	1	0	0	7	1,48
Cabanas	3	5	0	1	19	36,60
Capela, A	24	24	2	0	57	231,10
Cariño	2	6	1	2	17	50,53
Cedeira	13	40	5	11	52	424,97
Cerdido	3	15	1	1	30	147,62
Fene	1	3	0	1	20	11,90
Ferrol	5	10	0	7	39	81,82
Mañón	8	34	3	2	31	518,44

Estratexia de Desenvolvemento Local Participativa

Miño	3	9	4	1	15	34,48
Moeche	13	26	3	2	44	215,57
Monfero	80	76	7	7	57	564,28
Mugardos	1	3	0	1	4	10,57
Narón	12	36	0	9	72	180,67
Neda	1	8	0	2	22	19,00
Ortigueira	25	68	6	15	110	893,88
Pontedeume	2	6	2	2	15	18,62
Pontes de García Rodríguez, As	15	63	5	18	115	828,64
San Sadurniño	17	42	1	9	96	382,27
Somozas, As	8	27	0	4	64	284,66
Valdoviño	11	29	3	8	71	302,10
Vilarmaior	9	15	1	2	32	98,22
TOTAL	256	546	44	105	989	256
PORCENTAXE*	13%	28%	2%	5%	51%	13%

**Porcentaxe que representa sobre o total das explotacións*

Máis da metade das explotacións do territorio, concretamente, o 51% das explotacións, son de actividade complementaria, e dicir, son explotacións nas que non se traballa a xornada completa e que serven de apoio a outra actividade principal. Analizando o resto de explotacións, podemos dicir que so un 15% das explotacións das que actualmente manteñen a súa actividade no territorio son viables, das cales un 13% teñen un PET superior a 30.000 € e xornadas de traballo superiores ó 75%, e o 2% teñen un PET entre 30.000 – 15.000 € e xornadas de traballo entre o 50 – 75%.

A nivel concello, o que presenta un maior número de explotacións viables é o de Monfero, cun 30% das explotacións viables do

territorio. Se falamos de explotacións complementarias, o concello que ten un maior número de este tipo de explotacións é o de As Pontes de García Rodríguez, seguido moi de preto dos concello de Ortigueira e San Sadurniño, entre os tres concellos suman o 30% das explotacións complementarias.

Outra comparativa de interese é a situación na cal se atopan as explotacións con xefes de idade superior aos 60 anos e as explotacións con xefes de idade inferior a 45 anos. Para amosar esta situación, nas seguintes táboas amosaranse características de ambas tipoloxías de explotacións.

Estratexia de Desenvolvemento Local Participativa

Táboa 35. Explotacións con Xefes de idade superior aos 60 anos

Concello	Nº de explotación	SAU	UGT	PET (€)	SAU / Expl	UGT / Expl	PET / Expl	Nº de explotacións onde o traballo representa menos do 50%	Nº de explotacións onde o traballo representa máis do 50%
Ares	4	4	4	23.994	1	1	5.999	4	0
Cabanas	25	159	155	297.808	40	6	11.912	19	6
Capela, A	62	2.089	792	1.385.977	522	13	22.354	44	18
Cariño	13	146	49	181.668	37	4	13.974	10	3
Cedeira	73	1.587	736	1.181.150	397	10	16.180	32	41
Cerdido	27	607	120	235.052	152	4	8.706	16	11
Fene	17	61	32	155.078	15	2	9.122	14	3
Ferrol	29	108	91	184.754	27	3	6.371	23	6
Mañón	42	415	270	323.862	104	6	7.711	20	22
Miño	17	64	31	166.765	16	2	9.810	8	9
Moeche	46	405	377	490.222	101	8	10.657	25	21
Monfero	125	1.317	1.689	3.126.168	329	14	25.009	41	84
Mugardos	8	101	151	345.699	25	19	43.212	3	5
Narón	62	201	185	549.964	50	3	8.870	43	19
Neda	20	30	37	84.503	7	2	4.225	13	7
Ortigueira	141	1.332	994	1.446.178	333	7	10.257	81	60
Pontedeume	20	96	71	315.368	24	4	15.768	13	7
As Pontes	135	1.568	1.229	1.718.288	392	9	12.728	77	58
San Sadurniño	101	1.027	1.685	3.221.523	257	17	31.896	60	41
Somozas, As	66	670	630	768.178	168	10	11.639	42	24
Valdoviño	67	377	328	629.905	94	5	9.402	42	25
Vilarmador	40	231	235	598.470	58	6	14.962	22	18
TOTAL	1.140	12.594	9.893	17.430.575	3.149	154	310.765	652	488
PROMEDIO	51,82	572,48	449,68	792.298,85	143,12	6,99	14.125,70	29,64	22,18

Estratexia de Desenvolvemento Local Participativa

Na táboa anterior amósase o número de explotacións con xefes de idade superior aos 60 anos, onde se ve un gran número de explotacións que se atopan nesta situación. Ante isto pode preverse un abandono de certa parte delas debido á proximidade da idade de xubilación, o que implica a liberación de gran cantidade de superficie, indicada na táboa baixo a columna SAU.

Neste comentario non se ten en conta a situación particular de cada explotación, pero si que nos achega unha visión global do envellecido que se atopa o sector agrogandeiro e a posibilidade real do abandono de superficie con potencial agrícola.

Táboa 36. Explotacións con Xefes de idade inferior aos 45 anos

Concello	Nº de explotación	SAU	UGT	PET (€)	SAU / Expl	UGT / Expl	Pet / Expl	Nº de explotacións onde o traballo representa menos do 50%	Nº de explotacións onde o traballo representa máis do 50%
Ares	0	0	0	0	0	0	0	0	0
Cabanas	1	3	0	54.068	3	0	54.068	0	1
Capela, A	9	186	199	272.307	21	22	30.256	3	6
Cariño	8	84	79	70.582	10	10	8.823	3	5
Cedeira	19	310	845	1.390.149	16	44	73.166	10	9
Cerdido	6	26	23	39.557	4	4	6.593	6	0
Fene	4	8	13	15.394	2	3	3.848	3	1
Ferrol	18	181	158	352.381	10	9	19.577	7	11
Mañón	9	293	305	326.963	33	34	36.329	2	7
Miño	3	4	0	47.876	1	0	15.959	1	2
Moeche	12	104	142	169.930	9	12	14.161	5	7
Monfero	30	589	961	2.017.026	20	32	67.234	6	24
Mugardos	0	0	0	0	0	0	0	0	0
Narón	21	331	191	731.424	16	9	34.830	12	9
Neda	5	19	35	33.756	4	7	6.751	4	1
Ortigueira	25	718	748	822.768	29	30	32.911	8	17
Pontedeume	1	2	56	137.390	2	56	137.390	0	1
As Pontes	24	304	338	398.605	13	14	16.609	8	16
San Sadurniño	21	186	140	260.487	9	7	12.404	12	9

Estratexia de Desenvolvemento Local Participativa

Somozas, As	9	100	113	122.760	11	13	13.640	5	4
Valdoviño	16	175	173	242.970	11	11	15.186	7	9
Vilarmaior	7	19	33	86.122	3	5	12.303	4	3
TOTAL	248	3.640	4.551	7.592.516	225	320	612.038	106	142
PROMEDIO	11,27	165,44	206,86	345.114,36	10,22	14,57	27.819,90	4,82	6,45

Con esta primeira aproximación podemos deducir tamén onde hai unha maior probabilidade de liberación de terreos e onde, pola contra, están as explotacións que poderían precisar máis terra.

Nas táboas superiores, indícase a idade media dos xefes de explotación e sinálase onde é maior ós 60 anos. Deste dato podemos deducir que, aquelas explotacións con un menor tamaño ou con baixa viabilidade, onde os xefes de explotación se achegan a idade de xubilación, teñen maior probabilidade de pechar nun período corto

de tempo; polo que a SAU destas explotacións quedaría libre para que as explotacións con maiores necesidades podan dispor delas. Tendo en conta todo isto xunto cos datos das táboas superiores, entre concellos que existiría unha maior probabilidade de liberación de terreos estarían Cabanas, Cariño, Cerdido, Fene, Ferrol, Miño, Mañón, Moeche, Narón, Neda, Ortigueira e Valdoviño.

A Superficie Agraria Útil en propiedade é a maioritaria dentro da superficie total que xestionan en todos os concellos do GDR.

Táboa 37. Tipo de SAU segundo a súa titularidade

Concello	SAU en Propiedade (ha)	SAU en Arrendamento (ha)	SAU Outros Réximes (ha)	SAU Terras Comuais (ha)
Ares	17	0	0	0
Cabanas	93	90	0	0
A Capela	2.091	958	18	12
Cariño	80	32	17	242
Cedeira	1.390	904	68	42
Cerdido	282	220	390	0
Fene	39	9	30	0
Ferrol	121	219	52	0
Mañón	377	527	20	201
Miño	55	184	9	157
Moeche	486	649	25	7

Estratexia de Desenvolvemento Local Participativa

Monfero	1.553	1.649	21	0
Mugardos	17	89	0	0
Narón	256	350	69	111
Neda	39	39	7	3
Ortigueira	1.104	1.869	140	170
Pontedeume	84	57	1	0
As Pontes	1.184	1.353	89	0
San Sadurniño	635	970	122	0
As Somozas	682	596	12	0
Valdoviño	302	514	46	21
Vilarmaior	124	219	7	0
TOTAL	11.009	11.497	1.144	967
PROMEDIO	500,42	522,61	52,02	43,96
PORCENTAXE	45%	47%	5%	4%

A táboa superior móstranos o tipo de SAU segundo a súa titularidade. As SAU en propiedade e en arrendamento son as que representan case a totalidade (91%) da titularidade da SAU no

territorio. O concello de A Capela é o que presenta un maior número de SAU en propiedade, mentres que o concello de Ortigueira, é o que ten un maior número de SAU en arrendamento.

Estratexia de Desenvolvemento Local Participativa

Gráfico 12. Titularidade da SAU

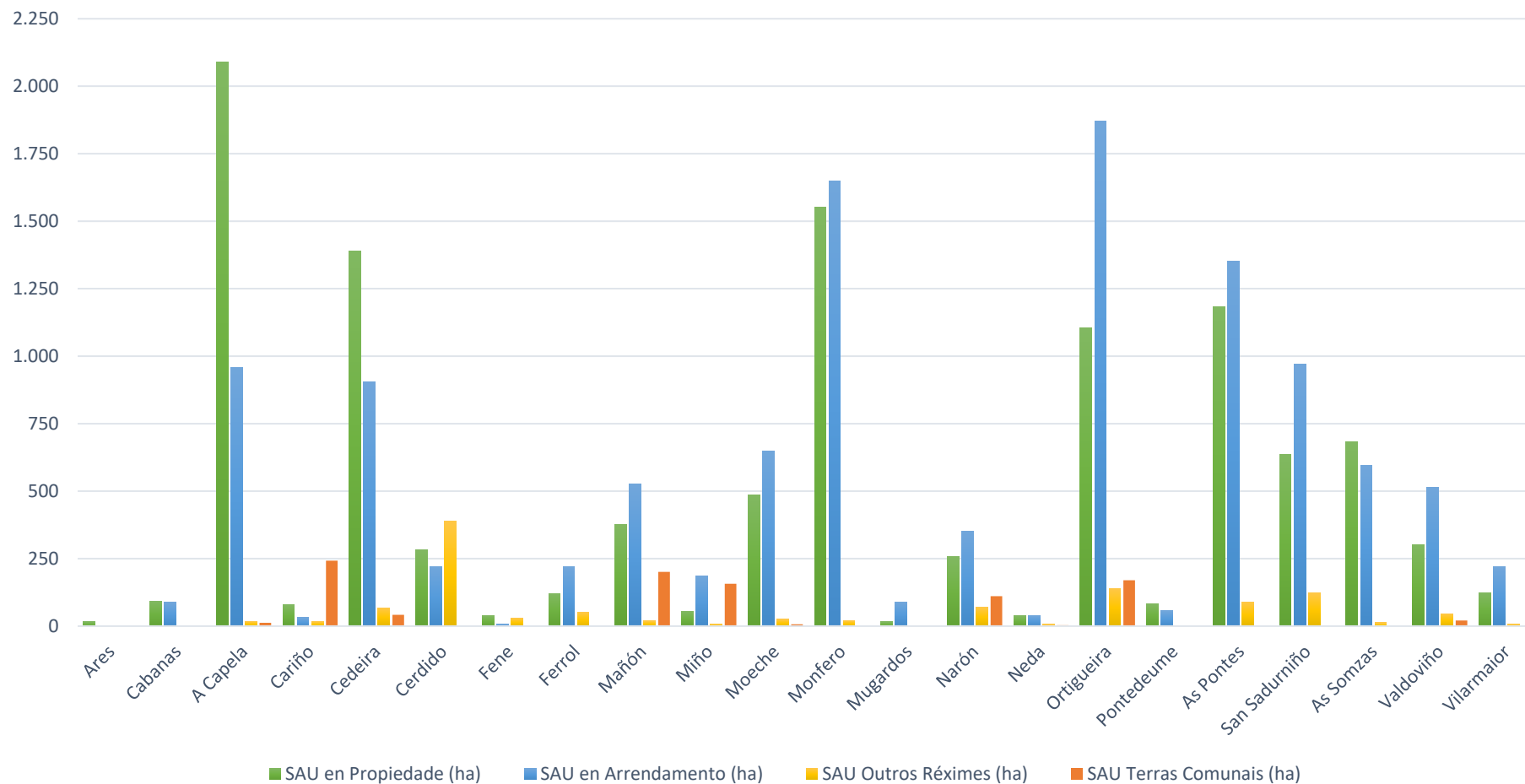

Pode comprobarse como en todos os concellos a necesidade de maior SAU fai que os xefes de explotación teñan tanto SAU en

propiedade, coma en arrendamento e noutros réximes (parcería, fideicomiso,...), así como terras comunais.

Estratexia de Desenvolvemento Local Participativa

E.2.5. Incidencia dos lumes forestais

No ano 2020 na superficie do GDR rexistráronse un total de 1.599 lumes forestais, que afectaron a 3.013 ha.

Táboa 38. Incendios no período 2010-2020 por concello. Plan Básico Autonómico

Superficie ardida				
Concello	Número	Superficie total (ha)	Superficie MVMC (ha)	Superficie con potencial agrícola (ha)
A Capela	32	552,58	75,75	306,52
Ares	19	26,01	0,00	25,93
As Pontes	149	371,41	0,00	366,73
As Somozas	62	12,84	0,00	12,84
Cabanas	31	0,56	0,00	0,49
Cariño	14	12,85	9,42	6,22
Cedeira	87	115,65	0,45	86,33
Cerdido	62	10,62	0,00	10,62
Fene	65	17,99	0,00	17,99
Ferrol	196	330,63	5,39	251,76
Mañón	21	54,78	27,50	54,71
Miño	15	0,83	0,00	0,83
Moeche	88	61,37	0,00	45,80
Monfero	47	459,84	3,68	372,69
Mugardos	38	1,08	0,00	1,08
Narón	201	366,18	0,00	280,72
Neda	53	120,74	0,00	120,74
Ortigueira	107	210,44	117,86	105,94
Pontedeume	89	23,79	0,00	23,79
San Sadurniño	67	94,45	0,00	93,61
Valdoviño	129	151,60	0,00	112,05

Estratexia de Desenvolvemento Local Participativa

Vilarmaior	27	16,48	0,00	6,01
TOTAL	1.599	3.013	240	2.303
PROMEDIO	72,68	136,94	10,91	104,70

**As superficies expostas na táboa, non conteñen solapes entre incendios pertencentes a diferentes anualidades.*

Entre os anos 2010 – 2020, producíronse un total de 1.599 incendios no territorio, nos cales ardeu unha superficie total de 3.013 hectáreas. Da superficie ardida, 240 hectáreas pertencían a Montes Veciñais en Man Común, mentres que 2.303 hectáreas, a gran maioría, era superficie con un gran potencial agrícola.

O concello que se viu máis afectado, en canto a superficie queimada, polos incendios producidos neste período, foi o concello de A Capela, con un total de 552,58 hectáreas queimadas, das cales o 55% eran superficie con potencial agrario.

Estratexia de Desenvolvemento Local Participativa

E.3. Identificación, localización e caracterización das actividades de transformación e comercialización de producións agroforestais

Inventárianse as principais industrias agroalimentarias do GDR, por sector produtivo (carne, viño, leite, pesca, etc.), en base á información aportada polo IGE (Instituto Galego de Estatística).

En canto a número de industrias destaca o sector gandeiro seguido do pesqueiro e agrícola.

A continuación, por medio da seguinte táboa, detallase esta información (códigos CNAE – Clasificación Nacional de Actividades Económicas) por concello.

Táboa 39. Empresas con actividade agroforestal

ACTIVIDADES ECONÓMICAS AGROFORESTAIS	A Capela	Ares	As Pontes	As Somozas	Cabanas	Cariño	Cedeira	Cerdido	Fene	Ferrol	Mañón	Miño	Moeche	Monfero	Mugardos	Narón	Neda	Ortigueira	Pontedeume	San Sadurniño	Valdoviño	Vilarmador	TOTAL CATEGORÍA
011 - Cultivos non perennes	5	1	7	-	4	2	10	4	4	8	2	15	6	11	1	26	6	12	5	9	11	6	155
012 - Cultivos perennes	1	-	-	-	1	-	1	1	-	2	-	-	-	-	-	1	-	-	1	-	-	1	9
013 - Propagación de plantas	-	-	-	-	-	-	1	-	2	-	-	1	-	1	-	2	1	-	1	1	-	1	11

Estratexia de Desenvolvemento Local Participativa

014 - Producción gandeira	28	-	70	14	4	5	42	7	6	12	13	4	19	51	2	29	2	59	2	23	17	9	418
015 - Producción agrícola combinada coa produción gandeira	38	-	28	10	4	3	28	11	2	6	19	9	25	124	4	19	4	49	7	35	18	16	459
016 - Actividades de apoio á agricultura, á gandaría e de preparación posterior á colleita	3	-	4	2	-	1	6	3	6	8	1	4	3	5	1	6	2	7	3	3	2	2	72
017 - Caza, captura de animais e servizos relacionados con elas	-	-	-	-	-	-	-	-	-	-	-	-	-	-	-	-	-	-	-	-	-	-	0
021 - Silvicultura e outras actividades forestais	2	-	2	1	-	2	2	2	-	3	-	-	1	-	-	2	2	4	-	2	2	-	27
022 - Explotación da madeira	-	1	1	-	-	5	11	2	-	3	2	-	1	2	-	4	-	7	-	1	4	-	44
023 - Recolección de produtos silvestres, agás madeira	-	-	-	-	-	-	-	-	-	-	-	-	-	-	-	-	-	-	-	-	-	-	0

Estratexia de Desenvolvemento Local Participativa

024 - Servizos de apoio á silvicultura	2	1	6	4	1	3	37	11	6	4	-	1	6	8	-	7	2	16	1	9	8	2	135
031 - Pesca	-	21	-	-	4	46	80	-	52	139	21	15	1	1	65	81	30	33	29	2	27	-	647
032 - Acuicultura	-	1	-	-	-	-	-	-	-	1	-	-	-	-	-	-	-	1	-	-	-	-	3
101 - Procesamento e conservación de carne e elaboración de produtos cárnicos	-	-	-	-	-	-	-	-	-	-	-	-	-	-	-	2	-	-	-	-	1	-	3
102 - Procesamento e conservación de peixes, crustáceos e moluscos	-	-	-	-	-	1	-	-	-	-	-	-	-	-	-	-	-	-	-	-	-	-	1
103 - Procesamento e conservación de froitas e hortalizas	-	-	-	-	-	1	-	-	-	-	-	1	-	-	-	-	-	1	1	-	-	-	4
104 - Fabricación de aceites e graxas vexetais e animais	-	-	-	-	-	-	-	-	-	-	-	-	-	-	-	1	-	-	-	-	-	-	1

Estratexia de Desenvolvemento Local Participativa

105 - Fabricación de produtos lácteos	-	-	1	-	-	-	-	-	-	-	-	-	-	-	-	-	-	-	-	1	2	-	1	5
106 - Fabricación de produtos da moenda, amidóns e produtos amiláceos	-	-	-	-	-	-	-	-	-	1	-	-	-	-	-	-	-	-	-	-	-	-	-	1
107 - Fabricación de produtos de panadaría e pastas alimenticias	1	1	4	-	-	3	5	1	5	13	1	3	1	-	2	17	16	5	4	5	5	5	2	94
108 - Fabricación doutros produtos alimenticios	-	-	-	-	-	-	-	-	-	1	-	-	-	-	-	1	-	-	-	-	1	-	3	
109 - Fabricación de produtos para a alimentación animal	-	-	-	-	-	-	-	-	1	-	-	-	-	-	-	-	-	-	-	-	1	-	2	
161 - Serradura e cepilladura da madeira	1	-	-	2	-	-	-	-	-	1	-	1	-	2	-	1	-	-	3	-	-	-	11	
162 - Fabricación de produtos de madeira, cortiza, cestaría e espartaría	1	-	5	-	-	2	4	-	1	7	-	1	-	1	-	5	1	3	-	-	1	-	32	

Estratexia de Desenvolvemento Local Participativa

171 - Fabricación de pasta papeleira, papel e cartón	-	-	-	-	-	-	-	-	-	-	-	-	-	-	-	1	-	-	-	-	-	-	-	1
172 - Fabricación de artigos de papel e de cartón	-	-	-	-	-	-	-	-	-	-	-	-	-	-	-	-	3	-	-	-	-	-	-	3
TOTAL:	82	26	128	33	18	74	227	42	85	209	59	55	63	206	76	207	66	197	58	92	98	40		

Fonte: Instituto Galego de Estatística

As tres principais actividades económicas do territorio son a pesca, a produción gandeira e a produción agrícola combinada con produción gandeira. No primeiro posto, sitúase a pesca cun 30% do total das actividades do territorio, seguido da produción gandeira con un 21% e a produción agrícola combinada con produción gandeira cun 20%.

A nivel concellos, os concellos que representan unha maior actividade económica do territorio son os concellos de Cedeira, Ferrol, Monfero e Narón. Xuntos representan 40% do total das actividades económicas do territorio.

Para mostra do nivel de aproveitamento ou abastecemento que poden ter empresas das actividades listadas arriba, recóllense

exemplos de produtores e/ou elaboradores de produtos con D.O.P./ I.X.P., Agricultura Ecolóxica e Marca Reserva da Biosfera, pois salvo estes consellos reguladores que xa obrigan ata certo punto a proverse de produtores en certas áreas xeográficas, o resto de empresas fóra destas marcas e certificacións non teñen obriga de mercar na zona e mesmo a súa materia prima podería vir do estranxeiro.

Con todo, para facerse unha mellor idea, en entre todos os organismos certificadores con información pública, puido extraerse un listado de empresas operadoras e certificadas.

Temos os seguintes exemplos a continuación sobre empresas con D.O.P./ I.X.P.:

Estratexia de Desenvolvemento Local Participativa

Táboa 40. Empresas con D.O.P/I.X.P no territorio do GDR-24

Operador	Dirección	Concello	Teléfono	Web/Correo Electrónico	I.X.P/D.O.P.
Bovino e Porcino Galego, S.L. (BOPORGÁ)	Mercado Magdalena, 15, 15401, Ferrol	Ferrol	981358418	oscarbarrosrodriguez@yahoo.es	I.X.P. Tenreira Galega
Martínez Pernas, Antonio	San Fiz, Nº 16. 15337, Mañón, A Coruña	Mañón	626883488	cousasdonorte@gmail.com	I.X.P Mel de Galicia
Rey Timiraos, Eva María	Candedo- As Grañas Do Sor. 15339, A Coruña.	Mañón	680277031	rodrigueygranás@yahoo.es	I.X.P Mel de Galicia
Duran Casal, Josefa María	Sevil, Nº1, Santa Xuliana. 15315, Monfero, A Coruña.	Monfero	981196446	info@meldemonfero.com	I.X.P Mel de Galicia
Cal Lence, Lucía	Sobrado, 15600, Pontedeume, A Coruña	Pontedeume	653859006	borja_amacal@hotmail.com	I.X.P Mel de Galicia

E como operadores do Consello Regulador da Agricultura Ecolóxica de Galicia (CRAEGA):

Táboa 41. Operadores do territorio do GDR 24 inscritos no Consello Regulador de Galicia.

Nome	Dirección	Concello	Código Postal	Teléfono	Correo Electrónico
Agronuquel, S.L.	Costa da Silva, s/n - parcela Agronuquel	Neda	15510	686823116	agronuquel@gmail.com
Alonso López, José Ángel	Lg. O Casal - Sequeiro - San Bartolomé de Lourido	Valdoviño	15552		merycasal55@gmail.com
Baamonde Montes, Helio	Lg. de Carboeiro, nº 2 San Salvador de Couzadoiro	Ortigueira	15339		helio.baamonde@gmail.com
Bañobre Lomba, Cristina	Miranda de Fondal, 73 E	Miño	15630	657961116	cristina@daterradopais.com pepebagur@gmail.com
Bieiteiras, T.C.	Lg. O Aparral de Arriba, nº 3 - O Aparral	Pontes de García Rodríguez (As)	15327	620749875	aleiradoares@gmail.com
Biohorta Horta Ecolóxica de Galicia, S.C.	Lugar da Curuxeira, s/n Vilaboa	Valdoviño	15543	669690212 981483312	agricolacuruxeira@gmail.com
Blanco García, Eva María	Sedes - O Carballo, nº 21	Narón	15596	981368072 649087852	

Estratexia de Desenvolvemento Local Participativa

Nome	Dirección	Concello	Código Postal	Teléfono	Correo Electrónico
C.C. Carrefour, S.A. - Ferrol	Polígono O Boial - Parque Ferrol Avda. Buque Escola Galatea, s/n	Ferrol	15385	981183304 632764775	cristina_mayobre_torrente@carrefour.com victor_bodelo_lecta@carrefour.com
Caruncho Rodríguez, M^a Soledad	Vidueiros - San Salvador de Couzadoiro	Ortigueira	15339	981418070 659196522	
Casás Polo, Jaime	Ctra. de Viveiro, 13	Mañón	15339	609956452	jaimecasaspolo@yahoo.es casas@edu.xunta.es
Conservas Mar de Ardora, S.L.	Pol. Ind. A Rega-Cuiña, parc. 97	Ortigueira	15332	698167933 881122935	info@mardeardora.es
Corral Bellas, Rafael	Avda. Ortigueira, nº 23 - 1ºD Lg. de Alvariños, nº 1 - San Claudio	Pontes de García Rodríguez (As)	15320	659734273	rafacorral2@gmail.com
Doce Novo, Borja		Ortigueira	15368	981401122 630478240	carmennovoalbo@gmail.com
Fernández Fernández, Olaia	Rúa Venezuela, 78	Ferrol	15404	881122675 617819504	info@ecotenda78.com
Fernández López, Santos	Os Teixedelos, s/n - San Pedro de Eume	Pontes de García Rodríguez (As)	15320	619951625 981445354	teixedelos@gmail.com
Fojón Caruncho, José Enrique	Vidueiros, s/n - San Salvador de Couzadoiro	Ortigueira	15339	981418070 630742554	fojoncaruncho@gmail.com
Ganadería Roidiz, S.C	Lg. de Roidiz Rivadeume, nº 2	Pontes de García Rodríguez (As)	15320	669822850	ganaderiaroidiz@gmail.com
Gandería Lavandeira, S.C.	Lg. Lavandeira, 5	Moeche	15564	639826864	penalavandeira@telefonica.net
García Villaverde, Xosé María	Piñeiros, nº 16	San Sadurniño	15560	629835351	xosemariagv@yahoo.es
Gómez Santos, Eva Luisa	Regueirolongo, nº7	Cerdido	15530	666471386 981411302	evalgomez@gmail.com
González Pena, Bernardino	Couce da Nova - Val Xestoso	Monfero	15315	659872351	bernargp@hotmail.com
Horta do País, S.L.	Miranda de Fondal, 73 E	Miño	15630	657961116 627028975	cristina@daterradopais.com pepebagur@gmail.com
Horticina, S.A.	Alto da Mina, nº 14 - A Barqueira	Cerdido	15569	981411076	horticina@horticina.eu
Iglesias Basanta, Leticia	Ribera Sta. María, nº 8	Neda	15510	690338048	nahortadaavoamaria@gmail.com
Lácteos de Moeche, S.L.	Abad, s/n	Moeche	15563	981404003	quesosdemoeche@gmail.com
Leche Celta, S.L.U.	A Regueira - Andrade	Pontedeume	15600	981432750	almudena-tella@lechecelta.com

Estratexia de Desenvolvemento Local Participativa

Nome	Dirección	Concello	Código Postal	Teléfono	Correo Electrónico
					carmen-castro@lechecelta.com
López Calvo, Soraya	Foxo de Arriba, nº 10 - Labacengos	Moeche	15564	616081407	viveroslastorres@gmail.com
López Rico, Víctor Manuel	Lg. O Piñeiro, nº 3	Capela (A)	15613	981459237 659403522	streptopeliaturtur@hotmail.com
Matadero Industrial Cantalarrana, S.L.	Lg. de Cantalarrana - Sedes, nº 10	Narón	15596	981368454	maria@mataderocantalarrana.com paz@mataderocantalarrana.com
Meijer, Michiel	Lg. Rebardille, s/n	Pontes de García Rodríguez (As)	15325	622051189	deliciasderebardille@gmail.com
Pena Méndez, Juan Carlos	C/ Río Maguleiro, nº 2 - 3°C	Cariño	15360	649257268	juan-c-pena@hotmail.com
Produtos Ecolóxicos Maruxas, S.L.	Lg. A Garita, s/n - Sta. Mariña do Monte	San Sadurniño	15561	981930993	info@maruxas.com,ssuarez@maruxas.com contabilidad@maruxas.com
Ramil Pajón, Juan	Lg. Tras do Rio, 1 - O Freixo	Pontes de García Rodríguez (As)	15326	625161694	juanramil@hotmail.com
Regueiro Varela, Luis Vicente	Doroñeira, nº 2 - Doroña	Vilarmador	15615	605614816	lregueirovarela@gmail.com
S.A.T 4378 Panda	Lg. Prospes, s/n	San Sadurniño	15560	620802970	panda4378@gmail.com
Sardina Aneiros, Andrés	C/Barral, nº3 - Esteiro	Cedeira	15350	628316534	rufinavillada@gmail.com andressardina56@gmail.com
Teijeiro González, Sandra	A Mourela, nº 123	Pontes de García Rodríguez (As)	15320	629875592	jaglezana@yahoo.es
Varela Romero, Iago	Lg. Correlo, nº 6 - Naraío	San Sadurniño	15576	679505698	iago_varela@hotmail.com

O concello de Miño conta coa marca **Reserva de Biosfera Mariñas Coruñesas e Terras do Mandeo** que é un distintivo que recoñece aos produtos agroalimentarios e servizos do territorio que ofrecen uns valores acordes co espazo no que se desenvolven.

Trátase dunha marca de calidade cun Regulamento de Uso e Pregos de Condicións específicos segundo a tipoloxía de produtos e servizos que ampara. O obxectivo é promocionar e defender a calidade, garantía e orixe dos produtos da área da Reserva, obtidos

a partir dun saber facer responsable e respectuoso co medio ambiente.

A Reserva de Biosfera como figura de recoñecido prestixio avalada pola UNESCO serve como vínculo do conxunto dos valores dos produtos amparados e, ao mesmo tempo, como reclamo cara o consumidor. O fin último da marca é do da diferenciación dos seus produtos e/ou servizos.

Estratexia de Desenvolvemento Local Participativa

As empresas acollidas á marca contan cun equipo técnico da Reserva para asesoramento e formación, así como información de apoio no acceso a axudas e subvencións.

No concello de Miño, conta coa marca:

Táboa 42. Empresas que contan coa marca Reserva da Biosfera

Nome	Dirección	Concello	Teléfono	Correo Electrónico	Web	Tipo
Da Terra do País	Miranda de Fondal, 73, 17603	Miño	657961116	cristina@daterradopais.com	www.daterradopais.com	Horta

Tamén existen outros produtos forestais, a madeira, que conta con certificacións. Non se trata do mesmo sistema de regulación pola Unión Europea, como os mencionados nas I.X.P./D.O.P., ou como a marca da Reserva. Son certificacións privadas, xestionadas por distintas organizacións. O que buscan é demostrar que os produtos certificados cumpren con prácticas responsables e se certifican como produtos sostibles.

En España as máis coñecidas son a FSC (Forest Stewardship Council, <https://es.fsc.org/>) e a PEFC (Programa para o

Recoñecemento da Certificación Forestal, <https://www.pefc.es/>). O resto, como por exemplo, RainForest (<https://www.rainforest-alliance.org/>), teñen un menor uso estendido. Todas as mencionadas teñen redes a nivel mundial.

Hai que ter en conta que estas certificacións non publican os lugares de produción, algo que controlan as empresas certificadoras que traballan neses esquemas de garantía, como as seguintes, dentro do territorio do GDR:

Táboa 43. Operadores con certificación FSC

Nome	Dirección	Concello	Teléfono	Correo Electrónico	Certificación
Asociación de Produtores de Madeira de Cerdido (PROMACER)	Felgosas 23 baixo, A Barqueira	Cerdido	674213753	promacer@promacer.org	FSC
Forestal Makei S.L.	Lugar da cruz Nº4	Irixoa	680377508	-	FSC
Forestnovo S.L.	Lg. Regueira-Barbos	Ortigueira	639222567	forestnovo@hotmail.com	FSC
Ruben Riola Fernández (DBA. Riola Forestal)	Pena da Guía, 5, San Román	Cedeira	680581131	riolaforestal@hotmail.com	FSC
Viveiros Campo do Hospital S.L.	Lugar Casa forestal, 11	Cariño	610702382	viveroscampohospital@hotmail.com	FSC

Estratexia de Desenvolvemento Local Participativa

Laytime Forest	Rúa Fornos, 32, 15630	Miño	981246798	administracion@laytime.es	FSC
Maderal BER SL	C/ El Curro Nº 48	Miño	-	-	FSC

E.4. Análise da aplicabilidade de instrumentos de recuperación de terras

Neste apartado, en vista das epígrafes anteriores, realízase unha estimación de posibles áreas de intervención por parte dos instrumentos de xestión e recuperación de terras, tanto aqueles

previstos na Lei 11/2021 de recuperación da terra agraria de Galicia como, de considerarse de interese no territorio en cuestión, da Lei 4/2015 de mellora da estrutura territorial agraria de Galicia.

E.4.1. Caracterización das estruturas de propiedade

De xeito complementario ás análises de apartados previos en materia de usos e aproveitamentos, caracterízase de xeito básico as estruturas de propiedade, cando menos en relación ao grao de fragmentación. En concreto, analízanse:

- O tamaño medio de parcela por concello e parroquia.
- A importancia territorial dos Montes Veciñais en Man Común (número, extensión e proporción do territorio ocupada).

E.4.1.1. O tamaño medio de parcela por concello e parroquia

Para obter o tamaño medio da parcela, empregouse cartografía vectorial aportada por Catastro e polo IET (Instituto do Estudo do Territorio). Cabe destacar que a división catastral do noso territorio non se moldea a división parroquial, o que provoca que certas parcelas catastrais poidan pertencer a máis de unha parroquia. Esta casuística xera un pequeno erro, o cal non nos impide ter unha visión global da distribución parcelaria do GDR.

Táboa 44. Tamaño medio das parcelas catastrais

Concello/Parroquia	Nº de Parcelas	Superficie (ha)	Superficie media da parcela (ha)
Ares	7.827	1.765,49	0,23
Ares (San Xosé)	3.498	714,75	0,20
Cervás (San Pedro)	2.322	677,22	0,29
Caamouco (San Vicente)	2.007	373,52	0,19

Estratexia de Desenvolvemento Local Participativa

Concello/Parroquia	Nº de Parcelas	Superficie (ha)	Superficie media da parcela (ha)
Cabanas	12.656	2.932,13	0,23
Cabanas (Santo André)	456	148,03	0,32
Laraxe (San Mamede)	2.248	499,02	0,22
Irís (Santo Estevo)	2.378	307,51	0,13
Santa Cruz do Salto (Santa Cruz)	2.000	585,35	0,29
Soaserra (Santa Olaia)	3.027	729,05	0,24
Regoela (San Vicente)	1.456	353,09	0,24
San Martiño de Porto (San Martiño)	1.091	310,08	0,28
A Capela	10.501	5.669,77	0,54
A Capela (Santiago)	6.597	3.792,72	0,57
Caaveiro (San Boulo)	1.059	712,44	0,67
Cabalar (Santa María)	2.845	1.164,61	0,41
Cariño	15.512	4.426,56	0,29
A Pedra (Santa María)	7.524	1.947,77	0,26
Cariño (San Bartolomeu)	3.305	1.130,01	0,34
Feás (San Pedro)	1.633	188,58	0,12
Landoi (Santiago)	3.050	1.160,20	0,38
Cedeira	47.183	8.484,34	0,18
Cedeira (Santa María do Mar)	3.813	711,15	0,19
Cervo (Santalla)	8.373	1.223,47	0,15
Esteiro (San Fiz)	9.754	881,94	0,09
Montoxo (San Xiao)	6.302	1.412,29	0,22
Régoa (Santa María)	8.060	2.832,01	0,35
San Román de Montoxo (San Román)	7.191	952,14	0,13
Piñeiro (San Cosme)	3.690	471,34	0,13
Cerdido	27.090	5.208,99	0,19
A Barqueira (Santo Antonio)	9.854	2.152,69	0,22

Estratexia de Desenvolvemento Local Participativa

Concello/Parroquia	Nº de Parcelas	Superficie (ha)	Superficie media da parcela (ha)
Cerdido (San Martiño)	14.650	2.218,95	0,15
Os Casás (San Xoán)	2.586	837,35	0,32
Fene	11.180	2.503,80	0,22
Barallobre (Santiago)	1.722	418,63	0,24
Limodre (Santa Eulalia)	1.469	216,12	0,15
Magalofes (San Xurxo)	1.779	372,22	0,21
Maniños (San Salvador)	1.808	330,18	0,18
Perlío (Santo Estevo)	360	200,52	0,56
Sillobre (Santa Mariña)	4.042	966,14	0,24
Ferrol	28.039	8.134,46	0,29
A Cabana (Santo Antonio)	662	141,04	0,21
A Graña (Santa Rosa de Viterbo)	279	133,36	0,48
Brión (Santa María)	2.210	689,55	0,31
Covas (San Martiño)	3.420	1.082,12	0,32
Doniños (San Román)	7.741	1.564,62	0,20
Esmelle (San Xoán)	1.997	739,58	0,37
Ferrol	1.490	970,70	0,65
Leixa (San Pedro)	145	119,71	0,83
Mandiá (Santa Uxía)	1.788	767,81	0,43
Marmancón (San Pedro)	516	216,21	0,42
San Xurxo da Mariña (San Xurxo)	4.213	784,62	0,19
Santa Cecilia de Trasancos (Santa Cecilia)	886	282,21	0,32
Serantes (San Salvador)	2.692	642,94	0,24
Mañón	38.701	7.928,05	0,20
As Grañas do Sor (San Mamede)	5.786	3.203,05	0,55
As Ribeiras do Sor (San Cristovo)	5.922	757,18	0,13
Bares (Santa María)	8.919	680,35	0,08
Mañón (Santa María)	11.212	2.351,50	0,21



Estratexia de Desenvolvemento Local Participativa

Concello/Parroquia	Nº de Parcelas	Superficie (ha)	Superficie media da parcela (ha)
Mogor (Santa María)	6.862	935,97	0,14
Miño	18.914	3.233,91	0,17
Bemantes (San Tomé)	4.455	496,55	0,11
Calobre (San Xoán)	3.179	531,19	0,17
Carantoña (San Xulián)	1.824	371,81	0,20
Castro (Santa María)	1.936	402,93	0,21
Leiro (San Salvador)	1.601	248,58	0,16
Miño (Santa María)	2.764	422,41	0,15
Perbes (San Pedro)	2.025	385,47	0,19
Vilanova (San Xoán)	1.130	374,99	0,33
Moeche	15.756	4.752,26	0,30
Abade (Santiago)	3.777	974,72	0,26
Labacengos (Santa María)	3.989	1.223,06	0,31
San Xoán de Moeche (San Xoán)	3.080	691,68	0,22
San Xurxo de Moeche (San Xurxo)	2.405	957,53	0,40
Santa Cruz de Moeche (Santa Cruz)	2.505	905,27	0,36
Monfero	57.743	17.179,99	0,30
O Alto de Xestoso (Santa María)	11.314	3.526,66	0,31
O Val de Xestoso (San Pedro)	10.644	3.064,22	0,29
Queixeiro (San Xurxo)	4.785	1.775,74	0,37
San Fiz de Monfero (San Fiz)	20.941	6.114,09	0,29
Santa Xiá de Monfero (Santa Xiá)	5.046	1.255,29	0,25
Taboada (Santa Mariña)	1.376	436,61	0,32
Vilachá (Santa María)	3.637	1.007,37	0,28
Mugardos	5.544	1.210,40	0,22
Franza (Santiago)	2.630	474,80	0,18
Meá (San Vicente)	756	237,91	0,31

Estratexia de Desenvolvemento Local Participativa

Concello/Parroquia	Nº de Parcelas	Superficie (ha)	Superficie media da parcela (ha)
Mugardos (San Xulián)	1.259	333,80	0,27
Piñeiro (San Xoán)	899	163,89	0,18
Narón	22.364	6.589,80	0,29
Castro (Santa María)	954	479,34	0,50
Doso (San Lourenzo)	1.594	297,08	0,19
Narón	1.897	1.073,95	0,57
O Val (Santa María a Maior)	5.696	1.367,45	0,24
Pedroso (San Salvador)	6.287	1.088,01	0,17
San Xiao de Narón (San Xiao)	2.082	559,31	0,27
Sedes (Santo Estevo)	2.041	1.275,92	0,63
Trasancos (San Mateo)	1.813	448,74	0,25
Neda	12.283	2.283,24	0,19
Anca (San Pedro)	4.112	612,08	0,15
Neda (San Nicolás)	125	48,96	0,39
Santa María de Neda (Santa María)	5.524	1.200,52	0,22
Viladonelle (Santo André)	2.522	421,68	0,17
Ortigueira	81.182	20.743,11	0,26
As Neves (Santa María)	1.979	1.741,45	0,88
Barbos (San Xulián)	1.912	477,42	0,25
Couzadoiro (San Cristovo)	7.231	2.196,35	0,30
Cuíña (Santiago)	1.839	497,68	0,27
Céltigos (San Xulián)	6.481	774,26	0,12
Devesos (San Sebastián)	6.057	2.441,80	0,40
Espasante (San Xoán)	4.842	731,30	0,15
Insua (San Xoán)	4.108	1.566,83	0,38
Ladrado (Santalla)	4.254	491,55	0,12
Loiba (San Xulián)	10.396	1.324,50	0,13
Luama (San Martiño)	1.227	363,17	0,30



Estratexia de Desenvolvemento Local Participativa

Concello/Parroquia	Nº de Parcelas	Superficie (ha)	Superficie media da parcela (ha)
Luía (Santa María)	1.106	202,91	0,18
Mera de Abaixo (Santiago)	3.433	1.065,55	0,31
Mera de Arriba (Santa María)	4.492	910,48	0,20
O Ermo (San Xulián)	2.833	981,89	0,35
O Mosteiro (San Xoán)	1.200	315,30	0,26
Ortigueira (Santa Marta)	248	75,30	0,30
Os Freires (San Paulo)	1.719	621,42	0,36
San Claudio (Santa María)	4.021	953,13	0,24
San Salvador de Couzadoiro (San Salvador)	4.290	1.270,02	0,30
Senra (San Xulián)	3.425	666,40	0,19
Veiga (Santo Adrao)	4.089	1.074,38	0,26
Pontedeume	13.087	2.883,60	0,22
Andrade (San Martiño)	1.830	433,09	0,24
Boebre (Santiago)	726	250,58	0,35
Breamo (San Miguel)	1.657	396,39	0,24
Centroña (Santa María)	1.292	206,77	0,16
Nogueirosa (San Cosme)	2.803	462,80	0,17
Ombre (Santa María)	3.796	850,42	0,22
Pontedeume (Santiago)	222	113,84	0,51
Vilar (San Pedro)	761	169,71	0,22
As Pontes	29.906	24.738,15	0,83
A Faeira (San Pedro)	2.296	1.245,93	0,54
As Pontes de García Rodríguez (Santa María)	6.724	4.705,24	0,70
Bermui (Santiago)	639	886,79	1,39
Espiñaredo (Santa María)	573	889,18	1,55
Goente (San Martiño)	1.115	1.528,09	1,37
O Aparral (Santa María)	3.367	1.285,27	0,38
O Deveso (Santa María)	1.694	710,11	0,42



Estratexia de Desenvolvemento Local Participativa

Concello/Parroquia	Nº de Parcelas	Superficie (ha)	Superficie media da parcela (ha)
O Freixo (San Xoán)	5.509	4.338,95	0,79
Ribadeume (Santa María)	1.116	1.535,36	1,38
San Pedro de Eume (San Pedro)	3.195	2.247,64	0,70
Seoane (San Xoán)	190	631,18	3,32
Somede (San Mamede)	1.826	1.797,85	0,98
Vilavella (Santa María)	1.662	2.936,55	1,77
San Sadurniño	35.123	9.778,85	0,28
Bardaos (Santa María)	2.547	682,42	0,27
Ferreira (San Paio)	6.467	1.565,19	0,24
Igrexafeita (Santa María)	3.558	1.719,52	0,48
Lamas (San Xiao)	6.076	1.282,18	0,21
Naraío (Santa María)	8.840	1.871,47	0,21
San Sadurniño (Santa María)	3.705	1.181,77	0,32
Santa Mariña do Monte (Santa Mariña)	3.930	1.476,29	0,38
As Somozas	13.610	7.048,87	0,52
As Enchousas (San Pedro)	2.101	786,54	0,37
As Somozas (Santiago Seré)	2.225	2.103,27	0,95
Recemel (Santa María)	6.283	2.198,31	0,35
Seixas (Santa María)	3.001	1.960,75	0,65
Valdoviño	43.346	8.586,57	0,20
Lago (Santiago)	4.871	938,50	0,19
Loira (San Pedro)	5.710	931,67	0,16
Meirás (San Vicente)	3.751	1.197,13	0,32
O Sequeiro (Santa María)	1.821	693,24	0,38
Pantín (Santiago)	8.399	1.246,79	0,15
Valdoviño (Santalla)	7.870	1.753,76	0,22
Vilaboa (San Vicente)	5.442	947,03	0,17

Estratexia de Desenvolvemento Local Participativa

Concello/Parroquia	Nº de Parcelas	Superficie (ha)	Superficie media da parcela (ha)
Vilarrube (San Martiño)	5.482	878,45	0,16
Vilarmaior	14.235	2.966,79	0,21
Doroña (Santa María)	2.641	582,97	0,22
Goimil (San Cristovo)	1.717	177,35	0,10
Grandal (San Pedro)	2.692	700,07	0,26
Torres (San Xorxe)	2.571	519,37	0,20
Vilamateo (Santiago)	1.727	515,18	0,30
Vilarmaior (San Pedro)	2.887	471,86	0,16

O concello con maior número de superficie total en hectáreas é o concello de As Pontes de García Rodríguez, con un total de 29.906 parcelas e 24.738,15 ha e con unha superficie media das parcelas de 0,83 ha.

Malia ser o concello que ten un maior número de superficie total, non é o que presenta un maior número de parcelas. Isto indica que os concellos con un maior número de parcelas, teñen unha superficie de parcela media inferior, e polo tanto unha superficie total máis pequena. Este é o caso, por exemplo, do concello de San Sadurniño

cun total de 35.123 parcelas pero cunha superficie total de 9.778,85 ha.

E.4.1.2. A superficie de montes no territorio

No territorio existen un total de 40 montes (2 de particulares, 13 son montes veciñais en man común -MVMC-, e os outros de outras propiedades) cunha superficie de 11.830,15 ha e unha superficie en 13 MVMC (5 de xestión privada) de 4.726,79 ha, o que indica que un 40% da superficie do territorio está ocupada por MVMC.

Táboa 45. Montes por concello. Detalles.

Concello	Nome do monte	Sup. (ha)	Xerencia-Propiedade	Tipoloxía
Capela, A	Coto de Corregoso	184,37	Concello de A Capela	Catálogo Montes Utilidade Pública
Capela, A	Fontardeón de Capela	337,50	Concello de A Capela	Catálogo Montes Utilidade Pública
Cariño	Aguieira, Rañal, Ameneiro e Miranda	684,35	Santiago de Landoi	M.V.M.C.
Cariño	Faro e Herbeira	232,43	O Limo	M.V.M.C.
Cariño	Miranda, Faro e Herbeira	1.062,47	A Pedra	M.V.M.C.
Cedeira	Capelada e Couce	1.585,71	Concello de Cedeira	Catálogo Montes Utilidade Pública

Estratexia de Desenvolvemento Local Participativa

Concello	Nome do monte	Sup. (ha)	Xerencia-Propiedade	Tipoloxía
Cedeira	Da Braxe	147,60	Comunidade Autónoma	Patrimonial, Estado ou Comunidade Autónoma
Cedeira	Lume	360,00	Concello de Cedeira	Catálogo Montes Utilidade Pública
Cerdido	Fraga de Casares	109,72	Casares	M.V.M.C.
Ferrol	As Cabazas	52,99	Cobas e Esmelle	M.V.M.C.
Ferrol	Pena da Mula, Pozas da Lagoa, Coto da Cal e San Xurxo	271,20	San Xurxo	M.V.M.C.
Ferrol	Sartaña, Cardido e Mar Madeiro	68,00	Cobas e Esmelle	M.V.M.C.
Mañón	Carabelote e Outros	693,00	Concello de Ortigueira	Catálogo Montes Utilidade Pública
Mañón	Coriscada e Vilariño	222,85	CMVMC de Mañón	M.V.M.C.
Mañón	Fraga e Veiga	154,10	Comunidade de Riberas Do Sor	M.V.M.C.
Mañón	Mañón	178,14	Concello de Ortigueira	Catálogo Montes Utilidade Pública
Mañón	Penagrande	934,00	Grañas Do Sor	M.V.M.C.
Monfero	Cistierna ou Raniño I	12,62	Concello de Monfero	Catálogo Montes Utilidade Pública
Monfero	Cistierna ou Raniño II	165,50	Comunidade Autónoma	Patrimonial, Estado ou Comunidade Autónoma
Monfero	Cordal da Loba	221,00	Comunidade Autónoma	Patrimonial, Estado ou Comunidade Autónoma
Monfero	Fraga de Teixeira	181,12	Comunidade Autónoma	Patrimonial, Estado ou Comunidade Autónoma
Monfero	Fraga Dos Cerqueiros	110,67	Comunidade Autónoma	Patrimonial, Estado ou Comunidade Autónoma
Monfero	Marco da Curra	666,50	Comunidade Autónoma	Patrimonial, Estado ou Comunidade Autónoma
Monfero	Os Cerqueiros	151,97	Comunidade Autónoma	Patrimonial, Estado ou Comunidade Autónoma
Monfero	Penacavada e Marola	225,00	Comunidade Autónoma	Patrimonial, Estado ou Comunidade Autónoma
Monfero	Penafesa de San Pedro	292,21	Comunidade Autónoma	Patrimonial, Estado ou Comunidade Autónoma

Estratexia de Desenvolvemento Local Participativa

Concello	Nome do monte	Sup. (ha)	Xerencia-Propiedade	Tipoloxía
Monfero	Penafesa e Marola	259,37	Dialcabo, As Seixas, Balcobo, Guitiriz, Pila Da Leña, Bouzamaior e Montelongo	M.V.M.C.
Ortigueira	Can de Carracedo e Chan de Salgueiro	963,90	Concello de Ortigueira (73,6 ha), S. Adrián de Veiga (585 ha), Santiago de Mera (305,3 ha)	Catálogo Montes Utilidade Pública (Concello de Ortigueira), M.V.M.C. (S. Adrián de Veiga, Santiago de Mera)
Ortigueira	Fonte do Toxo ou Pena Branca	81,00	Loiba	Patrimonial, Estado ou Comunidade Autónoma
Ortigueira	Montecalvelo	71,88	Concello de Ortigueira	Catálogo Montes Utilidade Pública
Ortigueira	Panda	432,60	Concello de Ortigueira	Catálogo Montes Utilidade Pública
Ortigueira	Pigueiro	86,75	Comunidade Autónoma	Patrimonial, Estado ou Comunidade Autónoma
Pontedeume	Coto da Trapa, Pouso e Fonte do Maio	90,31	Ombre	M.V.M.C.
Pontes de García Rodríguez, As	Cabalar	39,15	Comunidade Autónoma	Patrimonial, Estado ou Comunidade Autónoma
Pontes de García Rodríguez, As	Faeira Norte	45,20	SAT San Salvador	Particulares
Pontes de García Rodríguez, As	Faeira Sur	30,40	SAT San Salvador	Particulares
Pontes de García Rodríguez, As	Fontardeón de Eume	107,07	Concello de As Pontes de García Rodríguez	Catálogo Montes Utilidade Pública
Pontes de García Rodríguez, As	Fontardeón de Faeira	142,00	Concello de As Pontes de García Rodríguez	Catálogo Montes Utilidade Pública
Pontes de García Rodríguez, As	Fontardeón de Goente	27,70	Concello de As Pontes de García Rodríguez	Catálogo Montes Utilidade Pública
Pontes de García Rodríguez, As	O Seixo	147,80	Comunidade Autónoma	Patrimonial, Estado ou Comunidade Autónoma

Fonte: Consellería do Medio Rural-IDEG

Estratexia de Desenvolvemento Local Participativa

Imaxe 10. Mapa dos Montes Veciñais en Man Común no GDR

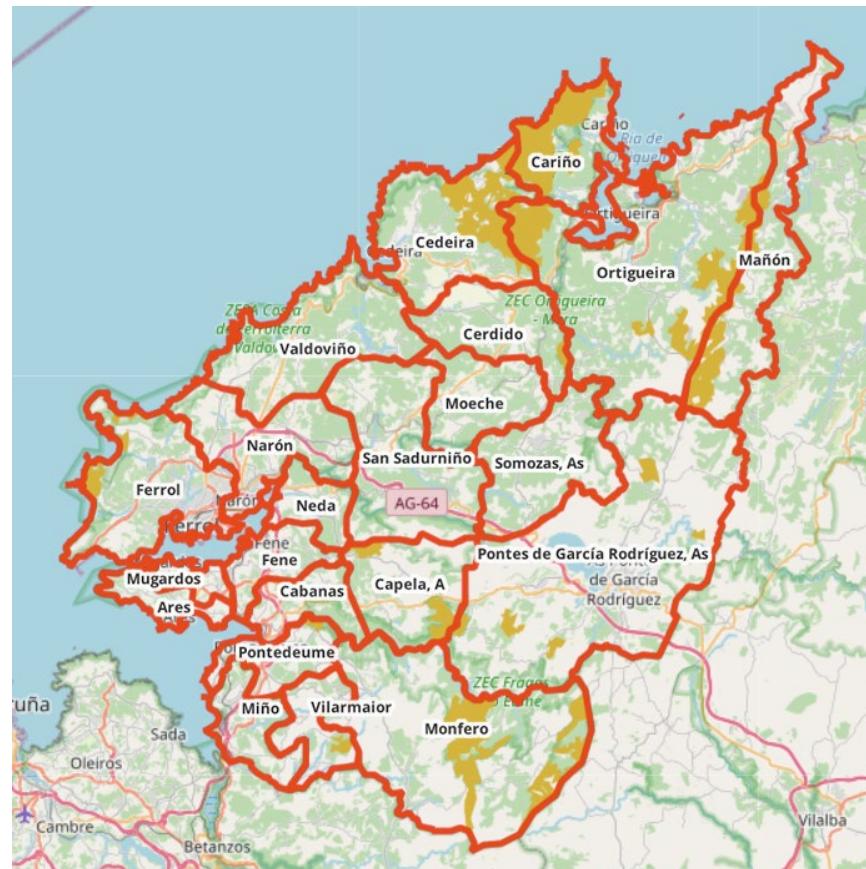

Estratexia de Desenvolvemento Local Participativa

Táboa 46. Montes. Resumo por concello

Etiquetas de fila	Suma de Superficie (ha)
Capela, A	521,87
Catálogo Montes Utilidade Pública	521,87
Cariño	1.979,25
M.V.M.C.	1.979,25
Cedeira	2.093,31
Catálogo Montes Utilidade Pública	1.945,71
Patrimonial, Estado ou Comunidade Autónoma	147,6
Cerdido	109,72
M.V.M.C.	109,72
Ferrol	392,19
M.V.M.C.	392,19
Mañón	2.182,09
Catálogo Montes Utilidade Pública	871,14
M.V.M.C.	1.310,95
Monfero	2.285,96
Catálogo Montes Utilidade Pública	12,62
M.V.M.C.	259,37
Patrimonial, Estado ou Comunidade Autónoma	2.013,97
Ortigueira	1.636,13
Catálogo Montes Utilidade Pública	504,48
Catálogo Montes Utilidade Pública (Concello de Ortigueira), M.V.M.C. (S. Adrián de Veiga, Santiago de Mera)	963,9
Patrimonial, Estado ou Comunidade Autónoma	167,75
Pontedeume	90,31
M.V.M.C.	90,31
Pontes de García Rodríguez, As	539,32
Catálogo Montes Utilidade Pública	276,77
Particulares	75,6
Patrimonial, Estado ou Comunidade Autónoma	186,95
Total xeral	11.830,15

Estratexia de Desenvolvemento Local Participativa

O concello con un maior número de montes é o concello de Monfero con unha superficie total de 2.285,96 ha e unha superficie de MVMC de 259,37 ha simplemente. Neste aspecto, o concello con maior superficie de MVMC. É Cariño, con 1.979,25 de MVMC.

Estratexia de Desenvolvemento Local Participativa

E.4.2 Instrumentos de recuperación e de reorganización executados ou en curso

Para localizar os instrumentos de recuperación e reorganización tivéronse en conta as zonas nas que se ten executado ou está en curso, de ser o caso, algún dos instrumentos de recuperación de terras ou de reorganización de estruturas: localización e extensión afectada. En concreto, zonas de concentración parcelaria ou reestruturación parcelaria, polígonos agroforestais e aldeas modelo.

Actualmente non existe ningún dos instrumentos en marcha nin están previstos.

Aínda que non existen nin están previstas aldeas modelo, se analizou a poboación das distintas parroquias e a súa idoneidade para detectar posibles zonas de interese en base a este criterio. Non existen parroquias sen poboación, e de menos de 100 habitantes con superficie infrautilizada detectada se detectaron un total de 20 parroquias. Os datos poden verse na seguinte táboa.

Táboa 47. Parroquias con menos de 100 habitantes como posibles zonas de aldeas modelo

CONCELLO	NOME	TOTAL HABITANTES	Superficie infrautilizada (ha)
CARIÑO	SISMUNDI (SANTO ESTEVO)	98	-
FERROL	LEIXA (SAN PEDRO)	89	-
FERROL	MARMANCÓN (SAN PEDRO)	76	8,04
MONFERO	SANTA XIÁ DE MONFERO (SANTA XIÁ)	47	153,39
MONFERO	TABOADA (SANTA MARIÑA)	76	-
NEDA	VILADONELLE (SANTO ANDRÉ)	92	85,38
ORTIGUEIRA	AS NEVES (SANTA MARÍA)	62	478,15
ORTIGUEIRA	BARBOS (SAN XULIÁN)	94	-
ORTIGUEIRA	COUZADOIRO (SAN CRISTOVO)	80	81,20
ORTIGUEIRA	DEVESOS (SAN SEBASTIÁN)	89	234,02
ORTIGUEIRA	INSUA (SAN XOÁN)	75	56,44
ORTIGUEIRA	MERA DE ARRIBA (SANTA MARÍA)	88	5,30
ORTIGUEIRA	O MOSTEIRO (SAN XOÁN)	42	-
ORTIGUEIRA	OS FREIRES (SAN PAULO)	48	0,02
ORTIGUEIRA	SAN SALVADOR DE COUZADOIRO (SAN SALVADOR)	100	156,69

Estratexia de Desenvolvemento Local Participativa

CONCELLO	NOME	TOTAL HABITANTES	Superficie infrautilizada (ha)
PONTES DE GARCÍA RODRÍGUEZ, AS	A FAEIRA (SAN PEDRO)	46	328,07
PONTES DE GARCÍA RODRÍGUEZ, AS	BERMUI (SANTIAGO)	76	51,76
PONTES DE GARCÍA RODRÍGUEZ, AS	ESPIÑAREDO (SANTA MARÍA)	81	108,12
PONTES DE GARCÍA RODRÍGUEZ, AS	O APARRAL (SANTA MARÍA)	49	255,21
PONTES DE GARCÍA RODRÍGUEZ, AS	O DEVESO (SANTA MARÍA)	18	87,45
PONTES DE GARCÍA RODRÍGUEZ, AS	O FREIXO (SAN XOÁN)	56	1.155,48
PONTES DE GARCÍA RODRÍGUEZ, AS	SEOANE (SAN XOÁN)	4	62,13
PONTES DE GARCÍA RODRÍGUEZ, AS	SOMEDE (SAN MAMEDE)	17	424,80
SOMOZAS, AS	AS ENCHOUSAS (SAN PEDRO)	45	21,10
SOMOZAS, AS	SEIXAS (SANTA MARÍA)	96	375,99
VILARMAIOR	GOIMIL (SAN CRISTOVO)	39	-

A continuación, amósanse as distintas iniciativas de concentración ou reestruturación parcelaria.

Táboa 48. *Iniciativas de Concentración Parcelaria ou Reestruturación Parcelaria en marcha actualmente*

Concello	Nº iniciativas	Rematadas	En Proceso	Caducadas	Superficie rematada (ha)	Superficie en proceso (ha)
Ares	0	0	0	0	0	0
Cabanas	0	0	0	0	0	0
A Capela	3	0	0	3	0	0
Cariño	0	0	0	0	0	0
Cedeira	4	3	0	1	1.456	0
Cerdido	2	0	0	2	0	0



Estratexia de Desenvolvemento Local Participativa

Concello	Nº iniciativas	Rematadas	En Proceso	Caducadas	Superficie rematada (ha)	Superficie en proceso (ha)
Fene	0	0	0	0	0	0
Ferrol	1	1	0	0	2.043	0
Mañón	0	0	0	0	0	0
Miño	0	0	0	0	0	0
Moeche	3	3	0	0	1.352	0
Monfero	2	1	0	1	89	0
Mugardos	0	0	0	0	0	0
Narón	4	3	1	0	2.483	1.187
Neda	0	0	0	0	0	0
Ortigueira	3	1	0	2	137	0
Pontedeume	0	0	0	0	0	0
As Pontes	2	2	0	0	2.601	0
San Sadurniño	5	4	0	1	1.848	0
As Somozas	1	1	0	0	1.858	0
Valdoviño	5	3	1	1	1.463	1.187
Vilarmaior	0	0	0	0	0	0
TOTAL	35	22	2	11	15.330	2.374

Estratexia de Desenvolvemento Local Participativa

Imaxe 11. Xestión do territorio: zonas de concentración e reestruturación parcelaria

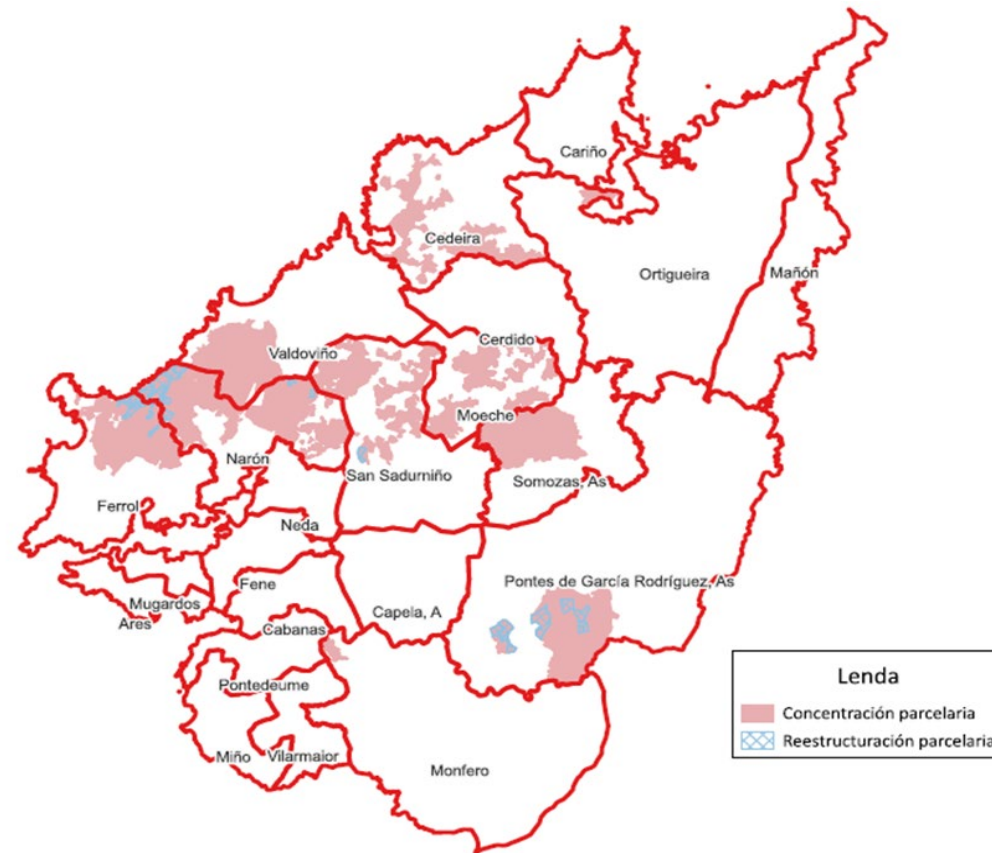

O territorio conta cun total de 15.330 ha de superficie de concentración parcelaria rematada e 2.374 ha en proceso de concentración. O concello que ten un maior número de superficie de

concentración parcelaria rematada é o de As Pontes de García Rodríguez con 2 iniciativas rematadas e un total de 2.601 ha.

Estratexia de Desenvolvemento Local Participativa

E.4.3 Valoración territorial da aplicabilidade dos instrumentos de recuperación e outros previstos na Lei 11/2021 e Lei 4/2015

O principal obxectivo da Lei de recuperación da terra agraria de Galicia é loitar contra o abandono e a infrautilización das terras e facilitar unha base territorial suficiente a aquelas explotacións que a precisan, á vez que procurar anticiparse aos incendios e traballar, en definitiva, pola recuperación demográfica e pola mellora da calidade de vida da poboación no rural.

No GDR a estudar existen varias zonas de concentración ou reestruturación parcelaria que presentan un abandono superior ó 50% do seu ámbito (art. 70.1.la de la Lei 11/2021). Na seguinte táboa enumerase a superficie afectada e o concello sobre o cal se sitúan.

Táboa 49. Zonas de concentración ou reestruturación parcelaria cun abandono superior ó 50% do seu ámbito

Concello	Superficie afectada (ha)
Ferrol	156,68
Valdoviño	0,78
Pontes de García Rodríguez, As	434,96
Narón	445,32
San Sadurniño	29,28
TOTAL	1.067,01

Para establecer as zonas de interese para localizar polígonos forestais, marcáronse os seguintes criterios a cumprir.

- Superficie infrautilizada, metodoloxía de cálculo descrita no punto E.2.3 Caracterización do abandono das terras agrarias
- Pertenza á mesma parroquia
- Couto redondo superior a 50 ha
- Superficie non catalogada como Zona de Especial Conservación

Unha vez seleccionada toda a superficie que cumpría esta serie de requisitos, obtivéronse un total de 45 coutos redondos aptos. Polo

que se realizou unha análise visual, por medio de ortoimaxes do PNOA e mapas topográficos xeoreferenciados, onde se desbotou todos aqueles polígonos que contasen con pendentes desmesuradas, zonas con gran cantidade de afloramentos rochosos ou nas cales existisen novas plantacións que ocupasen a meirande parte da superficie.

Finalmente obtivéronse 17 coutos redondos potencialmente aptos para acoller polígonos agroforestais. A continuación amósase tanto unha táboa coma unha captura da súa localización.

Estratexia de Desenvolvemento Local Participativa

Táboa 50. Relación de parroquias con potencial para implantación de polígonos agroforestais

Código	Parroquia	Concello	Superficie (ha)
1	Vilavella (Santa María)	As Pontes	331,23
2	A Faeira (San Pedro)	As Pontes	223,80
3	As Neves (Santa María)	Ortigueira	219,15
4	As Grañas do Sor (San Mamede)	Mañón	179,10
5	O Alto de Xestoso (Santa María)	Monfero	132,74
6	San Pedro de Eume (San Pedro)	As Pontes	131,24
7	O Val de Xestoso (San Pedro)	Monfero	93,18
8	Veiga (Santo Adrao)	Ortigueira	86,70
9	Vilavella (Santa María)	As Pontes	82,70
10	Goente (San Martiño)	As Pontes	81,78
11	Ribadeume (Santa María)	As Pontes	80,90
12	Devesos (San Sebastián)	Ortigueira	74,69
13	O Aparral (Santa María)	As Pontes	74,14
14	O Freixo (San Xoán)	As Pontes	64,41
15	Somede (San Mamede)	As Pontes	61,32
16	Couzadoiro (San Cristovo)	Ortigueira	58,12
17	As Grañas do Sor (San Mamede)	Mañón	54,37

Estratexia de Desenvolvemento Local Participativa

Imaxe 12. Mapa de superficie con potencial para implantación de polígonos agroforestais



Estratexia de Desenvolvemento Local Participativa

E.4.4 Marco de ordenación de incidencia potencial

Os instrumentos de ordenación do territorio, derivados da lexislación en materia de ordenación do territorio, xunto coa regulación dos usos do solo contida na lexislación en materia de urbanismo, establecen

fundamentalmente a zonificación do territorio e concretan unha normativa para os diferentes usos e actividades. Poden ter incidencia na execución dalgún dos instrumentos ou iniciativas contempladas.

Táboa 51. Plan urbanístico

Concello	Plan Urbanístico	Aprobación definitiva	Solo urbano	Solo núcleo rural	Solo rústico	SRPFO	SRPAG
Ares	PXOM adaptado á LOUG	05/02/2020	148,27	151,58	2.696,55	-	-
Cabanas	NSP/PXOU adaptado á LASGA ata Lei 7/1995	13/11/1987	-	-	-	-	-
A Capela	PXOM adaptado á LOUG	18/05/2006	62,55	303,07	5.352,92	1.058,38	1.505,12
Cariño	PXOM/POMR adaptado á Lei 1/997	17/02/2000	-	-	-	-	-
Cedeira	NSP/PXOU adaptado á LASGA ata Lei 7/1995	25/01/1995	-	-	-	-	-
Cerdido	PXOM adaptado á LOUG	21/07/2006	57,31	198,72	5.143,92	2.659,31	987,98
Fene	PXOM/POMR ó amparo da D.T.3ª da LOUG	23/01/2003	703,99	7,20	2.023,88	-	-
Ferrol	PXOM/POMR adaptado á Lei 1/997	28/12/2000	-	-	-	-	-
Mañón	PXOM adaptado á LOUG	18/05/2016	42,47	114,37	10.025,80	1.666,03	1.119,15
Miño	PXOM/POMR adaptado á Lei 1/997	08/08/2002	-	-	-	-	-
Moeche	NSP/PXOM entre Lei 7/1995 e Lei 1/1997WMS	24/10/1996	-	-	-	-	-
Monfero	Plan Básico Autonómico	-	-	-	-	-	-
Mugardos	PXOM/POMR adaptado á Lei 1/997	09/10/1999	-	-	-	-	-
Narón	PXOM/POMR adaptado á Lei 1/997	22/04/2002	-	-	-	-	-
Neda	NSP/PXOU adaptado á LASGA ata Lei 7/1995	22/07/1992	-	-	-	-	-
Ortigueira	NSP/PXOU adaptado á LASGA ata Lei 7/1995	27/05/1993	-	-	-	-	-
Pontedeume	PXOM adaptado á LOUG	27/05/2016	182,32	258,70	2.577,30	735,94	513,44
As Pontes	NSP/PXOU adaptado á LASGA ata Lei 7/1995	09/12/1985	-	-	-	-	-

Estratexia de Desenvolvemento Local Participativa

Concello	Plan Urbanístico	Aprobación definitiva	Solo urbano	Solo núcleo rural	Solo rústico	SRPFO	SRPAG
San Sadurniño	NSP/PXOU adaptado á LASGA ata Lei 7/1995	23/03/1992	-	-	-	-	-
As Somozas	PXOM adaptado á LOUG	13/03/2006	123,61	240,31	7.029,67	2.745,06	1.484,77
Valdoviño	NSP/PXOU adaptado á LASGA ata Lei 7/1995	28/10/1993	-	-	-	-	-
Vilarmador	PXOM adaptado á LOUG	29/05/2006	6,65	321,75	2.770,63	1.607,01	750,02
TOTAL			1.327,17	1.595,71	37.620,67	10.471,73	6.360,48

A meirande parte dos concellos non teñen un plan urbanístico actualizado, o que imposibilita diferenciar os tipos de solo que estes presentan. Debido a isto, na anterior táboa, unicamente se mostran os valores de superficie dos concellos que presentan PXOM (Plan Xeral de Ordenación Municipal) adaptado á LOUG (Lei 9/2002 de ordenación urbanística e protección do medio rural de Galicia).

Así, a localización de determinados tipos de actuacións pódese ver fortemente influída polos instrumentos de ordenación do territorio, polas figuras de regulación de usos ou polos instrumentos que operan no marco da xestión de terras, no sentido de priorizar, condicionar ou excluír expresamente ditas actuacións de determinadas zonas. Por outra parte, o réxime de compatibilidade entre diferentes tipos de actuacións pode encontrarse xa regulado polos instrumentos de forma máis ou menos detallada.

A normativa sectorial en canto ao medio ambiente, patrimonio cultural, transporte, enerxía, etc., tamén pode condicionar os usos e actuacións nunha determinada localización ao establecer unha regulación específica nestes espazos.

Por estes motivos resulta de interese ter en conta as determinacións relativas á ordenación do territorio e de usos do solo e á planificación derivada da normativa sectorial.

Neste documento faise unha caracterización preliminar básica, dado que é durante a execución da estratexia e o desenvolvemento de proxectos concretos cando este marco de ordenación tería que ser analizado para o caso particular.

- Plan Básico Autonómico (PBA): Nesta liña identifícanse os elementos que se consideran máis relevantes para a actuación e ámbito do territorio do GDR, recollida no Plan Básico Autonómico (PBA), que xa recolle a diversidade de instrumentos de ordenación de influencia potencial, como:
 - Plans de incidencia supramunicipal
 - Proxectos de incidencia supramunicipal
 - Plan de ordenación do litoral
 - Afeccións da normativa sectorial, particularmente no eido ambiental
- Determinacións das Directrices de paisaxe de Galicia: catálogos de paisaxe co fin de identificar as áreas de interese paisaxístico no territorio, indicando a incidencia dos obxectivos propostos na Estratexia nestas áreas. Esta información pódese visualizar e consultar no visor habilitado pola Consellería de Medio Ambiente, Territorio e Vivenda.
- Determinacións da Estratexia galega de infraestrutura verde e da conectividade e a restauración ecolóxicas. Este



Estratexia de Desenvolvemento Local Participativa

instrumento de OT aínda está pendente de aprobación, polo que aínda non ten incidencia. Porén, prevese que a proposta

de infraestrutura verde teña que integrarse no marco de planificación estratéxica.

Táboa 52. Plans sectoriais

PLANS SECTORIAIS	
P.S de Infraestruturas de Telecomunicacións xestionadas por RETEGAL	
Áreas preferentes	Cedeira, Mañón, Monfero, Ortigueira, As Pontes, As Somozas e Vilarmaior
Instalacións existentes	Ares, As Pontes, Cabanas, Cariño, Cerdido, Ferrol, Mañón, Ortigueira, Pontedeume, San Sadurniño e Cedeira
Instalacións previstas	Vilarmaior
O.A Empresariais	
Plan Sectorial Empresarial	Cabanas, Fene, Ferrol, Narón, As Pontes e Valdoviño
Eólico	
Plan Sectorial Eólico de Galicia	Ares, A Capela, Cariño, Cedeira, Ferrol, Mañón, Moeche, Monfero, Mugaridos, Narón, Ortigueira, As Pontes, San Sadurniño, As Somozas e Valdoviño
Hidroeléctrico	
Plan Sectorial Hidroeléctrico	Miño, Moeche, Monfero, San Sadurniño, As Somozas e Vilarmaior
Ferroviario	
Plan Sectorial Reserva Viaria	Cabanas, Fene, Ferrol, Mugaridos e Narón

Estratexia de Desenvolvemento Local Participativa

Táboa 53. Proxectos Sectoriais

PROXECTOS SECTORIAS	
Alta tensión	
Aéreo	Monfero e As Pontes
Subestación	As Pontes
Gas	
Proxecto sectorial posición gasoduto	Ares, Cabanas, A Capela, Fene, Miño, Mugar dos, Pontedeume, As Pontes e Vilarmaior
Eólico	
Proxecto sectorial eólico	Mañón, Monfero, Narón, Ortigueira, As Pontes, San Sadurniño e Valdoviño
Proxecto sectorial eólico sen dilixenciar	Cedeira, Monfero, Ortigueira, As Pontes, San Sadurniño, e As Somozas
Hidroeléctrico	
Proxecto sectorial hidroeléctrico	Monfero e Vilarmaior
Parque empresarial	
Proxecto	Cedeira, Ferrol e Narón
Outros	
Antenas	As Pontes
Instalación de residuos	As Somozas

Estratexia de Desenvolvemento Local Participativa

Táboa 54. Afeccións do territorio

AFECCIÓNS DO TERRITORIO	
Medio ambiente	
Árbores Senlleiras	Miño, Narón, Ortigueira e Pontedeume
Plan de conservación de Charadrius alexandrinus	Cabanas, Cariño, Cedeira, Ferrol, Mañón, Miño, Ortigueira e Valdoviño
Plan de recuperación de Emberiza	Ares, Cabanas, A Capela, Cariño, Cedeira, Cerdido, Fene, Ferrol, Mañón, Miño, Moeche, Monfero, Mugardos, Narón, Neda, Ortigueira, Pontedeume, As Pontes, San Sadurniño, As Somozas, Valdoviño e Vilarmaior
Reserva da Biosfera	Miño
Parques Naturais	Cabana, A Capela, Monfero, Pontedeume e As Pontes
Formacións de senlleiras	Ortigueira
Zona de especial protección para aves (ZEPA)	Cariño, Ferrol, Narón, Ortigueira e Valdoviño
Zona húmida protexida	Cariño, Ortigueira e Valdoviño
Áreas de protección de avifauna	A Capela, Monfero, As Pontes, Valdoviño
Zona de especial protección (ZEC)	Ares, Cabanas, A Capela, Cariño, Cedeira, Cerdido, Ferrol, Mañón, Moeche, Monfero, Mugardos, Narón, Neda, Ortigueira, Pontedeume, As Pontes, San Sadurniño, As Somozas e Valdoviño
Paisaxe	
Espazo de interese paisaxística POL	Cariño, Cedeira, Ferrol, Mañón, Miño, Mugardos, Narón, Neda, Ortigueira, Pontedeume e Valdoviño
Áreas de especial interese paisaxístico	Cabanas, A Capela, Cerdido, Fene, Ferrol, Mañón, Moeche, Monfero, Narón, Neda, Ortigueira, Pontedeume, As Pontes, San Sadurniño e As Somozas
Depuración de augas	
E.D.A.R	Ares, Cedeira, Miño, Pontedeume, As Pontes, Sadurniño e As Somozas
Concentración parcelaria	
Concentración parcelaria	Cariño, Cedeira, Cerdido, Ferrol, Moeche, Monfero, Narón, Neda, Ortigueira, Pontedeume, As Pontes, San Sadurniño, As Somozas, Valdoviño e Vilarmaior
Transporte	

Estratexia de Desenvolvemento Local Participativa

AFECCIÓNS DO TERRITORIO	
Servidumes Aeronáuticas	Ares, Cabanas, Fene, Ferrol, Mañón, Miño, Mugaros, Narón, Neda, Ortigueira, Pontedeume, As Pontes, San Sadurniño, As Somozas e Valdoviño
Ferrocarril (FFCC)	Ares, Cabanas, Cerdido, Fene, Ferrol, Mañón, Miño, Moeche, Mugaros, Narón, Neda, Ortigueira, Pontedeume e San Sadurniño
Estradas	Todos os concellos
Energía	
Eólica	A Capela, Cariño, Cedeira, Mañón, Monfero, Narón, Ortigueira, As Pontes, San Sadurniño, As Somozas e Valdoviño
Eléctrica	Todos os concellos
Gasoduto	Ares, Cabanas, A Capela, Fene, Ferrol, Miño, Monfero, Mugaros, Narón, Neda, Pontedeume, As Pontes e Vilarmaior
Patrimonio Cultural	
Ben de Interese Cultural (BIC)	A Capela, Ferrol, Mañón, Moeche, Monfero, Mugaros, Narón, Pontedeume, As Pontes e San Sadurniño
Trazado Camiño Arqueolóxico	Cabanas, Fene, Miño, Narón e Neda
Plan de Especial Protección (PEP)	Ferrol
Elementos Catalogados do Patrimonio Cultural	Todos os concellos
Ámbito Camiño Inglés	Cabanas, Fene, Ferrol, Miño, Narón, Neda e Pontedeume
Telecomunicacións	
Antenas Retegal	Ares, As Pontes, Cabanas, Cariño, Cerdido, Ferrol, Mañón, Ortigueira, Pontedeume, San Sadurniño e Cedeira
Explotacións	
Explotacións mineiras	A Capela, Cariño, Cedeira, Fene, Ferrol, Mañón, Moeche, Narón, Neda, Ortigueira, Pontedeume, As Pontes, San Sadurniño, As Somozas e Valdoviño
Augas	
Policía de leitos	Todos os concellos
Zonas de fluxo preferente	Cariño, Pontedeume, Cedeira, Cerdido, Fene, Ferrol, Miño, Narón, Neda, Ortigueira, As Pontes e Valdoviño

Estratexia de Desenvolvemento Local Participativa

AFECCIÓNS DO TERRITORIO	
Zonas inundables	Cariño, Cedeira, Cerdido, Fene, Ferrol, Miño, Narón, Neda, Ortigueira, Pontedeume, As Pontes e Valdoviño
Instalacións	
Instalacións de defensa	Ares, Cedeira, Fene, Ferrol, Neda, Narón, Ortigueira e Valdoviño
Instalación baixo a normativa Seveso	Fene, Ferrol, As Pontes, San Sadurniño e As Somozas

E.5. Identificación de axentes ou iniciativas interesadas na posta en produción de terra agraria ou no desenvolvemento de actividades de transformación e comercialización de produtos agroforestais

Como ben se expuxo no punto “E.2.3 Caracterización do abandono das terras agrarias” o presente GDR conta con 15.012 ha de superficie con aptitude agraria infrautilizada (segundo MFE 2020), polo que é de vital importancia a existencia de axentes ou iniciativas, tanto de índole privada como pública que teñan o interese da posta en produción deste terreo. Cabe resaltar que a meirande parte deste terreo atópase en superficie catalogada para a produción de produtos con selos de calidade como se indica na **Táboa 28. Produtos agroalimentarios con certificación de calidade D.O.P./I.X.P. no ámbito do GDR24.**

Posteriormente no estudo comentado no punto “E.1.2 Xestión agrogandeira e forestal do territorio”, obsérvase un gran número de explotacións non viables. Dita viabilidade pode deberse a diversas causas, entre elas a falta de superficie. Esta situación é un indicativo da dificultade da posta en produción das terras infrautilizadas e da necesidade de iniciativas públicas que faciliten a posta en produción destes terreos. Na actualidade grazas á Lei 11/2021 de recuperación da terra agraria de Galicia, estase poñendo en marcha a recuperación de certo territorio en abandono **Táboa 49. Zonas de**

concentración ou reestruturación parcelaria cun abandono superior ó 50% do seu ámbito.

En canto aos promotores de actividades de transformación e comercialización identificáronse aquelas coas que se pode presupoñer pretendan utilizar materias primas ou produtos procedentes do propio territorio do GDR ou limítrofes, en especial as que teñen produtos que requiren por normativa unha certificación de materias primas que limitan os provedores de fóra das súas zonas de certificación.

No ámbito do GDR existen numerosas empresas que comercializan produtos locais, sendo complicada a súa recompilación. Aínda así, parte delas contan con algunha tipoloxía de selo de calidade que se citarán a continuación por medio das seguintes táboas.

Indicar que algún dos consellos reguladores das distintas Indicacións Xeográficas Protexidas, e Denominacións de Orixe Protexidas, non dispoñen de listados públicos de operadores e/ou produtores (entre outros, unha específica da zona, a IXP de Pemento do Couto).

Estratexia de Desenvolvemento Local Participativa

Táboa 55. Directorio de empresas que elaboran da Denominación de Orixe Protexida Queixo Tetilla

NOME	ENDEREZO	POBOACIÓN
Lácteos o Casal. S.L.	O Freixo nº 5	San Sadurniño
Quexerías do Eume, s.L.	A Faeira, s/n	As Pontes
COOP. Ptres. Do Campo Capela, S.C.G.	Calzados, 8	A Capela

Táboa 56. Directorio de empresas que elaboran produtos da Indicación Xeográfica Protexida Tenreira Galega

NOME	TIPOLOXÍA	ENDEREZO	POBOACIÓN
Bovino e Porcino Galego, S.L. (Boporga)	Comerciais	Mercado Magdalena, 15	Ferrol

Táboa 57. Directorio de empresas que elaboran produtos da Indicación Xeográfica Protexida Mel de Galicia

TITULAR	ENDEREZO ENV.	CONCELLO	TIPO
Martinez Pernas, Antonio	San Fiz, nº16	Mañón	Envasadoras
Rey Timiraos, Eva M ^a	Candedo- As Grañas do Dor	Mañón	Envasadoras
Duran Casal, Josefa María	Sevil, nº1, Santa Xuliana	Monfero	Envasadoras
Cal Lence, Lucia	Sobrado	Pontedeume	Envasadoras

Táboa 58. Directorio de empresas que elaboran produtos do Consello Regulador Agricultura Ecolóxica de Galicia (CRAEGA)

NOME	CONCELLO	TIPO PRODUTOS CERTIFICADOS
López Rico, Víctor Manuel	Capela (A)	Animal
Pena Méndez, Juan Carlos	Cariño	Vexetal
Sardina Aneiros, Andrés	Cedeira	Vexetal
Horticina, S.A.	Cerdido	Comercializadores
Gómez Santos, Eva Luisa	Cerdido	Vexetal
Horticina, S.A.	Cerdido	Vexetal

Estratexia de Desenvolvemento Local Participativa

NOME	CONCELLO	TIPO PRODUTOS CERTIFICADOS
C.C. Carrefour, S.A. - Ferrol	Ferrol	Industrias
Fernández Fernández, Olaia	Ferrol	Vexetal
Casás Polo, Jaime	Mañón	Vexetal
Horta do País, S.L.	Miño	Comercializadores
Bañobre Lomba, Cristina	Miño	Industrias
Horta do País, S.L.	Miño	Vexetal
Lácteos de Moeche, S.L.	Moeche	Industrias
Gandería Lavandeira, S.C.	Moeche	Animal
López Calvo, Soraya	Moeche	Vexetal
González Pena, Bernardino	Monfero	Animal
Martínez Francisco, Brais	Mugardos	Vexetal
Matadero Industrial Cantalarrana, S.L.	Narón	Industrias
Blanco García, Eva María	Narón	Animal
Agronuquel, S.L.	Neda	Industrias
Agronuquel, S.L.	Neda	Vexetal
Iglesias Basanta, Leticia	Neda	Vexetal
Conservas Mar de Ardora, S.L.	Ortigueira	Industrias
Conservas Mar de Ardora, S.L.	Ortigueira	Algas
Caruncho Rodríguez, M^a Soledad	Ortigueira	Animal
Baamonde Montes, Helio	Ortigueira	Vexetal
Doce Novo, Borja	Ortigueira	Vexetal
Fojón Caruncho, José Enrique	Ortigueira	Vexetal
Leche Celta, S.L.U.	Pontedeume	Industrias
Corral Bellas, Rafael	Pontes de García Rodríguez (As)	Industrias
Corral Bellas, Rafael	Pontes de García Rodríguez (As)	Apicultura
Bieiteiras, T.C.	Pontes de García Rodríguez (As)	Animal
Fernández López, Santos	Pontes de García Rodríguez (As)	Animal
Ganadería Roidiz, S.C	Pontes de García Rodríguez (As)	Animal



Estratexia de Desenvolvemento Local Participativa

NOME	CONCELLO	TIPO PRODUCTOS CERTIFICADOS
Meijer, Michiel	Pontes de García Rodríguez (As)	Animal
Ramil Pajón, Juan	Pontes de García Rodríguez (As)	Animal
Teijeiro González, Sandra	Pontes de García Rodríguez (As)	Animal
Bieiteiras, T.C.	Pontes de García Rodríguez (As)	Vexetal
Corral Bellas, Rafael	Pontes de García Rodríguez (As)	Vexetal
Meijer, Michiel	Pontes de García Rodríguez (As)	Vexetal
Produtos Ecolóxicos Maruxas, S.L.	San Sadurniño	Industrias
S.A.T 4378 Panda	San Sadurniño	Animal
García Villaverde, Xosé María	San Sadurniño	Vexetal
Varela Romero, Iago	San Sadurniño	Vexetal
Alonso López, José Ángel	Valdoviño	Animal
López López, Beatriz	Valdoviño	Animal
Biohorta Horta Ecolóxica de Galicia, S.C.	Valdoviño	Vexetal
Regueiro Varela, Luís Vicente	Vilarmaior	Vexetal

Estratexia de Desenvolvemento Local Participativa

E.6. Anexos

Táboa 4. Superficies por concello e usos clasificado por SIOSE 2005 -2017

ARES	SUPERFICIES (ha) POR ANOS SIOSE					PORCENTAXES (%)	
	2017	2014	2011	2009	2005	% Respecto ao total do territorio ano 2017	% Variación comparativa 2005-2014
CLASIFICACIÓN C2							
Antrópico	316,81	184,13	183,87	183,87	164,59	17,31%	10,61%
Bosques	487,39	488,65	467,84	467,84	467,55	26,64%	4,32%
Superficie agraria utilizada*	498,61	769,59	775,72	775,72	778,90	27,25%	-1,21%
Matogueira**	421,21	283,03	297,96	297,96	312,02	23,02%	-10,25%
Zonas sen vexetación	50,76	56,90	56,90	56,90	59,17	2,77%	-3,99%
Auga	54,91	-	-	-	-	3,00%	0,00%
Mar	0	38,15	0	0	0	0,00%	100,00%
TOTAL	1.829,68	1.820,44	1.782,29	1.782,29	1.782,23		

Estratexia de Desenvolvemento Local Participativa

CABANAS		SUPERFICIES (ha) POR ANOS SIOSE					PORCENTAXES (%)	
CLASIFICACIÓN C2	2017	2014	2011	2009	2005	% Respecto ao total do territorio ano 2017	% Variación comparativa 2005-2014	
Antrópico	327,76	365,23	370,62	370,62	341,85	11,09%	6,40%	
Bosques	1.603,36	1.725,94	1.658,36	1.658,36	1.645,45	54,23%	4,66%	
Superficie agraria utilizada*	593,29	600,05	627,49	627,49	649,13	20,07%	-8,18%	
Matogueira**	351,00	200,07	195,91	195,91	194,54	11,87%	2,76%	
Zonas sen vexetación	17,56	30,94	69,86	69,86	91,27	0,59%	-194,99%	
Auga	15,89	6,10	6,10	6,10	6,10	0,54%	0,00%	
Mar	47,92	81,31	80,21	80,21	80,21	1,62%	1,36%	
TOTAL	2.956,78	3.009,65	3.008,54	3.008,54	3.008,54			

CAPELA (A)		SUPERFICIES (ha) POR ANOS SIOSE					PORCENTAXES (%)	
CLASIFICACIÓN C2	2017	2014	2011	2009	2005	% Respecto ao total do territorio ano 2017	% Variación comparativa a 2005-2014	
Antrópico	160,66	135,42	135,43	135,43	122,72	2,81%	9,38%	
Bosques	2.877,38	2.418,77	2.376,89	2.376,89	2.360,71	50,27%	2,40%	
Superficie agraria utilizada*	2.074,53	1.680,29	1.753,11	1.753,11	1.788,86	36,24%	-6,46%	
Matogueira**	531,61	1.147,67	1.135,25	1.135,25	1.125,06	9,29%	1,97%	
Zonas sen vexetación	63,12	380,89	362,36	362,36	365,70	1,10%	3,99%	
Auga	16,86	7,52	7,52	7,52	7,51	0,29%	0,00%	
Mar	-	-	-	-	-	0,00%	0,00%	
TOTAL	5.724,16	5.770,56	5.770,56	5.770,56	5.770,56			

Estratexia de Desenvolvemento Local Participativa

CARIÑO		SUPERFICIES (ha) POR ANOS SIOSE					PORCENTAXES (%)	
CLASIFICACIÓN C2	2017	2014	2011	2009	2005	% Respecto ao total do territorio ano 2017	% Variación comparativ a 2005-2014	
Antrópico	247,95	253,22	251,04	251,04	248,12	5,15%	2,02%	
Bosques	2.080,12	2.240,64	2.099,95	2.099,95	2.195,64	43,19%	2,01%	
Superficie agraria utilizada*	656,96	926,13	954,67	954,67	936,57	13,64%	-1,13%	
Matogueira**	1.338,70	771,70	885,96	885,96	811,61	27,79%	-5,17%	
Zonas sen vexetación	348,15	510,14	510,14	510,14	509,84	7,23%	0,06%	
Auga	61,74	-	-	-	-	1,28%	0,00%	
Mar	82,95	65,49	2,39	2,39	2,39	1,72%	0,00%	
TOTAL	4.816,57	4.767,33	4.704,16	4.704,16	4.704,16			

CEDEIRA		SUPERFICIES (ha) POR ANOS SIOSE					PORCENTAXES (%)	
CLASIFICACIÓN C2	2017	2014	2011	2009	2005	% Respecto ao total do territorio ano 2017	% Variación comparati va 2005- 2014	
Antrópico	414,77	207,27	210,48	210,48	183,98	4,80%	11,24%	
Bosques	4.857,30	3.297,55	4.467,12	4.414,42	4.769,15	56,25%	-44,63%	
Superficie agraria utilizada*	1.994,95	3.815,78	2.114,83	2.114,83	2.115,30	23,10%	44,56%	
Matogueira**	1.153,99	603,03	1.138,32	1.191,02	862,31	13,36%	-43,00%	
Zonas sen vexetación	145,62	602,40	595,29	595,29	595,27	1,69%	1,18%	
Auga	66,27	2,55	2,55	2,55	2,55	0,77%	0,00%	
Mar	2,14	72,94	6,50	6,50	6,50	0,02%	0,00%	
TOTAL	4.816,57	4.767,33	4.704,16	4.704,16	4.704,16			

Estratexia de Desenvolvemento Local Participativa

CERDIDO		SUPERFICIES (ha) POR ANOS SIOSE					PORCENTAXES (%)	
CLASIFICACIÓN C2	2017	2014	2011	2009	2005	% Respecto ao total do territorio ano 2017	% Variación comparati va 2005-2014	
Antrópico	232,28	111,46	112,78	112,78	95,54	4,39%	14,29%	
Bosques	4.083,08	4.159,61	3.999,11	3.999,11	4.080,14	77,11%	1,91%	
Superficie agraria utilizada*	796,68	900,68	938,82	938,82	940,42	15,04%	-4,41%	
Matogueira**	143,71	87,88	217,61	217,61	152,22	2,71%	-73,21%	
Zonas sen vexetación	38,73	12,55	3,86	3,86	3,86	0,73%	69,24%	
Auga	0,85	-	-	-	-	0,02%	0,00%	
Mar	-	-	-	-	-	0,00%	0,00%	
TOTAL	5.295,32	5.272,18	5.272,18	5.272,18	5.272,18			

FENE		SUPERFICIES (ha) POR ANOS SIOSE					PORCENTAXES (%)	
CLASIFICACIÓN C2	2017	2014	2011	2009	2005	% Respecto ao total do territorio ano 2017	% Variación comparati va 2005-2014	
Antrópico	565,61	793,28	793,27	793,27	799,43	20,60%	-0,78%	
Bosques	1.145,47	1.211,19	1.169,67	1.169,67	1.058,16	41,72%	12,63%	
Superficie agraria utilizada*	845,79	566,91	591,54	591,54	596,56	30,81%	-5,23%	
Matogueira**	171,56	124,90	141,72	141,72	140,16	6,25%	-12,21%	
Zonas sen vexetación	6,93	4,15	4,22	4,22	106,12	0,25%	-2459,46%	
Auga	8,92	-	-	-	-	0,32%	0,00%	
Mar	1,29	3,67	2,54	2,54	2,54	0,05%	0,00%	
TOTAL	2.745,57	2.704,09	2.702,96	2.702,96	2.702,96			

Estratexia de Desenvolvemento Local Participativa

FERROL		SUPERFICIES (ha) POR ANOS SIOSE				PORCENTAXES (%)	
CLASIFICACIÓN C2	2017	2014	2011	2009	2005	% Respecto ao total do territorio ano 2017	% Variación comparati va 2005-2014
Antrópico	2.168,64	1.764,96	1.643,08	1.643,08	1.531,85	25,82%	13,21%
Bosques	2.449,69	2.573,49	2.190,06	2.190,06	2.180,86	29,17%	15,26%
Superficie agraria utilizada*	1.246,91	1.810,62	1.883,41	1.883,41	1.941,08	14,85%	-7,21%
Matogueira**	2.171,23	1.609,66	1.844,84	1.844,84	1.785,99	25,85%	-10,95%
Zonas sen vexetación	313,20	437,29	632,29	632,29	753,83	3,73%	-72,39%
Auga	46,57	30,04	32,39	32,39	32,39	0,55%	0,00%
Mar	2,63	107,68	7,13	7,13	7,13	0,03%	0,00%
TOTAL	8.398,88	8.333,75	8.233,20	8.233,20	8.233,12		

MAÑÓN		SUPERFICIES (ha) POR ANOS SIOSE				PORCENTAXES (%)	
CLASIFICACIÓN C2	2017	2014	2011	2009	2005	% Respecto ao total do territorio ano 2017	% Variación comparati va 2005-2014
Antrópico	308,54	181,34	183,28	183,28	188,03	3,72%	-3,69%
Bosques	4.677,71	4.446,67	4.097,25	4.097,25	4.065,32	56,40%	8,58%
Superficie agraria utilizada*	2.032,07	1.609,51	1.826,98	1.826,98	1.900,99	24,50%	-18,11%
Matogueira**	1.086,46	1.694,35	1.840,04	1.840,04	1.791,95	13,10%	-5,76%
Zonas sen vexetación	78,68	180,37	164,68	164,68	164,40	0,95%	8,85%
Auga	100,27	29,64	29,64	29,64	29,64	1,21%	0,00%
Mar	10,66	81,20	50,98	50,98	50,98	0,13%	0,00%
TOTAL	8.294,37	8.223,08	8.192,86	8.192,86	8.191,32		

Estratexia de Desenvolvemento Local Participativa

MIÑO	SUPERFICIES (ha) POR ANOS SIOSE					PORCENTAXES (%)	
CLASIFICACIÓN C2	2017	2014	2011	2009	2005	% Respecto ao total do territorio ano 2017	% Variación comparati va 2005-2014
Antrópico	630,91	525,43	515,66	515,66	468,51	18,97%	10,83%
Bosques	1.462,98	1.574,54	1.556,64	1.556,64	1.563,67	43,99%	0,69%
Superficie agraria utilizada*	723,32	1.060,16	1.077,22	1.077,22	1.119,83	21,75%	-5,63%
Matogueira**	423,78	38,85	49,04	49,04	46,54	12,74%	-19,78%
Zonas sen vexetación	14,86	23,31	23,31	23,31	22,37	0,45%	4,04%
Auga	28,52	11,02	11,64	11,64	11,64	0,86%	0,00%
Mar	41,55	54,00	41,61	41,61	41,61	1,25%	0,00%
TOTAL	3.325,93	3.287,32	3.275,12	3.275,12	3.274,18		

MOECHE	SUPERFICIES (ha) POR ANOS SIOSE					PORCENTAXES (%)	
CLASIFICACIÓN C2	2017	2014	2011	2009	2005	% Respecto ao total do territorio ano 2017	% Variación comparati va 2005-2014
Antrópico	342,88	140,99	138,99	138,99	125,67	7,10%	10,87%
Bosques	2.933,98	2.840,29	2.799,55	2.799,55	2.852,47	60,74%	-0,43%
Superficie agraria utilizada*	1.253,99	1.713,09	1.649,71	1.649,71	1.648,99	25,96%	3,74%
Matogueira**	256,81	153,80	258,51	258,51	219,62	5,32%	-42,80%
Zonas sen vexetación	40,22	-	1,42	1,42	1,42	0,83%	0,00%
Auga	2,54	2,00	2,00	2,00	2,00	0,05%	0,00%
Mar	-	-	-	-	-	0,00%	0,00%
TOTAL	4.830,42	4.850,17	4.850,17	4.850,17	4.850,17		

Estratexia de Desenvolvemento Local Participativa

MONFERO		SUPERFICIES (ha) POR ANOS SIOSE				PORCENTAXES (%)	
CLASIFICACIÓN C2	2017	2014	2011	2009	2005	% Respecto ao total do territorio ano 2017	% Variación comparati va 2005-2014
Antrópico	827,14	213,98	213,55	213,55	163,40	4,73%	23,64%
Bosques	9.255,35	8.882,24	8.504,23	8.504,23	8.523,69	52,92%	4,04%
Superficie agraria utilizada*	3.723,86	3.878,32	4.006,99	4.006,99	4.086,41	21,29%	-5,37%
Matogueira**	3.564,54	3.972,60	4.103,39	4.103,39	4.050,59	20,38%	-1,96%
Zonas sen vexetación	82,96	37,90	156,87	156,87	160,95	0,47%	-324,63%
Auga	35,89	238,99	238,99	238,99	238,99	0,21%	0,00%
Mar	-	-	-	-	-	0,00%	0,00%
TOTAL	17.489,74	17.224,03	17.224,03	17.224,03	17.224,03		

MUGARDOS		SUPERFICIES (ha) POR ANOS SIOSE				PORCENTAXES (%)	
CLASIFICACIÓN C2	2017	2014	2011	2009	2005	% Respecto ao total do territorio ano 2017	% Variación comparati va 2005-2014
Antrópico	370,25	238,17	242,79	242,79	244,16	29,59%	-2,52%
Bosques	329,28	350,30	336,92	336,92	339,72	26,31%	3,02%
Superficie agraria utilizada*	354,36	617,07	615,82	615,82	611,59	28,32%	0,89%
Matogueira**	186,00	19,89	27,51	27,51	27,55	14,86%	-38,53%
Zonas sen vexetación	9,09	-	2,39	2,39	2,39	0,73%	0,00%
Auga	0,94	-	-	-	-	0,08%	0,00%
Mar	1,46	7,06	0,69	0,69	0,69	0,12%	0,00%
TOTAL	1.251,37	1.232,48	1.226,11	1.226,11	1.226,11		

Estratexia de Desenvolvemento Local Participativa

NARÓN		SUPERFICIES (ha) POR ANOS SIOSE				PORCENTAXES (%)	
CLASIFICACIÓN C2	2017	2014	2011	2009	2005	% Respecto ao total do territorio ano 2017	% Variación comparati va 2005-2014
Antrópico	1.266,28	1.398,26	1.384,72	1.384,72	1.217,21	18,84%	12,95%
Bosques	2.193,63	2.470,58	2.132,68	2.132,68	2.177,43	32,65%	11,87%
Superficie agraria utilizada*	2.236,47	2.284,60	2.371,13	2.371,13	2.417,66	33,28%	-5,82%
Matogueira**	945,22	492,11	588,98	588,98	583,23	14,07%	-18,52%
Zonas sen vexetación	45,69	40,41	208,41	208,41	290,38	0,68%	-618,54%
Auga	22,10	-	-	-	-	0,33%	0,00%
Mar	10,13	24,60	10,61	10,61	10,61	0,15%	0,00%
TOTAL	6.719,53	6.710,56	6.696,53	6.696,53	6.696,52		

NEDA		SUPERFICIES (ha) POR ANOS SIOSE				PORCENTAXES (%)	
CLASIFICACIÓN C2	2017	2014	2011	2009	2005	% Respecto ao total do territorio ano 2017	% Variación comparati va 2005-2014
Antrópico	245,25	342,93	339,35	339,35	323,81	10,29%	5,57%
Bosques	1.243,84	1.222,09	1.162,39	1.162,39	1.015,72	52,20%	16,89%
Superficie agraria utilizada*	564,42	533,03	539,69	539,69	548,38	23,69%	-2,88%
Matogueira**	292,01	262,55	248,24	248,24	217,75	12,25%	17,06%
Zonas sen vexetación	13,31	-	70,93	70,93	254,94	0,56%	0,00%
Auga	11,04	-	-	-	-	0,46%	0,00%
Mar	13,04	12,42	12,42	12,42	12,42	0,55%	0,00%
TOTAL	2.382,91	2.373,02	2.373,02	2.373,02	2.373,02		

Estratexia de Desenvolvemento Local Participativa

ORTIGUEIRA		SUPERFICIES (ha) POR ANOS SIOSE					PORCENTAXES (%)	
CLASIFICACIÓN C2	2017	2014	2011	2009	2005	% Respecto ao total do territorio ano 2017	% Variación comparati va 2005-2014	
Antrópico	909,55	854,34	878,91	878,91	766,12	4,31%	10,33%	
Bosques	12.966,75	12.753,36	12.498,67	12.492,05	12.750,35	61,44%	0,02%	
Superficie agraria utilizada*	5.067,68	4.303,69	4.198,10	4.198,10	4.338,89	24,01%	-0,82%	
Matogueira**	1.490,49	2.617,95	3.089,00	3.095,62	2.817,70	7,06%	-7,63%	
Zonas sen vexetación	247,77	337,87	152,51	152,51	143,94	1,17%	0,00%	
Auga	99,48	2,78	2,78	2,78	2,78	0,47%	0,00%	
Mar	321,39	251,93	223,72	223,72	223,91	1,52%	0,00%	
TOTAL	21.103,11	21.121,92	21.043,69	21.043,69	21.043,69			

PONTEDEUME		SUPERFICIES (ha) POR ANOS SIOSE					PORCENTAXES (%)	
CLASIFICACIÓN C2	2017	2014	2011	2009	2005	% Respecto ao total do territorio ano 2017	% Variación comparati va 2005-2014	
Antrópico	345,62	327,10	325,86	325,86	318,15	11,31%	2,73%	
Bosques	1.391,69	1.511,56	1.516,33	1.516,33	1.502,09	45,53%	0,63%	
Superficie agraria utilizada*	782,25	948,58	961,67	961,67	992,26	25,59%	-4,61%	
Matogueira**	288,70	56,03	39,42	39,42	30,76	9,45%	45,09%	
Zonas sen vexetación	32,02	16,76	16,76	16,76	16,75	1,05%	0,00%	
Auga	118,46	3,40	3,40	3,40	3,40	3,88%	0,00%	
Mar	97,66	72,32	57,59	57,59	57,59	3,20%	0,00%	
TOTAL	3.056,38	2.935,75	2.921,02	2.921,02	2.921,02			

Estratexia de Desenvolvemento Local Participativa

PONTES DE GARCÍA RODRÍGUEZ (AS)		SUPERFICIES (ha) POR ANOS SIOSE				PORCENTAXES (%)	
CLASIFICACIÓN C2	2017	2014	2011	2009	2005	% Respecto ao total do territorio ano 2017	% Variación comparati va 2005-2014
Antrópico	1.443,50	956,55	1.594,56	1.594,56	1.870,91	5,85%	-95,59%
Bosques	10.928,19	10.280,91	9.431,49	9.431,49	9.552,69	44,30%	7,08%
Superficie agraria utilizada*	3.616,80	4.156,23	4.829,60	4.829,60	4.945,89	14,66%	-19,00%
Matogueira**	7.248,96	8.114,11	8.125,16	8.125,16	8.134,82	29,38%	-0,26%
Zonas sen vexetación	205,89	202,61	187,90	187,90	72,79	0,83%	0,00%
Auga	1.226,82	1.273,03	814,73	814,73	406,32	4,97%	0,00%
Mar	-	-	-	-	-	0,00%	0,00%
TOTAL	24.670,17	24.983,43	24.983,43	24.983,43	24.983,43		

SAN SADURNIÑO		SUPERFICIES (ha) POR ANOS SIOSE				PORCENTAXES (%)	
CLASIFICACIÓN C2	2017	2014	2011	2009	2005	% Respecto ao total do territorio ano 2017	% Variación comparati va 2005-2014
Antrópico	614,12	344,64	344,71	344,71	331,77	6,19%	3,73%
Bosques	5.901,00	5.905,95	5.705,31	5.705,31	5.752,01	59,49%	2,61%
Superficie agraria utilizada*	2.248,46	2.706,14	2.814,90	2.814,90	2.888,25	22,67%	-6,73%
Matogueira**	1.021,66	1.002,20	1.077,86	1.077,86	970,74	10,30%	3,14%
Zonas sen vexetación	108,12	5,04	21,20	21,20	21,20	1,09%	0,00%
Auga	25,51	-	-	-	-	0,26%	0,00%
Mar	-	-	-	-	-	0,00%	0,00%
TOTAL	9.918,88	9.963,98	9.963,98	9.963,98	9.963,98		

Estratexia de Desenvolvemento Local Participativa

SOMOZAS (AS)		SUPERFICIES (ha) POR ANOS SIOSE					PORCENTAXES (%)	
CLASIFICACIÓN C2	2017	2014	2011	2009	2005	% Respecto ao total do territorio ano 2017	% Variación comparati va 2005-2014	
Antrópico	420,86	301,20	263,69	263,69	222,23	5,88%	26,22%	
Bosques	4.110,37	3.905,05	3.754,20	3.754,20	3.868,78	57,44%	0,93%	
Superficie agraria utilizada*	1.758,48	1.743,83	1.864,73	1.864,73	1.888,71	24,57%	-8,31%	
Matogueira**	770,75	1.127,66	1.200,80	1.200,80	1.109,48	10,77%	1,61%	
Zonas sen vexetación	88,19	24,02	18,36	18,36	12,58	1,23%	0,00%	
Auga	7,43	-	-	-	-	0,10%	0,00%	
Mar	-	-	-	-	-	0,00%	0,00%	
TOTAL	7.156,08	7.101,77	7.101,77	7.101,77	7.101,77			

VALDOVIÑO		SUPERFICIES (ha) POR ANOS SIOSE					PORCENTAXES (%)	
CLASIFICACIÓN C2	2017	2014	2011	2009	2005	% Respecto ao total do territorio ano 2017	% Variación comparati va 2005-2014	
Antrópico	704,95	474,27	474,56	474,56	407,53	7,97%	14,07%	
Bosques	4.033,95	4.590,98	4.345,55	4.345,55	4.431,88	45,59%	3,47%	
Superficie agraria utilizada*	2.222,74	2.368,29	2.430,43	2.430,43	2.472,41	25,12%	-4,40%	
Matogueira**	1.220,31	671,18	848,54	848,54	796,53	13,79%	-18,68%	
Zonas sen vexetación	209,80	336,72	341,46	341,46	331,62	2,37%	0,00%	
Auga	319,83	214,81	213,69	213,69	214,06	3,61%	0,00%	
Mar	136,64	255,07	165,34	165,34	165,53	1,54%	0,00%	
TOTAL	8.848,23	8.911,34	8.819,57	8.819,57	8.819,56			

Estratexia de Desenvolvemento Local Participativa

VILARMAIOR	SUPERFICIES (ha) POR ANOS SIOSE					PORCENTAXES (%)	
	2017	2014	2011	2009	2005	% Respecto ao total do territorio ano 2017	% Variación comparati va 2005-2014
Antrópico	167,48	240,61	239,93	239,93	244,85	5,57%	-1,76%
Bosques	1.944,05	1.963,87	1.940,38	1.940,38	1.938,53	64,71%	1,29%
Superficie agraria utilizada*	650,27	712,41	713,95	713,95	740,33	21,64%	-3,92%
Matogueira**	203,14	96,70	98,30	98,30	68,83	6,76%	28,82%
Zonas sen vexetación	35,57	8,26	29,27	29,27	29,30	1,18%	0,00%
Auga	3,85	-	-	-	-	0,13%	0,00%
Mar	-	-	-	-	-	0,00%	0,00%
TOTAL	3.004,36	3.021,84	3.021,84	3.021,84	3.021,84		

*Superficie agraria útil (SAU): conxunto de superficie de terras labradas e terras para pastos permanentes.

**Matogueira: Agrupación vexetal definida pola súa estrutura ou aspecto, conferidos polo feito de que o seu estrato superior está caracterizado polo predominio de matos (especies leñosas relativamente baixas e ramificadas dende a súa base).

Estratexia de Desenvolvemento Local Participativa

Táboa 8. Superficies por concellos segundo o MFE de máxima actualidade (2020)

Ares		
Tipo de superficie	Superficie (ha)	% da Superficie total
Herbal	0,00	0,0%
Mato	296,81	16,7%
Superficie agrícola	788,87	44,3%
Superficie artificial	133,51	7,5%
Superficie con escasa ou nula vexetación	22,78	1,3%
Superficie de auga	0,00	0,0%
Superficie forestal	538,59	30,2%
Superficie húmida	0,00	0,0%
TOTAL	1.780,55	

Cabanas		
Tipo de superficie	Superficie (ha)	% da Superficie total
Herbal	15,50	0,52%
Mato	70,00	2,33%
Superficie agrícola	807,90	26,90%
Superficie artificial	125,25	4,17%
Superficie con escasa ou nula vexetación	8,62	0,29%
Superficie de auga	57,68	1,92%
Superficie forestal	1.918,75	63,88%
Superficie húmida	0,00	0,00%
TOTAL	3.003,68	

Estratexia de Desenvolvemento Local Participativa

A Capela		
Tipo de superficie	Superficie (ha)	% da Superficie total
Herbal	74,91	1,30%
Mato	1.328,44	23,02%
Superficie agrícola	1.642,69	28,47%
Superficie artificial	12,21	0,21%
Superficie con escasa ou nula vexetación	4,95	0,09%
Superficie de auga	0,00	0,00%
Superficie forestal	2.707,35	46,92%
Superficie húmida	0,00	0,00%
TOTAL	5.770,56	

Cariño		
Tipo de superficie	Superficie (ha)	% da Superficie total
Herbal	69,56	1,48%
Mato	1.326,72	28,24%
Superficie agrícola	557,55	11,87%
Superficie artificial	163,60	3,48%
Superficie con escasa ou nula vexetación	41,25	0,88%
Superficie de auga	0,00	0,00%
Superficie forestal	2.539,37	54,05%
Superficie húmida	0,00	0,00%
TOTAL	4.698,04	

Estratexia de Desenvolvemento Local Participativa

Cedeira		
Tipo de superficie	Superficie (ha)	% da Superficie total
Herbal	154,57	1,81%
Mato	903,54	10,58%
Superficie agrícola	1.877,97	21,99%
Superficie artificial	145,64	1,71%
Superficie con escasa ou nula vexetación	123,87	1,45%
Superficie de auga	7,36	0,09%
Superficie forestal	5.326,50	62,38%
Superficie húmida	0,00	0,00%
TOTAL	8.539,46	

Cerdido		
Tipo de superficie	Superficie (ha)	% da Superficie total
Herbal	0,00	0,00%
Mato	34,27	0,65%
Superficie agrícola	1.006,70	19,09%
Superficie artificial	9,45	0,18%
Superficie con escasa ou nula vexetación	0,00	0,00%
Superficie de auga	0,00	0,00%
Superficie forestal	4.221,76	80,08%
Superficie húmida	0,00	0,00%
TOTAL	5.272,18	

Estratexia de Desenvolvemento Local Participativa

Fene		
Tipo de superficie	Superficie (ha)	% da Superficie total
Herbal	12,60	0,47%
Mato	33,39	1,24%
Superficie agrícola	934,74	34,59%
Superficie artificial	456,80	16,91%
Superficie con escasa ou nula vexetación	0,00	0,00%
Superficie de auga	2,47	0,09%
Superficie forestal	1.262,10	46,71%
Superficie húmida	0,00	0,00%
TOTAL	2.702,10	

Ferrol		
Tipo de superficie	Superficie (ha)	% da Superficie total
Herbal	94,71	1,15%
Mato	1.604,27	19,47%
Superficie agrícola	1.987,57	24,12%
Superficie artificial	1.353,06	16,42%
Superficie con escasa ou nula vexetación	161,75	1,96%
Superficie de auga	22,85	0,28%
Superficie forestal	2.960,47	35,93%
Superficie húmida	54,79	0,66%
TOTAL	8.239,48	

Estratexia de Desenvolvemento Local Participativa

Mañón		
Tipo de superficie	Superficie (ha)	% da Superficie total
Herbal	0,00	0,00%
Mato	1.260,26	15,38%
Superficie agrícola	1.438,18	17,55%
Superficie artificial	108,50	1,32%
Superficie con escasa ou nula vexetación	88,84	1,08%
Superficie de auga	87,03	1,06%
Superficie forestal	5.201,62	63,49%
Superficie húmida	8,55	0,10%
TOTAL	8.192,98	

Miño		
Tipo de superficie	Superficie (ha)	% da Superficie total
Herbal	0,00	0,00%
Mato	0,00	0,00%
Superficie agrícola	1.353,27	41,40%
Superficie artificial	180,37	5,52%
Superficie con escasa ou nula vexetación	26,68	0,82%
Superficie de auga	1,17	0,04%
Superficie forestal	1.658,75	50,75%
Superficie húmida	48,24	1,48%
TOTAL	3.268,48	

Estratexia de Desenvolvemento Local Participativa

Moeche		
Tipo de superficie	Superficie (ha)	% da Superficie total
Herbal	0,00	0,00%
Mato	62,01	1,28%
Superficie agrícola	1.716,44	35,39%
Superficie artificial	24,24	0,50%
Superficie con escasa ou nula vexetación	0,00	0,00%
Superficie de auga	0,00	0,00%
Superficie forestal	3.047,49	62,83%
Superficie húmida	0,00	0,00%
TOTAL	4.850,17	

Monfero		
Tipo de superficie	Superficie (ha)	% da Superficie total
Herbal	128,43	0,75%
Mato	2.982,21	17,31%
Superficie agrícola	3.680,36	21,37%
Superficie artificial	90,78	0,53%
Superficie con escasa ou nula vexetación	0,00	0,00%
Superficie de auga	225,64	1,31%
Superficie forestal	10.116,61	58,74%
Superficie húmida	0,00	0,00%
TOTAL	17.224,03	

Estratexia de Desenvolvemento Local Participativa

Mugardos		
Tipo de superficie	Superficie (ha)	% da Superficie total
Herbal	0,00	0,00%
Mato	8,25	0,67%
Superficie agrícola	733,04	59,82%
Superficie artificial	95,90	7,83%
Superficie con escasa ou nula vexetación	0,00	0,00%
Superficie de auga	0,00	0,00%
Superficie forestal	388,25	31,68%
Superficie húmida	0,00	0,00%
TOTAL	1.225,43	

Narón		
Tipo de superficie	Superficie (ha)	% da Superficie total
Herbal	0,00	0,00%
Mato	408,17	6,10%
Superficie agrícola	2.743,56	41,02%
Superficie artificial	885,35	13,24%
Superficie con escasa ou nula vexetación	37,46	0,56%
Superficie de auga	9,34	0,14%
Superficie forestal	2.603,74	38,93%
Superficie húmida	0,00	0,00%
TOTAL	6.687,61	

Estratexia de Desenvolvemento Local Participativa

Neda		
Tipo de superficie	Superficie (ha)	% da Superficie total
Herbal	0,00	0,00%
Mato	156,92	6,62%
Superficie agrícola	649,79	27,39%
Superficie artificial	219,92	9,27%
Superficie con escasa ou nula vexetación	0,00	0,00%
Superficie de auga	14,46	0,61%
Superficie forestal	1.331,00	56,11%
Superficie húmida	0,00	0,00%
TOTAL	2.372,09	

Ortigueira		
Tipo de superficie	Superficie (ha)	% da Superficie total
Herbal	50,48	0,24%
Mato	2.013,28	9,64%
Superficie agrícola	4.334,86	20,75%
Superficie artificial	273,72	1,31%
Superficie con escasa ou nula vexetación	119,57	0,57%
Superficie de auga	32,52	0,16%
Superficie forestal	14.058,72	67,29%
Superficie húmida	9,89	0,05%
TOTAL	20.893,03	

Estratexia de Desenvolvemento Local Participativa

Pontedeume		
Tipo de superficie	Superficie (ha)	% da Superficie total
Herbal	7,39	0,25%
Mato	7,37	0,25%
Superficie agrícola	1.132,19	38,80%
Superficie artificial	131,89	4,52%
Superficie con escasa ou nula vexetación	4,74	0,16%
Superficie de auga	39,56	1,36%
Superficie forestal	1.595,08	54,66%
Superficie húmida	0,00	0,00%
TOTAL	2.918,22	

Pontes de García Rodríguez (As)		
Tipo de superficie	Superficie (ha)	% da Superficie total
Herbal	524,99	2,10%
Mato	5.855,32	23,44%
Superficie agrícola	3.243,24	12,98%
Superficie artificial	2.154,29	8,62%
Superficie con escasa ou nula vexetación	0,00	0,00%
Superficie de auga	381,07	1,53%
Superficie forestal	12.824,51	51,33%
Superficie húmida	0,00	0,00%
TOTAL	24.983,43	

Estratexia de Desenvolvemento Local Participativa

San Sadurniño		
Tipo de superficie	Superficie (ha)	% da Superficie total
Herbal	19,51	0,20%
Mato	739,49	7,42%
Superficie agrícola	2.806,31	28,16%
Superficie artificial	211,00	2,12%
Superficie con escasa ou nula vexetación	0,00	0,00%
Superficie de auga	0,60	0,01%
Superficie forestal	6.187,06	62,09%
Superficie húmida	0,00	0,00%
TOTAL	9.963,97	

Somozas (As)		
Tipo de superficie	Superficie (ha)	% da Superficie total
Herbal	1,10	0,02%
Mato	637,85	8,98%
Superficie agrícola	1.837,41	25,87%
Superficie artificial	162,17	2,28%
Superficie con escasa ou nula vexetación	0,00	0,00%
Superficie de auga	0,00	0,00%
Superficie forestal	4.463,23	62,85%
Superficie húmida	0,00	0,00%
TOTAL	7.101,77	

Estratexia de Desenvolvemento Local Participativa

Valdoviño		
Tipo de superficie	Superficie (ha)	% da Superficie total
Herbal	62,73	0,71%
Mato	544,54	6,14%
Superficie agrícola	2.899,13	32,69%
Superficie artificial	53,62	0,60%
Superficie con escasa ou nula vexetación	215,11	2,43%
Superficie de auga	390,03	4,40%
Superficie forestal	4.552,66	51,34%
Superficie húmida	150,07	1,69%
TOTAL	8.867,89	

Vilarmaior		
Tipo de superficie	Superficie (ha)	% da Superficie total
Herbal	31,75	1,05%
Mato	13,39	0,44%
Superficie agrícola	769,02	25,45%
Superficie artificial	80,95	2,68%
Superficie con escasa ou nula vexetación	0,00	0,00%
Superficie de auga	0,00	0,00%
Superficie forestal	2.126,73	70,38%
Superficie húmida	0,00	0,00%
TOTAL	3.021,84	

Estratexia de Desenvolvemento Local Participativa

Táboa 10. Superficies segundo o SIXPAC de 2016 e de 2022 por concello

A Capela						
Uso	SIXPAC 2016		SIXPAC 2022		Variación SIXPAC 2016-2022	
	Superficie (ha)	% da Superficie total	Superficie (ha)	% da Superficie total	Superficie (ha)	%
Matogueira	1.502,57	26,25%	1.444,73	25,24%	-57,84	-3,85%
Superficie agrícola	1.499,24	26,19%	1.466,13	25,61%	-33,11	-2,21%
Superficie artificial	140,40	2,45%	140,91	2,46%	0,51	0,36%
Superficie de auga	27,20	0,48%	27,20	0,48%	0,00	0,00%
Superficie forestal	2.474,00	43,22%	2.477,21	43,28%	3,21	0,13%
Superficie improdutivo	80,75	1,41%	167,99	2,93%	87,24	108,03%
TOTAL	5.724,16		5.724,16			

Ares						
Uso	SIXPAC 2016		SIXPAC 2022		Variación SIXPAC 2016-2022	
	Superficie (ha)	% da Superficie total	Superficie (ha)	% da Superficie total	Superficie (ha)	%
Matogueira	421,97	23,75%	411,66	23,17%	-10,32	-2,45%
Superficie agrícola	530,55	29,86%	480,21	27,03%	-50,34	-9,49%
Superficie artificial	319,20	17,97%	320,37	18,03%	1,17	0,37%
Superficie de auga	0,59	0,03%	1,39	0,08%	0,80	135,25%
Superficie forestal	398,74	22,44%	398,76	22,45%	0,02	0,00%
Superficie improdutivo	105,46	5,94%	164,12	9,24%	58,66	55,63%
TOTAL	1.776,51		1.776,51			

Estratexia de Desenvolvemento Local Participativa

As Pontes de García Rodríguez						
Uso	SIXPAC 2016		SIXPAC 2022		Variación SIXPAC 2016-2022	
	Superficie (ha)	% da Superficie total	Superficie (ha)	% da Superficie total	Superficie (ha)	%
Matogueira	8.859,75	35,60%	8.506,20	34,18%	-353,54	-3,99%
Superficie agrícola	3.234,24	13,00%	3.257,50	13,09%	23,26	0,72%
Superficie artificial	1.202,86	4,83%	1.256,47	5,05%	53,61	4,46%
Superficie de auga	474,73	1,91%	1.364,42	5,48%	889,69	187,41%
Superficie forestal	9.644,07	38,76%	9.761,41	39,23%	117,34	1,22%
Superficie improdutiva	1.467,88	5,90%	737,53	2,96%	-730,36	-49,76%
TOTAL	24.883,53		24.883,53			

As Somozas						
Uso	SIXPAC 2016		SIXPAC 2022		Variación SIXPAC 2016-2022	
	Superficie (ha)	% da Superficie total	Superficie (ha)	% da Superficie total	Superficie (ha)	%
Matogueira	1.187,20	16,59%	1.088,77	15,21%	-98,44	-8,29%
Superficie agrícola	2.031,11	28,38%	1.896,60	26,50%	-134,51	-6,62%
Superficie artificial	363,91	5,09%	381,42	5,33%	17,51	4,81%
Superficie de auga	12,67	0,18%	12,78	0,18%	0,11	0,89%
Superficie forestal	3.416,56	47,74%	3.395,88	47,45%	-20,68	-0,61%
Superficie improdutiva	144,63	2,02%	380,63	5,32%	236,00	163,18%
TOTAL	7.156,08		7.156,08			

Estratexia de Desenvolvemento Local Participativa

Cabanas						
Uso	SIXPAC 2016		SIXPAC 2022		Variación SIXPAC 2016-2022	
	Superficie (ha)	% da Superficie total	Superficie (ha)	% da Superficie total	Superficie (ha)	%
Matogueira	249,62	8,45%	213,44	7,22%	-36,18	-14,49%
Superficie agrícola	536,89	18,17%	441,57	14,94%	-95,32	-17,75%
Superficie artificial	442,96	14,99%	440,71	14,91%	-2,25	-0,51%
Superficie de auga	67,13	2,27%	67,73	2,29%	0,60	0,89%
Superficie forestal	1.608,86	54,44%	1.610,81	54,50%	1,95	0,12%
Superficie improdutiva	50,09	1,69%	181,29	6,13%	131,20	261,91%
TOTAL	2.955,56		2.955,56			

Cariño						
Uso	SIXPAC 2016		SIXPAC 2022		Variación SIXPAC 2016-2022	
	Superficie (ha)	% da Superficie total	Superficie (ha)	% da Superficie total	Superficie (ha)	%
Matogueira	1.411,03	29,37%	1.397,22	29,08%	-13,82	-0,98%
Superficie agrícola	347,55	7,23%	346,29	7,21%	-1,26	-0,36%
Superficie artificial	355,33	7,39%	356,33	7,42%	1,00	0,28%
Superficie de auga	348,00	7,24%	375,21	7,81%	27,21	7,82%
Superficie forestal	2.099,61	43,70%	2.100,01	43,70%	0,40	0,02%
Superficie improdutiva	243,50	5,07%	229,96	4,79%	-13,54	-5,56%
TOTAL	4.805,02		4.805,02			

Estratexia de Desenvolvemento Local Participativa

Cedeira						
Uso	SIXPAC 2016		SIXPAC 2022		Variación SIXPAC 2016-2022	
	Superficie (ha)	% da Superficie total	Superficie (ha)	% da Superficie total	Superficie (ha)	%
Matogueira	1.172,82	13,62%	849,52	9,86%	-323,30	-27,57%
Superficie agrícola	1.608,61	18,67%	1.636,95	19,00%	28,35	1,76%
Superficie artificial	396,04	4,60%	407,99	4,74%	11,95	3,02%
Superficie de auga	253,96	2,95%	533,97	6,20%	280,01	110,26%
Superficie forestal	4.989,88	57,93%	4.960,61	57,59%	-29,27	-0,59%
Superficie improdutiva	192,43	2,23%	224,70	2,61%	32,27	16,77%
TOTAL	8.613,74		8.613,74			

Cerdido						
Uso	SIXPAC 2016		SIXPAC 2022		Variación SIXPAC 2016-2022	
	Superficie (ha)	% da Superficie total	Superficie (ha)	% da Superficie total	Superficie (ha)	%
Matogueira	343,10	6,48%	299,98	5,66%	-43,12	-12,57%
Superficie agrícola	849,17	16,04%	773,19	14,60%	-75,98	-8,95%
Superficie artificial	211,58	4,00%	216,92	4,10%	5,35	2,53%
Superficie de auga	14,24	0,27%	15,41	0,29%	1,18	8,26%
Superficie forestal	3.816,12	72,07%	3.814,10	72,03%	-2,02	-0,05%
Superficie improdutiva	61,13	1,15%	175,74	3,32%	114,61	187,49%
TOTAL	5.295,34		5.295,34			

Estratexia de Desenvolvemento Local Participativa

Fene						
Uso	SIXPAC 2016		SIXPAC 2022		Variación SIXPAC 2016-2022	
	Superficie (ha)	% da Superficie total	Superficie (ha)	% da Superficie total	Superficie (ha)	%
Matogueira	261,84	9,57%	241,30	8,81%	-20,54	-7,84%
Superficie agrícola	505,12	18,45%	475,12	17,36%	-30,00	-5,94%
Superficie artificial	754,65	27,57%	748,93	27,36%	-5,72	-0,76%
Superficie de auga	15,67	0,57%	15,64	0,57%	-0,02	-0,14%
Superficie forestal	1.093,98	39,96%	1.094,02	39,97%	0,05	0,00%
Superficie improdutiva	106,18	3,88%	162,41	5,93%	56,23	52,96%
TOTAL	2.737,43		2.737,43			

Ferrol						
Uso	SIXPAC 2016		SIXPAC 2022		Variación SIXPAC 2016-2022	
	Superficie (ha)	% da Superficie total	Superficie (ha)	% da Superficie total	Superficie (ha)	%
Matogueira	2.301,92	27,82%	2.120,48	25,63%	-181,44	-7,88%
Superficie agrícola	1.657,35	20,03%	1.423,50	17,20%	-233,85	-14,11%
Superficie artificial	1.677,57	20,27%	1.707,63	20,64%	30,06	1,79%
Superficie de auga	27,65	0,33%	188,92	2,28%	161,27	583,23%
Superficie forestal	2.201,35	26,60%	2.208,68	26,69%	7,33	0,33%
Superficie improdutiva	408,55	4,94%	625,19	7,56%	216,64	53,03%
TOTAL	8.274,39		8.274,39			

Estratexia de Desenvolvemento Local Participativa

Mañón						
Uso	SIXPAC 2016		SIXPAC 2022		Variación SIXPAC 2016-2022	
	Superficie (ha)	% da Superficie total	Superficie (ha)	% da Superficie total	Superficie (ha)	%
Matogueira	2.210,81	26,96%	2.047,34	24,97%	-163,47	-7,39%
Superficie agrícola	1.181,49	14,41%	1.213,60	14,80%	32,11	2,72%
Superficie artificial	256,96	3,13%	260,33	3,18%	3,37	1,31%
Superficie de auga	97,64	1,19%	97,63	1,19%	-0,01	-0,01%
Superficie forestal	4.321,61	52,71%	4.356,19	53,13%	34,58	0,80%
Superficie improdutiva	130,73	1,59%	224,14	2,73%	93,41	71,46%
TOTAL	8.199,23		8.199,23			

Miño						
Uso	SIXPAC 2016		SIXPAC 2022		Variación SIXPAC 2016-2022	
	Superficie (ha)	% da Superficie total	Superficie (ha)	% da Superficie total	Superficie (ha)	%
Matogueira	307,35	9,30%	239,50	7,25%	-67,85	-22,08%
Superficie agrícola	908,78	27,49%	687,38	20,79%	-221,40	-24,36%
Superficie artificial	532,38	16,11%	569,73	17,24%	37,34	7,01%
Superficie de auga	58,92	1,78%	58,57	1,77%	-0,36	-0,60%
Superficie forestal	1.345,47	40,70%	1.345,99	40,72%	0,52	0,04%
Superficie improdutiva	152,66	4,62%	404,41	12,23%	251,75	164,91%
TOTAL	3.305,57		3.305,57			

Estratexia de Desenvolvemento Local Participativa

Moeche						
Uso	SIXPAC 2016		SIXPAC 2022		Variación SIXPAC 2016-2022	
	Superficie (ha)	% da Superficie total	Superficie (ha)	% da Superficie total	Superficie (ha)	%
Matogueira	628,58	13,01%	572,23	11,85%	-56,34	-8,96%
Superficie agrícola	1.376,89	28,50%	1.381,07	28,59%	4,18	0,30%
Superficie artificial	331,02	6,85%	318,06	6,58%	-12,96	-3,91%
Superficie de auga	7,44	0,15%	7,46	0,15%	0,02	0,27%
Superficie forestal	2.421,04	50,12%	2.418,19	50,06%	-2,84	-0,12%
Superficie improdutiva	65,52	1,36%	133,46	2,76%	67,95	103,71%
TOTAL	4.830,49		4.830,49			

Monfero						
Uso	SIXPAC 2016		SIXPAC 2022		Variación SIXPAC 2016-2022	
	Superficie (ha)	% da Superficie total	Superficie (ha)	% da Superficie total	Superficie (ha)	%
Matogueira	4.614,46	26,71%	4.500,00	26,05%	-114,46	-2,48%
Superficie agrícola	3.461,84	20,04%	3.604,06	20,86%	142,22	4,11%
Superficie artificial	367,67	2,13%	366,43	2,12%	-1,24	-0,34%
Superficie de auga	289,39	1,68%	291,50	1,69%	2,11	0,73%
Superficie forestal	8.428,46	48,79%	8.381,96	48,52%	-46,50	-0,55%
Superficie improdutiva	114,43	0,66%	132,30	0,77%	17,87	15,62%
TOTAL	17.276,25		17.276,25			

Estratexia de Desenvolvemento Local Participativa

Mugardos						
Uso	SIXPAC 2016		SIXPAC 2022		Variación SIXPAC 2016-2022	
	Superficie (ha)	% da Superficie total	Superficie (ha)	% da Superficie total	Superficie (ha)	%
Matogueira	191,85	15,45%	184,43	14,86%	-7,42	-3,87%
Superficie agrícola	245,17	19,75%	238,83	19,24%	-6,34	-2,59%
Superficie artificial	478,92	38,58%	478,10	38,51%	-0,82	-0,17%
Superficie de auga	0,95	0,08%	1,45	0,12%	0,51	53,35%
Superficie forestal	280,93	22,63%	286,10	23,05%	5,18	1,84%
Superficie improdutiva	43,61	3,51%	52,51	4,23%	8,90	20,42%
TOTAL	1.241,42		1.241,42			

Narón						
Uso	SIXPAC 2016		SIXPAC 2022		Variación SIXPAC 2016-2022	
	Superficie (ha)	% da Superficie total	Superficie (ha)	% da Superficie total	Superficie (ha)	%
Matogueira	1.306,33	19,52%	1.021,89	15,27%	-284,43	-21,77%
Superficie agrícola	1.966,57	29,38%	1.281,76	19,15%	-684,82	-34,82%
Superficie artificial	1.199,22	17,92%	1.208,48	18,05%	9,26	0,77%
Superficie de auga	38,09	0,57%	38,43	0,57%	0,34	0,89%
Superficie forestal	1.888,38	28,21%	1.910,92	28,55%	22,54	1,19%
Superficie improdutiva	294,75	4,40%	1.231,86	18,40%	937,11	317,94%
TOTAL	6.693,34		6.693,34			

Estratexia de Desenvolvemento Local Participativa

Neda						
Uso	SIXPAC 2016		SIXPAC 2022		Variación SIXPAC 2016-2022	
	Superficie (ha)	% da Superficie total	Superficie (ha)	% da Superficie total	Superficie (ha)	%
Matogueira	370,88	15,68%	364,12	15,40%	-6,75	-1,82%
Superficie agrícola	413,75	17,50%	397,15	16,79%	-16,60	-4,01%
Superficie artificial	265,46	11,23%	265,96	11,25%	0,50	0,19%
Superficie de auga	9,84	0,42%	9,50	0,40%	-0,34	-3,48%
Superficie forestal	1.226,94	51,88%	1.226,38	51,86%	-0,56	-0,05%
Superficie improdutiva	77,87	3,29%	101,63	4,30%	23,76	30,51%
TOTAL	2.364,74		2.364,74			

Ortigueira						
Uso	SIXPAC 2016		SIXPAC 2022		Variación SIXPAC 2016-2022	
	Superficie (ha)	% da Superficie total	Superficie (ha)	% da Superficie total	Superficie (ha)	%
Matogueira	2.617,82	12,45%	2.445,35	11,63%	-172,47	-6,59%
Superficie agrícola	3.796,38	18,05%	3.923,36	18,65%	126,98	3,34%
Superficie artificial	706,91	3,36%	890,85	4,24%	183,94	26,02%
Superficie de auga	619,75	2,95%	450,54	2,14%	-169,22	-27,30%
Superficie forestal	12.889,17	61,28%	12.877,01	61,22%	-12,16	-0,09%
Superficie improdutiva	404,55	1,92%	447,48	2,13%	42,93	10,61%
TOTAL	21.034,58		21.034,58			

Estratexia de Desenvolvemento Local Participativa

San Sadurniño						
Uso	SIXPAC 2016		SIXPAC 2022		Variación SIXPAC 2016-2022	
	Superficie (ha)	% da Superficie total	Superficie (ha)	% da Superficie total	Superficie (ha)	%
Matogueira	1.526,36	15,39%	1.500,20	15,12%	-26,16	-1,71%
Superficie agrícola	2.377,86	23,97%	2.314,03	23,33%	-63,84	-2,68%
Superficie artificial	596,83	6,02%	621,42	6,26%	24,59	4,12%
Superficie de auga	40,59	0,41%	41,53	0,42%	0,93	2,30%
Superficie forestal	5.190,22	52,33%	5.186,48	52,29%	-3,74	-0,07%
Superficie improductiva	187,02	1,89%	255,23	2,57%	68,22	36,48%
TOTAL	9.918,88		9.918,88			

Valdoviño						
Uso	SIXPAC 2016		SIXPAC 2022		Variación SIXPAC 2016-2022	
	Superficie (ha)	% da Superficie total	Superficie (ha)	% da Superficie total	Superficie (ha)	%
Matogueira	1.137,74	13,14%	1.107,14	12,79%	-30,60	-2,69%
Superficie agrícola	2.164,72	25,00%	2.127,63	24,57%	-37,10	-1,71%
Superficie artificial	549,99	6,35%	556,38	6,43%	6,39	1,16%
Superficie de auga	665,15	7,68%	668,04	7,72%	2,89	0,43%
Superficie forestal	3.917,26	45,24%	3.912,04	45,18%	-5,22	-0,13%
Superficie improductiva	224,09	2,59%	287,72	3,32%	63,64	28,40%
TOTAL	8.658,96		8.658,96			

Estratexia de Desenvolvemento Local Participativa

Vilamaior						
Uso	SIXPAC 2016		SIXPAC 2022		Variación SIXPAC 2016-2022	
	Superficie (ha)	% da Superficie total	Superficie (ha)	% da Superficie total	Superficie (ha)	%
Matogueira	361,51	12,03%	305,45	10,17%	-56,06	-15,51%
Superficie agrícola	672,98	22,40%	572,79	19,07%	-100,19	-14,89%
Superficie artificial	151,12	5,03%	151,71	5,05%	0,59	0,39%
Superficie de auga	11,68	0,39%	11,73	0,39%	0,04	0,37%
Superficie forestal	1.757,30	58,49%	1.763,92	58,71%	6,62	0,38%
Superficie improdutiva	49,79	1,66%	198,78	6,62%	148,99	299,23%
TOTAL	3.004,38		3.004,38			

Estratexia de Desenvolvemento Local Participativa

Táboa 1159. Superficie declarada na PAC 2022, por parroquias

Parroquias e produtos	Superficie (ha)
A CAPELA	2.071,49
A Capela (Santiago)	1.268,22
Castaños	0,04
Horta	0,20
Maceiras	0,55
Millo	28,49
Nabo	0,05
Outras Froiteiras	0,03
Pasteiro de 5 ou Máis Anos	596,90
Pasto Con Arborado de 5 ou Máis Anos	239,06
Pasto Arbustivo de 5 ou Máis Anos	296,49
Pastos de Menos de 5 Anos	80,90
Pataca	0,24
Raygras Anual	20,36
Repolo	0,01
Trigo Brando	0,67
Veza	4,25
Caaveiro (San Boulo)	502,24
Horta	0,09
Millo	1,07
Nabo	0,12
Pasteiro de 5 ou Máis Anos	188,11
Pasto Con Arborado de 5 ou Máis Anos	1,26
Pasto Arbustivo de 5 ou Máis Anos	287,22
Pastos de Menos de 5 Anos	13,39
Pataca	0,05
Raygras Anual	10,88
Raygras Perenne	0,04
Cabalar (Santa María)	301,02

Estratexia de Desenvolvemento Local Participativa

Parroquias e produtos	Superficie (ha)
Col	0,05
Horta	0,20
Maceiras	0,04
Outras Froiteiras	0,07
Pasteiro de 5 ou Máis Anos	276,69
Pasto Con Arborado de 5 ou Máis Anos	0,24
Pasto Arbustivo de 5 ou Máis Anos	17,36
Pastos de Menos de 5 Anos	3,45
Pataca	0,04
Raygras Anual	2,89
ARES	66,50
Ares (San Xosé)	35,67
Barbeito Tradicional	0,15
Mestura Veza - Avea	4,41
Millo	4,57
Pasteiro de 5 ou Máis Anos	13,32
Pastos de Menos de 5 Anos	7,37
Pataca	0,41
Pemento	0,14
Raygras Anual	0,92
Repolo	0,09
Tomate	0,22
Trigo Brando	4,06
Caamouco (San Vicente)	11,08
Cebada	3,22
Millo	6,54
Pasteiro de 5 ou Máis Anos	1,07
Raygras Anual	0,25
Cervás (San Pedro)	19,75
Castaños	0,40
Mestura Veza - Avea	5,28
Pasteiro de 5 ou Máis Anos	14,08
AS PONTES DE GARCÍA RODRÍGUEZ	2.571,21

Estratexia de Desenvolvemento Local Participativa

Parroquias e produtos	Superficie (ha)
A Faeira (San Pedro)	133,77
Fabas	0,21
Frambuesas	0,01
Horta	0,12
Maceiras	0,03
Pasteiro de 5 ou Máis Anos	99,92
Pasto Con Arborado de 5 ou Máis Anos	1,48
Pasto Arbustivo de 5 ou Máis Anos	25,71
Pastos de Menos de 5 Anos	6,20
Pataca	0,08
As Pontes de García Rodríguez (Santa María)	240,98
Horta	0,05
Millo	5,80
Nabo	0,03
Outras Superficies Forestais	0,10
Pasteiro de 5 ou Máis Anos	214,08
Pasto Con Arborado de 5 ou Máis Anos	0,44
Pasto Arbustivo de 5 ou Máis Anos	7,03
Pastos de Menos de 5 Anos	13,29
Superficies Forestais Maderables	0,16
Bermui (Santiago)	195,38
Horta	0,05
Maceiras	0,12
Pasteiro de 5 ou Máis Anos	160,70
Pasto Con Arborado de 5 ou Máis Anos	6,33
Pasto Arbustivo de 5 ou Máis Anos	19,46
Pastos de Menos de 5 Anos	8,71
Espiñaredo (Santa María)	70,29
Pasteiro de 5 ou Máis Anos	54,45
Pasto Arbustivo de 5 ou Máis Anos	8,53
Pastos de Menos de 5 Anos	7,21
Pataca	0,10
Goente (San Martiño)	79,24

Estratexia de Desenvolvemento Local Participativa

Parroquias e produtos	Superficie (ha)
Horta	0,13
Maceiras	0,01
Pasteiro de 5 ou Máis Anos	39,70
Pasto Arbustivo de 5 ou Máis Anos	36,70
Pastos de Menos de 5 Anos	2,69
O Aparral (Santa María)	163,46
Acelga	0,02
Allos Porros	0,22
Amorodos	0,04
Brócoli	0,09
Cabaciña	0,01
Cabaza	0,18
Cebola	0,07
Cenoria	0,04
Coliflor	0,07
Espinaca	0,01
Horta	0,11
Leituga	0,02
Millo	0,33
Nabo	0,28
Outras Froiteiras	0,03
Pasteiro de 5 ou Máis Anos	134,72
Pasto Arbustivo de 5 ou Máis Anos	5,36
Pastos de Menos de 5 Anos	21,80
Repolo	0,01
Tomate	0,03
O Deveso (Santa María)	45,04
Eucalyptus	3,74
Horta	0,07
Outras Superficies Forestais	0,08
Pasteiro de 5 ou Máis Anos	36,58
Pasto Arbustivo de 5 ou Máis Anos	2,94
Pastos de Menos de 5 Anos	1,64



Estratexia de Desenvolvemento Local Participativa

Parroquias e produtos	Superficie (ha)
O Freixo (San Xoán)	603,18
Col	0,14
Eucalyptus	3,74
Horta	0,17
Millo	0,30
Nabo	0,11
Outras Superficies Forestais	0,36
Pasteiro de 5 ou Máis Anos	361,56
Pasto Con Arborado de 5 ou Máis Anos	8,84
Pasto Arbustivo de 5 ou Máis Anos	218,09
Pastos de Menos de 5 Anos	9,87
Ribadeume (Santa María)	402,17
Horta	0,10
Maceiras	0,02
Pasteiro de 5 ou Máis Anos	306,26
Pasto Con Arborado de 5 ou Máis Anos	15,10
Pasto Arbustivo de 5 ou Máis Anos	67,03
Pastos de Menos de 5 Anos	13,65
San Pedro de Eume (San Pedro)	238,61
Horta	0,73
Millo	0,01
Nabo	0,06
Outras Froiteiras	0,01
Pasteiro de 5 ou Máis Anos	184,08
Pasto Arbustivo de 5 ou Máis Anos	47,36
Pastos de Menos de 5 Anos	6,32
Pataca	0,03
Verza	0,02
Seoane (San Xoán)	18,38
Pasteiro de 5 ou Máis Anos	10,17
Pastos de Menos de 5 Anos	8,22
Somede (San Mamede)	200,83
Outras Froiteiras	0,07

Estratexia de Desenvolvemento Local Participativa

Parroquias e produtos	Superficie (ha)
Outras Superficies Forestais	2,28
Outras Utilizacións Non Agrarias Nin Forestais	0,02
Pasteiro de 5 ou Máis Anos	95,78
Pasto Con Arborado de 5 ou Máis Anos	5,69
Pasto Arbustivo de 5 ou Máis Anos	95,00
Pastos de Menos de 5 Anos	1,37
Superficies Forestais Maderables	0,61
Vilavella (Santa María)	179,87
Horta	0,09
Pasteiro de 5 ou Máis Anos	166,02
Pasto Arbustivo de 5 ou Máis Anos	6,98
Pastos de Menos de 5 Anos	6,78
AS SOMOZAS	1.194,22
As Enchousas (San Pedro)	153,83
Castaños	0,14
Pasteiro de 5 ou Máis Anos	115,82
Pasto Arbustivo de 5 ou Máis Anos	0,39
Pastos de Menos de 5 Anos	37,47
As Somozas (Santiago Seré)	366,23
Castaños	1,05
Horta	0,04
Maceiras	0,15
Millo	0,58
Pasteiro de 5 ou Máis Anos	321,37
Pasto Arbustivo de 5 ou Máis Anos	3,61
Pastos de Menos de 5 Anos	39,42
Recemel (Santa María)	218,21
Horta	0,10
Pasteiro de 5 ou Máis Anos	196,02
Pasto Arbustivo de 5 ou Máis Anos	9,94
Pastos de Menos de 5 Anos	11,94
Pataca	0,21
Seixas (Santa María)	455,95

Estratexia de Desenvolvemento Local Participativa

Parroquias e produtos	Superficie (ha)
Castaños	0,28
Horta	0,12
Maceiras	0,03
Pasteiro de 5 ou Máis Anos	373,99
Pasto Con Arborado de 5 ou Máis Anos	1,76
Pasto Arbustivo de 5 ou Máis Anos	68,42
Pastos de Menos de 5 Anos	11,25
Pataca	0,11
CABANAS	165,54
Irís (Santo Estevo)	5,40
Maceiras	0,02
Pasteiro de 5 ou Máis Anos	5,38
Laraxe (San Mamede)	16,90
Pasteiro de 5 ou Máis Anos	14,88
Pastos de Menos de 5 Anos	2,02
Regoela (San Vicente)	50,61
Cebola	0,20
Horta	0,10
Leituga	0,05
Millo	9,69
Pasteiro de 5 ou Máis Anos	39,09
Pastos de Menos de 5 Anos	1,21
Pataca	0,27
San Martiño de Porto (San Martiño)	1,29
Pasteiro de 5 ou Máis Anos	1,29
Santa Cruz do Salto (Santa Cruz)	39,73
Centeo	1,74
Horta	0,07
Pasteiro de 5 ou Máis Anos	35,97
Pastos de Menos de 5 Anos	1,58
Raygras Perenne	0,37
Soaserra (Santa Olaia)	51,61
Horta	0,11



Estratexia de Desenvolvemento Local Participativa

Parroquias e produtos	Superficie (ha)
Millo	2,28
Outras Froiteiras	0,09
Pasteiro de 5 ou Máis Anos	37,15
Pastos de Menos de 5 Anos	4,97
Raygras Anual	7,01
CARIÑO	89,32
A Pedra (Santa María)	32,19
Pasteiro de 5 ou Máis Anos	29,97
Pasto Arbustivo de 5 ou Máis Anos	0,30
Pastos de Menos de 5 Anos	1,92
Cariño (San Bartolomeu)	18,42
Pasteiro de 5 ou Máis Anos	2,64
Pasto Arbustivo de 5 ou Máis Anos	15,78
Feás (San Pedro)	8,42
Maceiras	0,29
Pasteiro de 5 ou Máis Anos	5,80
Pastos de Menos de 5 Anos	2,33
Landoi (Santiago)	28,12
Pasteiro de 5 ou Máis Anos	28,12
Sismundi (Santo Estevo)	2,17
Pasteiro de 5 ou Máis Anos	2,17
CEDEIRA	1.187,09
Cedeira (Santa María do Mar)	42,56
Horta	0,11
Maceiras	0,06
Outras Froiteiras	0,13
Pasteiro de 5 ou Máis Anos	39,83
Pastos de Menos de 5 Anos	2,43
Cervo (Santalla)	91,33
Horta	0,04
Maceiras	0,17
Nabo	0,02
Outras Froiteiras	0,11

Estratexia de Desenvolvemento Local Participativa

Parroquias e produtos	Superficie (ha)
Pasteiro de 5 ou Máis Anos	84,67
Pastos de Menos de 5 Anos	6,29
Pataca	0,03
Esteiro (San Fiz)	71,68
Horta	0,11
Maceiras	0,37
Millo	2,58
Nabo	0,25
Outras Froiteiras	0,06
Pasteiro de 5 ou Máis Anos	59,23
Pastos de Menos de 5 Anos	7,48
Pataca	0,66
Trigo Brando	0,93
Montoxo (San Xiao)	281,11
Horta	0,05
Maceiras	0,09
Millo	0,12
Outras Froiteiras	0,03
Pasteiro de 5 ou Máis Anos	220,26
Pasto Con Arborado de 5 ou Máis Anos	7,76
Pasto Arbustivo de 5 ou Máis Anos	39,99
Pastos de Menos de 5 Anos	12,45
Pataca	0,34
Pereiras	0,01
Piñeiro (San Cosme)	40,80
Horta	0,05
Maceiras	0,16
Melocotoneros	0,12
Millo	0,31
Outras Froiteiras	0,07
Pasteiro de 5 ou Máis Anos	36,81
Pastos de Menos de 5 Anos	3,19
Pataca	0,07



Estratexia de Desenvolvemento Local Participativa

Parroquias e produtos	Superficie (ha)
Régoa (Santa María)	562,35
Horta	0,12
Maceiras	0,03
Nabo	0,04
Outras Froiteiras	0,11
Pasteiro de 5 ou Máis Anos	441,18
Pasto Con Arborado de 5 ou Máis Anos	9,48
Pasto Arbustivo de 5 ou Máis Anos	102,16
Pastos de Menos de 5 Anos	9,23
San Román de Montoxo (San Román)	97,26
Horta	0,59
Maceiras	0,30
Millo	0,87
Outras Froiteiras	0,25
Pasteiro de 5 ou Máis Anos	86,96
Pasto Arbustivo de 5 ou Máis Anos	0,03
Pastos de Menos de 5 Anos	7,09
Trigo Brando	1,06
Verza	0,11
CERDIDO	470,41
A Barqueira (Santo Antonio)	268,03
Arando	55,40
Horta	0,22
Millo	3,43
Pasteiro de 5 ou Máis Anos	142,69
Pasto Arbustivo de 5 ou Máis Anos	0,63
Pastos de Menos de 5 Anos	54,63
Pataca	0,16
Raygras Anual	10,34
Trigo Brando	0,53
Cerdido (San Martiño)	121,91
Castaños	0,11
Horta	0,12

Estratexia de Desenvolvemento Local Participativa

Parroquias e produtos	Superficie (ha)
Leituga	0,02
Millo	2,41
Nabo	0,06
Pasteiro de 5 ou Máis Anos	89,46
Pasto Arbustivo de 5 ou Máis Anos	0,22
Pastos de Menos de 5 Anos	25,89
Pataca	0,15
Raygras Anual	1,85
Raygras Perenne	0,54
Remolacha	0,11
Trigo Brando	0,97
Os Casás (San Xoán)	80,46
Horta	0,24
Nabo	0,23
Pasteiro de 5 ou Máis Anos	62,79
Pasto Con Arborado de 5 ou Máis Anos	2,19
Pasto Arbustivo de 5 ou Máis Anos	2,90
Pastos de Menos de 5 Anos	12,11
FENE	74,08
Barallobre (Santiago)	0,10
Horta	0,10
Limodre (Santa Eulalia)	13,67
Avea	0,36
Pasteiro de 5 ou Máis Anos	9,71
Pastos de Menos de 5 Anos	2,93
Pataca	0,67
Magalofes (San Xurxo)	13,84
Pasteiro de 5 ou Máis Anos	9,71
Pastos de Menos de 5 Anos	4,13
Maniños (San Salvador)	7,35
Cebada	3,91
Pasteiro de 5 ou Máis Anos	3,18
Pastos de Menos de 5 Anos	0,26



Estratexia de Desenvolvemento Local Participativa

Parroquias e produtos	Superficie (ha)
Sillobre (Santa Mariña)	39,12
Millo	0,87
Pasteiro de 5 ou Máis Anos	31,03
Pastos de Menos de 5 Anos	7,22
FERROL	269,14
A Graña (Santa Rosa de Viterbo)	0,58
Pasteiro de 5 ou Máis Anos	0,32
Pastos de Menos de 5 Anos	0,26
Brión (Santa María)	4,11
Pasteiro de 5 ou Máis Anos	1,18
Pasto Arbustivo de 5 ou Máis Anos	0,56
Pastos de Menos de 5 Anos	2,37
Covas (San Martiño)	106,61
Ceboliña	0,75
Col	1,66
Leituga	0,19
Pasteiro de 5 ou Máis Anos	46,24
Pasto Con Arborado de 5 ou Máis Anos	0,23
Pasto Arbustivo de 5 ou Máis Anos	0,60
Pastos de Menos de 5 Anos	56,77
Pemento	0,03
Tomate	0,02
Xudía	0,13
Esmelle (San Xoán)	2,60
Col	1,57
Leituga	0,15
Nabo	0,52
Pastos de Menos de 5 Anos	0,36
Ferrol	10,87
Flores	0,12
Pasteiro de 5 ou Máis Anos	8,97
Pastos de Menos de 5 Anos	1,77
Leixa (San Pedro)	24,83

Estratexia de Desenvolvemento Local Participativa

Parroquias e produtos	Superficie (ha)
Millo	2,11
Pasteiro de 5 ou Máis Anos	20,12
Pastos de Menos de 5 Anos	2,60
Mandiá (Santa Uxía)	63,15
Cebada	0,58
Mestura Avea-Cebada	1,55
Millo	1,32
Nabo	0,41
Pasteiro de 5 ou Máis Anos	20,72
Pastos de Menos de 5 Anos	37,36
Trigo Brando	1,20
Marmancón (San Pedro)	18,37
Cebola	1,12
Nabo	0,90
Pasteiro de 5 ou Máis Anos	9,19
Pastos de Menos de 5 Anos	7,16
San Xurxo da Mariña (San Xurxo)	15,16
Pasteiro de 5 ou Máis Anos	13,97
Pastos de Menos de 5 Anos	1,19
Santa Cecilia de Trasancos (Santa Cecilia)	21,93
Millo	0,48
Nabo	1,53
Pasteiro de 5 ou Máis Anos	11,25
Pastos de Menos de 5 Anos	3,00
Raygras Anual	5,67
Serantes (San Salvador)	0,93
Pasteiro de 5 ou Máis Anos	0,81
Pastos de Menos de 5 Anos	0,12
MAÑÓN	839,92
As Grañas do Sor (San Mamede)	495,77
Horta	1,07
Millo	0,13
Nabo	0,12

Estratexia de Desenvolvemento Local Participativa

Parroquias e produtos	Superficie (ha)
Pasteiro de 5 ou Máis Anos	447,78
Pasto Con Arborado de 5 ou Máis Anos	4,09
Pasto Arbustivo de 5 ou Máis Anos	33,10
Pastos de Menos de 5 Anos	9,48
As Ribeiras do Sor (San Cristovo)	17,28
Maceiras	0,14
Outras Froiteiras	0,36
Pasteiro de 5 ou Máis Anos	10,24
Pasto Arbustivo de 5 ou Máis Anos	5,10
Pastos de Menos de 5 Anos	1,45
Bares (Santa María)	12,11
Horta	0,06
Pasteiro de 5 ou Máis Anos	10,83
Pasto Arbustivo de 5 ou Máis Anos	0,74
Pastos de Menos de 5 Anos	0,48
Mañón (Santa María)	292,16
Horta	0,33
Millo	0,05
Millo Doce	0,23
Nabo	0,08
Pasteiro de 5 ou Máis Anos	281,56
Pasto Arbustivo de 5 ou Máis Anos	1,87
Pastos de Menos de 5 Anos	7,45
Raygras Anual	0,60
Mogor (Santa María)	22,60
Horta	0,04
Outras Froiteiras	0,08
Pasteiro de 5 ou Máis Anos	20,53
Pasto Arbustivo de 5 ou Máis Anos	0,13
Pastos de Menos de 5 Anos	1,82
MIÑO	181,29
Bemantes (San Tomé)	20,69
Chícharos	10,60

Estratexia de Desenvolvemento Local Participativa

Parroquias e produtos	Superficie (ha)
Horta	0,07
Millo	1,07
Outras Froiteiras	0,07
Pasteiro de 5 ou Máis Anos	2,81
Pastos de Menos de 5 Anos	3,46
Pataca	0,06
Raygras Anual	2,54
Callobre (San Xoán)	30,66
Abaca Alias Manila (Musa Textilis Née)	0,07
Avea	1,19
Chícharos	13,35
Coles De Bruxelas	0,03
Horta	0,03
Maceiras	1,41
Millo	7,12
Nabo	0,52
Outras Froiteiras	0,11
Pasteiro de 5 ou Máis Anos	1,49
Pastos de Menos de 5 Anos	4,58
Pataca	0,02
Raygras Anual	0,74
Carantoña (San Xulián)	44,23
Chícharos	0,27
Horta	0,02
Millo	3,82
Pasteiro de 5 ou Máis Anos	6,46
Pastos de Menos de 5 Anos	14,31
Pataca	0,04
Raygras Anual	19,19
Trigo Brando	0,12
Castro (Santa María)	2,57
Barbeito Tradicional	0,08
Pasteiro de 5 ou Máis Anos	1,33



Estratexia de Desenvolvemento Local Participativa

Parroquias e produtos	Superficie (ha)
Pastos de Menos de 5 Anos	1,08
Pataca	0,08
Leiro (San Salvador)	26,95
Cebola	0,02
Chícharos	7,81
Horta	0,81
Millo	2,86
Outras Froiteiras	0,06
Pasteiro de 5 ou Máis Anos	2,81
Pastos de Menos de 5 Anos	8,03
Pataca	0,13
Raygras Anual	4,41
Miño (Santa María)	3,57
Millo	0,53
Pasteiro de 5 ou Máis Anos	0,24
Pastos de Menos de 5 Anos	2,80
Perbes (San Pedro)	43,18
Barbeito Tradicional	1,65
Cebada	2,18
Horta	0,07
Millo	10,53
Nabo	0,14
Outras Froiteiras	0,04
Pasteiro de 5 ou Máis Anos	8,44
Pasto Arbustivo de 5 ou Máis Anos	0,35
Pastos de Menos de 5 Anos	19,71
Pataca	0,08
Vilanova (San Xoán)	9,44
Barbeito Tradicional	0,13
Col	0,07
Horta	0,04
Millo	2,40
Nabo	0,06



Estratexia de Desenvolvemento Local Participativa

Parroquias e produtos	Superficie (ha)
Pasteiro de 5 ou Máis Anos	1,95
Pastos de Menos de 5 Anos	4,61
Pataca	0,20
MOECHE	1.075,39
Abade (Santiago)	190,89
Avea	0,55
Horta	0,09
Mestura Chicharo - Avea	5,58
Pasteiro de 5 ou Máis Anos	145,85
Pasto Arbustivo de 5 ou Máis Anos	1,34
Pastos de Menos de 5 Anos	23,91
Pataca	0,20
Raygras Anual	10,02
Raygras Perenne	1,36
Trigo Brando	0,65
Triticale	1,34
Labacengos (Santa María)	348,69
Arando	40,79
Chicharos	7,88
Mestura Veza-Raygrass	4,78
Millo	3,11
Outras Froiteiras	0,13
Pasteiro de 5 ou Máis Anos	232,64
Pasto Arbustivo de 5 ou Máis Anos	0,74
Pastos de Menos de 5 Anos	46,02
Pataca	0,37
Raygras Anual	9,56
Raygras Perenne	1,48
Trigo Brando	0,32
Triticale	0,89
San Xoán de Moeche (San Xoán)	138,27
Horta	0,06
Maceiras	0,42

Estratexia de Desenvolvemento Local Participativa

Parroquias e produtos	Superficie (ha)
Millo	0,53
Outras Froiteiras	0,02
Pasteiro de 5 ou Máis Anos	109,30
Pastos de Menos de 5 Anos	27,08
Raygras Anual	0,76
Trigo Brando	0,11
San Xurxo de Moeche (San Xurxo)	136,11
Castaños	0,28
Millo	0,49
Outras Froiteiras	0,13
Pasteiro de 5 ou Máis Anos	94,73
Pastos de Menos de 5 Anos	35,05
Raygras Anual	5,44
Santa Cruz de Moeche (Santa Cruz)	261,41
Castaños	0,46
Horta	0,17
Millo	3,70
Nabo	0,12
Pasteiro de 5 ou Máis Anos	201,03
Pasto Con Arborado de 5 ou Máis Anos	0,50
Pasto Arbustivo de 5 ou Máis Anos	0,18
Pastos de Menos de 5 Anos	44,64
Pataca	0,15
Raygras Anual	10,34
Trigo Brando	0,12
MONFERO	3.048,82
O Alto de Xestoso (Santa María)	963,07
Barbeito Tradicional	0,76
Cabaza	0,10
Horta	0,88
Leituga	0,01
Maceiras	0,14
Millo	0,03



Estratexia de Desenvolvemento Local Participativa

Parroquias e produtos	Superficie (ha)
Nabo	1,76
Outras Froiteiras	0,09
Pasteiro de 5 ou Máis Anos	798,52
Pasto Con Arborado de 5 ou Máis Anos	0,48
Pasto Arbustivo de 5 ou Máis Anos	118,61
Pastos de Menos de 5 Anos	32,76
Pataca	1,32
Raygras Anual	7,48
Remolacha	0,10
Verza	0,03
O Val de Xestoso (San Pedro)	958,93
Avea	0,20
Barbeito Tradicional	0,21
Cebola	0,01
Chícharo De Raposo	2,59
Cultivos Mixtos De Especies Pratenses	17,78
Fabas	0,02
Horta	1,65
Maceiras	0,07
Millo	44,12
Nabo	13,34
Outras Froiteiras	0,22
Outras Superficies Forestais	0,10
Pasteiro de 5 ou Máis Anos	592,45
Pasto Con Arborado de 5 ou Máis Anos	0,56
Pasto Arbustivo de 5 ou Máis Anos	102,21
Pastos de Menos de 5 Anos	120,35
Pataca	3,30
Raygras Anual	54,83
Trevo	4,77
Verza	0,15
Queixeiro (San Xurxo)	204,21
Horta	0,19



Estratexia de Desenvolvemento Local Participativa

Parroquias e produtos	Superficie (ha)
Maceiras	0,32
Millo	27,19
Nabo	0,47
Pasteiro de 5 ou Máis Anos	153,94
Pastos de Menos de 5 Anos	12,23
Pataca	0,43
Raygras Anual	9,45
San Fiz de Monfero (San Fiz)	586,57
Allos Porros	0,13
Berenxena	0,10
Cabaciña	0,02
Cabaza	0,03
Castaños	1,19
Cebola	0,03
Chícharos	11,32
Fabas	0,06
Horta	0,88
Kale	0,02
Leituga	0,03
Maceiras	0,07
Millo	21,05
Nabo	1,14
Outras Froiteiras	0,08
Outras Utilizacións Non Agrarias Nin Forestais	0,12
Pasteiro de 5 ou Máis Anos	340,64
Pasto Con Arborado de 5 ou Máis Anos	1,01
Pasto Arbustivo de 5 ou Máis Anos	141,95
Pastos de Menos de 5 Anos	43,02
Pataca	1,20
Pemento	0,08
Raygras Anual	22,24
Repolo	0,02
Tomate	0,04



Estratexia de Desenvolvemento Local Participativa

Parroquias e produtos	Superficie (ha)
Xudía	0,08
Santa Xía de Monfero (Santa Xía)	69,45
Nabo	0,51
Outras Froiteiras	0,05
Pasteiro de 5 ou Máis Anos	46,33
Pasto Con Arborado de 5 ou Máis Anos	0,31
Pasto Arbustivo de 5 ou Máis Anos	10,19
Pastos de Menos de 5 Anos	10,11
Pataca	0,09
Raygras Anual	1,85
Taboada (Santa Mariña)	62,06
Chícharos	0,77
Horta	0,15
Mestura Veza-Raygrass	5,99
Millo	15,30
Nabo	0,07
Pasteiro de 5 ou Máis Anos	24,96
Pasto Con Arborado de 5 ou Máis Anos	0,04
Pastos de Menos de 5 Anos	13,43
Pataca	0,20
Raygras Anual	1,15
Vilachá (Santa María)	204,53
Castaños	0,08
Chícharos	12,48
Horta	0,34
Millo	20,10
Nabo	0,44
Outras Froiteiras	0,27
Outras Utilizacións Non Agrarias Nin Forestais	0,06
Pasteiro de 5 ou Máis Anos	104,64
Pastos de Menos de 5 Anos	39,18
Pataca	0,51
Raygras Anual	26,44

Estratexia de Desenvolvemento Local Participativa

Parroquias e produtos	Superficie (ha)
MUGARDOS	61,94
Franza (Santiago)	13,66
Outras Froiteiras	0,18
Pasteiro de 5 ou Máis Anos	8,78
Pastos de Menos de 5 Anos	2,12
Raygras Anual	2,58
Meá (San Vicente)	31,27
Mestura Veza-Raygrass	3,66
Pasteiro de 5 ou Máis Anos	10,29
Pastos de Menos de 5 Anos	14,49
Raygras Anual	0,65
Veza	2,19
Mugardos (San Xulián)	17,01
Castaños	0,20
Mestura Veza - Avea	2,23
Pasteiro de 5 ou Máis Anos	9,68
Pastos de Menos de 5 Anos	1,48
Raygras Anual	0,35
Raygras Perenne	3,07
NARÓN	518,49
Castro (Santa María)	29,44
Chícharos	0,37
Colza	7,08
Mestura Veza - Avea	2,60
Millo	3,87
Nabo	4,73
Pasteiro de 5 ou Máis Anos	3,23
Pastos de Menos de 5 Anos	2,05
Raygras Anual	0,49
Trigo Brando	5,02
Doso (San Lourenzo)	33,76
Millo	1,96
Pasteiro de 5 ou Máis Anos	24,58



Estratexia de Desenvolvemento Local Participativa

Parroquias e produtos	Superficie (ha)
Pastos de Menos de 5 Anos	7,23
Narón	21,96
Millo	3,61
Pasteiro de 5 ou Máis Anos	10,01
Pasto Arbustivo de 5 ou Máis Anos	0,15
Pastos de Menos de 5 Anos	7,57
Raygras Anual	0,49
Trigo Brando	0,13
O Val (Santa María a Maior)	126,00
Brócoli	0,06
Cebada	1,60
Chícharo De Raposo	3,24
Coliflor	0,05
Colza	1,45
Horta	0,03
Leituga	0,21
Mestura Veza - Avea	5,69
Millo	12,47
Nabo	1,20
Pasteiro de 5 ou Máis Anos	52,29
Pastos de Menos de 5 Anos	44,33
Pataca	0,02
Pemento	0,03
Raygras Perenne	0,32
Repolo	0,35
Tomate	0,08
Trigo Brando	2,54
Xudía	0,06
Pedroso (San Salvador)	50,42
Horta	0,03
Millo	0,21
Pasteiro de 5 ou Máis Anos	22,29
Pastos de Menos de 5 Anos	15,13



Estratexia de Desenvolvemento Local Participativa

Parroquias e produtos	Superficie (ha)
Raygras Anual	12,76
San Xiao de Narón (San Xiao)	30,25
Colza	0,81
Millo	0,92
Nabo	0,65
Pasteiro de 5 ou Máis Anos	16,01
Pastos de Menos de 5 Anos	11,76
Pataca	0,09
Sedes (Santo Estevo)	161,11
Chícharos	0,21
Col	0,14
Horta	0,07
Maceiras	0,39
Millo	61,35
Nabo	0,46
Pasteiro de 5 ou Máis Anos	74,93
Pastos de Menos de 5 Anos	14,15
Pataca	0,80
Raygras Perenne	0,28
Tomate	0,03
Trigo Brando	8,28
Trasancos (San Mateo)	65,56
Allos Porros	0,15
Cebada	0,26
Chícharos	0,75
Fabas	0,13
Millo	0,57
Nabo	3,49
Pasteiro de 5 ou Máis Anos	27,15
Pasto Arbustivo de 5 ou Máis Anos	0,48
Pastos de Menos de 5 Anos	25,71
Pataca	0,30
Trigo Brando	6,57



Estratexia de Desenvolvemento Local Participativa

Parroquias e produtos	Superficie (ha)
NEDA	104,82
Anca (San Pedro)	60,32
Horta	0,19
Pasteiro de 5 ou Máis Anos	48,38
Pastos de Menos de 5 Anos	11,75
Santa María de Neda (Santa María)	34,65
Horta	0,01
Maceiras	0,21
Outras Froiteiras	0,12
Pasteiro de 5 ou Máis Anos	29,31
Pasto Con Arborado de 5 ou Máis Anos	1,64
Pasto Arbustivo de 5 ou Máis Anos	0,06
Pastos de Menos de 5 Anos	3,30
Viladonelle (Santo André)	9,86
Pasteiro de 5 ou Máis Anos	5,35
Pastos de Menos de 5 Anos	4,51
ORTIGUEIRA	2.701,35
As Neves (Santa María)	667,09
Horta	0,22
Maceiras	0,05
Pasteiro de 5 ou Máis Anos	540,31
Pasto Con Arborado de 5 ou Máis Anos	0,98
Pasto Arbustivo de 5 ou Máis Anos	121,31
Pastos de Menos de 5 Anos	4,14
Pataca	0,08
Barbos (San Xulián)	48,90
Horta	0,05
Maceiras	0,50
Outras Froiteiras	0,10
Pasteiro de 5 ou Máis Anos	44,02
Pastos de Menos de 5 Anos	4,21
Pataca	0,03
Céltigos (San Xulián)	81,99

Estratexia de Desenvolvemento Local Participativa

Parroquias e produtos	Superficie (ha)
Horta	0,08
Maceiras	0,10
Pasteiro de 5 ou Máis Anos	75,94
Pasto Arbustivo de 5 ou Máis Anos	0,56
Pastos de Menos de 5 Anos	5,26
Pataca	0,04
Couzadoiro (San Cristovo)	87,21
Horta	0,03
Maceiras	0,38
Outras Froiteiras	0,06
Pasteiro de 5 ou Máis Anos	83,74
Pasto Arbustivo de 5 ou Máis Anos	1,16
Pastos de Menos de 5 Anos	1,85
Cuíña (Santiago)	32,31
Maceiras	0,18
Millo	0,21
Pasteiro de 5 ou Máis Anos	31,08
Pastos de Menos de 5 Anos	0,84
Devesos (San Sebastián)	357,29
Horta	0,31
Maceiras	0,39
Outras Utilizacións Non Agrarias Nin Forestais	0,05
Pasteiro de 5 ou Máis Anos	285,63
Pasto Con Arborado de 5 ou Máis Anos	2,58
Pasto Arbustivo de 5 ou Máis Anos	61,96
Pastos de Menos de 5 Anos	6,35
Pataca	0,03
Espasante (San Xoán)	33,81
Horta	0,28
Pasteiro de 5 ou Máis Anos	28,48
Pasto Arbustivo de 5 ou Máis Anos	0,21
Pastos de Menos de 5 Anos	4,84
Insua (San Xoán)	254,32



Estratexia de Desenvolvemento Local Participativa

Parroquias e produtos	Superficie (ha)
Horta	0,04
Millo	0,03
Pasteiro de 5 ou Máis Anos	212,18
Pasto Con Arborado de 5 ou Máis Anos	1,42
Pasto Arbustivo de 5 ou Máis Anos	29,45
Pastos de Menos de 5 Anos	11,17
Pataca	0,01
Ladrado (Santalla)	21,28
Pasteiro de 5 ou Máis Anos	17,48
Pastos de Menos de 5 Anos	3,71
Pataca	0,09
Loiba (San Xulián)	163,73
Fabas	0,10
Horta	0,38
Millo	1,59
Nabo	1,66
Pasteiro de 5 ou Máis Anos	135,44
Pasto Arbustivo de 5 ou Máis Anos	14,44
Pastos de Menos de 5 Anos	9,76
Pataca	0,16
Remolacha	0,20
Luama (San Martiño)	10,70
Pasteiro de 5 ou Máis Anos	5,93
Pastos de Menos de 5 Anos	4,77
Luía (Santa María)	46,15
Horta	0,04
Millo	0,05
Pasteiro de 5 ou Máis Anos	34,39
Pastos de Menos de 5 Anos	11,67
Mera de Abaixo (Santiago)	94,10
Horta	0,02
Maceiras	0,78
Pasteiro de 5 ou Máis Anos	63,99



Estratexia de Desenvolvemento Local Participativa

Parroquias e produtos	Superficie (ha)
Pasto Con Arborado de 5 ou Máis Anos	7,15
Pasto Arbustivo de 5 ou Máis Anos	7,61
Pastos de Menos de 5 Anos	14,54
Mera de Arriba (Santa María)	61,19
Castaños	0,31
Pasteiro de 5 ou Máis Anos	56,21
Pastos de Menos de 5 Anos	4,67
O Ermo (San Xulián)	172,03
Alfalfa	0,67
Horta	0,17
Outras Froiteiras	0,04
Pasteiro de 5 ou Máis Anos	156,79
Pasto Con Arborado de 5 ou Máis Anos	0,06
Pasto Arbustivo de 5 ou Máis Anos	2,09
Pastos de Menos de 5 Anos	12,20
Pataca	0,01
O Mosteiro (San Xoán)	26,40
Pasteiro de 5 ou Máis Anos	25,66
Pastos de Menos de 5 Anos	0,74
Ortigueira (Santa Marta)	7,42
Pasteiro de 5 ou Máis Anos	6,15
Pastos de Menos de 5 Anos	1,26
Os Freires (San Paulo)	52,85
Outras Utilizacións Non Agrarias Nin Forestais	0,05
Pasteiro de 5 ou Máis Anos	50,58
Pasto Arbustivo de 5 ou Máis Anos	0,62
Pastos de Menos de 5 Anos	1,60
San Claudio (Santa María)	110,95
Col	0,06
Maceiras	0,83
Millo	1,64
Outras Froiteiras	0,10
Outras Utilizacións Non Agrarias Nin Forestais	0,58

Estratexia de Desenvolvemento Local Participativa

Parroquias e produtos	Superficie (ha)
Pasteiro de 5 ou Máis Anos	90,08
Pasto Arbustivo de 5 ou Máis Anos	2,91
Pastos de Menos de 5 Anos	14,66
Pataca	0,08
San Salvador de Couzadoiro (San Salvador)	93,79
Cenoria	0,01
Horta	0,20
Leituga	0,06
Maceiras	0,10
Millo	0,38
Pasteiro de 5 ou Máis Anos	76,84
Pasto Arbustivo de 5 ou Máis Anos	12,85
Pastos de Menos de 5 Anos	3,09
Pataca	0,12
Tomate	0,06
Trigo Brando	0,08
Verza	0,01
Senra (San Xulián)	113,71
Horta	0,10
Maceiras	0,19
Outras Froiteiras	0,21
Pasteiro de 5 ou Máis Anos	102,12
Pasto Con Arborado de 5 ou Máis Anos	0,14
Pasto Arbustivo de 5 ou Máis Anos	0,39
Pastos de Menos de 5 Anos	10,51
Pataca	0,04
Veiga (Santo Adrao)	164,13
Maceiras	1,43
Pasteiro de 5 ou Máis Anos	129,20
Pasto Con Arborado de 5 ou Máis Anos	0,59
Pasto Arbustivo de 5 ou Máis Anos	31,66
Pastos de Menos de 5 Anos	1,26
PONTEDEUME	156,57

Estratexia de Desenvolvemento Local Participativa

Parroquias e produtos	Superficie (ha)
Andrade (San Martiño)	43,67
Millo	2,42
Pasteiro de 5 ou Máis Anos	18,15
Pasto Arbustivo de 5 ou Máis Anos	0,18
Pastos de Menos de 5 Anos	11,27
Raygras Anual	11,66
Boebre (Santiago)	18,82
Allos Porros	0,07
Barbeito Tradicional	1,30
Cebada	0,17
Cebola	0,09
Fabas	0,46
Horta	0,07
Mestura Veza - Avea	0,74
Millo	2,16
Nabo	1,20
Pasteiro de 5 ou Máis Anos	3,61
Pastos de Menos de 5 Anos	6,20
Pataca	0,59
Raygras Anual	0,42
Trigo Brando	1,75
Breamo (San Miguel)	62,04
Cebada	1,69
Horta	0,03
Millo	9,86
Nabo	0,11
Outras Froiteiras	0,02
Pasteiro de 5 ou Máis Anos	38,33
Pastos de Menos de 5 Anos	7,05
Pataca	0,29
Raygras Anual	4,66
Centroña (Santa María)	2,57
Millo	0,82

Estratexia de Desenvolvemento Local Participativa

Parroquias e produtos	Superficie (ha)
Pasteiro de 5 ou Máis Anos	1,10
Pastos de Menos de 5 Anos	0,65
Nogueirosa (San Cosme)	6,81
Castaños	1,10
Maceiras	0,15
Millo	0,20
Outras Froiteiras	0,03
Pasteiro de 5 ou Máis Anos	3,12
Pastos de Menos de 5 Anos	0,44
Raygras Anual	1,77
Ombre (Santa María)	21,18
Millo	3,92
Pasteiro de 5 ou Máis Anos	15,88
Pastos de Menos de 5 Anos	1,39
Vilar (San Pedro)	1,46
Millo	1,38
Pasteiro de 5 ou Máis Anos	0,08
SAN SADURNIÑO	1.391,97
Bardaos (Santa María)	210,91
Castaños	0,38
Cebola	0,03
Col	0,07
Coliflor	0,04
Horta	0,08
Millo	0,50
Pasteiro de 5 ou Máis Anos	175,59
Pasto Con Arborado de 5 ou Máis Anos	0,47
Pastos de Menos de 5 Anos	22,94
Raygras Anual	8,35
Raygras Perenne	2,08
Repolo	0,36
Tomate	0,03
Ferreira (San Paio)	114,79

Estratexia de Desenvolvemento Local Participativa

Parroquias e produtos	Superficie (ha)
Alfalfa	5,14
Horta	0,21
Maceiras	0,79
Outras Froiteiras	0,02
Pasteiro de 5 ou Máis Anos	83,53
Pastos de Menos de 5 Anos	25,10
Igrexafeita (Santa María)	74,72
Maceiras	0,64
Pasteiro de 5 ou Máis Anos	50,42
Pasto Arbustivo de 5 ou Máis Anos	8,03
Pastos de Menos de 5 Anos	15,64
Lamas (San Xiao)	173,95
Castaños	0,11
Maceiras	0,32
Millo	4,37
Nabo	0,08
Outras Superficies Forestais	0,08
Pasteiro de 5 ou Máis Anos	132,40
Pasto Arbustivo de 5 ou Máis Anos	2,87
Pastos de Menos de 5 Anos	26,00
Raygras Anual	2,16
Raygras Perenne	5,35
Repolo	0,11
Viveiros	0,12
Naraío (Santa María)	177,74
Froitos Del Bosque	0,04
Maceiras	0,42
Millo	0,11
Pasteiro de 5 ou Máis Anos	129,96
Pasto Con Arborado de 5 ou Máis Anos	1,60
Pasto Arbustivo de 5 ou Máis Anos	27,50
Pastos de Menos de 5 Anos	18,11
San Sadurniño (Santa María)	188,30



Estratexia de Desenvolvemento Local Participativa

Parroquias e produtos	Superficie (ha)
Alfalfa	5,14
Castaños	0,24
Chícharos	4,08
Maceiras	0,20
Millo	26,40
Outras Froiteiras	0,23
Pasteiro de 5 ou Máis Anos	103,68
Pasto Arbustivo de 5 ou Máis Anos	1,17
Pastos de Menos de 5 Anos	38,73
Raygras Anual	8,29
Verza	0,14
Santa Mariña do Monte (Santa Mariña)	451,55
Amorodos	0,03
Chícharos	32,37
Horta	0,19
Maceiras	0,10
Millo	79,11
Nabo	0,15
Pasteiro de 5 ou Máis Anos	249,84
Pastos de Menos de 5 Anos	63,09
Raygras Anual	24,84
Trigo Brando	1,82
VALDOVIÑO	696,67
Lago (Santiago)	126,17
Chícharo De Raposo	0,36
Mestura Veza - Avea	1,37
Millo	22,92
Outras Froiteiras	0,03
Pasteiro de 5 ou Máis Anos	59,88
Pastos de Menos de 5 Anos	32,57
Raygras Anual	9,04
Loira (San Pedro)	117,35
Horta	0,10

Estratexia de Desenvolvemento Local Participativa

Parroquias e produtos	Superficie (ha)
Millo	1,76
Outras Superficies Forestais	0,12
Pasteiro de 5 ou Máis Anos	88,09
Pasto Arbustivo de 5 ou Máis Anos	0,05
Pastos de Menos de 5 Anos	26,64
Raygras Perenne	0,58
Meirás (San Vicente)	74,44
Horta	0,17
Millo	3,58
Pasteiro de 5 ou Máis Anos	43,90
Pasto Con Arborado de 5 ou Máis Anos	0,01
Pastos de Menos de 5 Anos	18,85
Raygras Anual	0,58
Trigo Brando	7,36
O Sequeiro (Santa María)	93,30
Chícharo De Raposo	7,22
Chícharos	0,41
Colza	2,14
Mestura Veza - Avea	3,44
Millo	42,35
Nabo	2,88
Pasteiro de 5 ou Máis Anos	32,16
Pastos de Menos de 5 Anos	2,69
Pantín (Santiago)	33,02
Horta	0,10
Pasteiro de 5 ou Máis Anos	23,91
Pastos de Menos de 5 Anos	9,01
Valdoviño (Santalla)	142,38
Horta	0,07
Millo	3,35
Pasteiro de 5 ou Máis Anos	99,30
Pastos de Menos de 5 Anos	39,65
Vilaboa (San Vicente)	80,70

Estratexia de Desenvolvemento Local Participativa

Parroquias e produtos	Superficie (ha)
Millo	0,36
Nabo	0,94
Pasteiro de 5 ou Máis Anos	56,70
Pastos de Menos de 5 Anos	12,65
Raygras Anual	3,41
Raygras Perenne	5,15
Trigo Brando	1,51
Vilarrube (San Martiño)	29,32
Pasteiro de 5 ou Máis Anos	21,43
Pastos de Menos de 5 Anos	7,89
VILARMAIOR	263,84
Doroña (Santa María)	37,82
Cebola	0,05
Horta	0,03
Millo	2,46
Pasteiro de 5 ou Máis Anos	19,98
Pastos de Menos de 5 Anos	8,26
Pataca	0,17
Pemento	0,04
Raygras Anual	6,82
Goimil (San Cristovo)	3,48
Horta	0,04
Pasteiro de 5 ou Máis Anos	2,27
Pastos de Menos de 5 Anos	1,05
Raygras Anual	0,13
Grandal (San Pedro)	100,94
Castaños	0,04
Fabas	0,01
Flores	0,13
Horta	0,23
Maceiras	0,19
Melón	0,04
Millo	1,21

Estratexia de Desenvolvemento Local Participativa

Parroquias e produtos	Superficie (ha)
Outras Froiteiras	0,13
Pasteiro de 5 ou Máis Anos	78,90
Pasto Con Arborado de 5 ou Máis Anos	2,05
Pasto Arbustivo de 5 ou Máis Anos	3,84
Pastos de Menos de 5 Anos	11,97
Pataca	0,80
Raygras Anual	1,38
Torres (San Xorxe)	57,15
Col	0,03
Horta	0,27
Millo	0,98
Nabo	0,26
Pasteiro de 5 ou Máis Anos	40,19
Pastos de Menos de 5 Anos	5,31
Pataca	0,50
Raygras Anual	9,62
Vilamateo (Santiago)	33,50
Outras Froiteiras	0,04
Pasteiro de 5 ou Máis Anos	26,67
Pastos de Menos de 5 Anos	5,58
Pataca	0,07
Raygras Anual	1,15
Vilarmaior (San Pedro)	30,95
Chícharos	7,19
Horta	0,08
Millo	5,65
Nabo	0,08
Pasteiro de 5 ou Máis Anos	8,22
Pastos de Menos de 5 Anos	8,52
Pataca	0,31
Raygras Anual	0,90
Total xeral	19.200,78

Estratexia de Desenvolvemento Local Participativa