

2021



➤ Accidentabilidad

Hoy, mañana, siempre
Prevenir es trabajo de todos los días

ISSN: 2524-9851

Fecha de elaboración: Septiembre de 2021

Informe Anual de Accidentabilidad Laboral 2020

Departamento de Estudios Estadísticos
Subgerencia de Planificación
Gerencia Técnica

ÍNDICE

5	Introducción
7	Capítulo 1 Situación general del Sistema de Riesgos del Trabajo
10	Capítulo 2 Caracterización general de los siniestros
17	Capítulo 3 Caracterización de las lesiones producidas. Incapacidades permanentes y Enfermedades profesionales
17	3.1 Incapacidades laborales permanentes
17	3.2 Enfermedades profesionales
18	3.2.1 Enfermedad profesional no listada COVID-19
32	Capítulo 4 Caracterización de los siniestros con relación al tamaño de la nómina de la empleadora o empleador, a la entidad aseguradora y a la provincia de ocurrencia
37	Capítulo 5 Caracterización general de las empresas donde se produjeron siniestros
43	Capítulo 6 Aspectos económicos de las lesiones laborales
43	6.1. Caracterización de las lesiones laborales con relación a la Incapacidad Laboral Temporaria (ILT)
44	6.2. Aspectos económicos de la ILT
50	Capítulo 7 Índices anuales de accidentes de trabajo y enfermedades profesionales
70	Capítulo 8 Accidentabilidad según provincia de ocurrencia y actividad económica declarada por la empleadora o empleador
111	Capítulo 9 Accidentabilidad laboral según sexo, edad y actividad económica
124	Capítulo 10 Caracterización de la accidentabilidad laboral en Trabajadoras y trabajadores de Casas Particulares
124	10.1 Accidentes laborales y enfermedades profesionales
126	10.2 Enfermedades profesionales
142	Anexo estadístico
297	Definiciones metodológicas
306	Índice de cuadros
315	Índice de gráficos

Introducción

En este anuario se presenta información que da cuenta de los aspectos más relevantes de la accidentabilidad laboral en la Argentina durante el año 2020.

Dicha información se expone mediante el análisis de una serie de dimensiones, variables e indicadores, segmentando a las trabajadoras y trabajadores cubiertos por el sistema y por tanto a quienes padecieron algún tipo de siniestro, en dos universos de análisis: por un lado, aquellas/os que se desempeñan en **unidades productivas**¹ y acerca de los que se ha presentado información desde el inicio del sistema, por otro, los **trabajadores de casas particulares**².

Por otra parte, en este año y en el marco de la emergencia por la pandemia de COVID-19, el Gobierno Nacional emitió el Decreto de Necesidad y Urgencia N°367/20 -y sus normas complementarias o modificatorias- por el cual estableció que la enfermedad COVID-19 se considerará presuntivamente una enfermedad de carácter profesional no listada, en el caso de las y los trabajadores dependientes excluidos mediante dispensa legal del aislamiento social, preventivo y obligatorio y con el fin de realizar actividades declaradas esenciales mientras se encuentre vigente la medida de aislamiento. La Comisión Médica Central determinará en forma definitiva el carácter profesional de la enfermedad COVID-19, y establecerá los requisitos del trámite y la relación de causalidad directa e inmediata de la enfermedad con el trabajo efectuado por el trabajador o la trabajadora esencial.

En este contexto, por tratarse de una situación extraordinaria y para mantener la comparabilidad histórica, se excluyen de las estadísticas los casos notificados de enfermedad profesional no listada COVID-19. La información correspondiente a los casos notificados por coronavirus, puede consultarse en el capítulo 3 (trabajadoras/es en unidades productivas) y en el capítulo 10 (trabajadoras/es de casas particulares) de este informe.

1. Comprende a una persona, empresa u organización que produce bienes o servicios en el sector privado o público (para mayor detalle, ver notas metodológicas).
2. Comprende las actividades que se realizan en hogares a través de la contratación a título personal de trabajadoras/es de casas particulares, siendo el mismo hogar el consumidor de los bienes que produce (para mayor detalle, ver notas metodológicas).

El documento se organiza en dos secciones:

1-Un cuerpo principal, formado por un primer apartado que contiene el análisis de los principales aspectos de la accidentabilidad laboral del total del sistema en el año 2020 en tanto que los apartados 2 a 9 se ocupan del conjunto de trabajadoras y trabajadores que se desempeñan en unidades productivas, y el apartado 10 se focaliza en las trabajadoras y trabajadores de casas particulares.

En el apartado 2 se presenta la caracterización general de los siniestros a través de variables tales como el tipo de siniestro, el sexo y la edad de las y los accidentados, la forma de ocurrencia de los eventos, entre otras.

El apartado 3 aborda la temática de las incapacidades y las enfermedades profesionales. Se examinan, entre otros aspectos, los porcentajes de incapacidad derivados de accidentes laborales o enfermedades profesionales, los principales diagnósticos según CIE10, el agente causante de la enfermedad y el tiempo de exposición, y se brinda información de los casos notificados de enfermedad profesional – no listada COVID-19.

En el cuarto apartado se avanza sobre la caracterización de los siniestros en relación al tamaño de la nómina de la empleadora o empleador, la entidad aseguradora y la provincia de ocurrencia.

En el apartado 5 se encara el análisis de la siniestralidad a partir de la caracterización de las empresas en donde se produjeron los accidentes, indagando en la cantidad de casos notificados, el tamaño de la nómina de las y los empleadores, el sector económico y los montos monetarios en concepto de días con baja laboral pagados por las empresas y por las aseguradoras de riesgos del trabajo (ART).

En el apartado 6 se profundiza en los aspectos económicos de la siniestralidad y se caracterizan las lesiones laborales en relación con la incapacidad laboral temporaria (ILT).

Los apartados 7 al 9 abordan la siniestralidad en términos comparativos a través de una serie de indicadores relevantes. Entre ellos se destacan el índice de incidencia de accidentes de trabajo y enfermedades profesionales (AT y EP) con días de baja y secuelas incapacitantes, el índice de incidencia de fallecidas/os AT y EP, y el promedio de días con ILT. En esta línea, en el apartado 7 se compara el nivel que asumen estos y otros indicadores según el sector económico y el tamaño de la nómina del empleador/a. En el 8 se describe la accidentabilidad laboral según la provincia en donde se desempeñan las y los trabajadores y, finalmente, en el apartado 9 –el último que se ocupa de las y los trabajadores de unidades productivas- se estudian las diferencias por sexo y edad de quienes padecieron un siniestro.

El apartado 10 tiene por objetivo caracterizar la accidentabilidad laboral de las y los trabajadores que desempeñan sus labores en casas particulares, siguiendo los mismos lineamientos que los tenidos en cuenta para el análisis de unidades productivas.

2-La segunda sección del documento presenta un anexo estadístico con cuadros que contienen la cantidad de trabajadoras/es cubiertas/os, los accidentes de trabajo y enfermedades profesionales con días de baja laboral, de fallecidas/os por esa misma causa y los respectivos índices de incidencia, según la actividad económica de los empleadores de acuerdo al Clasificador Internacional Industrial Uniforme (CIIU) a tres y seis dígitos de la 4ª revisión. Y al finalizar la sección, pueden consultarse las notas metodológicas que describen los universos de análisis, fuentes de información, variables, e indicadores de accidentabilidad laboral utilizados.

1. Situación general del Sistema de Riesgos del trabajo

En el marco de la emergencia por la pandemia de COVID-19, el Gobierno Nacional emitió el Decreto de Necesidad y Urgencia N° 367/20 -y sus normas complementarias o modificatorias- por el cual se estableció que la enfermedad COVID-19 se considerará presuntivamente una enfermedad de carácter profesional no listada, en el caso de las y los trabajadores dependientes excluidos mediante dispensa legal del aislamiento social, preventivo y obligatorio y con el fin de realizar actividades declaradas esenciales mientras se encuentre vigente la medida de aislamiento. La Comisión Médica Central debe determinar en forma definitiva el carácter profesional de la enfermedad COVID-19, y establecer los requisitos del trámite y la relación de causalidad directa e inmediata de la enfermedad con el trabajo efectuado por el trabajador o la trabajadora esencial.

En este contexto, por tratarse de una situación extraordinaria y para mantener la comparabilidad histórica, se excluyen de las estadísticas los casos notificados de enfermedad profesional no listada COVID-19. La información correspondiente a los casos notificados por coronavirus, puede consultarse en el capítulo 3 de este informe.

La emergencia sanitaria en virtud de la pandemia declarada por la Organización Mundial de la Salud (OMS) en relación con el coronavirus COVID-19, ha tenido un impacto en los niveles de actividad económica y, por consiguiente, en los niveles de cobertura del sistema de riesgos del trabajo. Así, en el año 2020 el sistema de riesgos del trabajo brindó cobertura a un promedio de 9.515.892 trabajadoras y trabajadores (2,3% menos que en el año anterior). De éstos, 8.965.772 se desempeñaban en unidades productivas y 550.120 eran trabajadoras y trabajadores de casas particulares de empleadoras y empleadores aportantes (Cuadro 1.1).

A su vez, en el mismo año se registraban un total de 1.531.739 empleadoras/es aseguradas/os (Cuadro 1.2), 8,6% menos que en 2019. De éstos, 499.460 pertenecían a unidades productivas y tenían trabajadoras y trabajadores declarados. En lo que respecta a empleadores de trabajadoras y trabajadores de casas particulares, en 2020 éstos ascendían a 462.764 (0,3% más que en 2019).

Cuadro 1.1. Trabajadoras y trabajadores cubiertas/os por el Sistema de Riesgos del Trabajo. Años 2019-2020

Trabajadoras/es	2019	2020	Variación interanual (%)
Total trabajadoras/es en Unidades Productivas (1)	9.185.891	8.965.772	-2,4%
Total trabajadoras/es en Casas Particulares de empleadoras/es aportantes (2)*	550.297	550.120	0,0%
Total trabajadoras/es en Casas Particulares de empleadoras/es afiliados (3)**	628.857	640.674	1,9%
Total Trabajadoras/es del Sistema (4) = (1) + (2)	9.736.188	9.515.892	-2,3%

* Incluye trabajadoras/es de casas particulares de empleadoras/es que realizaron un pago en concepto de Ley de Riesgos del Trabajo en cada uno de los meses del año de referencia.

** Incluye trabajadoras/es de casas particulares de empleadoras/es con contrato vigente, con y sin pago realizado en concepto de Ley de Riesgos del Trabajo en cada uno de los meses del año de referencia.

Cuadro 1.2. Empleadoras y empleadores aseguradas/os por el Sistema de Riesgos del Trabajo. Años 2019-2020

Empleadoras/es	2019	2020	Variación interanual*
Empleadoras/es afiliadas/os con trabajadoras/es declaradas/os en Unidades Productivas (1)	513.564	499.460	-2,7%
Total de empleadoras/es afiliadas/os de Unidades Productivas (2)*	1.155.603	998.517	-13,6%
Empleadoras/es afiliadas/os aportantes de trabajadoras/es en Casas Particulares (3)**	461.391	462.764	0,3%
Total de empleadoras/es afiliadas/os de trabajadoras/es de Casas Particulares (4)***	520.728	533.222	2,4%
Total empleadoras/es afiliadas/os (5) = (2) + (4)	1.676.331	1.531.739	-8,6%
Total empleadoras/es afiliadas/os con trabajadoras/es aportantes (6) = (1) + (3)	974.955	962.224	-1,3%

* Incluye empleadoras/es con afiliación vigente, con y sin trabajadoras/es declaradas/os en unidades productivas.

** Incluye empleadoras/es aseguradas/os de casas particulares que realizaron un pago en concepto de Ley de Riesgos del Trabajo en cada uno de los meses del año de referencia.

*** Incluye empleadoras/es de casas particulares con contrato vigente, con y sin pago realizado en concepto de Ley de Riesgos del Trabajo en cada uno de los meses del año de referencia.

En lo que respecta a la accidentabilidad laboral, en 2020 hubo 365.583 casos notificados, 34,9% menos que en 2019. Esta tendencia se observa tanto para las unidades productivas como para las casas particulares. En lo que hace a los accidentes de trabajo (AT) o enfermedades profesionales (EP) con días de baja laboral o con secuelas incapacitantes, el número de siniestros se ubicó en 237.983, frente a 355.628 en 2019 (-33,1%) (Cuadro 1.3).

Cuadro 1.3. Casos notificados y casos AT y EP con días de baja laboral. Total del sistema, unidades productivas y casas particulares. Años 2019 y 2020

Casos notificados	2019	2020	Variación interanual
Total de casos notificados	562.003	365.583	-34,9%
- Unidades productivas	551.559	358.749	-35,0%
- Casas particulares	10.444	6.834	-34,6%
Casos AT y EP con días de baja laboral o secuela incapacitante	355.628	237.983	-33,1%
- Unidades productivas	350.195	234.304	-33,1%
- Casas particulares	5.433	3.679	-32,3%

Se excluyen casos de enfermedad profesional - no listada- COVID-19.

Resta mencionar que se notificaron al sistema 216.702 casos de enfermedades profesionales no listadas COVID-19. Este universo de casos será descrito con mayor detalle en el capítulo 3 de este informe.

2. Caracterización general de los siniestros

En la Argentina, durante el año 2020 se registraron, en promedio, 499.460 empleadoras y empleadores asegurados que declararon trabajadores y trabajadoras. El promedio de trabajadores y trabajadoras en relación de dependencia formal y cubiertos por el Sistema de Riesgos del Trabajo, disminuyó un 2,4% alcanzando los 8.965.772 trabajadores y trabajadoras. Por su parte, se registraron 358.749 casos notificados por lesiones o afecciones por causa de accidentes laborales o enfermedades profesionales (Cuadro 2.1).

La mayor cantidad de notificaciones se alcanzó en los meses de enero (39.928) y febrero (38.778) (Cuadro 2.2 y Gráfico 2.1). Cuando se desagrega el total de notificaciones según el tipo de evento, el 67,8% fue por accidentes de o en ocasión de trabajo, el 20,2% por accidentes *in itinere*, el 3,4% por enfermedades profesionales y el 8,5% por reingresos.

En el conjunto de los casos notificados, la forma de ocurrencia más frecuente de los accidentes fueron las pisadas, choques o golpes por objetos (22,8%), las caídas de personas (20,4) y los esfuerzos excesivos (12,8%). Estas tres formas de ocurrencia concentraron el 56,0% de los casos notificados (Cuadro 2.3 y Gráfico 2.2).

Al examinar el agente material asociado, el 53,8% del total de notificaciones se explica por los primeros tres grupos: en el interior (ambiente de trabajo) (25,6%), medios de transporte terrestre (19,7%) y herramientas, implementos y utensilios excepto herramientas eléctricas manuales (8,5%) (Cuadro 2.4 y Gráfico 2.4).

La edad promedio de los accidentados fue de 37,5 años, y los grupos de 25 a 29 y de 30 a 34 años concentraron cada uno el 17% del total de las notificaciones (Cuadro 2.5).

Por la distribución geográfica del mercado de trabajo, la mayor cantidad de notificaciones se registraron en la provincia de Buenos Aires (145.976; 40,7% del total) y en C.A.B.A. (42.924; 12,0% del total de notificaciones). En el caso de los accidentes en ocasión de trabajo, la provincia de Buenos Aires concentra el 38,3% y la ciudad capital del país el 11,8% (Gráfico 2.5).

Cuadro 2.1: Trabajadoras y trabajadores cubiertos, empleadoras y empleadores asegurados, casos notificados y casos con días de baja laboral. Unidades productivas. Años 2019 y 2020

Indicadores seleccionados	2019	2020	Variación interanua
Trabajadoras/es cubiertos promedio	9.185.891	8.965.772	-2,4%
Empleadoras/es aseguradas/os promedio con trabajadoras/es asegurados	513.564	499.460	-2,7%
Total de casos notificados	551.559	358.749	-35,0%
Total de casos notificados con días con baja laboral	503.613	332.368	-34,0%

Se excluyen casos de enfermedad profesional - no listada- COVID-19.
Nota: no incluye trabajadoras y trabajadores de casas particulares.

Cuadro 2.2: Casos notificados según tipo de evento y mes de ocurrencia del siniestro. Unidades productivas. Año 2020

Mes del siniestro	Tipo de evento				Total
	Acc. de trabajo	Acc. in Itinere	Enfermedad profesional	Reingreso	
Enero	26.700	8.188	1.343	3.697	39.928
Febrero	25.828	8.282	1.573	3.095	38.778
Marzo	22.090	7.121	1.459	2.493	33.163
Abril	11.146	3.387	299	863	15.695
Mayo	14.924	4.299	537	1.597	21.357
Junio	17.842	5.525	783	1.517	25.667
Julio	18.750	5.536	968	1.810	27.064
Agosto	19.862	5.305	1.003	2.268	28.438
Setiembre	19.967	5.544	1.234	3.851	30.596
Octubre	21.205	5.960	935	3.390	31.490
Noviembre	23.652	6.782	1.161	3.240	34.835
Diciembre	21.270	6.623	1.060	2.785	31.738
Total	243.236	72.552	12.355	30.606	358.749

Se excluyen casos de enfermedad profesional - no listada- COVID-19.
Nota: no incluye trabajadoras y trabajadores de casas particulares.

Cuadro 2.3: Casos notificados según forma de ocurrencia. Unidades productivas. Año 2020

Forma de ocurrencia	Frecuencia	Porcentaje
Pisadas, choques o golpes por objetos	81.620	22,8%
Caídas de personas	73.321	20,4%
Esfuerzos excesivos	45.800	12,8%
Atrapamiento por un objeto o entre objetos	14.626	4,1%
Caídas de objetos	11.793	3,3%
Exposición a, o contacto con, sustancias nocivas o radiaciones	8.417	2,3%
Exposición a, o contacto con, temperaturas extremas	3.766	1,0%
Exposición a, o contacto con, la corriente eléctrica	738	0,2%
Otras formas de accidente	99.914	27,9%
Sin datos	18.754	5,2%
Total	358.749	100,0%

Se excluyen casos de enfermedad profesional - no listada- COVID-19.
 Nota: no incluye trabajadoras y trabajadores de casas particulares.

Cuadro 2.4: Casos notificados según agente material asociado. Unidades productivas. Año 2020 (cont.)

Agente material asociado	Frecuencia	Porcentaje
En el interior (ambiente de trabajo)	88.572	25,6%
Medios de transporte terrestre	68.267	19,7%
Herramientas, implementos y utensilios, a exc. de las herr. eléct. man.	29.414	8,5%
En el exterior (ambiente de trabajo)	24.178	7,0%
Medios materiales para el almacenamiento	19.628	5,7%
Polvos, gases, líquidos y productos químicos, a exc. de los explosivos	15.509	4,5%
Otras maquinarias	12.351	3,6%
Medios de ascenso	5.442	1,6%
Instalaciones eléctricas, incluidos los motores eléctricos)	4.269	1,2%
Maquinarias de agricultura, caza, silvicultura y pesca	2.627	0,8%
Aparatos de izar	2.196	0,6%
Otros aparatos o accesorios	2.123	0,6%
Dispositivos de distribución de materia	1.971	0,6%
Ambiente subterráneo	1.539	0,4%

Cuadro 2.4: Casos notificados según agente material asociado. Unidades productivas. Año 2020

Agente material asociado	Frecuencia	Porcentaje
Sistemas de transmisión	1.460	0,4%
Medios de transporte por vía férrea	1.035	0,3%
Cañerías y accesorios de presión	513	0,1%
Otros motores no especificados	483	0,1%
Hornos, fogones, estufas	396	0,1%
Motores eléctricos	388	0,1%
Cilindros de gas	354	0,1%
Cámaras (incluye cámaras frigoríficas)	206	0,1%
Motores de explosión y de combustión interna	199	0,1%
Plantas refrigeradoras (incluye medios de refrigeración)	161	0,0%
Compresores y ventiladores	158	0,0%
Motores térmicos	145	0,0%
Medios de transporte acuático	107	0,0%
Otros medios de transporte	88	0,0%
Transformadores eléctricos	80	0,0%
Radiaciones	48	0,0%
Cabinas	41	0,0%
Medios de transporte por aire	38	0,0%
Explosivos o inflamables	24	0,0%
Recipientes de presión sin fogón	19	0,0%
Cubas electrolíticas	17	0,0%
Elementos de caza	6	0,0%
Equipos para buceo y sus accesorios	2	0,0%
Otros agentes no clasificados bajo otros epígrafes	62.340	18,0%
Total	346.394	100,0%

Se excluyen casos de enfermedad profesional - no listada- COVID-19.

Nota: no incluye trabajadoras y trabajadores de casas particulares.

Cuadro 2.5: Casos notificados según sexo y edad. Unidades productivas. Año 2020

Edad	Sexo		
	Mujer	Varón	Total
16 a 19	458	2.986	3.444
20 a 24	5.935	29.722	35.657
25 a 29	12.729	48.315	61.044
30 a 34	12.999	47.978	60.977
35 a 39	12.180	43.104	55.285
40 a 44	11.417	36.619	48.036
45 a 49	9.536	27.114	36.650
50 a 54	7.989	19.831	27.820
55 a 59	5.834	13.836	19.670
60 a 64	1.870	6.111	7.981
65 y más	493	1.611	2.104
Sin datos	37	44	81
Total	81.477	277.271	358.749

Se excluyen casos de enfermedad profesional - no listada- COVID-19.
 Un caso fue notificado sin datos de sexo de la trabajadora/or accidentada/o.
 Nota: no incluye trabajadoras y trabajadores de casas particulares.

Gráfico 2.1: Evolución de los casos notificados según mes de ocurrencia y tipo de evento. Unidades productivas. Año 2020

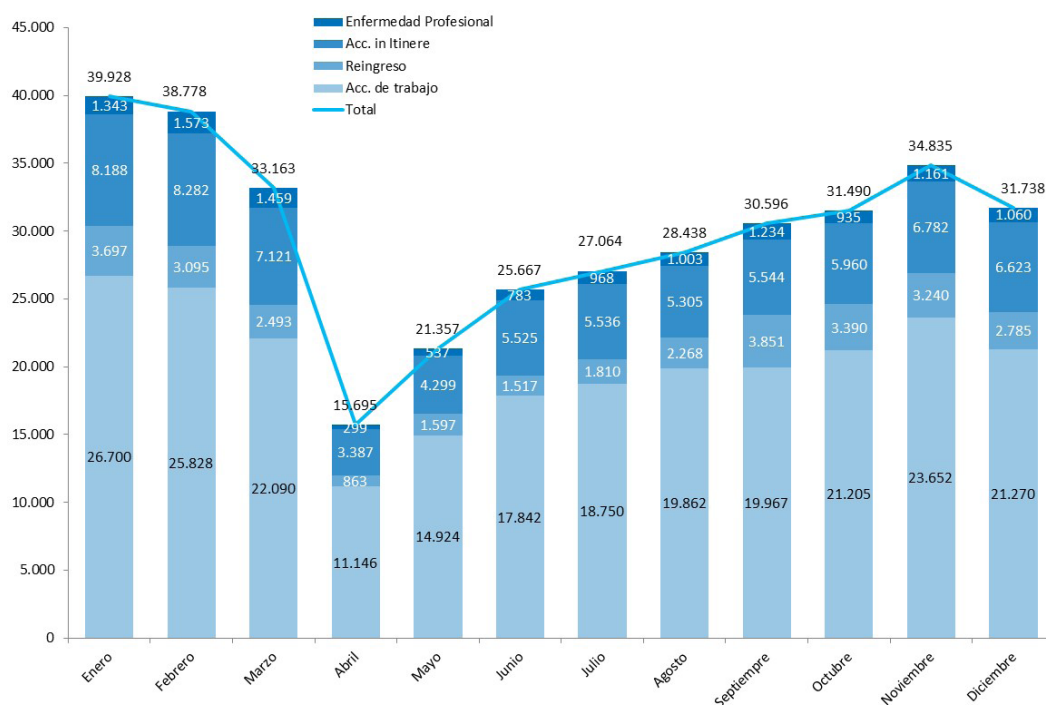

Se excluyen casos de enfermedad profesional - no listada- COVID-19.

Gráfico 2.2: Casos notificados según principales formas de ocurrencia. Unidades productivas. Año 2020

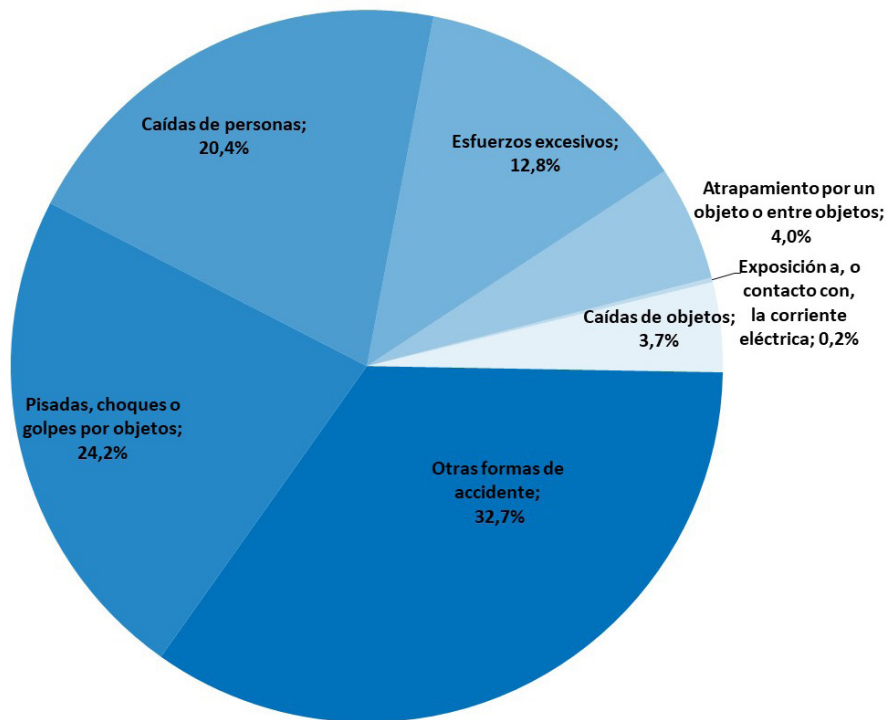

Se excluyen casos de enfermedad profesional - no listada- COVID-19.

Gráfico 2.3: Duración media de las bajas (en días) y media de salarios (en pesos) según principales formas de ocurrencia. Unidades productivas. Año 2020

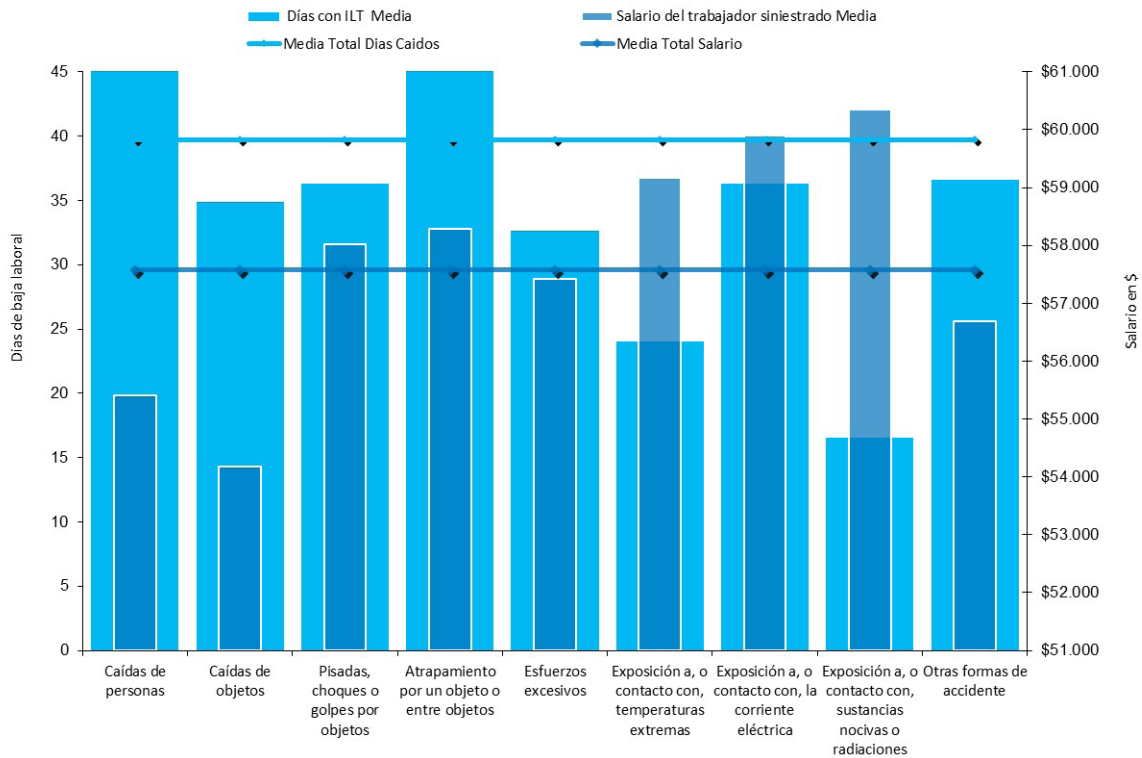

Se excluyen casos de enfermedad profesional - no listada- COVID-19.

Gráfico 2.4: Casos notificados según agente material asociado (agrupado). Unidades productivas. Año 2020

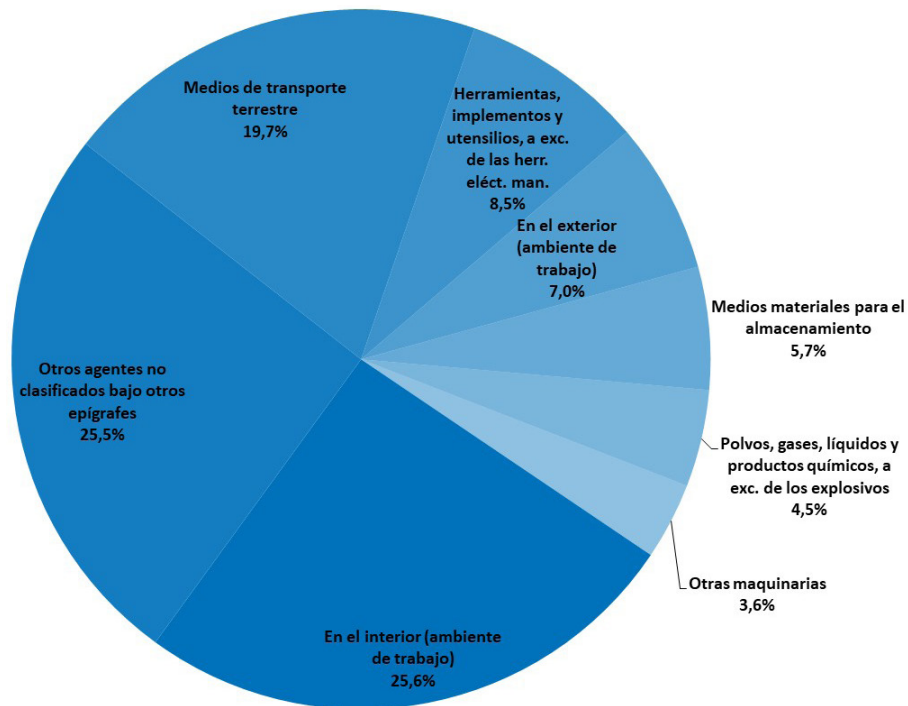

Se excluyen casos de enfermedad profesional - no listada- COVID-19.

Gráfico 2.5: Casos notificados según provincia de ocurrencia y tipo de evento. Unidades productivas. Año 2020

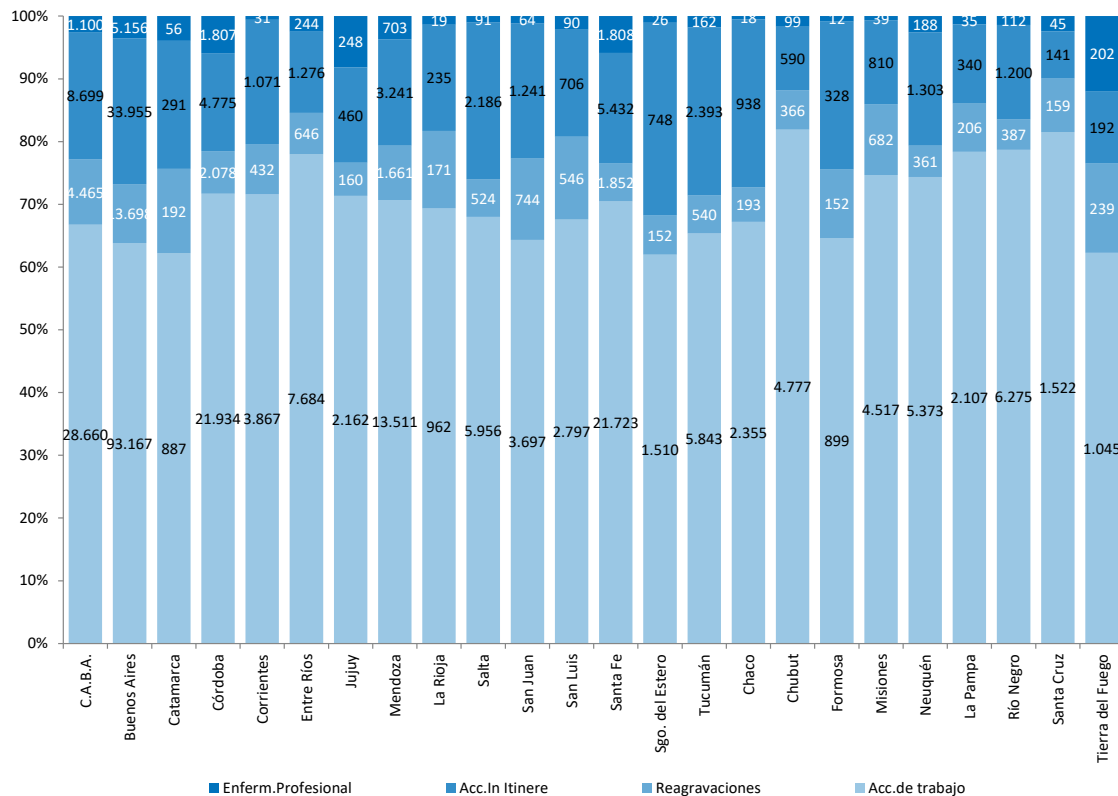

Se excluyen casos de enfermedad profesional - no listada- COVID-19.

3. Caracterización de las lesiones producidas: Incapacidades Permanentes y Enfermedades profesionales

3.1 Incapacidades Laborales Permanentes

En el año 2020 se registraron 41.962 casos en los que trabajadoras y trabajadores padecieron alguna incapacidad permanente. La incidencia de este tipo de lesiones fue de 4,7 casos cada mil trabajadoras y trabajadores cubiertos, 39% menos que el año anterior (7,7 por mil).

En ambos sexos, los accidentes de trabajo constituyen la principal causa de incapacidad laboral (51,0% y 71,8% en mujeres y varones). Se advierte, no obstante, que entre las mujeres los accidentes *in itinere* tienen un impacto mayor que en los varones (45,7% y 25,1%) (Gráfico 3.1).

Las limitaciones que comprenden entre un 1% y un 10% de incapacidad concentraron la mayor proporción de los casos (85,1% en varones y 85,4% en mujeres). En segundo lugar, se ubican aquellas con incapacidades entre 11%-20%. El resto de los rangos de incapacidad no presentan diferencias destacables según el sexo. Por último, se advierte que sólo un 0,1% de los casos corresponde a valores por encima de 50% de incapacidad (Gráfico 3.2).

3.2 Enfermedades profesionales

Se notificaron 12.355 enfermedades profesionales (EP) durante el Año 2020, de las cuales 7.867 tuvieron días de baja laboral o secuela incapacitante. Esto representa un índice de incidencia de 0,88 casos cada mil trabajadoras y trabajadores cubiertos, y un descenso del orden del 40,7% respecto del año anterior (Gráfico 3.3).

Las industrias manufactureras concentran a un 50,1% de las trabajadoras y los trabajadores que padecieron una EP, seguidas por la administración pública, defensa y seguridad social obligatoria (10,4%). Servicios de organizaciones y órganos extraterritoriales y servicios artísticos, culturales, deportivos y de esparcimiento constituyen los sectores con una menor frecuencia de EP notificadas (0,0% y 0,3% del total, respectivamente) (Cuadro 3.3).

Entre los agentes causantes más frecuentes de las EP se encuentran ruido; posiciones forzadas y gestos repetitivos en el trabajo (extremidad superior) (37,1% y 28,6%) y carga, posiciones forzadas y gestos repetitivos de la columna vertebral lumbosacra (8,7%) (Cuadro 3.5).

En el 50,1% de los casos la EP se ha declarado antes de cumplirse el primer año de exposición al agente que la originó (Cuadro 3.6).

El 6,0% de las EP diagnosticadas fueron en trabajadoras y trabajadores con una antigüedad en el puesto menor al año, y en un 28,7% de los casos tenían una antigüedad de 1 a 4 años (Cuadro 3.7).

En relación al tipo de examen en el que se realiza el diagnóstico, se observa que el 26,0% fue diagnosticada en hospitales públicos, 25,3% en exámenes periódicos y 23,7% por las obras sociales.

Estos 3 tipos de diagnósticos concentran el 75,0% de las EP. El 15,9% de las EP son detectadas por el prestador de la ART.

3.2.1 Enfermedad profesional no listada COVID-19

El 13 de abril de 2020, el Gobierno Nacional emitió el Decreto de Necesidad y Urgencia N° 367/20 - y normas complementarias- por el cual se estableció que la enfermedad COVID-19, producida por el coronavirus SARS-CoV-2, se considerará presuntivamente una enfermedad de carácter profesional no listada, respecto de las y los trabajadores dependientes excluidos mediante dispensa legal del aislamiento social, preventivo y obligatorio, y con el fin de realizar actividades declaradas esenciales mientras se encuentre vigente la medida de aislamiento.

En el marco de este decreto, durante el año 2020 fueron notificados 216.268 casos con coronavirus en unidades productivas, de los cuales 86.102 casos correspondieron a trabajadoras (39,8%) y 130.165 casos a trabajadores (60,2%).

El promedio de edad de quienes reportaron la enfermedad fue de 38,4 años en las mujeres y 38,1 en los varones, siendo los grupos etarios más afectados los de 30 a 39 años de edad, con el 35,5% del total de casos denunciados (Cuadro 3.9).

Durante los meses de agosto y septiembre se registró el pico de notificaciones: 50.603 y 49.584 denuncias respectivamente, concentrando el 46% de las notificaciones del año 2020 (Gráfico 3.4).

La provincia de Buenos Aires y la Ciudad Autónoma de Buenos Aires aglutinaron el 80% de los casos. En el 39% de los casos la afectada fue una trabajadora, y en el 61% restante un trabajador. Como contrapartida, en las provincias de Mendoza, Córdoba, Tucumán y Entre Ríos el porcentaje de mujeres afectadas por la enfermedad fue mayor que el de varones (Cuadro 3.10).

El 76,9% de los casos se concentró en 5 actividades económicas: administración pública, defensa y seguridad social obligatoria (25,7%), salud humana y servicios sociales (17,9%), industria manufacturera (15,2%), comercio al por mayor y al por menor; reparación de vehículos automotores y motocicletas (10,8%) y servicio de transporte y almacenamiento (7,2%).

En salud humana y servicios sociales – la segunda actividad con más casos notificados – el 71,2% correspondió a mujeres.

Si se consideran 20 actividades desagregadas a 6 dígitos del CIIU con más casos notificados, éstas concentraron un 58% del total de casos notificados de COVID-19. Resulta interesante resaltar que, si diferenciamos por sexo, estas mismas actividades agruparon el 73,8% de los casos notificados por mujeres, y apenas el 47,6% de los casos notificados por varones (Cuadro 3.12).

Servicios generales de la administración pública – actividad que agrupa organismos nacionales y gobiernos provinciales y municipales, aglutinó el 16% del total de casos. De ellos, el 54% de las notificaciones correspondió a mujeres.

Las siguientes actividades con más casos denunciados por COVID-19 fueron: servicios para el orden público y la seguridad (con el 9,2%), servicios relacionados con la salud humana n.c.p. (7,2%), servicios de internación excepto instituciones relacionadas con la salud mental (6,6%), servicios de gerenciamiento de empresas e instituciones de salud, servicios de auditoría y medicina legal (2,7%) y servicio de transporte automotor urbano y suburbano regular de pasajeros (1,9%).

Por su parte, el registro de enfermedades profesionales releva la ocupación de las y los trabajadores mediante la Clasificación Internacional Uniforme de Ocupaciones – CIUO-88- lo que permite observar aquellas más afectadas por COVID-19 denunciadas al sistema de riesgos del trabajo.

Las 20 ocupaciones con más casos de COVID-19, reúnen el 70% del total de notificaciones, y si consideramos su distribución por sexo, entre las mujeres este porcentaje alcanza al 78%.

Las 5 ocupaciones que concentran poco más de un tercio de los casos notificados, son las siguientes:

- Personal de enfermería de nivel medio con el 9,9% del total de casos de coronavirus. Más de las tres cuartas partes de las afectadas fueron trabajadoras.
- Policías con el 9,9% de casos notificados de COVID-19, dónde el 63% corresponde a varones y el 37% a mujeres.
- Empleados de servicios de apoyo a la producción ocupa el tercer lugar y concentra el 8,3% del total de los casos, en los que el 80% son varones.
- Limpiadores de oficinas, hoteles y otros establecimientos, en cuarto lugar, con el 4,8% de casos de COVID-19, de los cuales el 60% son trabajadoras.
- Personal de los servicios de protección y seguridad, en quinto lugar, con el 4,4% de las enfermedades registradas.

Para finalizar resta señalar que hubo un total de 935 casos mortales por COVID-19 denunciados al sistema de riesgos del trabajo, cantidad que representa el 0,4% del total de notificaciones de esta enfermedad en el año 2020 (Gráfico 3.5).

Cuadro 3.1: Casos con Incapacidad Laboral Permanente (ILP): Estadísticos de porcentaje de incapacidad. Unidades productivas. Año 2020

Estadísticos seleccionados	
Total casos con ILP	41.962
Media	6,35
Mediana	5,00
Moda	5,00
Desvío estándar	4,92

Se excluyen casos de enfermedad profesional - no listada- COVID-19.
Nota: no incluye trabajadoras y trabajadores de casas particulares

Cuadro 3.2: Casos con incapacidad por sexo, según rangos de porcentaje de incapacidad. Unidades productivas. Año 2020

Rangos de % de incapacidad	Mujer		Varón		Total	
	Frecuencia	Porcentaje	Frecuencia	Porcentaje	Frecuencia	Porcentaje
Hasta el 10%	5.198	85,4%	30.524	85,1%	35.722	85,1%
Mayor al 10% y menor o igual al 20%	812	13,3%	4.666	13,0%	5.478	13,1%
Mayor al 20% y menor o igual al 30%	66	1,1%	511	1,4%	577	1,4%
Mayor al 30% y menor o igual al 40%	4	0,1%	101	0,3%	105	0,3%
Mayor al 40% y menor o igual al 50%	2	0,0%	42	0,1%	44	0,1%
Mayor al 50% y menor al 66%	2	0,0%	29	0,1%	31	0,1%
Igual o más del 66%	0	0,0%	5	0,0%	5	0,0%
Total	6.084	100,0%	35.878	100,0%	41.962	100,0%

Se excluyen casos de enfermedad profesional - no listada- COVID-19.
Nota: no incluye trabajadoras y trabajadores de casas particulares

Cuadro 3.3: Casos de enfermedades profesionales según sector económico. Unidades productivas. Año 2020

Sector económico	Frecuencia	Porcentaje
Industria manufacturera	6.196	50,1%
Administración pública, defensa y seguridad social obligatoria	1.288	10,4%
Comercio al por mayor y al por menor; reparación de vehículos automotores y motocicletas	981	7,9%
Servicio de transporte y almacenamiento	891	7,2%
Construcción	528	4,3%
Actividades administrativas y servicios de apoyo	455	3,7%
Agricultura, ganadería, caza, silvicultura y pesca	354	2,9%
Salud humana y servicios sociales	243	2,0%
Información y comunicaciones	221	1,8%
Servicios de alojamiento y servicios de comida	190	1,5%
Enseñanza	180	1,5%
Suministro de agua, cloacas, gestión de residuos y recuperación de materiales y saneamiento público	139	1,1%
Explotación de minas y canteras	130	1,1%
Servicios de asociaciones y servicios personales	119	1,0%
Servicios profesionales, científicos y técnicos	116	0,9%
Intermediación financiera y servicios de seguros	105	0,8%
Suministro de electricidad, gas, vapor y aire acondicionado	99	0,8%
Servicios inmobiliarios	57	0,5%
Servicios artísticos, culturales, deportivos y de esparcimiento	35	0,3%
Servicios de organizaciones y órganos extraterritoriales	5	0,0%
Sin datos	23	0,2%
Total	12.355	100,0%

Se excluyen casos de enfermedad profesional - no listada- COVID-19.
 Nota: no incluye trabajadoras y trabajadores de casas particulares

Cuadro 3.4: Casos de enfermedades profesionales según principales diagnósticos de la lesión. Unidades productivas. Año 2020

Clasificación Internacional de Enfermedades (3 dígitos)	Frecuencia	Porcentaje
Enfermedades del oído interno	4.195	34,0%
Otras dermatopatías (-M52)	2.073	16,8%
Otros trastornos de los tejidos blandos (- M74, M78)	1.315	10,6%
Trastornos de los tendones y de la sinovial	1.219	9,9%
Trastorno de los nervios, de las raíces y de los plexos nerviosos	821	6,6%
Síntomas y signos que involucran el habla y la voz	506	4,1%
Otros trastornos del oído	400	3,2%
Enfermedades de las venas y de los vasos y ganglios linfáticos, no clasificados en otra parte	319	2,6%
Otras enfermedades de las vías respiratorias superiores	276	2,2%
Hernia	147	1,2%
Resto de diagnósticos (*)	1.084	8,8%
Total	12.355	100,0%

Se excluyen casos de enfermedad profesional - no listada- COVID-19.

(*) Agrupa casos con una frecuencia relativa menor al 1,5%

Nota: no incluye trabajadoras y trabajadores de casas particulares

Cuadro 3.5: Casos de enfermedades profesionales según principales agentes causantes. Unidades productivas. Año 2020

Agente causante de la enfermedad	Frecuencia	Porcentaje
Ruido	4.583	37,1%
Posiciones forzadas y gestos repetitivos en el trabajo i (extremidad superior)	3.528	28,6%
Carga, posiciones forzadas y gestos repetitivos de la columna vertebral lumbosacra	1.071	8,7%
Sobrecarga del uso de la voz	771	6,2%
Otros agentes ergonómicos (no incluidos en el decreto 658/96 y sus modificatorios)	506	4,1%
Resto de agentes (*)	1.896	15,3%
Total	12.355	100%

Se excluyen casos de enfermedad profesional - no listada- COVID-19.

(*) Agrupa casos con una frecuencia relativa menor al 4%

Nota: no incluye trabajadoras y trabajadores de casas particulares

Cuadro 3.6: Casos de enfermedades profesionales según tiempo de exposición al agente causante. Unidades productivas. Año 2020

Tiempo de exposición	Frecuencia	Porcentaje	Porcentaje acumulado
Menos de un mes	4.553	36,9%	36,9%
1 mes	1.111	9,0%	45,8%
2 a 11 meses	523	4,2%	50,1%
1 a 4 años	2.568	20,8%	70,9%
5 a 9 años	1.108	9,0%	79,8%
10 a 14 años	1.007	8,2%	88,0%
15 o más años	1.479	12,0%	100,0%
Sin datos	6	0,0%	100,0%
Total	12.355	100,0%	

Se excluyen casos de enfermedad profesional - no listada- COVID-19.
 Nota: no incluye trabajadoras y trabajadores de casas particulares

Cuadro 3.7: Casos de enfermedades profesionales según antigüedad en el puesto ocupado al momento del diagnóstico de la enfermedad profesional. Unidades productivas. Año 2020

Antigüedad	Frecuencia	Porcentaje	Porcentaje acumulado
Menos de un año	744	6,0%	6,0%
1 a 4 años	3.549	28,7%	34,7%
5 a 9 años	1.815	14,7%	49,4%
10 o más años	6.247	50,6%	100,0%
Total	12.355	100,0%	

Se excluyen casos de enfermedad profesional - no listada- COVID-19.
 Nota: no incluye trabajadoras y trabajadores de casas particulares

Cuadro 3.8: Casos de enfermedades profesionales según tipo de examen diagnóstico de la enfermedad profesional. Unidades productivas. Año 2020

Tipo de examen diagnóstico	Frecuencia	Porcentaje
Consulta en hospital público	3.210	26,0%
Examen periódico	3.128	25,3%
Consulta en obra social	2.931	23,7%
Prestador de ART	1.959	15,9%
Consulta en sanatorio, clínica o consultorio privado	776	6,3%
Consulta en ámbito público no hospitalario (sala, CAP, etc)	323	2,6%
Comisión médica	14	0,1%
Por peritaje judicial	5	0,0%
Examen preocupacional	3	0,0%
Examen de egreso	3	0,0%
Examen por transferencia de actividad (del trabajador)	2	0,0%
Examen por ausencia prolongada	1	0,0%
Total	12.355	100,0%

Se excluyen casos de enfermedad profesional - no listada- COVID-19.
Nota: no incluye trabajadoras y trabajadores de casas particulares

Cuadro 3.9: Casos de enfermedad profesional no listada COVID-19 según sexo y edad. Unidades productivas. Año 2020

Edad	Mujer		Varón		Total	
	Frecuencia	Porcentaje	Frecuencia	Porcentaje	Frecuencia	Porcentaje
16 a 19	279	0,3%	503	0,4%	782	0,4%
20 a 24	4.742	5,5%	9.285	7,1%	14.027	6,5%
25 a 29	13.653	15,9%	20.547	15,8%	34.200	15,8%
30 a 34	16.132	18,7%	23.748	18,2%	39.880	18,4%
35 a 39	14.852	17,2%	22.095	17,0%	36.948	17,1%
40 a 44	12.939	15,0%	19.255	14,8%	32.194	14,9%
45 a 49	9.697	11,3%	14.571	11,2%	24.268	11,2%
50 a 54	7.191	8,4%	10.503	8,1%	17.694	8,2%
55 a 59	4.757	5,5%	6.709	5,2%	11.466	5,3%
60 a 64	1.585	1,8%	2.357	1,8%	3.942	1,8%
65 y más	249	0,3%	575	0,4%	824	0,4%
Sin datos	26	0,0%	17	0,0%	43	0,0%
Total	86.102	100,0%	130.165	100,0%	216.268	100,0%

Se registra un caso sin información de sexo y edad.

Cuadro 3.10: Casos de enfermedad profesional no listada COVID-19 según sexo y provincia de ocurrencia. Unidades productivas. Año 2020

Provincia de ocurrencia	Mujer		Varón		Total	
	Frecuencia	Porcentaje	Frecuencia	Porcentaje	Frecuencia	Porcentaje
Buenos Aires	40.565	38,0%	66.215	62,0%	106.780	100,0%
C.A.B.A.	26.534	40,0%	39.735	60,0%	66.269	100,0%
Santa Fe	2.838	46,6%	3.253	53,4%	6.091	100,0%
Mendoza	2.536	52,7%	2.277	47,3%	4.813	100,0%
Córdoba	2.158	51,1%	2.069	48,9%	4.227	100,0%
Río Negro	2.003	47,8%	2.190	52,2%	4.193	100,0%
Tucumán	2.160	53,1%	1.907	46,9%	4.067	100,0%
Salta	1.572	45,9%	1.851	54,1%	3.423	100,0%
Neuquén	1.443	48,8%	1.517	51,3%	2.960	100,0%
Jujuy	480	17,7%	2.226	82,2%	2.707	100,0%
Chubut	526	30,8%	1.180	69,2%	1.706	100,0%
Tierra del Fuego	540	35,5%	982	64,5%	1.522	100,0%
Entre Ríos	653	50,8%	633	49,2%	1.286	100,0%
Santa Cruz	323	26,0%	919	74,0%	1.242	100,0%
San Luis	354	34,6%	670	65,4%	1.024	100,0%
Chaco	356	37,2%	601	62,8%	957	100,0%
San Juan	247	29,4%	593	70,6%	840	100,0%
Santiago del Estero	277	33,5%	550	66,5%	827	100,0%
La Rioja	190	32,5%	394	67,5%	584	100,0%
La Pampa	179	47,2%	200	52,8%	379	100,0%
Corrientes	109	46,8%	124	53,2%	233	100,0%
Misiones	22	33,3%	44	66,7%	66	100,0%
Catamarca	37	63,8%	21	36,2%	58	100,0%
Formosa	0	0,0%	13	100,0%	13	100,0%
Sin datos	0	0,0%	1	100,0%	1	100,0%
Total	86.102	39,8%	130.165	60,2%	216.268	100,0%

Cuadro 3.11: Casos de enfermedad profesional no listada COVID-19 según sexo y sector económico. Unidades productivas. Año 2020

Sector económico	Mujer		Varón		Total	
	Frecuencia	Porcentaje	Frecuencia	Porcentaje	Frecuencia	Porcentaje
Administración pública, defensa y seguridad social obligatoria	27.070	48,7%	28.494	51,3%	55.564	100,0%
Salud humana y servicios sociales	27.508	71,2%	11.148	28,8%	38.656	100,0%
Industria manufacturera	4.467	13,6%	28.492	86,4%	32.959	100,0%
Comercio al por mayor y al por menor; reparación de vehículos automotores y motocicletas	7.706	32,9%	15.721	67,1%	23.427	100,0%
Servicio de transporte y almacenamiento	1.026	6,6%	14.596	93,4%	15.622	100,0%
Actividades administrativas y servicios de apoyo	3.736	30,9%	8.370	69,1%	12.106	100,0%
Servicios profesionales, científicos y técnicos	4.644	61,4%	2.922	38,6%	7.566	100,0%
Construcción	430	7,6%	5.233	92,4%	5.664	100,0%
Intermediación financiera y servicios de seguros	2.844	54,8%	2.345	45,2%	5.189	100,0%
Servicios de asociaciones y servicios personales	2.155	54,0%	1.834	46,0%	3.989	100,0%
Servicios de alojamiento y servicios de comida	1.600	45,4%	1.925	54,6%	3.525	100,0%
Suministro de agua, cloacas, gestión de residuos y recuperación de materiales y saneamiento público	689	20,0%	2.761	80,0%	3.450	100,0%
Información y comunicaciones	327	19,9%	1.315	80,1%	1.642	100,0%
Enseñanza	1.087	69,1%	485	30,9%	1.572	100,0%
Agricultura, ganadería, caza, silvicultura y pesca	142	9,2%	1.399	90,8%	1.541	100,0%
Servicios inmobiliarios	337	25,5%	982	74,5%	1.319	100,0%
Explotación de minas y canteras	47	4,7%	943	95,3%	990	100,0%
Suministro de electricidad, gas, vapor y aire acondicionado	88	9,9%	804	90,1%	892	100,0%
Servicios artísticos, culturales, deportivos y de esparcimiento	135	29,0%	330	71,0%	465	100,0%
Servicios de organizaciones y órganos extraterritoriales	58	49,2%	60	50,8%	118	100,0%
Sin datos	6	50,0%	6	50,0%	12	100,0%
Total	86.102	39,8%	130.165	60,2%	216.268	100,0%

Cuadro 3.12: Veinte (20) actividades económicas desagregadas a 6 dígitos, con más notificaciones de enfermedad profesional no listada COVID-19, según sexo. Unidades productivas. Año 2020

Actividad económica 6 dígitos	Mujer		Varón		Total	
	Frecuencia	Porcentaje	Frecuencia	Porcentaje	Frecuencia	Porcentaje
Servicios generales de la administración pública	18.088	21,0%	15.473	11,9%	33.561	15,5%
Servicios para el orden público y la seguridad	7.587	8,8%	12.251	9,4%	19.838	9,2%
Servicios relacionados con la salud humana n.c.p.	10.838	12,6%	4.784	3,7%	15.622	7,2%
Servicios de internación excepto instituciones relacionadas con la salud mental	10.343	12,0%	4.032	3,1%	14.375	6,6%
Servicios de gerenciamiento de empresas e instituciones de salud, servicios de auditoría y medicina legal, servicio de a	3.994	4,6%	1.828	1,4%	5.822	2,7%
Servicio de transporte automotor urbano y suburbano regular de pasajeros	23	0,0%	4.097	3,1%	4.120	1,9%
Venta al por menor en hipermercados	1.254	1,5%	2.275	1,7%	3.529	1,6%
Servicios de limpieza general de edificios	2.039	2,4%	1.329	1,0%	3.368	1,6%
Venta al por menor en supermercados	1.021	1,2%	2.233	1,7%	3.254	1,5%
Servicios de atención a ancianos con alojamiento	2.902	3,4%	307	0,2%	3.209	1,5%
Servicios de seguridad e investigación n.c.p.	354	0,4%	2.826	2,2%	3.180	1,5%
Servicio de transporte automotor de cargas n.c.p.	121	0,1%	2.288	1,8%	2.409	1,1%
Servicios de seguros de salud	1.507	1,8%	846	0,6%	2.353	1,1%
Servicios de sistemas de seguridad	293	0,3%	1.764	1,4%	2.057	1,0%
Fabricación de medicamentos de uso humano y productos farmacéuticos	510	0,6%	1.135	0,9%	1.645	0,8%
Servicios complementarios para el transporte terrestre n.c.p.	174	0,2%	1.361	1,0%	1.535	0,7%
Venta al por menor de productos farmacéuticos y de herboristería	1.009	1,2%	522	0,4%	1.531	0,7%
Servicios de asociaciones n.c.p.	941	1,1%	491	0,4%	1.432	0,7%
Servicio de correo postal	145	0,2%	1.193	0,9%	1.338	0,6%
Servicios de depuración de aguas residuales, alcantarillado y cloacas	377	0,4%	902	0,7%	1.279	0,6%
Actividades restantes	22.582	26,2%	68.228	52,4%	90.811	42,0%
Total	86.102	100,0%	130.165	100,0%	216.268	100,0%

Cuadro 3.13: Veinte (20) ocupaciones con más notificaciones de enfermedad profesional no listada COVID-19, según sexo. Unidades productivas. Año 2020

Ocupaciones CIUO-88	Mujer		Varón		Total	
	Frecuencia	Porcentaje	Frecuencia	Porcentaje	Frecuencia	Porcentaje
Personal de enfermería de nivel medio	16.399	19,0%	5.008	3,8%	21.407	9,9%
Policías	7.682	8,9%	13.271	10,2%	20.953	9,7%
Empleados de servicios de apoyo a la producción	3.576	4,2%	14.414	11,1%	17.990	8,3%
Limpiadores de oficinas, hoteles y otros establecimientos	6.457	7,5%	3.933	3,0%	10.390	4,8%
Personal de los servicios de protec y seguridad, no clasif	1.790	2,1%	7.742	5,9%	9.532	4,4%
Otros oficinistas	4.894	5,7%	4.243	3,3%	9.137	4,2%
Otros trabajadores de serv pers a particulares. no clasif	2.425	2,8%	5.691	4,4%	8.116	3,8%
Médicos	4.320	5,0%	3.640	2,8%	7.960	3,7%
Agentes de las adm públ de aduanas, imp y afines, no clasif	4.602	5,3%	2.938	2,3%	7.540	3,5%
Vendedores y demostradores de tiendas y almacenes	2.410	2,8%	3.610	2,8%	6.020	2,8%
Operadores de máquinas herramientas	705	0,8%	4.380	3,4%	5.085	2,4%
Ayudantes de enfermería en instituciones	3.454	4,0%	1.283	1,0%	4.737	2,2%
Empleados de servicios de transporte	291	0,3%	3.843	3,0%	4.134	1,9%
Prof de nivel medio de la medic mod y la salud (exc pers	2.667	3,1%	1.334	1,0%	4.001	1,9%
Conductores de autobuses y tranvías	15	0,0%	3.647	2,8%	3.662	1,7%
Cajeros y expendedores de billetes	2.034	2,4%	1.342	1,0%	3.376	1,6%
Prof de nivel medio de servicios administrativos y afines	1.852	2,2%	1.389	1,1%	3.241	1,5%
Conductores de camiones pesados	13	0,0%	2.209	1,7%	2.222	1,0%
Personal de enf y partería de nivel superior	1.419	1,6%	458	0,4%	1.877	0,9%
Oficiales y oper de la construcción (obra gruesa) y afín	34	0,0%	1.729	1,3%	1.763	0,8%
Ocupaciones restantes	19.063	22,1%	44.061	33,9%	63.125	29,2%
Total	86.102	100,0%	130.165	100,0%	216.268	100,0%

Gráfico 3.1. Distribución porcentual de las incapacidades notificadas según tipo de evento y sexo. Unidades productivas. Año 2020

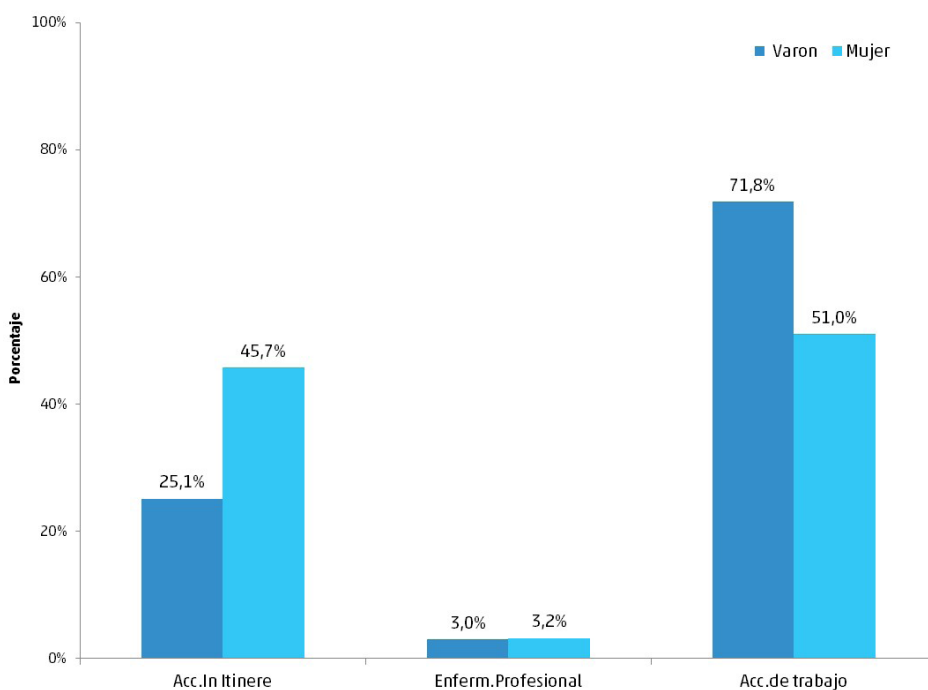

Se excluyen casos de enfermedad profesional - no listada- COVID-19.

Gráfico 3.2. Distribución porcentual de las incapacidades notificadas según porcentaje de incapacidad y sexo. Unidades productivas. Año 2020

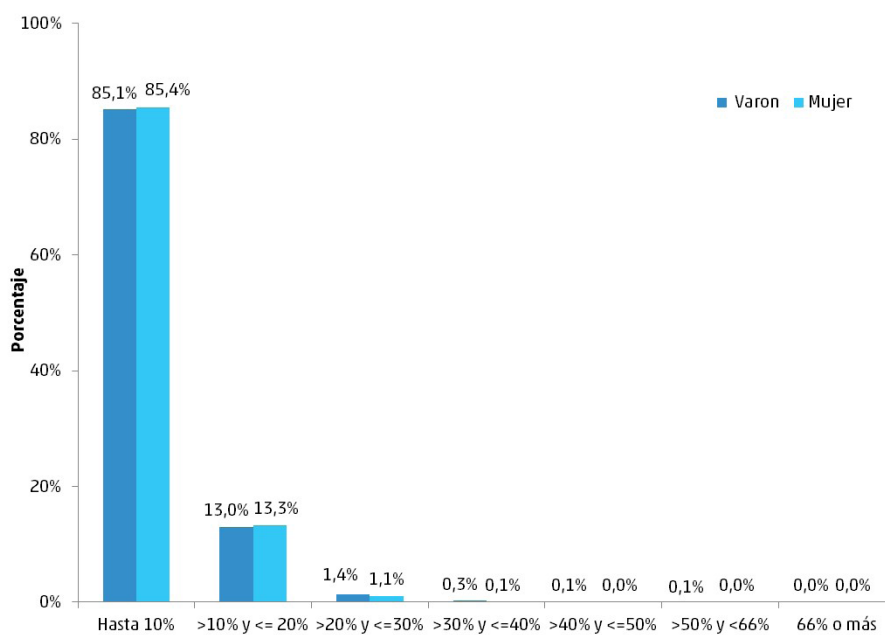

Se excluyen casos de enfermedad profesional - no listada- COVID-19.

Gráfico 3.3. Trabajadoras y trabajadores cubiertos e Índice de incidencia de enfermedades profesionales (cada mil trabajadoras/es cubiertas/os) . Unidades productivas. Período 2007-2020

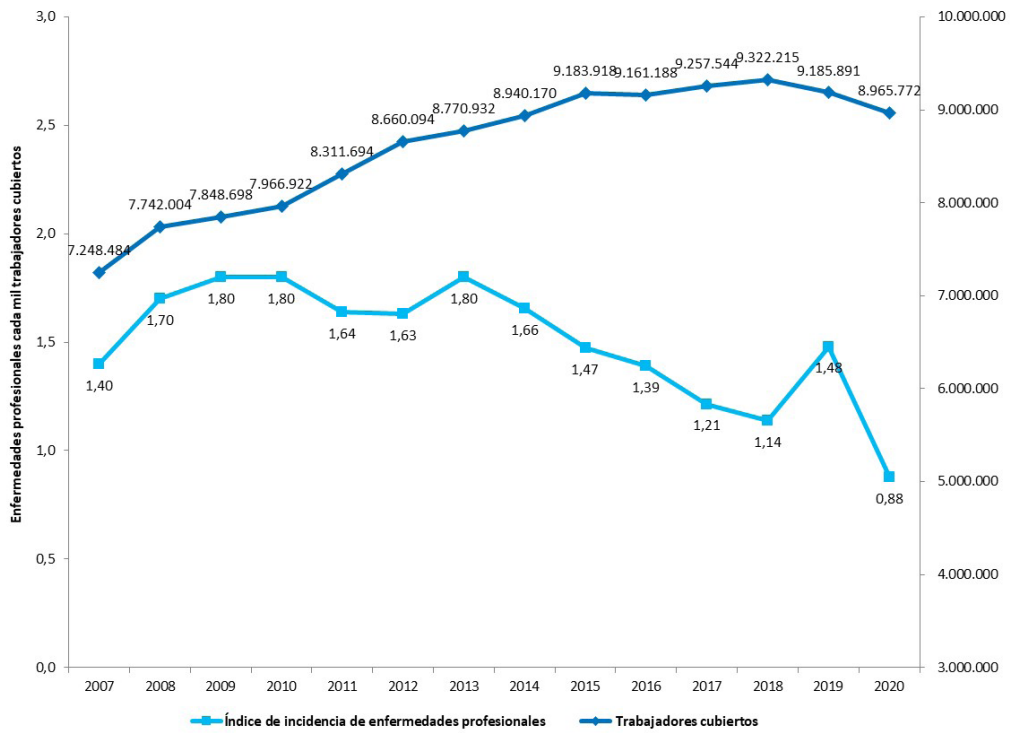

Se excluyen casos de enfermedad profesional - no listada- COVID-19.

Gráfico 3.4: Casos de enfermedad profesional no listada COVID-19, según sexo y mes de ocurrencia. Unidades productivas. Año 2020



Gráfico 3.5: Casos mortales de enfermedad profesional no listada COVID-19 según sexo. Unidades productivas. Año 2020



4. Caracterización de los siniestros con relación al tamaño de la nómina de la empleadora o empleador, a la entidad aseguradora y a la provincia de ocurrencia

Al considerarse el tamaño de la empresa en la que se desempeñaba la trabajadora o el trabajador al momento del accidente de trabajo y/o declaración de la enfermedad profesional, surge que las pequeñas empresas con dotación de personal de hasta 10 trabajadoras y trabajadores, agrupan apenas el 12,7% de los casos notificados, mientras que el 67,3% de los siniestros ocurren en empresas con más de 50 trabajadoras y trabajadores (Cuadro 4.1).

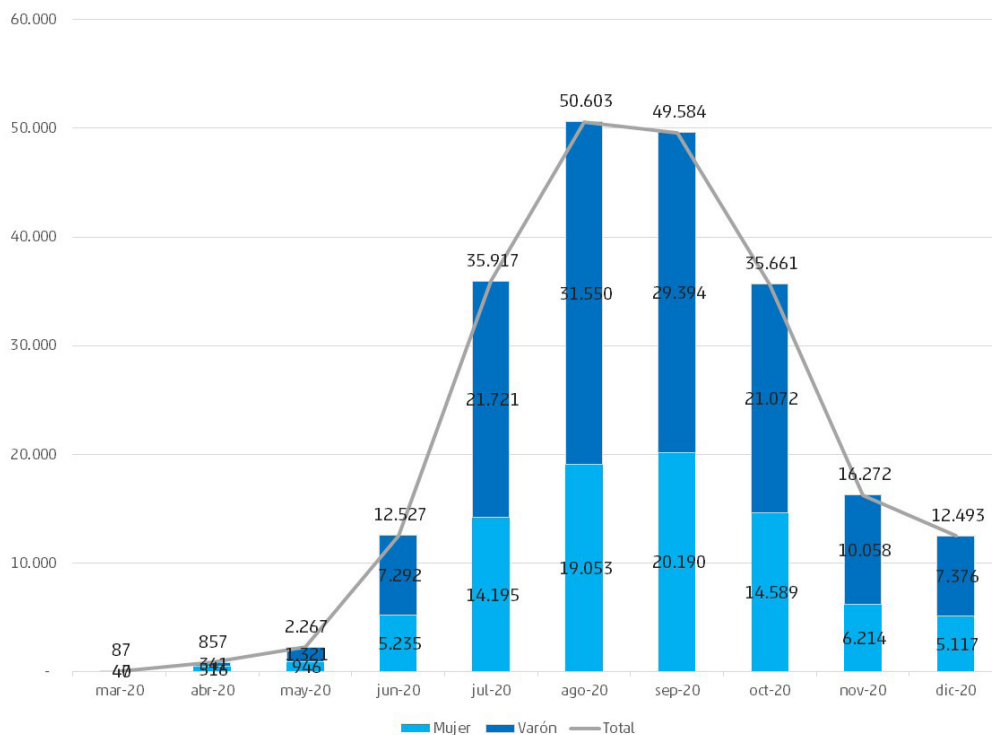
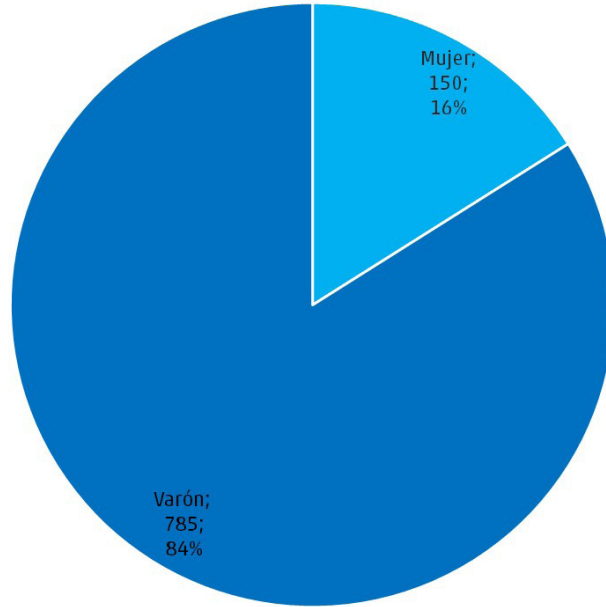
En relación con el sector de actividad económica al que pertenecen las empresas donde ocurrieron los siniestros, se observa que la industria manufacturera presenta la mayor proporción, acumulando el 20,0% del total de casos notificados en el año 2020. En segundo lugar se ubica el sector de la administración pública, defensa y seguridad social obligatoria con el 16,8% del total, mientras que comercio al por mayor y al por menor; reparación de vehículos automotores y motocicletas y Construcción aglutinan el 13,3% y 8,0%, respectivamente (Cuadro 4.2).

Respecto a la provincia donde ocurrieron los siniestros laborales, puede observarse que el 52,7% de ellos ocurrieron en Buenos Aires y C.A.B.A., siguiendo en orden Santa Fe, Córdoba y Mendoza, concentrando el 8,6%, 8,5% y 5,3%, respectivamente (Cuadro 4.3 y Gráfico 4.1).

La distribución de los casos notificados según las entidades aseguradoras (Aseguradoras de Riesgos del Trabajo y Empleadores autoasegurados) muestra que, de un total de 27, solo 10 acumulan el 93,6% de los siniestros reportados; éstas, a su vez, concentran similar proporción de los trabajadores cubiertos por el sistema en ese período (Cuadro 4.4).

Los índices de incidencia por provincia, que relacionan los siniestros ocurridos con los trabajadoras y trabajadores expuestos según el lugar donde desempeñaban sus tareas, pueden consultarse en el Capítulo 7.

Cuadro 4.1: Casos notificados según tamaño de la nómina del empleador. Unidades productivas. Año 2020

Cantidad de trabajadores	Frecuencia	Porcentaje	Porcentaje acumulado
1 trabajador	5.955	1,7%	1,7%
2 trabajadores	5.786	1,6%	3,3%
3-5 trabajadores	14.251	4,0%	7,2%
6-10 trabajadores	19.716	5,5%	12,7%
11-25 trabajadores	34.822	9,7%	22,4%
26-40 trabajadores	21.548	6,0%	28,5%
41-50 trabajadores	10.578	2,9%	31,4%
51-100 trabajadores	32.378	9,0%	40,4%
101-500 trabajadores	73.648	20,5%	61,0%
501-1500 trabajadores	41.635	11,6%	72,6%
1501-2500 trabajadores	14.404	4,0%	76,6%
2501-5000 trabajadores	14.461	4,0%	80,6%
Mas de 5000 trabajadores	64.891	18,1%	98,7%
Sin datos	4.676	1,3%	100,0%
Total	358.749	100,0%	

Se excluyen casos de enfermedad profesional - no listada- COVID-19.

Nota: No incluye trabajadoras y trabajadores de casas particulares

Cuadro 4.2: Casos notificados según sector económico. Unidades productivas. Año 2020 (cont.)

Sector económico	Frecuencia	Porcentaje
Industria manufacturera	71.761	20,0%
Administración pública, defensa y seguridad social obligatoria	60.416	16,8%
Comercio al por mayor y al por menor; reparación de vehículos automotores y motocicletas	47.571	13,3%
Construcción	28.790	8,0%
Servicio de transporte y almacenamiento	28.481	7,9%
Agricultura, ganadería, caza, silvicultura y pesca	25.702	7,2%
Actividades administrativas y servicios de apoyo	21.591	6,0%
Salud humana y servicios sociales	20.434	5,7%
Servicios de alojamiento y servicios de comida	10.032	2,8%
Suministro de agua, cloacas, gestión de residuos y recuperación de materiales y saneamiento público	9.272	2,6%
Servicios profesionales, científicos y técnicos	7.499	2,1%
Servicios de asociaciones y servicios personales	6.179	1,7%
Información y comunicaciones	3.791	1,1%

Cuadro 4.2: Casos notificados según sector económico. Unidades productivas. Año 2020

Sector económico	Frecuencia	Porcentaje
Enseñanza	3.132	0,9%
Intermediación financiera y servicios de seguros	3.117	0,9%
Servicios inmobiliarios	3.027	0,8%
Explotación de minas y canteras	2.527	0,7%
Suministro de electricidad, gas, vapor y aire acondicionado	2.351	0,7%
Servicios artísticos, culturales, deportivos y de esparcimiento	2.241	0,6%
Sin datos	490	0,1%
Servicios de organizaciones y órganos extraterritoriales	345	0,1%
Total	358.749	100,0%

Se excluyen casos de enfermedad profesional - no listada- COVID-19.

Nota: No incluye trabajadoras y trabajadores de casas particulares

Cuadro 4.3: Casos notificados según provincia de ocurrencia. Unidades productivas. Año 2020 (cont.)

Provincia	Frecuencia	Porcentaje
Buenos Aires	145.976	40,7%
C.A.B.A.	42.924	12,0%
Santa Fe	30.815	8,6%
Córdoba	30.594	8,5%
Mendoza	19.116	5,3%
Entre Ríos	9.850	2,7%
Tucumán	8.938	2,5%
Salta	8.757	2,4%
Río Negro	7.974	2,2%
Neuquén	7.225	2,0%
Misiones	6.048	1,7%
Chubut	5.832	1,6%
San Juan	5.746	1,6%
Corrientes	5.401	1,5%
San Luis	4.139	1,2%
Chaco	3.504	1,0%

Cuadro 4.3: Casos notificados según provincia de ocurrencia. Unidades productivas. Año 2020

Provincia	Frecuencia	Porcentaje
Jujuy	3.030	0,8%
La Pampa	2.688	0,7%
Sgo. del Estero	2.436	0,7%
Santa Cruz	1.867	0,5%
Tierra del Fuego	1.678	0,5%
Catamarca	1.426	0,4%
Formosa	1.391	0,4%
La Rioja	1.387	0,4%
Sin datos	7	0,0%
Total	358.749	100,0%

Se excluyen casos de enfermedad profesional - no listada- COVID-19.

Nota: No incluye trabajadoras y trabajadores de casas particulares

Cuadro 4.4: Casos notificados según ART y empleadoras y empleadores autoasegurados. Unidades productivas. Año 2020 (cont.)

ART y empleadores autoasegurados	Frecuencia	Porcentaje
Prevencion	68.238	19,0%
Provincia	66.338	18,5%
Asociart	35.095	9,8%
La segunda	34.164	9,5%
Fed. Patronal	31.307	8,7%
Galeno	29.134	8,1%
Swiss medical	23.758	6,6%
Experta ART	23.208	6,5%
Gob Pcia. Bs. As.	16.190	4,5%
Omint	8.500	2,4%
Prod. de Frutas	6.135	1,7%
Berkley ART	4.202	1,2%
Inst. Autarq. E.R.	3.799	1,1%
Caja Popular	1.980	0,6%
Horizonte	1.802	0,5%

Cuadro 4.4: Casos notificados según ART y empleadoras y empleadores autoasegurados. Unidades productivas. Año 2020

ART y empleadores autoasegurados	Frecuencia	Porcentaje
Latitud Sur	1.455	0,4%
La Holando	1.077	0,3%
Reconquista	811	0,2%
Municip. Rosario	514	0,1%
Victoria	468	0,1%
Sgo. del Estero	324	0,1%
Mutual petroleros	202	0,1%
Coop. Port. San Martin	25	0,0%
Mutual Rural	10	0,0%
Caminos Protegidos	7	0,0%
Exxonmobil	5	0,0%
Liderar	1	0,0%
Total	358.749	100,0%

Se excluyen casos de enfermedad profesional - no listada- COVID-19.

Nota: No incluye trabajadoras y trabajadores de casas particulares

Gráfico 4.1. Casos notificados según provincia de ocurrencia. Unidades productivas. Año 2020

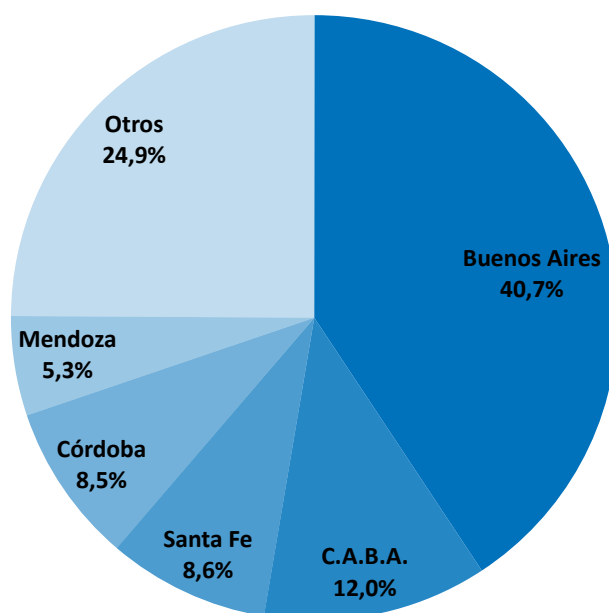

Se excluyen casos de enfermedad profesional - no listada- COVID-19.

5. Caracterización general de las empresas donde se produjeron siniestros

Durante el año 2020 se reportaron 358.749 casos notificados correspondientes a 80.605 empleadoras y empleadores cuyas empresas registraron, al menos, un siniestro durante el período. Estas empresas siniestradas representan un 16,1% del promedio anual de empleadores asegurados en el año.

Si se considera su distribución según la cantidad de casos notificados por cada una de ellas, se advierte que el 56,0% se vio afectada por la ocurrencia de un solo siniestro, mientras que un 17,4% registró 2 siniestros. El 88,4% del total de estos empleadores tuvieron hasta 5 accidentes laborales durante el año y, en contrapartida, 5,6% presentó más de 10 (Cuadro 5.1 y Gráfico 5.1).

En relación con el tamaño de la nómina de las empresas siniestradas, puede observarse que el 66,4% de los casos notificados ocurrió en pequeñas y medianas empresas que cuentan con 1 a 25 trabajadoras y trabajadores, en tanto que aquellos que emplean a más de 50 representan alrededor de un 18,6% del total de empresas que registraron accidentes (Cuadro 5.2).

Si se considera el sector de actividad económica de las empresas siniestradas, se destacan comercio al por mayor y al por menor; reparación de vehículos automotores y motocicletas e industria manufacturera, con el 21,8% y el 18,8% de los empleadoras y empleadores con trabajadoras y trabajadores siniestrados durante el período (Cuadro 5.3).

Con respecto a la cantidad de días con baja laboral, el 25,3% de los empleadoras y empleadores han acumulado bajas laborales por más de 120 días y el 16,9% de ellos entre 61 y 120 días. Para el resto cuya cantidad total de días de baja laboral es menor a 60 días, se observa que a medida que aumenta la cantidad de días de baja laboral acumulados, es menor número de empresas (Cuadro 5.4).

Por otro lado, el 50% de las empresas siniestradas generaron un costo en materia de días pagados y no trabajados -días con baja laboral- inferior a \$60.584 (mediana), en tanto que el costo promedio pagado por los empleadores debido a días no trabajados alcanzó \$316.881. Si bien la distribución del costo medio por empleador muestra una gran variabilidad entre los distintos empleadores - esto puede inferirse a partir de los valores de la media, mediana y desviación estándar de la distribución-, el total de salarios pagados por días no trabajados a causa de accidente o enfermedad, fue de \$24,8 mil millones de pesos (Cuadro 5.5).

En el mismo sentido resta agregar que el 10% de los empleadoras y empleadores que registraron mayor cantidad de días de baja laboral acumulados, concentró el 74,8% del total de días caídos del sistema (Gráfico 5.2).

Cuadro 5.1: Empresas en las que se produjeron siniestros según cantidad de casos notificados. Unidades productivas. Año 2020

Casos notificados	Frecuencia	Porcentaje	Porcentaje acumulado
1	45.158	56,0%	56,0%
2	14.030	17,4%	73,4%
3	6.247	7,8%	81,2%
4	3.595	4,5%	85,6%
5	2.202	2,7%	88,4%
6	1.624	2,0%	90,4%
7	1.080	1,3%	91,7%
8	841	1,0%	92,8%
9	703	0,9%	93,6%
10	571	0,7%	94,4%
11-20	2.395	3,0%	97,3%
21-30	828	1,0%	98,3%
31-40	398	0,5%	98,8%
41-50	240	0,3%	99,1%
51-100	412	0,5%	99,7%
101-250	209	0,3%	99,9%
251-500	41	0,1%	100,0%
501-750	11	0,0%	100,0%
751-1000	3	0,0%	100,0%
Más de 1000	17	0,0%	100,0%
Total	80.605	100,0%	

Se excluyen casos de enfermedad profesional - no listada- COVID-19.
Nota: no incluye empleadoras y empleadores de casas particulares

Cuadro 5.2: Empresas en las que se produjeron siniestros según tamaño de la nómina. Unidades productivas. Año 2020

Cantidad de trabajadoras y trabajadores	Frecuencia	Porcentaje	Porcentaje acumulado
1 trabajadora/trabajador	5.423	6,7%	6,7%
2 trabajadoras/es	5.064	6,3%	13,0%
3-5 trabajadoras/es	11.327	14,1%	27,1%
6-10 trabajadoras/es	13.387	16,6%	43,7%
11-25 trabajadoras/es	18.354	22,8%	66,4%
26-40 trabajadoras/es	7.751	9,6%	76,1%
41-50 trabajadoras/es	3.153	3,9%	80,0%
51-100 trabajadoras/es	6.906	8,6%	88,5%
101-500 trabajadoras/es	6.492	8,1%	96,6%
501-1500 trabajadoras/es	1.119	1,4%	98,0%
1501-2500 trabajadoras/es	188	0,2%	98,2%
2501-5000 trabajadoras/es	148	0,2%	98,4%
Más de 5000 trabajadoras/es	140	0,2%	98,6%
Sin datos	1.153	1,4%	100,0%
Total	80.605	100,0%	

Se excluyen casos de enfermedad profesional - no listada- COVID-19.

Nota: no incluye empleadoras y empleadores de casas particulares

Cuadro 5.3: Empresas en las que se produjeron siniestros según sector económico. Unidades productivas. Año 2020 (cont.)

Sector económico	Frecuencia	Porcentaje
Comercio al por mayor y al por menor; reparación de vehículos automotores y motocicletas	17.587	21,8%
Industria manufacturera	15.130	18,8%
Agricultura, ganadería, caza, silvicultura y pesca	11.034	13,7%
Construcción	7.239	9,0%
Servicio de transporte y almacenamiento	6.544	8,1%
Servicios de alojamiento y servicios de comida	4.083	5,1%
Servicios de asociaciones y servicios personales	2.940	3,6%
Salud humana y servicios sociales	2.611	3,2%
Actividades administrativas y servicios de apoyo	2.607	3,2%
Servicios profesionales, científicos y técnicos	2.193	2,7%
Servicios inmobiliarios	1.764	2,2%

Cuadro 5.3: Empresas en las que se produjeron siniestros según sector económico. Unidades productivas. Año 2020

Sector económico	Frecuencia	Porcentaje
Enseñanza	1.440	1,8%
Administración pública, defensa y seguridad social obligatoria	1.332	1,7%
Información y comunicaciones	874	1,1%
Servicios artísticos, culturales, deportivos y de esparcimiento	759	0,9%
Intermediación financiera y servicios de seguros	638	0,8%
Suministro de agua, cloacas, gestión de residuos y recuperación de materiales y saneamiento público	523	0,6%
Explotación de minas y canteras	459	0,6%
Suministro de electricidad, gas, vapor y aire acondicionado	350	0,4%
Servicios de organizaciones y órganos extraterritoriales	162	0,2%
Sin datos	336	0,4%
Total	80.605	100,0%

Se excluyen casos de enfermedad profesional - no listada- COVID-19.

Nota: no incluye empleadoras y empleadores de casas particulares

Cuadro 5.4: Empresas en las que se produjeron siniestros según rango de días con baja laboral. Unidades productivas. Año 2020

Rango de días con baja laboral	Frecuencia	Porcentaje
Sin días de baja	2.324	2,9%
1-5 días	4.908	6,1%
6-10 días	6.880	8,5%
11-15 días	5.791	7,2%
16-20 días	4.413	5,5%
21-25 días	4.015	5,0%
26-30 días	3.432	4,3%
31-35 días	3.253	4,0%
36-40 días	2.887	3,6%
41-45 días	2.877	3,6%
46-50 días	2.204	2,7%
51-55 días	1.852	2,3%
56-60 días	1.781	2,2%
61-120 días	13.633	16,9%
Más de 120 días	20.355	25,3%
Total	80.605	100,0%

Se excluyen casos de enfermedad profesional - no listada- COVID-19.

Nota: no incluye empleadoras y empleadores de casas particulares

Cuadro 5.5: Costo en pesos por empresa en la que se produjeron siniestros, en concepto de días pagados y no trabajados. Medidas de resumen. Unidades productivas. Año 2020

Indicadores seleccionados	
Media	\$ 316.881
Mediana	\$ 60.584
Desviación estándar	\$ 3.961.145
Valor máximo	\$ 560.347.898
Suma en pesos de los salarios pagados por días con baja laboral	\$ 24.805.787.753
suma en pesos de los salarios pagados por la empresa	\$ 5.488.057.018
suma en pesos de los salarios pagados por la ART	\$ 19.317.730.736

* Costos calculados sobre los 78.281 empleadoras y empleadores que tuvieron casos con días de baja laboral.

Se excluyen casos de enfermedad profesional - no listada- COVID-19.

NOTA: no incluye empleadoras y empleadores de casas particulares

Gráfico 5.1. Distribución porcentual de los casos notificados según rango de siniestros ocurridos en cada empresa en la que se produjeron siniestros. Unidades productivas. Año 2020

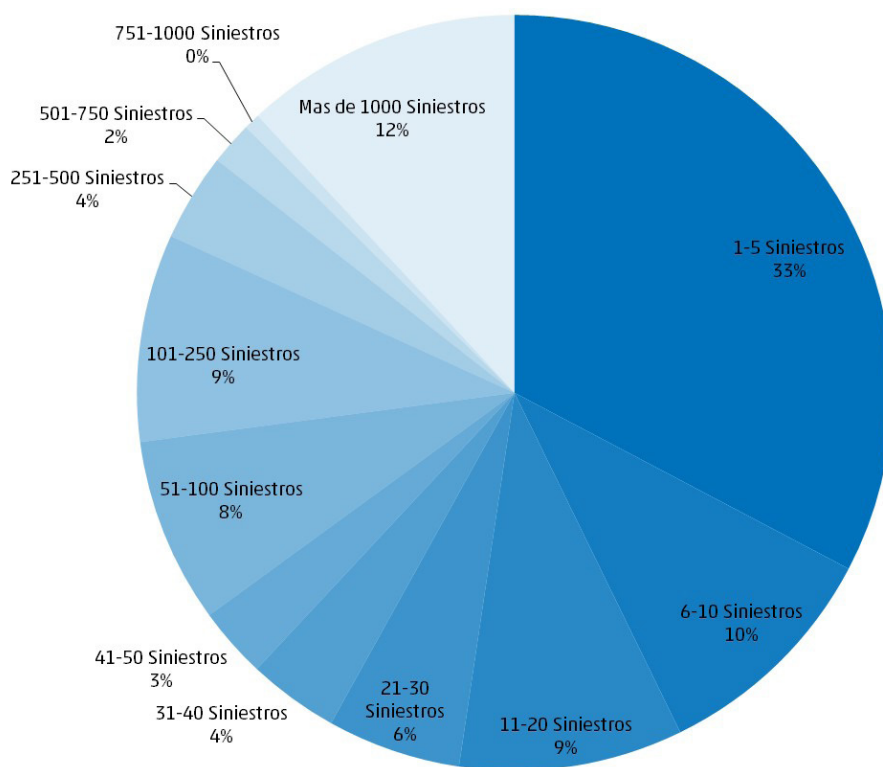

Se excluyen casos de enfermedad profesional - no listada- COVID-19.

Gráfico 5.2. Distribución de los días con baja laboral entre las empresas en las que se produjeron siniestros. Unidades productivas. Año 2020

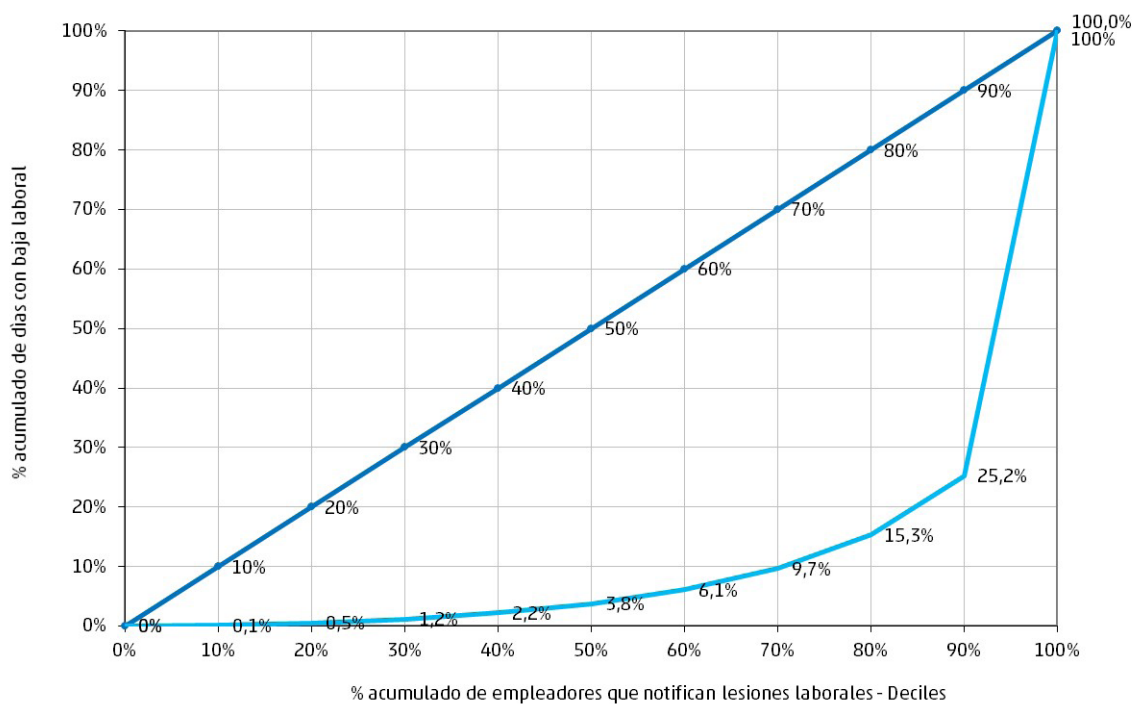

Se excluyen casos de enfermedad profesional - no listada- COVID-19.

6. Aspectos económicos de las lesiones laborales

6.1. Caracterización de las lesiones laborales con relación a la Incapacidad Laboral Temporal (ILT)

El 92,5% de las notificaciones -equivalente a 331.716 casos-, determinaron días por ILT (Cuadro 6.1).

Del total de accidentes y enfermedades profesionales registrados en el año 2020, el 77,3% corresponden a hombres (277.271 trabajadores). De éstos, 261.034 tuvieron días de ILT, cifra que representa el 94,1% de la población masculina accidentada o enferma por causas laborales (Gráfico 6.1).

Por su parte, se registraron 81.477 notificaciones de mujeres siniestradas (22,7% del total de las trabajadoras) y el 86,7% tuvo días con baja laboral a causa de ILT (Gráfico 6.2).

El promedio de días con baja laboral aumentó 3 días respecto al año previo: en el año 2020 se registró una media de 39,7 días con baja por incapacidad laboral temporal (Cuadro 6.1).

La mediana -medida que deja por encima y por debajo el 50% de los casos-, aumentó 2 días respecto del período anterior: fue de 21 días (Cuadro 6.1). Estos incrementos se observan en un año atípico, marcado por la pandemia, en el que las medidas de aislamiento social preventivo y obligatorio, la alta demanda de los servicios de salud y los protocolos de atención para evitar contagios, cuentan entre los factores que podrían estar incidiendo en la demora del alta y el consecuente retorno al trabajo.

La moda -valor de días con baja laboral donde se registró la mayor concentración de accidentes-, fue de 7 días (Cuadro 6.1).

Los casos con días de baja laboral, acumularon un total de 13.176.315 días de ILT, un 28,4% menos que en el período anterior (Cuadro 6.1).

6.2. Aspectos económicos de la ILT

Analizar conjuntamente los días con baja laboral y el salario bruto estimado correspondiente a cada trabajadora o trabajador siniestrado, permite realizar una estimación del costo asociado a los días de trabajo perdidos por ILT como consecuencia de la accidentabilidad laboral.

El costo total en términos de salarios pagados por días no trabajados para los 331.716 casos con días con baja laboral (sin incluir los casos mortales), alcanza el monto de \$24.805.787.753 (Cuadro 6.2).

Es destacable que el incremento del costo diario por día caído ha ascendido de manera interanual respecto 2019 un 37,1%, siendo la cantidad de casos notificados con días de baja un 33,9% menor, y el crecimiento de la masa salarial asegurada promedio equivalente al 35,5% . (Cuadro 6.5).

Si se considera el aporte porcentual de cada sector de actividad económica en el número de casos notificados con días con baja, la suma de días con baja acumulados y la suma en pesos de los salarios pagados por días con baja laboral, en general puede afirmarse que cada sector mantiene niveles porcentuales similares en las 3 variables. (Cuadro 6.3).

Cuadro 6.1: Días con baja laboral. Medidas resumen para el total de los casos notificados al Sistema y para los casos con días con baja laboral. Unidades productivas. Año 2020

Medidas de resumen	Total de casos notificados (excluidos casos mortales)	Casos con días con baja laboral (excluidos casos mortales)
Media	36,8	39,7
Mediana	19,0	21,0
Moda	-	7,0
Desviación estándar	49,6	50,4
Total de casos 2020	358.242	331.716
Días con baja laboral ajustados	13.176.315	13.176.315

Se excluyen casos de enfermedad profesional - no listada- COVID-19.

*Se excluyen 507 casos mortales.

NOTA: no incluye trabajadoras y trabajadores de casas particulares

Cuadro 6.2: Costos directos asociados a las ILT (en pesos) por trabajadora o trabajador accidentado. Unidades productivas. Año 2020

Indicadores seleccionados	
Total de casos con días con baja laboral	331.716
Media	\$ 74.780
Mediana	\$ 33.538
Desviación estándar	\$ 131.407
Suma en pesos de los salarios pagados por días con baja laboral	\$ 24.805.787.753

Se excluyen casos de enfermedad profesional - no listada- COVID-19.

NOTA: no incluye trabajadoras y trabajadores de casas particulares.

Cuadro 6.3: Participación porcentual por sector económico, de los casos con días con baja laboral, el total de días con baja laboral acumulados y el total de salarios pagados por días con baja laboral. Unidades productivas. Año 2020

Sector económico	Casos notificados con días con baja		Suma de días con baja		Suma de salarios caídos por días no trabajados	
	Frecuencia	Porcentaje	Suma	Porcentaje	Suma	Porcentaje
Agricultura, ganadería, caza, silvicultura y pesca	24.916	7,5%	1.152.302	8,7%	\$ 1.945.369.526	7,8%
Explotación de minas y canteras	2.331	0,7%	99.144	0,8%	\$ 414.609.067	1,7%
Industria manufacturera	66.247	20,0%	2.585.274	19,6%	\$ 5.306.910.021	21,4%
Suministro de electricidad, gas, vapor y aire acondicionado	2.179	0,7%	81.940	0,6%	\$ 320.168.933	1,3%
Suministro de agua, cloacas, gestión de residuos y recuperación de materiales y saneamiento público	8.709	2,6%	309.261	2,3%	\$ 595.621.480	2,4%
Construcción	27.575	8,3%	1.056.434	8,0%	\$ 1.600.615.822	6,5%
Comercio al por mayor y al por menor; reparación de vehículos automotores y motocicletas	45.854	13,8%	1.726.307	13,1%	\$ 2.968.720.772	12,0%
Servicio de transporte y almacenamiento	27.336	8,2%	1.104.706	8,4%	\$ 2.530.913.108	10,2%
Servicios de alojamiento y servicios de comida	9.727	2,9%	362.353	2,8%	\$ 379.159.545	1,5%
Información y comunicaciones	3.636	1,1%	151.105	1,1%	\$ 366.843.306	1,5%
Intermediación financiera y servicios de seguros	2.690	0,8%	96.936	0,7%	\$ 293.502.039	1,2%
Servicios inmobiliarios	2.888	0,9%	111.821	0,8%	\$ 202.894.854	0,8%
Servicios profesionales, científicos y técnicos	6.562	2,0%	227.700	1,7%	\$ 434.784.305	1,8%
Actividades administrativas y servicios de apoyo	20.565	6,2%	786.942	6,0%	\$ 986.484.594	4,0%
Administración pública, defensa y seguridad social obligatoria	54.191	16,3%	2.369.920	18,0%	\$ 4.661.134.644	18,8%
Enseñanza	2.764	0,8%	112.304	0,9%	\$ 199.445.816	0,8%
Salud humana y servicios sociales	15.034	4,5%	518.870	3,9%	\$ 1.020.438.417	4,1%
Servicios artísticos, culturales, deportivos y de esparcimiento	2.130	0,6%	80.829	0,6%	\$ 144.456.854	0,6%
Servicios de asociaciones y servicios personales	5.744	1,7%	212.558	1,6%	\$ 391.600.205	1,6%
Servicios de organizaciones y órganos extraterritoriales	316	0,1%	10.953	0,1%	\$ 18.144.397	0,1%
Sin datos	322	0,1%	18.658	0,1%	\$ 23.970.049	0,1%
Total	331.716	100,0%	13.176.315	100,0%	\$ 24.805.787.753	100,0%

Se excluyen casos de enfermedad profesional - no listada- COVID-19.

NOTA: no incluye trabajadoras y trabajadores de casas particulares.

Cuadro 6.4: Promedio de días con baja laboral y de salarios brutos estimados de trabajadoras y trabajadores accidentadas/os según sector económico. Unidades productivas. Año 2020

Sector económico	Media de días con baja laboral	Media del salario bruto estimado por trabajadora/or accidentada/o
Agricultura, ganadería, caza, silvicultura y pesca	46,2	\$ 47.583
Explotación de minas y canteras	42,5	\$ 128.485
Industria manufacturera	39,0	\$ 63.037
Suministro de electricidad, gas, vapor y aire acondicionado	37,6	\$ 120.498
Suministro de agua, cloacas, gestión de residuos y recuperación de materiales y saneamiento público	35,5	\$ 58.621
Construcción	38,3	\$ 44.412
Comercio al por mayor y al por menor; reparación de vehículos automotores y motocicletas	37,6	\$ 53.443
Servicio de transporte y almacenamiento	40,4	\$ 70.157
Servicios de alojamiento y servicios de comida	37,3	\$ 31.645
Información y comunicaciones	41,6	\$ 80.426
Intermediación financiera y servicios de seguros	36,0	\$ 89.152
Servicios inmobiliarios	38,7	\$ 55.802
Servicios profesionales, científicos y técnicos	34,7	\$ 59.114
Actividades administrativas y servicios de apoyo	38,3	\$ 38.739
Administración pública, defensa y seguridad social obligatoria	43,7	\$ 59.171
Enseñanza	40,6	\$ 54.373
Salud humana y servicios sociales	34,5	\$ 60.245
Servicios artísticos, culturales, deportivos y de esparcimiento	37,9	\$ 54.441
Servicios de asociaciones y servicios personales	37,0	\$ 57.143
Servicios de organizaciones y órganos extraterritoriales	34,7	\$ 54.892
Total	39,7	\$ 57.144

Se excluyen casos de enfermedad profesional - no listada- COVID-19.

NOTA: no incluye trabajadoras y trabajadores de casas particulares

Cuadro 6.5: Costo diario de días con baja laboral según sector económico. Unidades productivas. Bienio 2019-2020

Sector económico	2019			2020			Variación % Interanual		
	Casos notificados con días con baja	Costo de día caído	Masa Salarial Asegurada (promedio mensual)	Casos notificados con días con baja	Costo de día caído	Masa Salarial Asegurada (promedio mensual)	Casos notificados con días con baja	Costo de día caído	Masa Salarial Asegurada
Agricultura, ganadería, caza, silvicultura y pesca	28.335	\$ 1.016	\$ 9.208.996.737	24.916	\$ 1.565	\$ 13.620.840.038	-12,1%	54,1%	47,9%
Explotación de minas y canteras	3.751	\$ 3.576	\$ 10.888.910.833	2.331	\$ 4.226	\$ 13.779.088.368	-37,9%	18,2%	26,5%
Industria manufacturera	87.019	\$ 1.468	\$ 59.839.131.335	66.247	\$ 2.074	\$ 81.524.344.538	-23,9%	41,3%	36,2%
Suministro de electricidad, gas, vapor y aire acondicionado	3.264	\$ 2.961	\$ 7.296.124.792	2.179	\$ 3.964	\$ 9.952.550.177	-33,2%	33,9%	36,4%
Suministro de agua, cloacas, gestión de residuos y recuperación de materiales y saneamiento público	11.489	\$ 1.391	\$ 4.477.323.337	8.709	\$ 1.928	\$ 6.053.242.710	-24,2%	38,6%	35,2%
Construcción	51.028	\$ 1.027	\$ 15.976.160.856	27.575	\$ 1.461	\$ 17.390.769.137	-46,0%	42,2%	8,9%
Comercio al por mayor y al por menor; reparación de vehículos automotores y motocicletas	58.661	\$ 1.266	\$ 45.846.504.470	45.854	\$ 1.758	\$ 62.607.906.920	-21,8%	38,9%	36,6%
Servicio de transporte y almacenamiento	38.348	\$ 1.676	\$ 26.592.577.045	27.336	\$ 2.308	\$ 34.671.111.133	-28,7%	37,7%	30,4%
Servicios de alojamiento y servicios de comida	18.177	\$ 816	\$ 6.299.163.665	9.727	\$ 1.041	\$ 6.877.876.699	-46,5%	27,6%	9,2%
Información y comunicaciones	7.096	\$ 1.865	\$ 15.819.847.090	3.636	\$ 2.646	\$ 23.235.448.701	-48,8%	41,8%	46,9%
Intermediación financiera y servicios de seguros	5.206	\$ 2.273	\$ 24.831.045.758	2.690	\$ 2.933	\$ 34.044.133.746	-48,3%	29,0%	37,1%
Servicios inmobiliarios	4.598	\$ 1.327	\$ 3.853.062.704	2.888	\$ 1.836	\$ 4.959.877.756	-37,2%	38,3%	28,7%
Servicios profesionales, científicos y técnicos	10.432	\$ 1.380	\$ 15.974.372.404	6.562	\$ 1.945	\$ 21.920.626.154	-37,1%	40,9%	37,2%
Actividades administrativas y servicios de apoyo	27.482	\$ 967	\$ 11.197.000.761	20.565	\$ 1.274	\$ 15.402.347.352	-25,2%	31,8%	37,6%
Administración pública, defensa y seguridad social obligatoria	102.972	\$ 1.507	\$ 115.155.793.562	54.191	\$ 1.946	\$ 158.321.869.199	-47,4%	29,2%	37,5%
Enseñanza	11.750	\$ 1.260	\$ 22.856.894.022	2.764	\$ 1.789	\$ 31.268.629.136	-76,5%	42,0%	36,8%
Salud humana y servicios sociales	17.127	\$ 1.392	\$ 13.600.800.862	15.034	\$ 1.982	\$ 19.674.132.599	-12,2%	42,4%	44,7%
Servicios artísticos, culturales, deportivos y de esparcimiento	5.196	\$ 1.325	\$ 3.898.742.944	2.130	\$ 1.791	\$ 4.368.757.966	-59,0%	35,1%	12,1%
Servicios de asociaciones y servicios personales	8.926	\$ 1.393	\$ 9.968.815.517	5.744	\$ 1.880	\$ 14.084.202.106	-35,6%	34,9%	41,3%
Servicios de organizaciones y órganos extraterritoriales	600	\$ 1.324	\$ 530.663.404	316	\$ 1.806	\$ 742.019.963	-47,3%	36,4%	39,8%
Total	501.457	\$ 1.371	\$424.111.932.098	331.394	\$ 1.880	\$574.499.774.399	-33,9%	37,1%	35,5%

Gráfico 6.1. Varones. Distribución porcentual de los casos notificados con y sin días con baja laboral. Unidades productivas. Año 2020

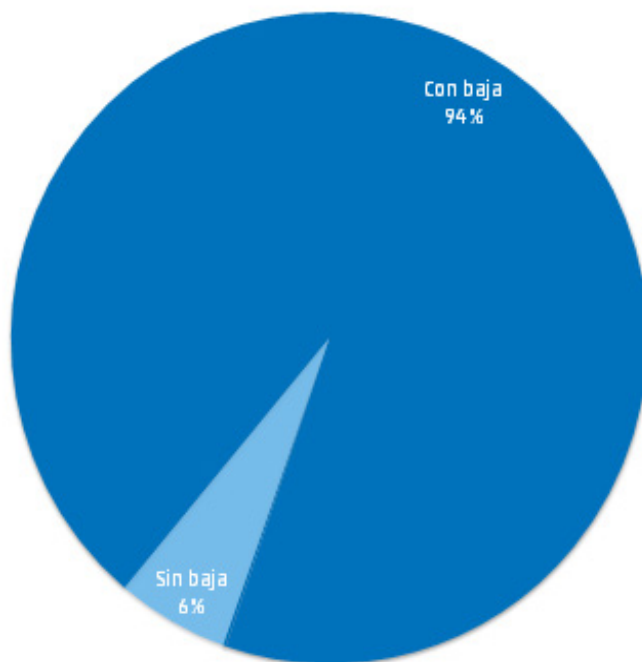

Se excluyen casos de enfermedad profesional - no listada- COVID-19.

Gráfico 6.2. Mujeres. Distribución porcentual de los casos notificados con y sin días con baja laboral. Unidades productivas. Año 2020

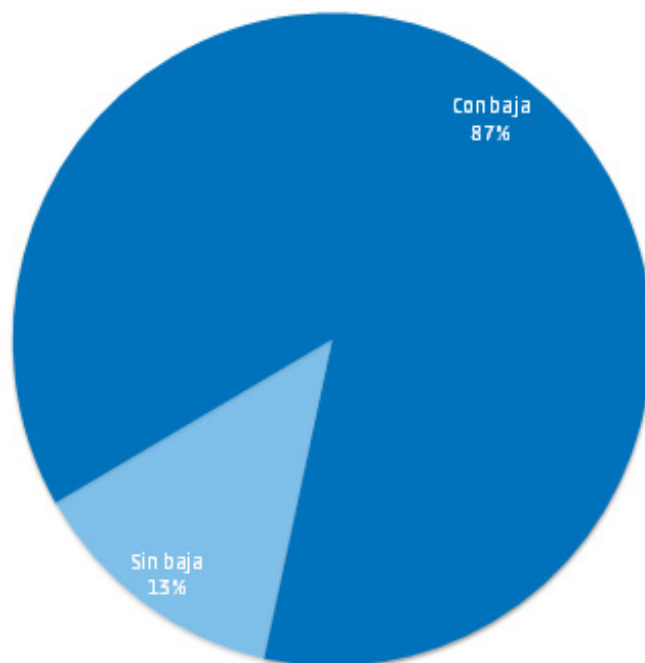

Se excluyen casos de enfermedad profesional - no listada- COVID-19.

Gráfico 6.3. Distribución porcentual de los días con baja laboral dentro del primer mes de ILT. Unidades productivas. Años 2012-2020

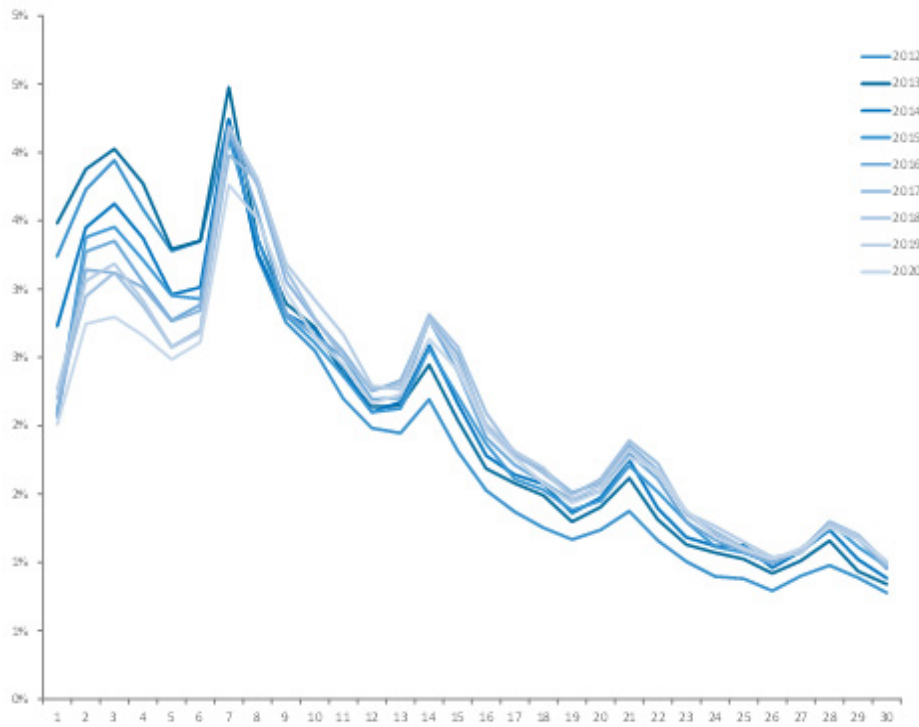

Se excluyen casos de enfermedad profesional - no listada- COVID-19.

Gráfico 6.4. Distribución porcentual de los casos notificados y los días con baja laboral acumulados según rango de días con baja laboral. Unidades productivas. Año 2020

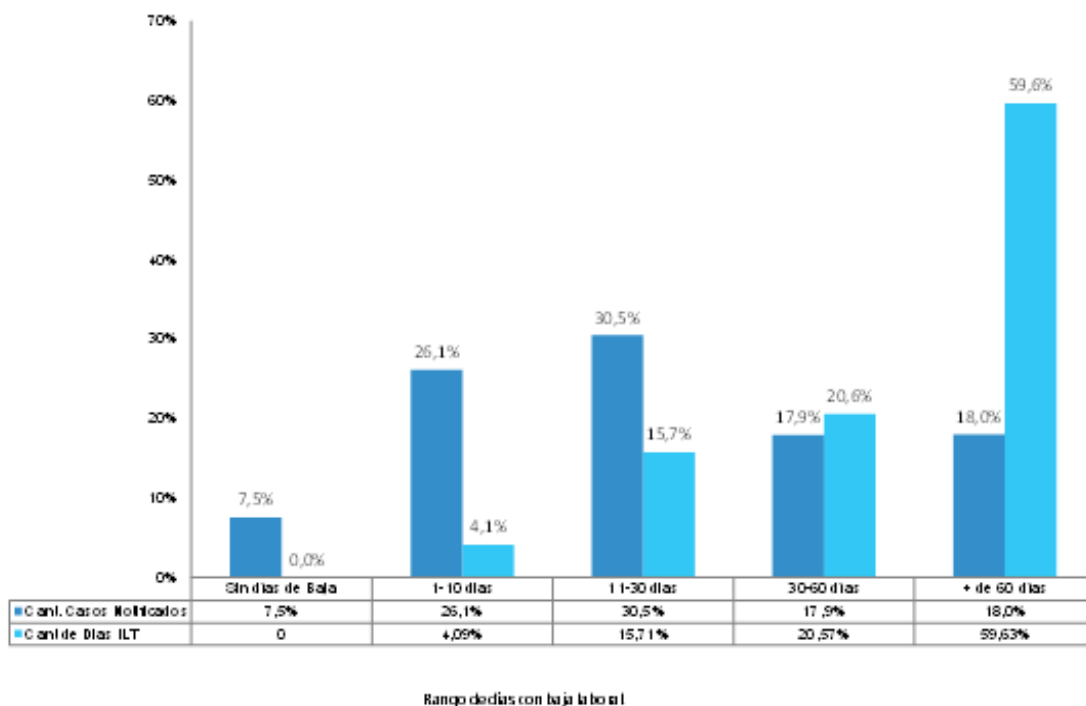

Rango de días con baja laboral

Se excluyen casos de enfermedad profesional - no listada- COVID-19.

7. Índices anuales de accidentes de trabajo y enfermedades profesionales

En 2020, con un total de 8.965.772 trabajadoras/es cubiertas/os en unidades productivas, se registraron 234.304 accidentes de trabajo y enfermedades profesionales (AT y EP) con días de baja, llevando a que el índice de incidencia se ubique en 26,1 AT y EP cada mil trabajadoras/es cubiertas/os, 31,5% menos que en 2019 (Cuadro 7.1 y Gráfico 7.1)¹.

La mayor incidencia AT y EP en 2020 se verifica en suministro de agua, cloacas, gestión de residuos y recuperación de materiales y saneamiento público (73,5 AT y EP cada mil trabajadoras/es cubiertas/os). A continuación, se encuentran: construcción (61,5 por mil); agricultura, ganadería, caza, silvicultura y pesca (61,3 por mil); industria manufacturera (46,2 por mil) y servicio de transporte y almacenamiento (41,4 por mil). Enseñanza (2,5 AT y EP cada mil trabajadoras/es cubiertas/os) e intermediación financiera y servicios de seguros (5,4 por mil) se ubican como las actividades con menor incidencia de AT y EP (Cuadro 7.1 y Gráfico 7.3).

La accidentabilidad laboral según sector de actividad económica muestra un descenso interanual generalizado. Enseñanza es la actividad que muestra la caída más pronunciada (75,7%); seguida por servicios artísticos, culturales, deportivos y de esparcimiento (51,9%) y administración pública, defensa y seguridad social obligatoria (47,8%).

Al examinar la evolución de la incidencia según el tamaño de la nómina declarada por las y los empleadores, se aprecia un descenso de la siniestralidad en todos los rangos (Cuadro 7.2). En las empresas que contaban con más de 5000 trabajadoras/es, la caída del índice de incidencia AT y EP fue de 47,7%, seguidas por las que tenían entre 1501-2500 trabajadoras/es (32,9% respecto de 2019). Las menores reducciones se verifican en empleadoras/es que contaban con 10 trabajadoras/es o menos. Tal como se viene registrando en años anteriores, las y los empleadores con mayor siniestralidad son los de tamaño medio, alcanzando un máximo en los de 26 a 40 trabajadoras/es (37,7 AT y EP por mil). El índice más bajo se encuentra en las empresas con 5000 o más trabajadoras/es (14,0 AT y EP por mil) (Cuadro 7.2 y Gráfico 7.4).

La duración media de los días de baja laboral por AT y EP en el año 2020 alcanzó los 37,2 días promedio por cada accidente de trabajo o enfermedad profesional, registrando un incremento de 2,7 días respecto del año anterior.

1. Por tratarse de una situación extraordinaria y para mantener la comparabilidad histórica, se excluyen de las estadísticas los casos notificados de enfermedad profesional no listada COVID-19. La información correspondiente a los casos notificados por coronavirus, puede consultarse en el capítulo 3 de este informe.

Agricultura, ganadería, caza, silvicultura y pesca es la actividad con la mayor cantidad de días de incapacidad laboral transitoria (ILT) (44,4 días), seguida por administración pública, defensa y seguridad social obligatoria (41,2 días) y explotación de minas y canteras (40,9 días). Por el contrario, las dos actividades con menor cantidad de días de baja laboral son salud humana y servicios sociales (31,3 días) y servicios de alojamiento y servicios de comida (31,4 días) (Cuadro 7.3 y Gráficos 7.5 y 7.6).

Cuando se considera la duración media de las bajas según el tamaño de la nómina de las y los empleadores, los mayores valores se aprecian en las empresas más chicas (de 1 a 10 trabajadoras/es) con promedios que van entre los 43,9 y los 38,9 días. Por el contrario, los menores registros se verifican en las organizaciones con 26-50 trabajadoras/es, con una media de 35,2 días con ILT. El mayor incremento interanual se aprecia en las empresas que cuentan con una planta de 26-100 trabajadoras/es (entre un 10%-11%) entre 2019 y 2020 (Cuadro 7.5 y Gráfico 7.8).

El índice de pérdida indica que se produjeron 970,1 jornadas no trabajadas en el año por cada mil trabajadoras/es en unidades productivas (25,8% menos que el año anterior). Agricultura, ganadería, caza, silvicultura y pesca registra el mayor valor en 2020, 2.720,6 días con baja laboral cada mil trabajadoras/es cubiertas/os, seguido por suministro de agua, cloacas, gestión de residuos y recuperación de materiales y saneamiento público (2.400,2 días). Por su parte, enseñanza registra el índice más bajo (95,1) (Cuadro 7.4 y Gráficos 7.5 y 7.7).

Cuando se observa el mismo indicador según el tamaño de la nómina de las y los empleadores, puede verse que aquellas/os con nóminas comprendidas entre 6-10 y 26-40 trabajadoras/es registran los mayores índices: 1.333,1 y 1.323,9 jornadas no trabajadas en el año cada mil trabajadoras/es cubiertas/os, respectivamente. A su vez, los menores índices se computan para los tres rangos de nóminas más altos, que muestran también las mayores reducciones en el último año (Cuadro 7.6 y Gráfico 7.9).

En 2020, el índice de incidencia de fallecidas/os por accidentes de trabajo y enfermedades profesionales fue de 32,7 cada millón de trabajadoras/es cubiertas/os, lo que implica un descenso del 7,3% respecto de 2019. En la incidencia de la mortalidad por AT y EP según el sector de actividad económica, se desatacan por su elevado nivel: suministro de electricidad, gas, vapor y aire acondicionado (133,6 fallecidas/os cada millón de trabajadoras/es cubiertas/os); construcción (115,8 por millón); agricultura, ganadería, caza, silvicultura y pesca (106,8 por millón) y servicio de transporte y almacenamiento (102,1 por millón). Industria manufacturera (45,9 por millón) y servicios profesionales, científicos y técnicos (33,9) se ubican por encima del índice promedio del total de unidades productivas, en tanto el resto de actividades, se ubican por debajo (Cuadro 7.7 y Gráficos 7.10 y 7.11).

Si se toma en consideración el tamaño de las nóminas, la incidencia de fallecidas/os más elevada se evidencia en empleadoras/es con 3-5 trabajadoras/es (121,4 muertes cada millón de trabajadoras/es cubiertas/os), quienes a su vez registran el mayor incremento interanual (144,3%). La menor incidencia de la mortalidad AT y EP se observa en las empresas de 2501-5000 trabajadoras/es (10,2 por millón) (Cuadro 7.8 y Gráfico 7.12).

El índice de letalidad alcanza las 114,6 trabajadoras/es fallecidas/os cada cien mil AT y EP notificados en el año 2020, lo que implica un ascenso de 37,6% con respecto del año anterior. Entre las actividades

con mayor letalidad se destaca suministro de electricidad, gas, vapor y aire acondicionado, con 489,4 fallecimientos cada cien mil AT y EP. Servicio de transporte y almacenamiento (237,9 por cien mil); servicios profesionales, científicos y técnicos (194,1 por cien mil); construcción (181,6 por cien mil) y agricultura, ganadería, caza, silvicultura y pesca (169,9 por cien mil) también se ubican por encima del índice promedio (Cuadro 7.9 y Gráficos 7.13).

Por último, el índice de letalidad de AT y EP disminuye conforme aumenta el número de trabajadoras/es. Los y las empleadores con nóminas que tienen entre 3 a 5 trabajadoras/es registran el índice más elevado: 411,8 trabajadoras/es fallecidas/os cada cien mil AT y EP notificados (Cuadro 7.10 y Gráfico 7.14).

Cuadro 7.1: Índice de incidencia de AT y EP (cada mil trabajadoras/es cubiertas/os) y su variación interanual según sector económico. Unidades Productivas. Años 2019-2020

Sector económico	Índice de incidencia AT y EP (por mil)		Variación interanual (%)
	2019	2020	2019-2020
Agricultura, ganadería, caza, silvicultura y pesca	67,7	61,3	-9,4%
Explotación de minas y canteras	41,6	25,4	-38,9%
Industria manufacturera	58,8	46,2	-21,5%
Suministro de electricidad, gas, vapor y aire acondicionado	37,6	25,2	-33,0%
Suministro de agua, cloacas, gestión de residuos y recuperación de materiales y saneamiento público	93,7	73,5	-21,5%
Construcción	88,5	61,5	-30,6%
Comercio al por mayor y al por menor; reparación de vehículos automotores y motocicletas	34,2	27,9	-18,5%
Servicio de transporte y almacenamiento	54,4	41,4	-23,9%
Servicios de alojamiento y servicios de comida	46,2	26,2	-43,3%
Información y comunicaciones	18,0	10,8	-39,8%
Intermediación financiera y servicios de seguros	9,2	5,4	-41,2%
Servicios inmobiliarios	32,4	23,5	-27,5%
Servicios profesionales, científicos y técnicos	22,2	14,6	-34,1%
Actividades administrativas y servicios de apoyo	37,8	26,8	-29,0%
Administración pública, defensa y seguridad social obligatoria	27,9	14,6	-47,8%
Enseñanza	10,2	2,5	-75,7%
Salud humana y servicios sociales	33,5	26,3	-21,6%
Servicios artísticos, culturales, deportivos y de esparcimiento	30,9	14,8	-51,9%
Servicios de asociaciones y servicios personales	25,0	16,3	-34,8%
Servicios de organizaciones y órganos extraterritoriales	32,7	18,5	-43,5%
Total	38,1	26,1	-31,5%

Se excluyen casos de enfermedad profesional - no listada- COVID-19.
Nota: no incluye trabajadoras y trabajadores de casas particulares

Cuadro 7.2: Índice de incidencia de AT y EP (cada mil trabajadoras/es cubiertas/os) y su variación interanual según tamaño de la nómina de la empleadora o empleador. Unidades productivas. Trienio 2018-2020

Cantidad de trabajadoras/es	Índice de incidencia AT y EP (por mil)			Variación interanual (%)	
	2018	2019	2020	2018-2019	2019-2020
1	30,2	31,1	25,1	2,8%	-19,4%
2	30,7	31,0	25,7	1,0%	-17,0%
3-5	35,1	35,9	28,3	2,1%	-21,0w%
6-10	42,1	42,3	34,3	0,6%	-18,9%
11-25	47,1	46,8	35,4	-0,5%	-24,4%
26-40	50,9	50,4	37,7	-0,8%	-25,2%
41-50	48,9	49,1	36,1	0,4%	-26,5%
51-100	46,5	46,6	32,9	0,3%	-29,4%
101-500	46,7	45,4	31,8	-2,8%	-29,8%
501-1500	40,0	40,3	28,7	0,7%	-28,8%
1501-2500	35,3	36,9	24,7	4,5%	-32,9%
2501-5000	24,2	24,1	17,2	-0,5%	-28,7%
Más de 5000	24,3	26,7	14,0	10,1%	-47,7%
Total	37,7	38,1	26,1	1,1%	-31,5%

Se excluyen casos de enfermedad profesional - no listada- COVID-19

Nota: no incluye trabajadoras y trabajadores de casas particulares

Cuadro 7.3: Promedio de días de bajas de AT y EP (en días) y su variación interanual según sector económico. Unidades productivas. Años 2019-2020 (cont.)

Sector económico	Promedio de días de baja AT y EP (en días)		Variación interanua (%)
	2019	2020	2019-2020
Agricultura, ganadería, caza, silvicultura y pesca	41,0	44,4	8,4%
Explotación de minas y canteras	40,1	40,9	2,0%
Industria manufacturera	35,2	36,8	4,5%
Suministro de electricidad, gas, vapor y aire acondicionado	32,8	35,7	8,7%
Suministro de agua, cloacas, gestión de residuos y recuperación de materiales y saneamiento público	31,4	32,7	4,2%
Construcción	33,1	35,1	6,1%
Comercio al por mayor y al por menor; reparación de vehículos automotores y motocicletas	32,0	34,9	8,9%
Servicio de transporte y almacenamiento	35,4	38,6	8,8%
Servicios de alojamiento y servicios de comida	26,7	31,4	17,8%

Cuadro 7.3: Promedio de días de bajas de AT y EP (en días) y su variación interanual según sector económico. Unidades productivas. Años 2019-2020

Sector económico	Promedio de días de baja AT y EP (en días)		Variación interanua (%)
	2019	2020	2019-2020
Información y comunicaciones	39,2	39,5	0,8%
Intermediación financiera y servicios de seguros	32,2	34,0	5,5%
Servicios inmobiliarios	33,4	36,2	8,3%
Servicios profesionales, científicos y técnicos	29,8	32,2	8,3%
Actividades administrativas y servicios de apoyo	31,4	33,7	7,4%
Administración pública, defensa y seguridad social obligatoria	38,0	41,2	8,5%
Enseñanza	30,9	38,4	24,3%
Salud humana y servicios sociales	27,7	31,3	13,2%
Servicios artísticos, culturales, deportivos y de esparcimiento	30,5	33,9	11,3%
Servicios de asociaciones y servicios personales	31,0	34,0	9,8%
Servicios de organizaciones y órganos extraterritoriales	29,3	32,8	12,1%
Total	34,5	37,2	7,9%

Se excluyen casos de enfermedad profesional - no listada- COVID-19

Nota: no incluye trabajadoras y trabajadores de casas particulares

Cuadro 7.4: Índice de pérdida de AT y EP (cada mil trabajadoras/es cubiertas/os) y su variación interanual según sector económico. Unidades productivas. Años 2019-2020 (cont.)

Sector económico	Índice de pérdida AT y EP (por mil)		Variación interanual (%)
	2019	2020	2019-2020
Agricultura, ganadería, caza, silvicultura y pesca	2.764,2	2.720,6	-1,6%
Explotación de minas y canteras	1.649,5	1.028,1	-37,7%
Industria manufacturera	2.030,4	1.683,8	-17,1%
Suministro de electricidad, gas, vapor y aire acondicionado	1.221,6	895,9	-26,7%
Suministro de agua, cloacas, gestión de residuos y recuperación de materiales y saneamiento público	2.931,8	2.400,2	-18,1%
Construcción	2.924,0	2.156,3	-26,3%
Comercio al por mayor y al por menor; reparación de vehículos automotores y motocicletas	1.092,4	971,9	-11,0%
Servicio de transporte y almacenamiento	1.919,1	1.592,9	-17,0%
Servicios de alojamiento y servicios de comida	1.231,3	822,4	-33,2%
Información y comunicaciones	704,5	428,4	-39,2%
Intermediación financiera y servicios de seguros	294,0	183,2	-37,7%

Cuadro 7.4: Índice de pérdida de AT y EP (cada mil trabajadoras/es cubiertas/os) y su variación interanual según sector económico. Unidades productivas. Años 2019-2020

Sector económico	Índice de pérdida AT y EP (por mil)		Variación interanual (%)
	2019	2020	2019-2020
Servicios inmobiliarios	1.078,4	847,8	-21,4%
Servicios profesionales, científicos y técnicos	659,9	471,2	-28,6%
Actividades administrativas y servicios de apoyo	1.185,0	903,7	-23,7%
Administración pública, defensa y seguridad social obligatoria	1.057,8	599,9	-43,3%
Enseñanza	315,0	95,1	-69,8%
Salud humana y servicios sociales	926,6	822,7	-11,2%
Servicios artísticos, culturales, deportivos y de esparcimiento	939,2	502,5	-46,5%
Servicios de asociaciones y servicios personales	773,3	554,0	-28,4%
Servicios de organizaciones y órganos extraterritoriales	953,2	607,0	-36,3%
Total	1.308,3	970,1	-25,8%

Se excluyen casos de enfermedad profesional - no listada- COVID-19

Nota: no incluye trabajadoras y trabajadores de casas particulares

Cuadro 7.5: Promedio de días de bajas de AT y EP (en días) y su variación interanual según tamaño de la nómina de la empleadora o empleador. Unidades productivas. Trienio 2018-2020

Cantidad de trabajadoras/es	Promedio de días de baja AT y EP (en días)			Variación interanual (%)	
	2018	2019	2020	2018-2019	2019-2020
1	39,8	40,0	43,9	0,7%	9,7%
2	39,1	39,3	41,6	0,5%	6,0%
3-5	38,6	37,3	40,8	-3,4%	9,3%
6-10	36,0	35,7	38,9	-0,8%	9,0%
11-25	34,0	33,3	36,1	-2,0%	8,1%
26-40	32,3	31,9	35,2	-1,2%	10,3%
41-50	31,8	31,6	35,2	-0,7%	11,5%
51-100	33,3	32,9	36,3	-1,2%	10,4%
101-500	33,5	33,2	35,8	-0,8%	7,8%
501-1500	36,4	36,1	38,0	-0,9%	5,3%
1501-2500	34,9	33,3	36,1	-4,5%	8,4%
2501-5000	35,8	34,6	37,8	-3,3%	9,4%
Más de 5000	36,2	35,9	37,9	-1,0%	5,8%
Total	34,9	34,5	37,2	-1,3%	7,9%

Se excluyen casos de enfermedad profesional - no listada- COVID-19

Nota: no incluye trabajadoras y trabajadores de casas particulares

Cuadro 7.6: Índice de pérdida de AT y EP (cada mil trabajadoras/es cubiertas/os) y su variación interanual según tamaño de la nómina de la empleadora o empleador. Unidades productivas. Trienio 2018-2020

Cantidad de trabajadoras/es	Índices de pérdida AT y EP (por mil)			Variación interanual (%)	
	2018	2019	2020	2018-2019	2018-2020
1	1.200,8	1.244,0	1.099,7	3,6%	-11,6%
2	1.195,9	1.213,5	1.067,0	1,5%	-12,1%
3-5	1.351,9	1.336,3	1.155,5	-1,2%	-13,5%
6-10	1.506,5	1.503,7	1.333,1	-0,2%	-11,3%
11-25	1.592,8	1.548,6	1.273,8	-2,8%	-17,7%
26-40	1.636,0	1.597,9	1.323,9	-2,3%	-17,1%
41-50	1.550,7	1.540,6	1.268,4	-0,6%	-17,7%
51-100	1.541,2	1.524,9	1.193,2	-1,1%	-21,8%
101-500	1.557,0	1.498,4	1.137,0	-3,8%	-24,1%
501-1500	1.447,9	1.440,6	1.085,2	-0,5%	-24,7%
1501-2500	1.226,1	1.218,0	888,0	-0,7%	-27,1%
2501-5000	859,7	828,5	648,3	-3,6%	-21,8%
Más de 5000	878,0	956,2	528,4	8,9%	-44,7%
Total	1.312,7	1.308,3	970,1	-0,3%	-25,8%

Se excluyen casos de enfermedad profesional - no listada- COVID-19

Nota: no incluye trabajadoras y trabajadores de casas particulares

Cuadro 7.7: Índice de incidencia de fallecidas y fallecidos por AT y EP (cada millón de trabajadoras/es cubiertas/os) y su variación interanual según sector económico. Unidades productivas. Años 2019-2020 (cont.)

Sector económico	Índice de incidencia de fallecidas/os AT y EP (por millón)		Variación interanual (%)
	2019	2020	2019-2020
Agricultura, ganadería, caza, silvicultura y pesca	79,7	106,8	34,0%
Explotación de minas y canteras	52,1	0,0	-100,0%
Industria manufacturera	37,8	45,9	21,4%
Suministro de electricidad, gas, vapor y aire acondicionado	102,8	133,6	30,0%
Suministro de agua, cloacas, gestión de residuos y recuperación de materiales y saneamiento público	86,8	22,5	-74,1%
Construcción	116,6	115,8	-0,7%
Comercio al por mayor y al por menor; reparación de vehículos automotores y motocicletas	36,1	19,7	-45,4%
Servicio de transporte y almacenamiento	102,0	102,1	0,1%

Cuadro 7.7: Índice de incidencia de fallecidas y fallecidos por AT y EP (cada millón de trabajadoras/es cubiertas/os) y su variación interanual según sector económico. Unidades productivas. Años 2019-2020

Sector económico	Índice de incidencia de fallecidas/os AT y EP (por millón)		Variación interanual (%)
	2019	2020	2019-2020
Servicios de alojamiento y servicios de comida	7,5	8,4	11,6%
Información y comunicaciones	17,3	4,4	-74,7%
Intermediación financiera y servicios de seguros	3,8	7,8	107,8%
Servicios inmobiliarios	79,4	21,9	-72,4%
Servicios profesionales, científicos y técnicos	32,6	33,9	3,9%
Actividades administrativas y servicios de apoyo	15,3	19,7	28,4%
Administración pública, defensa y seguridad social obligatoria	21,9	19,2	-12,5%
Enseñanza	1,4	2,8	106,2%
Salud humana y servicios sociales	0,0	12,7	-
Servicios artísticos, culturales, deportivos y de esparcimiento	0,0	10,5	-
Servicios de asociaciones y servicios personales	8,7	8,6	-0,6%
Servicios de organizaciones y órganos extraterritoriales	0,0	0,0	-
Total	35,3	32,7	-7,3%

Se excluyen casos de enfermedad profesional - no listada- COVID-19

Nota: no incluye trabajadoras y trabajadores de casas particulares

Cuadro 7.8: Índice de incidencia de fallecidas y fallecidos por AT y EP (cada millón de trabajadoras/es cubiertas/os) y su variación interanual según tamaño de la nómina de la empleadora o empleador. Unidades productivas. Trienio 2018-2020 (cont.)

Cantidad de trabajadoras/es	Índice de incidencia de fallecidas/os AT y EP (por millón)			Variación interanual (%)	
	2018	2019	2020	2018-2019	2019-2020
1	58,7	54,4	55,6	-7,4%	2,2%
2	83,4	40,0	64,8	-52,1%	62,2%
3-5	81,2	49,7	121,4	-38,8%	144,3%
6-10	65,0	78,0	80,4	20,0%	3,0%
11-25	77,6	66,8	58,4	-13,9%	-12,5%
26-40	55,6	54,2	44,6	-2,4%	-17,7%
41-50	9,1	51,5	24,1	462,8%	-53,2%
51-100	37,8	34,1	24,9	-9,9%	-26,8%

Cuadro 7.8: Índice de incidencia de fallecidas y fallecidos por AT y EP (cada millón de trabajadoras/es cubiertas/os) y su variación interanual según tamaño de la nómina de la empleadora o empleador. Unidades productivas. Trienio 2018-2020

Cantidad de trabajadoras/es	Índice de incidencia de fallecidas/os AT y EP (por millón)			Variación interanual (%)	
	2018	2019	2020	2018-2019	2019-2020
101-500	29,9	41,0	21,0	37,2%	-48,7%
501-1500	31,4	26,8	26,2	-14,8%	-2,0%
1501-2500	24,7	13,0	11,4	-47,4%	-12,3%
2501-5000	10,0	12,1	10,2	20,9%	-16,3%
Más de 5000	19,9	15,8	17,3	-20,2%	9,0%
Total	37,2	35,3	32,7	-5,2%	-7,3%

Se excluyen casos de enfermedad profesional - no listada- COVID-19
Nota: no incluye trabajadoras y trabajadores de casas particulares

Cuadro 7.9: Índice letalidad de AT y EP (cada cien mil AT y EP) y su variación interanual según sector económico. Unidades productivas. Años 2019-2020 (cont.)

Sector económico	Índice letalidad de AT y EP (por cien mil)		Variación interanual (%)
	2019	2020	2019-2020
Agricultura, ganadería, caza, silvicultura y pesca	113,4	169,9	49,7%
Explotación de minas y canteras	112,4	0,0	-100,0%
Industria manufacturera	54,9	91,9	67,4%
Suministro de electricidad, gas, vapor y aire acondicionado	253,8	489,4	92,8%
Suministro de agua, cloacas, gestión de residuos y recuperación de materiales y saneamiento público	85,0	28,5	-66,5%
Construcción	124,4	181,6	46,0%
Comercio al por mayor y al por menor; reparación de vehículos automotores y motocicletas	100,6	68,2	-32,2%
Servicio de transporte y almacenamiento	178,4	237,9	33,4%
Servicios de alojamiento y servicios de comida	15,7	31,1	98,0%
Información y comunicaciones	92,2	38,9	-57,8%
Intermediación financiera y servicios de seguros	33,3	115,1	245,5%
Servicios inmobiliarios	234,1	89,4	-61,8%
Servicios profesionales, científicos y técnicos	124,3	194,1	56,2%

Cuadro 7.9: Índice letalidad de AT y EP (cada cien mil AT y EP) y su variación interanual según sector económico. Unidades productivas. Años 2019-2020

Sector económico	Índice letalidad de AT y EP (por cien mil)		Variación interanual (%)
	2019	2020	2019-2020
Actividades administrativas y servicios de apoyo	37,7	69,2	83,7%
Administración pública, defensa y seguridad social obligatoria	70,6	115,0	63,0%
Enseñanza	12,0	99,1	725,2%
Salud humana y servicios sociales	0,0	29,6	-
Servicios artísticos, culturales, deportivos y de esparcimiento	0,0	67,5	-
Servicios de asociaciones y servicios personales	31,7	48,7	53,8%
Servicios de organizaciones y órganos extraterritoriales	0,0	0,0	-
Total	83,3	114,6	37,6%

Se excluyen casos de enfermedad profesional - no listada- COVID-19

Nota: no incluye trabajadoras y trabajadores de casas particulares

Cuadro 7.10: Índice letalidad de AT y EP (cada cien mil AT y EP) y su variación interanual según tamaño de la nómina de la empleadora o empleador. Unidades productivas. Trienio 2018-2020

Cantidad de trabajadoras/es	Índices de letalidad AT y EP (por cien mil)			Variación interanual (%)	
	2018	2019	2020	2018-2019	2019-2020
1	186,7	167,3	213,8	-10,4%	27,8%
2	262,2	123,8	243,1	-52,8%	96,4%
3-5	221,7	131,9	411,8	-40,5%	212,3%
6-10	147,8	173,2	224,2	17,2%	29,5%
11-25	157,2	133,0	156,8	-15,4%	17,9%
26-40	103,5	99,2	111,1	-4,1%	12,0%
41-50	17,6	96,8	62,8	450,4%	-35,2%
51-100	76,5	66,1	70,9	-13,6%	7,3%
101-500	59,0	80,8	60,5	36,8%	-25,1%
501-1500	71,3	58,2	83,0	-18,4%	42,6%
1501-2500	61,4	30,3	40,6	-50,7%	34,3%
2501-5000	36,4	43,4	53,3	19,0%	23,0%
Más de 5000	73,0	52,3	105,5	-28,3%	101,6%
Total	90,9	83,3	114,6	-8,3%	37,6%

Se excluyen casos de enfermedad profesional - no listada- COVID-19

Nota: no incluye trabajadoras y trabajadores de casas particulares

Cuadro 7.11: Indicadores de accidentabilidad de AT y EP según sector económico. Unidades productivas, casas particulares y total del sistema. Año 2020 (cont.)

Sector económico	Índice de incidencia [1]	Índice de frecuencia [2]	Índices de gravedad		Índice de letalidad [5]	Índice de incidencia de fallecidos/ os [6]	Trabajadoras/ es cubiertas/ os (promedio)	Total de casos notificados	Casos con días de baja y secuelas incapacitantes	Trabajadoras/ es fallecidas/ os	Jornadas no trabajadas
			Índice de pérdida [3]	Duración media de las bajas [4]							
Agricultura, ganadería, caza, silvicultura y pesca	61,3	28,0	2.720,6	44,4	169,9	106,8	355.958	22.370	21.832	38	968.425
Explotación de minas y canteras	25,4	10,6	1.028,1	40,9	0,0	0,0	76.509	2.085	1.945	0	78.660
Industria manufacturera	46,2	20,9	1.683,8	36,8	91,9	45,9	1.090.052	54.393	50.325	50	1.835.410
Suministro de electricidad, gas, vapor y aire acondicionado	25,2	11,7	895,9	35,7	489,4	133,6	67.350	1.839	1.694	9	60.339
Suministro de agua, cloacas, gestión de residuos y recuperación de materiales y saneamiento público	73,5	33,4	2.400,2	32,7	28,5	22,5	88.957	7.020	6.539	2	213.515
Construcción	61,5	26,9	2.156,3	35,1	181,6	115,8	354.108	22.572	21.767	41	763.550
Comercio al por mayor y al por menor; reparación de vehículos automotores y motocicletas	27,9	12,7	971,9	34,9	68,2	19,7	1.117.170	32.245	31.171	22	1.085.791
Servicio de transporte y almacenamiento	41,4	18,8	1.592,9	38,6	237,9	102,1	489.885	21.013	20.264	50	780.314
Servicios de alojamiento y servicios de comida	26,2	13,8	822,4	31,4	31,1	8,4	238.838	6.428	6.250	2	196.419
Información y comunicaciones	10,8	5,2	428,4	39,5	38,9	4,4	228.523	2.568	2.478	1	97.900
Intermediación financiera y servicios de seguros	5,4	2,7	183,2	34,0	115,1	7,8	256.134	1.737	1.381	2	46.917
Servicios inmobiliarios	23,5	11,3	847,8	36,2	89,4	21,9	91.468	2.237	2.145	2	77.551
Servicios profesionales, científicos y técnicos	14,6	7,5	471,2	32,2	194,1	33,9	295.090	5.152	4.319	10	139.057
Actividades administrativas y servicios de apoyo	26,8	12,3	903,7	33,7	69,2	19,7	406.302	11.561	10.898	8	367.170

Cuadro 7.11: Indicadores de accidentabilidad de AT y EP según sector económico. Unidades productivas, casas particulares y total del sistema. Año 2020

Sector económico	Índice de incidencia [1]	Índice de frecuencia [2]	Índices de gravedad		Índice de letalidad [5]	Índice de incidencia de fallecidas/os [6]	Trabajadoras/es cubiertas/os (promedio)	Total de casos notificados	Casos con días de baja y secuelas incapacitantes	Trabajadoras/es fallecidas/os	Jornadas no trabajadas
			Índice de pérdida [3]	Duración media de las bajas [4]							
Administración pública, defensa y seguridad social obligatoria	14,6	7,5	599,9	41,2	115,0	19,2	2.450.994	40.854	35.702	47	1.470.377
Enseñanza	2,5	1,9	95,1	38,4	99,1	2,8	703.763	2.018	1.744	2	66.950
Salud humana y servicios sociales	26,3	13,5	822,7	31,3	29,6	12,7	315.354	13.493	8.283	4	259.452
Servicios artísticos, culturales, deportivos y de esparcimiento	14,8	8,4	502,5	33,9	67,5	10,5	95.324	1.482	1.415	1	47.902
Servicios de asociaciones y servicios personales	16,3	8,2	554,0	34,0	48,7	8,6	231.448	4.105	3.776	2	128.219
Servicios de organizaciones y órganos extraterritoriales	18,5	9,8	607,0	32,8	0,0	0,0	12.545	254	232	0	7.615
Sin datos	-	-	-	-	-	-	1	165	144	0	6.585
Total unidades productivas*	26,1	13,3	970,1	37,2	114,6	32,7	8.965.772	255.591	234.304	293	8.698.115
Casas particulares**	6,7	4,8	302,0	45,2	26,6	1,8	550.120	3.759	3.679	1	166.153
Total sistema	25,0	12,8	931,5	37,3	113,4	30,9	9.515.892	259.350	237.983	294	8.864.268

[1] Cantidad de AT y EP con días de baja laboral o secuela incapacitante, cada mil trabajadoras/es cubiertas/os.

[2] Cantidad de AT y EP con días de baja laboral o secuela incapacitante, cada millón de horas trabajadas (dato EPH. INDEC).

[3] Cantidad de jornadas no trabajadas por AT y EP, cada mil trabajadoras/es cubiertas/os.

[4] Duración promedio de la Incapacidad Laboral Temporal (ILT) en días, por caso notificado.

[5] Cantidad de AT y EP mortales, cada cien mil AT y EP notificados.

[6] Cantidad de AT y EP mortales, cada millón de trabajadoras/es cubiertas/os.

Incluye sólo accidentes de trabajo y enfermedades profesionales (AT y EP). Excluye accidentes in itinere y reingresos.

Excluye casos de enfermedad profesional - no listada- COVID-19.

* Unidades productivas: comprende a una persona, empresa u organización que produce bienes o servicios en el sector privado o público.

** Casas particulares: comprende las actividades que se realizan en hogares a través de la contratación a título personal de trabajadoras/es de casas particulares, siendo el mismo hogar el consumidor de los bienes que produce.

Corresponde a la categoría de la clasificación del CIIU 4ª revisión: servicios de hogares privados que contratan servicio doméstico.

Cuadro 7.12: Indicadores de accidentabilidad de AT y EP según tamaño de la nómina de la empleadora o empleador. Unidades productivas, casas particulares y total del sistema. Año 2020

Cantidad de trabajadoras/es	Índice de incidencia [1]	Índice de frecuencia [2]	Índices de gravedad		Índice de letalidad [5]	Índice de incidencia de fallecidas/os [6]	Trabajadoras/es cubiertas/os (promedio)	Total de casos notificados	Casos con días de baja y secuelas incapacitantes	Trabajadoras/es fallecidas/os	Jornadas no trabajadas
			Índice de pérdida [3]	Duración media de las bajas [4]							
1	25,1	12,0	1.099,7	43,9	213,8	55,6	179.918	4.677	4.507	10	197.852
2	25,7	12,8	1.067,0	41,6	243,1	64,8	169.653	4.525	4.358	11	181.027
3 a 5	28,3	13,7	1.155,5	40,8	411,8	121,4	370.681	10.927	10.503	45	428.338
6 a 10	34,3	17,1	1.333,1	38,9	224,2	80,4	423.087	15.164	14.519	34	564.013
11 a 25	35,4	18,5	1.273,8	36,1	156,8	58,4	701.503	26.144	24.834	41	893.564
26 a 40	37,7	20,2	1.323,9	35,2	111,1	44,6	403.451	16.206	15.218	18	534.141
41 a 50	36,1	18,5	1.268,4	35,2	62,8	24,1	207.685	7.967	7.504	5	263.434
51 a 100	32,9		1.193,2	36,3	70,9	24,9	681.715	23.966	22.454	17	813.403
101 a 500	31,8	16,1	1.137,0	35,8	60,5	21,0	1.522.420	52.911	48.463	32	1.730.938
501 a 1500	28,7	9,0	1.085,2	38,0	83,0	26,2	915.770	28.915	26.245	24	993.836
1501 a 2500	24,7		888,0	36,1	40,6	11,4	350.598	9.842	8.671	4	311.327
2501 a 5000	17,2		648,3	37,8	53,3	10,2	492.126	9.377	8.460	5	319.033
Más de 5000	14,0	-	528,4	37,9	105,5	17,3	2.547.165	41.718	35.540	44	1.345.928
Sin datos	-	-	-	-	-	-	0	3.252	3.028	3	121.281
Total unidades productivas*	26,1	13,3	970,1	37,2	114,6	32,7	8.965.772	255.591	234.304	293	8.698.115
Casas particulares**	6,7	4,8	302,0	45,2	26,6	1,8	550.120	3.759	3.679	1	166.153
Total sistema	25,0	12,8	931,5	37,3	113,4	30,9	9.515.892	259.350	237.983	294	8.864.268

[1] Cantidad de AT y EP con días de baja laboral o secuela incapacitante, cada mil trabajadoras/es cubiertas/os.

[2] Cantidad de AT y EP con días de baja laboral o secuela incapacitante, cada millón de horas trabajadas (dato EPH. INDEC).

[3] Cantidad de jornadas no trabajadas por AT y EP, cada mil trabajadoras/es cubiertas/os.

[4] Duración promedio de la Incapacidad Laboral Temporal (ILT) en días, por caso notificado.

[5] Cantidad de AT y EP mortales, cada cien mil AT y EP notificados.

[6] Cantidad de AT y EP mortales, cada millón de trabajadoras/es cubiertas/os.

Incluye sólo accidentes de trabajo y enfermedades profesionales (AT y EP). Excluye accidentes *in itinere* y reingresos.

Excluye casos de enfermedad profesional - no listada- COVID-19.

* Unidades productivas: comprende a una persona, empresa u organización que produce bienes o servicios en el sector privado o público.

** Casas particulares: comprende las actividades que se realizan en hogares a través de la contratación a título personal de trabajadoras/es de casas particulares, siendo el mismo hogar el consumidor de los bienes que produce.

Gráfico 7.1. Trabajadoras y trabajadores con cobertura e índice de incidencia AT y EP (cada mil trabajadoras/es). Unidades productivas y total del sistema (incluye TCP). Período 2006-2020

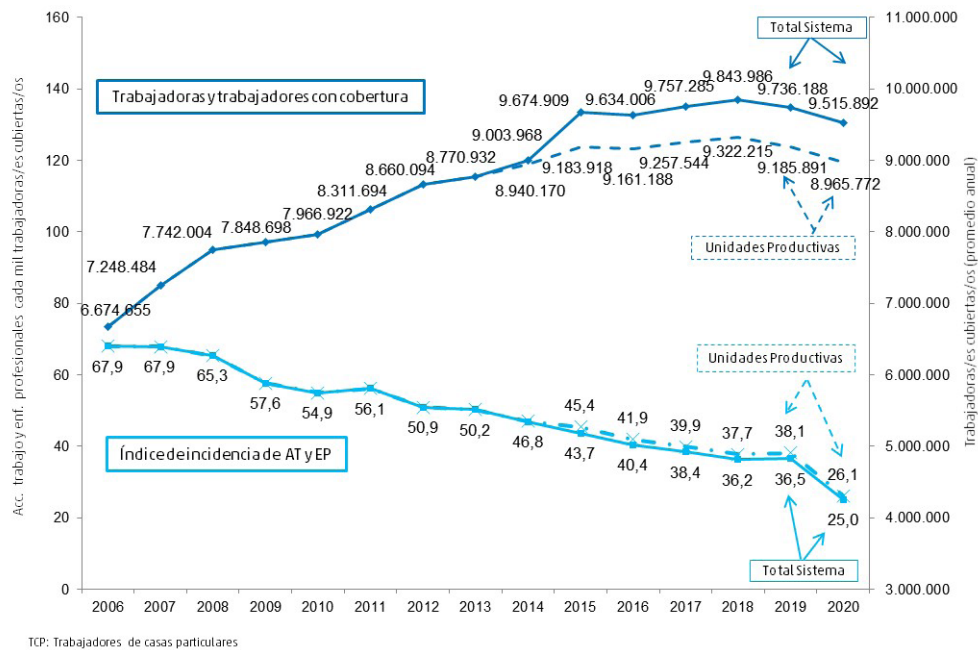

Se excluyen casos de enfermedad profesional - no listada- COVID-19.

Gráfico 7.2. Evolución de los índices de incidencia global, AT y EP e itinere (cada mil trabajadoras/es cubiertas/os). Unidades productivas. Período 1997-2020

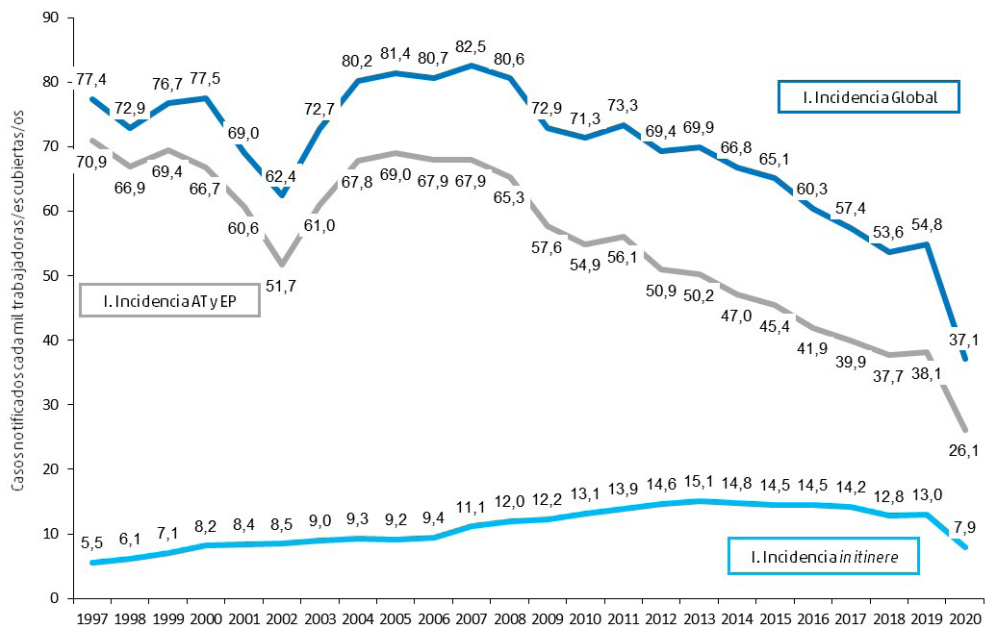

Se excluyen casos de enfermedad profesional - no listada- COVID-19.

Gráfico 7.3. Índice de incidencia de AT y EP (cada mil trabajadoras/es cubiertas/os) según sector económico. Unidades productivas. Año 2020

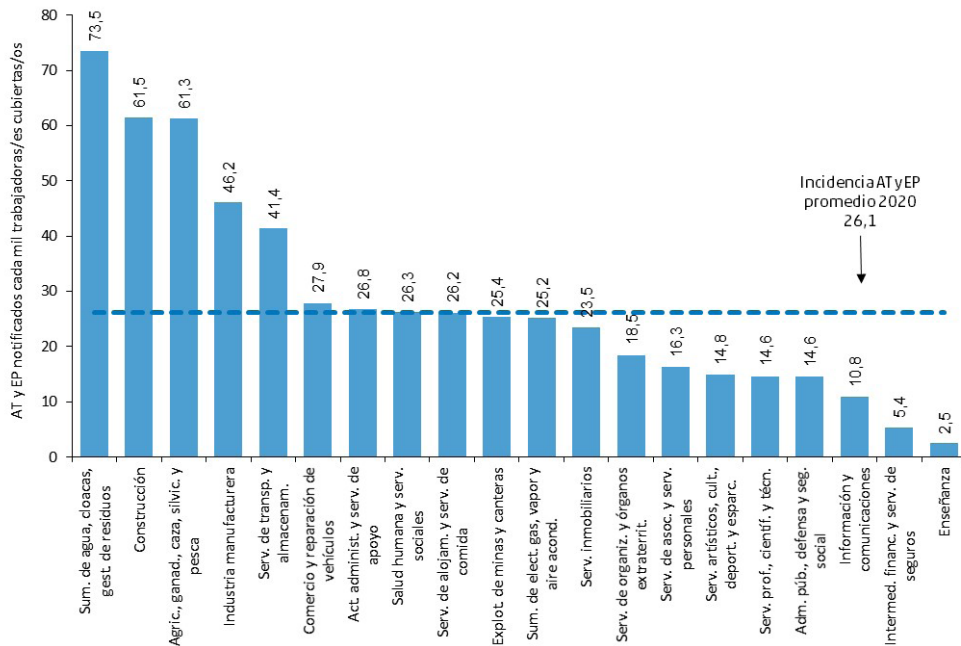

Se excluyen casos de enfermedad profesional - no listada- COVID-19.

Gráfico 7.4. Índice de incidencia de AT y EP (cada mil trabajadoras/es cubiertas/os) según tamaño de la nómina de la empleadora o empleador. Unidades productivas. Año 2020

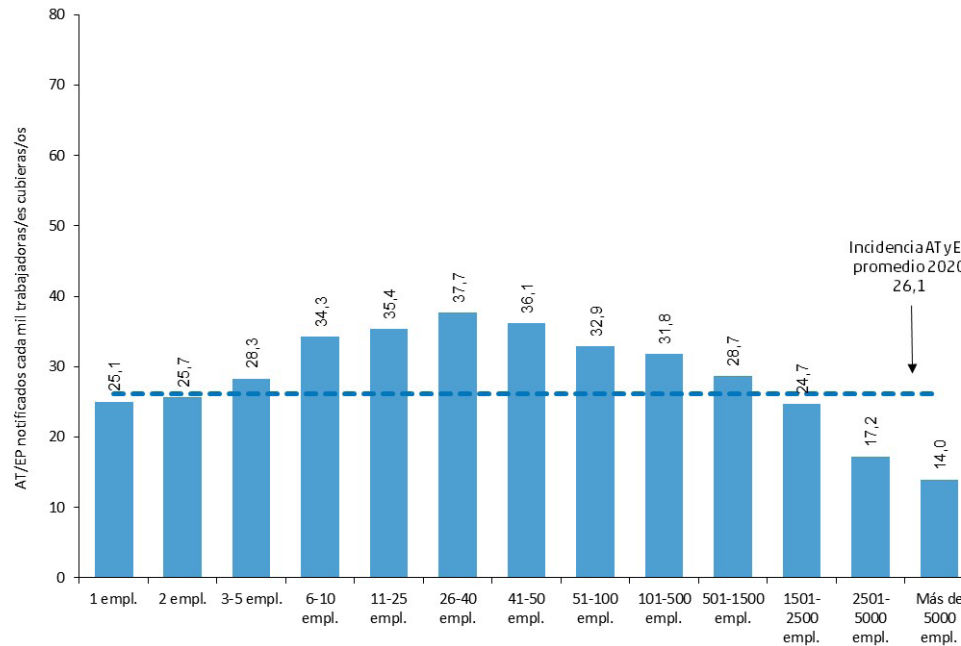

Se excluyen casos de enfermedad profesional - no listada- COVID-19.

Gráfico 7.5. Índice de pérdida (cada mil trabajadoras/es cubiertas/os) y duración media de las bajas (en días) de AT y EP según sector económico. Unidades productivas. Período 1997-2020

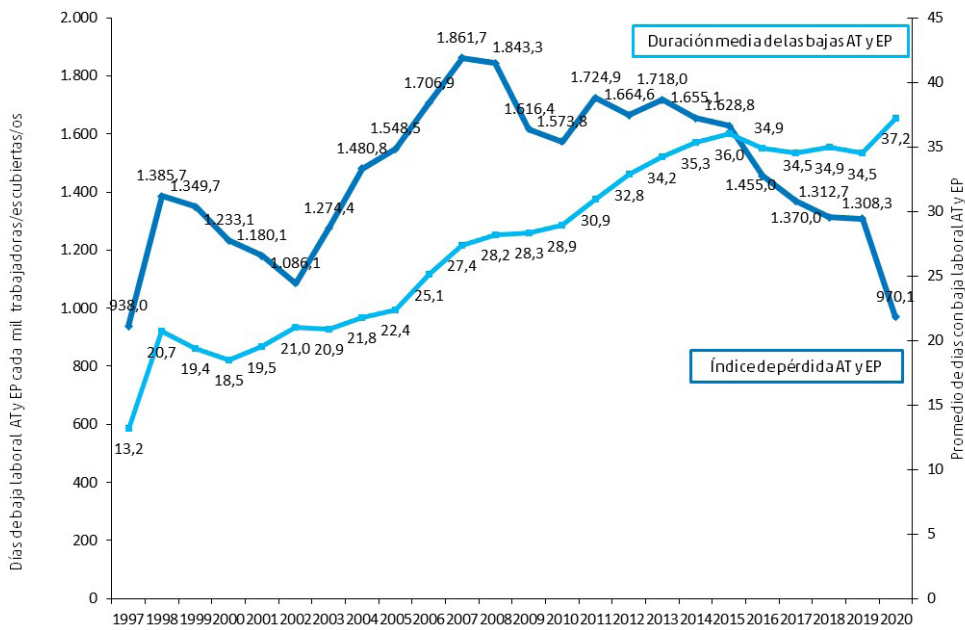

Se excluyen casos de enfermedad profesional - no listada- COVID-19.

Gráfico 7.6. Duración media de las bajas de AT y EP (en días) según sector económico. Unidades productivas. Año 2020

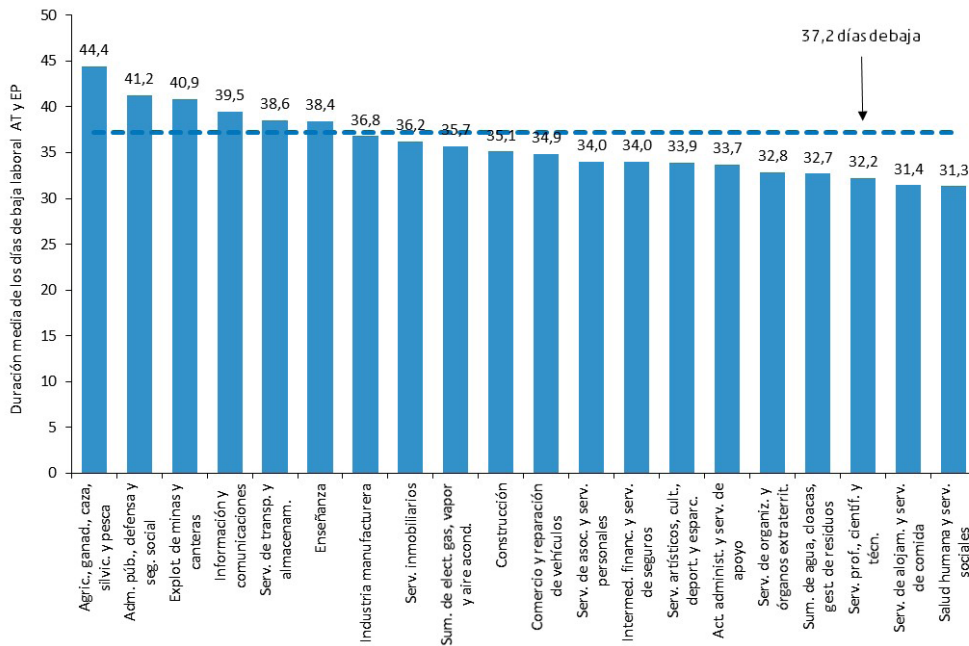

Se excluyen casos de enfermedad profesional - no listada- COVID-19.

Gráfico 7.7. Índice de pérdida de AT y EP (cada mil trabajadoras/es cubiertas/os) según sector económico. Unidades productivas. Año 2020

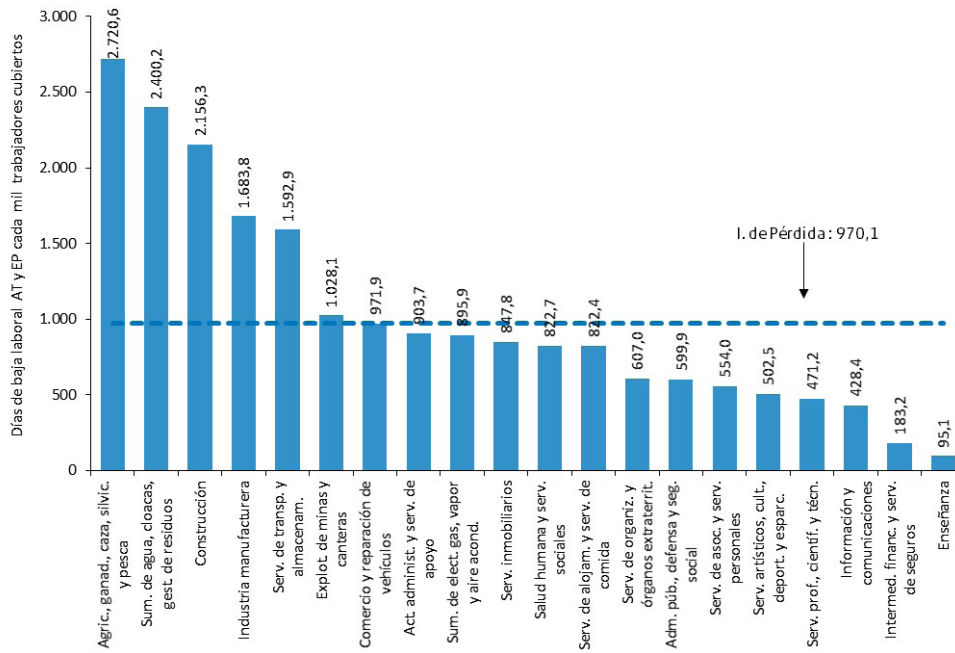

Se excluyen casos de enfermedad profesional - no listada- COVID-19.

Gráfico 7.8. Duración media de las bajas de AT y EP (en días) según tamaño de la nómina de la empleadora o empleador. Unidades productivas. Año 2020

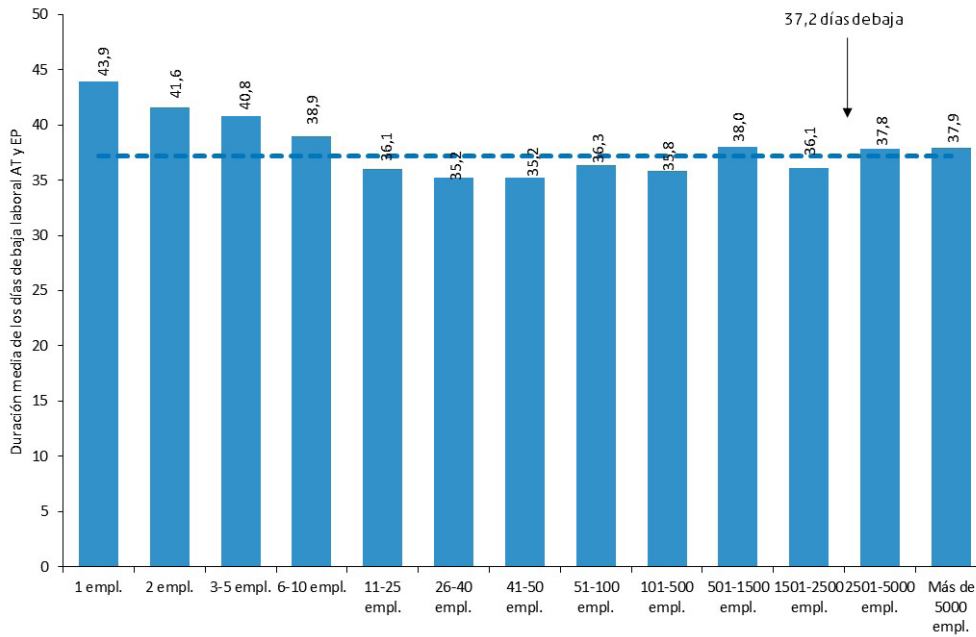

Se excluyen casos de enfermedad profesional - no listada- COVID-19.

Gráfico 7.9. Índice de pérdida de AT y EP (cada mil trabajadoras/es cubiertas/os) según tamaño de la nómina de la empleadora o empleador. Unidades productivas. Año 2020

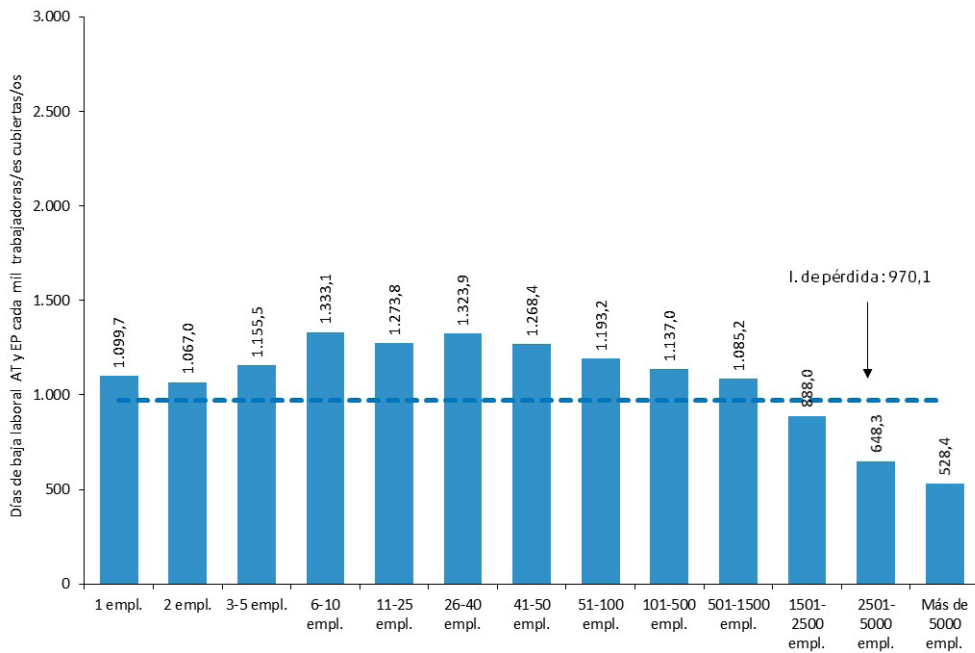

Se excluyen casos de enfermedad profesional - no listada- COVID-19.

Gráfico 7.10. Índice de incidencia de fallecidas y fallecidos global y AT y EP (cada millón de trabajadoras/es cubiertas/os). Unidades productivas. Período 1997-2020

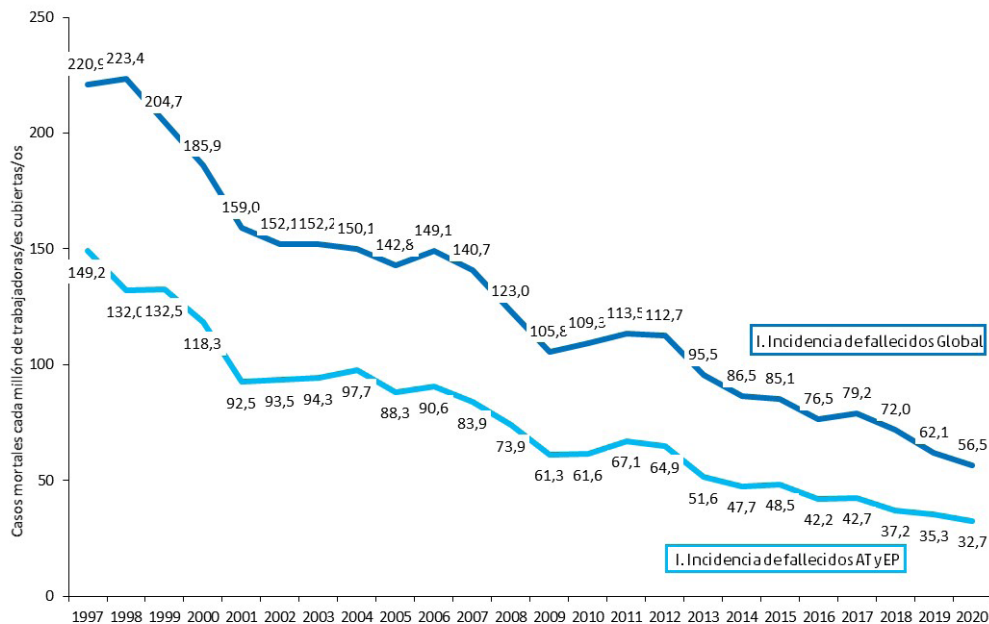

Se excluyen casos de enfermedad profesional - no listada- COVID-19.

Gráfico 7.11. Índice de incidencia de fallecidas y fallecidos por AT y EP (cada millón de trabajadoras/es cubiertas/os) según sector económico. Unidades productivas. Año 2020

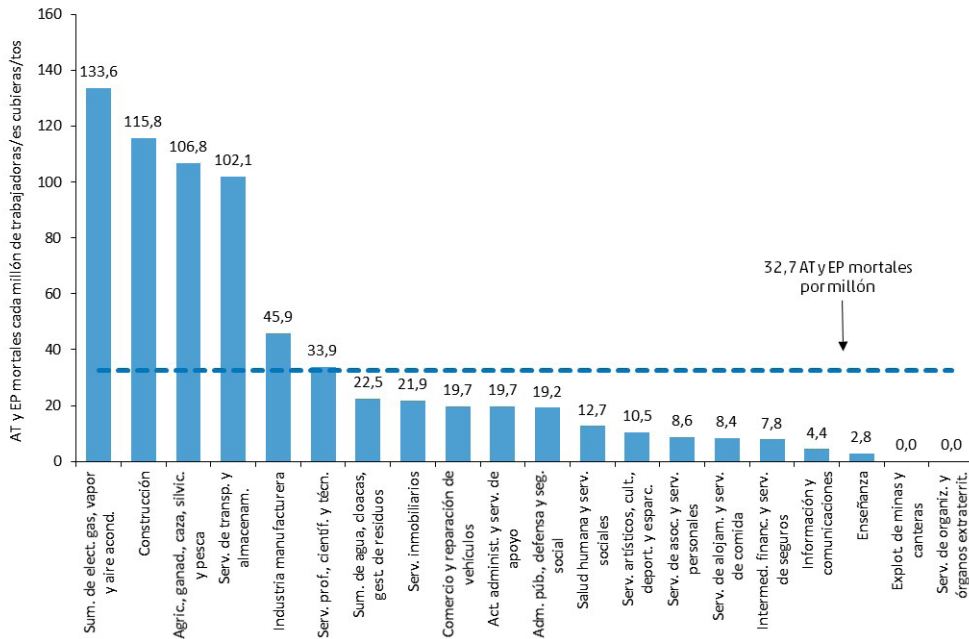

Se excluyen casos de enfermedad profesional - no listada- COVID-19.

Gráfico 7.12. Índice de incidencia de fallecidas y fallecidos por AT y EP (cada millón de trabajadoras/es cubiertas/os) según tamaño de la nómina de la empleadora o empleador. Unidades productivas. Año 2020

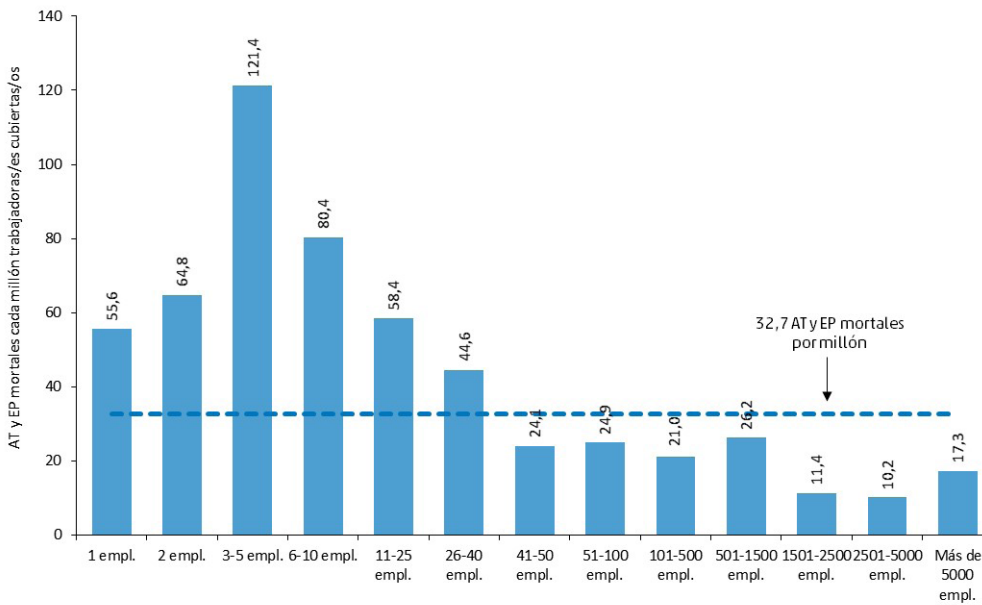

Se excluyen casos de enfermedad profesional - no listada- COVID-19.

Gráfico 7.13. Índice de letalidad de AT y EP (cada cien mil AT y EP) según sector económico. Unidades productivas. Año 2020

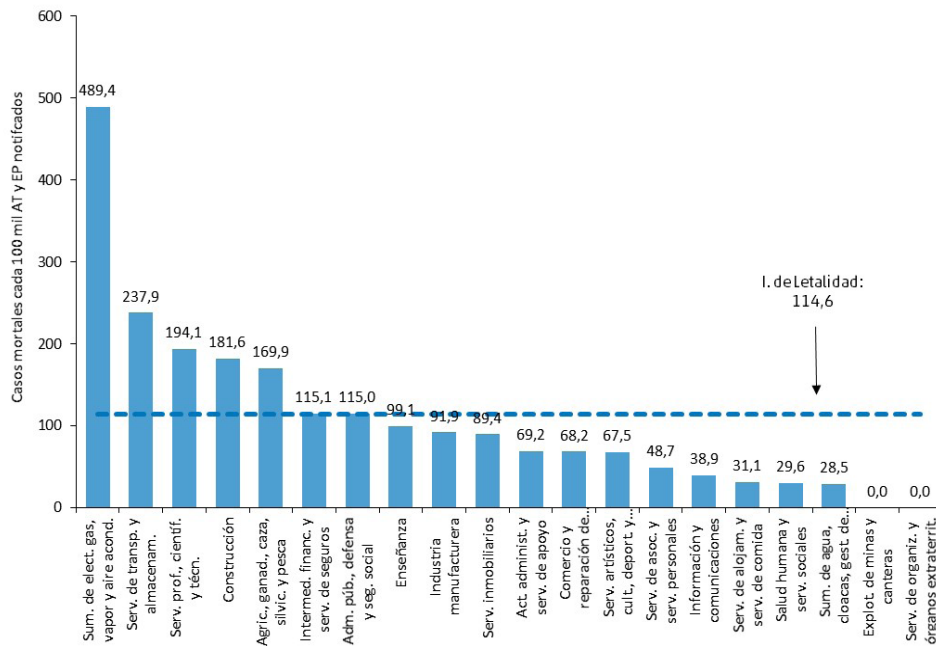

Se excluyen casos de enfermedad profesional - no listada- COVID-19.

Gráfico 7.14. Índice de letalidad de AT y EP (cada cien mil AT y EP) según tamaño de la nómina de la empleadora o empleador. Unidades productivas. Año 2020

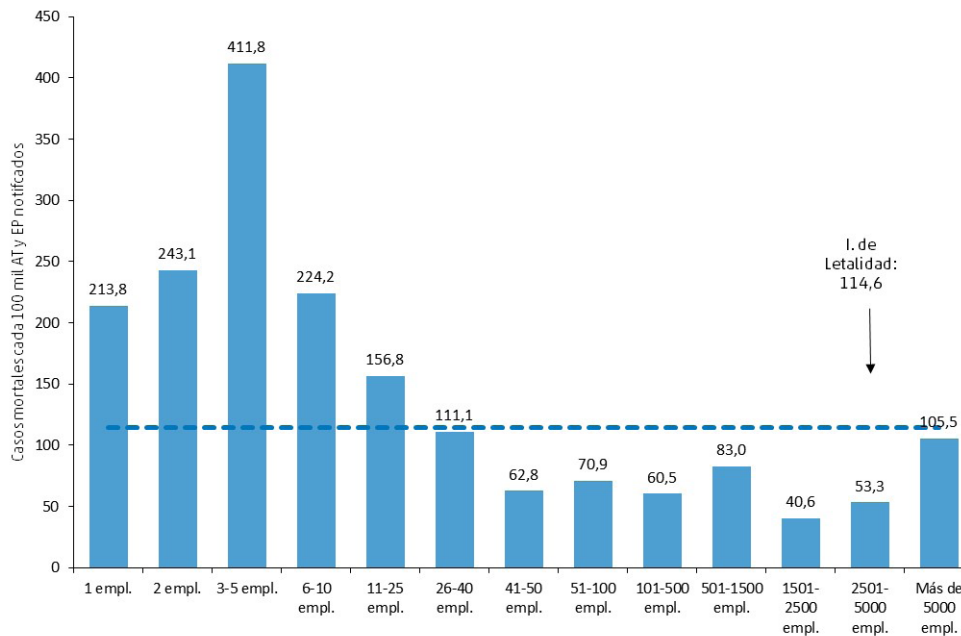

Se excluyen casos de enfermedad profesional - no listada- COVID-19.

8. Accidentabilidad según provincia de ocurrencia y actividad económica declarada por el empleador

El índice de incidencia AT y EP del total país en 2020 alcanzó los 26,1 AT y EP cada mil trabajadoras y trabajadores cubiertos, un 31,5% menos que en 2019¹.

Las provincias que se destacaron por registrar en 2020 un índice de accidentabilidad por encima de la media nacional fueron: Santa Fe y Córdoba (38,8 AT y EP cada mil trabajadores cubiertos cada una), Misiones (35,0), Jujuy (34,1), Mendoza (32,9), Formosa y Río Negro (31,7 cada una), Buenos Aires (30,9), Chubut (29,6), Entre Ríos (28,8), La Rioja (28,5), La Pampa (26,8) y San Luis (26,7) (Cuadro 8.5 y Gráficos 8.1 a 8.24).

En Santa Fe el sector con el índice de incidencia más elevado fue suministro de agua, cloacas, gestión de residuos y recuperación de materiales y saneamiento público, con 79,3 AT y EP cada mil trabajadoras/es cubiertas/os (7,8% mayor a la media nacional de ese sector). En segundo lugar, se ubicó agricultura, ganadería, caza, silvicultura y pesca, con una incidencia de 77,7 AT y EP (26,8% superior al valor alcanzado por el total país en ese sector), seguido por construcción con 73,4 AT y EP (un 19,3% por encima de la media nacional de esa actividad). Industria manufacturera, con un índice de 53,2 AT y EP, fue la que más aportó al índice provincial, con 11,5 de los 38,8 accidentes y enfermedades profesionales cada mil trabajadoras/es cubiertas/os (Cuadros 8.5 a 8.6 y Gráfico 8.6).

Córdoba registró una elevada siniestralidad en construcción, 101,5 AT y EP cada mil cubiertas/os (65,0% por encima de la media de esta actividad), aportándole al índice provincial 4,3 de los 38,8 accidentes o enfermedades profesionales cada mil cubiertos. Suministro de agua, cloacas, gestión de residuos y recuperación de materiales y saneamiento público, alcanza los 100,8 AT y EP (37,1% más que la media del sector a nivel nacional). En tercer lugar, se ubica agricultura, ganadería, caza, silvicultura y pesca, con 76,3 AT y EP (24,4% superior al valor alcanzado por el total país en esa actividad, aportándole al índice provincial 3,9 de los 38,8 AT y EP por mil). Industria manufacturera, con un índice de 61,9 AT y EP, fue la que más aportó al índice de Córdoba, con 10,5 de los 38,8 AT y EP por mil (Cuadros 8.5 a 8.6 y Gráfico 8.3).

1. Por tratarse de una situación extraordinaria y para mantener la comparabilidad histórica, se excluyen de las estadísticas los casos notificados de enfermedad profesional no listada COVID-19. La información correspondiente a los casos notificados por coronavirus, puede consultarse en el Capítulo 3 de este informe.

En Misiones, explotación de minas y canteras alcanzó los 72,8 AT y EP cada mil trabajadoras/es cubiertas/os (valor que es 2,9 veces más elevado que la media nacional en esta actividad), seguido por construcción, con 69,3 AT y EP (12,7% superior al valor alcanzado por el total país en esa actividad). Industria manufacturera, con un índice de 61,6 AT y EP (33,4% más alta que la media nacional del sector), fue la que más aportó al índice provincial, con 9,5 de los 35,0 AT y EP por mil (Cuadros 8.5 a 8.6 y Gráfico 8.13).

En Jujuy se destacó agricultura, ganadería, caza, silvicultura y pesca, sector que aportó al índice provincial 11,6 del total de 34,1 AT y EP cada mil trabajadoras/es cubiertas/os, con una incidencia de 84,0 AT y EP. A continuación, se ubican industrias manufactureras (con 51,0 AT y EP, aportó 7,9 de los 34,1 AT y EP de la provincia) y suministro de agua, cloacas, gestión de residuos y recuperación de materiales y saneamiento público (50,5 AT y EP) (Cuadros 8.5 a 8.6 y Gráfico 8.15).

En Mendoza, construcción presenta el mayor índice de incidencia entre las distintas actividades económicas (62,8 AT y EP cada mil trabajadoras/es cubiertas/os), seguida por agricultura, ganadería, caza, silvicultura y pesca, con 54,9 AT y EP e industria manufacturera con 53,1 AT y EP cada mil (14,9% más que la media del sector a nivel nacional y aportando 5,4 de los 32,9 AT y EP que alcanza la provincia). (Cuadros 8.5 a 8.7 y Gráfico 8.7).

En lo que concierne a la incidencia de fallecidas/os por AT y EP, mientras que la media nacional en el año 2020 fue de 32,7 defunciones cada millón de trabajadoras y trabajadores cubiertos, las provincias con mayor incidencia fueron: Jujuy (119,2 AT y EP cada millón de trabajadoras/ cubiertas/s), Chaco (105,4 AT y EP), Misiones (103,1 AT y EP), Catamarca (70,2 AT y EP), Santiago del Estero (68,7 AT y EP) y Corrientes (64,2 AT y EP) (Cuadro 8.9).

Cuadro 8.1: Promedio anual de trabajadoras y trabajadores con cobertura según provincia y sector económico (1 dígito del CIU). Unidades productivas. Año 2020 (cont.)

Provincia	Agric., ganad., caza, silvic. y pesca	Explot. de minas y canteras	Industria manufacturera	Sum. de elect. gas, vapor y aire acond.	Sum. de agua, cloacas, gest. de residuos	Construcción	Comercio y reparación de vehículos	Serv. de transp. y almacenam.
Ciudad de Buenos Aires	9.779	9.792	159.435	13.649	22.929	75.734	213.337	123.663
Buenos Aires	77.120	7.368	468.736	15.320	32.753	99.592	371.146	182.042
24 Partidos del GBA**	6.498	1.902	301.870	1.723	22.309	51.488	206.796	116.619
Resto de la pcia. de Bs. As.	70.621	5.466	164.165	13.597	10.444	48.104	164.349	65.423
Sin dato dentro de la pcia. de Bs. As.***	1	0	2.702	0	0	0	0	0
Catamarca	2.106	945	4.560	488	392	2.064	5.805	1.431
Chaco	7.097	101	6.420	1.554	3.100	3.830	19.612	3.313
Chubut	7.929	10.814	11.121	2.773	701	8.967	18.661	7.842
Córdoba	28.855	2.033	94.996	6.589	6.269	23.537	104.025	31.620
Corrientes	13.170	160	11.060	1.568	678	5.722	18.347	3.689
Entre Ríos	19.714	376	26.083	1.762	668	5.987	27.360	6.779
Formosa	1.801	10	1.502	540	338	3.032	6.370	1.425
Jujuy	9.230	2.533	10.393	525	1.049	4.279	9.458	4.520
La Pampa	4.263	569	4.424	1.700	695	2.033	9.874	2.410
La Rioja	4.668	125	7.643	434	310	1.475	5.405	717
Mendoza	26.662	4.443	40.969	2.248	3.877	14.599	44.024	20.154
Misiones	12.616	192	19.370	3.063	792	6.785	19.714	7.930
Neuquén	5.269	14.754	7.697	2.583	1.908	15.747	20.994	8.240
Rio Negro	22.515	2.327	10.621	1.035	896	6.442	22.927	7.793
Salta	22.596	1.912	12.314	974	1.766	8.645	20.213	7.280
San Juan	5.895	1.064	12.072	478	1.163	9.845	13.449	4.972
San Luis	2.880	326	16.265	520	436	2.584	8.972	2.693
Santa Cruz	4.520	14.435	3.772	469	298	6.177	7.878	5.521
Santa Fe	24.747	1.142	122.068	6.946	5.199	30.206	99.619	39.249
Santiago del Estero	3.775	267	4.771	533	580	6.483	12.035	2.770
Tierra del Fuego	872	575	10.006	367	649	1.850	5.583	2.696
Tucumán	37.878	248	23.756	1.233	1.513	8.495	32.361	11.137
Total	355.958	76.509	1.090.052	67.350	88.957	354.108	1.117.170	489.885

Cuadro 8.1: Promedio anual de trabajadoras y trabajadores con cobertura según provincia y sector económico (1 dígito del CIU). Unidades productivas. Año 2020 (cont.)

Provincia	Serv. de alojam. y serv. de comida	Información y comunicaciones	Intermed. financ. y serv. de seguros	Serv. inmobiliarios	Serv. prof., científ. y técn.	Act. administ. y serv. de apoyo	Adm. púb., defensa y seg. social	Enseñanza
Ciudad de Buenos Aires	75.824	125.028	114.970	45.018	136.346	138.465	455.885	131.647
Buenos Aires	69.313	41.198	62.737	18.583	59.702	116.185	773.269	246.335
24 Partidos del GBA**	39.025	24.607	18.617	9.372	34.404	70.742	117.847	150.304
Resto de la pcia. de Bs. As.	30.288	16.591	44.120	9.211	25.298	45.443	634.356	96.007
Sin dato dentro de la pcia. de Bs. As.***	0	0	0	0	0	0	21.067	24
Catamarca	885	453	1.327	153	884	996	13.048	5.704
Chaco	1.011	1.696	1.969	337	2.332	8.810	12.001	10.176
Chubut	3.023	1.410	2.021	1.189	4.555	4.069	59.028	5.327
Córdoba	18.320	20.169	15.701	6.102	18.450	35.358	43.856	60.228
Corrientes	3.090	1.698	2.192	522	2.412	2.730	58.888	23.626
Entre Ríos	3.386	2.291	3.623	803	4.009	2.757	116.304	24.236
Formosa	587	776	1.032	124	703	816	3.905	3.063
Jujuy	1.477	1.315	1.334	733	1.898	2.330	5.955	5.860
La Pampa	995	588	1.513	153	1.661	1.722	33.461	3.817
La Rioja	870	328	860	86	583	1.011	1.812	4.607
Mendoza	9.884	5.681	5.918	3.515	9.016	15.948	152.514	26.870
Misiones	3.915	1.209	2.170	705	2.675	3.586	20.170	12.908
Neuquén	5.566	1.611	3.267	1.286	9.191	9.666	113.187	7.561
Rio Negro	6.282	1.302	2.416	780	5.153	4.070	80.674	7.847
Salta	4.780	1.922	3.235	857	3.938	5.652	109.379	12.263
San Juan	2.229	974	1.668	437	4.546	3.921	64.507	12.266
San Luis	1.777	785	1.411	522	1.509	3.190	45.170	9.421
Santa Cruz	3.297	908	1.095	254	1.844	2.982	11.011	3.030
Santa Fe	13.625	13.531	18.337	4.588	15.652	24.834	39.871	54.719
Santiago del Estero	1.736	705	1.797	355	1.250	1.226	80.503	8.072
Tierra del Fuego	2.292	477	1.270	164	780	1.902	32.793	2.883
Tucumán	4.679	2.467	4.270	4.204	6.004	14.078	123.800	21.299
Total	238.838	228.523	256.134	91.468	295.090	406.302	2.450.994	703.763

Cuadro 8.1: Promedio anual de trabajadoras y trabajadores con cobertura según provincia y sector económico (1 dígito del CIU). Unidades productivas. Año 2020

Provincia	Salud humana y serv. sociales	Serv. artísticos, cult., deport. y esparc.	Serv. de asoci. y serv. personales	Serv. de organiz. y órganos extraterrit.	Sin datos	Total
Ciudad de Buenos Aires	81.697	27.021	84.809	2.879	1	2.047.907
Buenos Aires	134.368	29.492	62.710	2.082	0	2.870.049
24 Partidos del GBA**	46.581	16.796	31.826	853	0	1.270.177
Resto de la pcia. de Bs. As.	87.787	12.696	30.769	1.230	0	1.575.964
Sin dato dentro de la pcia. de Bs. As.***	0	0	115	0	0	23.908
Catamarca	915	101	455	31	0	42.741
Chaco	2.540	1.286	7.302	397	0	94.885
Chubut	3.501	1.129	1.946	75	0	156.082
Córdoba	20.436	7.316	14.081	1.603	0	559.544
Corrientes	2.864	1.348	1.849	97	0	155.708
Entre Ríos	5.130	2.196	4.421	267	0	258.153
Formosa	887	569	720	35	0	28.235
Jujuy	1.780	351	2.073	6	0	67.099
La Pampa	1.480	507	2.047	584	0	74.495
La Rioja	1.042	160	821	37	0	32.993
Mendoza	8.652	2.081	6.275	500	0	403.828
Misiones	2.701	2.319	2.658	627	0	126.104
Neuquén	4.561	2.018	2.909	208	0	238.221
Rio Negro	4.320	2.348	2.396	135	0	192.279
Salta	3.062	1.264	3.005	493	0	225.550
San Juan	2.873	1.035	3.105	132	0	146.630
San Luis	1.350	1.175	1.321	135	0	102.440
Santa Cruz	1.482	473	1.228	4	0	70.675
Santa Fe	21.234	7.301	19.172	1.912	0	563.949
Santiago del Estero	1.647	676	1.539	218	0	130.936
Tierra del Fuego	648	406	977	19	0	67.209
Tucumán	6.186	2.753	3.628	68	0	310.055
Total	315.354	95.324	231.448	12.545	1	8.965.772

* Las y los trabajadoras/es cubiertas/os en las actividades de "Agricultura, ganadería, caza, silvicultura y pesca" y "Explotación de minas y canteras" en la Ciudad de Buenos Aires, desempeñan principalmente en oficinas administrativas y comerciales ubicadas en la jurisdicción referida, independientemente de que la empresa realice sus actividades productivas o de explotación en otras provincias. Por lo tanto, las tareas que realizan y los riesgos laborales a los que se encuentran expuestas/os no son representativos de la actividad agrícola y minera propiamente dicha.

** Incluye los partidos de Avellaneda, Berazategui, Esteban Echeverría, Ezeiza, Florencio Varela, General San Martín, Hurlingham, Ituzaingó, José C. Paz, La Matanza, Lanús, Lomas de Zamora, Malvinas Argentinas, Merlo, Moreno, Morón, Quilmes, San Fernando, San Isidro, San Miguel, Tigre, Tres de Febrero y Vicente López.

*** Incluye trabajadoras/es cubiertas/os por el Sistema de Riesgos del Trabajo, que no se encuentran integrados al Sistema Único de Seguridad Social y para los que no se cuenta con información acerca de su ubicación dentro de la Provincia de Buenos Aires.

Cuadro 8.2: Casos notificados con días de baja laboral según provincia y sector económico (1 dígito del CIU). Año 2020 (cont.)

Provincia	Agric., ganad., caza, silvic. y pesca	Explot. de minas y canteras	Industria manufacturera	Sum. de elect. gas, vapor y aire acond.	Sum. de agua, cloacas, gest. de residuos	Construcción	Comercio y reparación de vehículos	Serv. de transp. y almacenam.
Ciudad de Buenos Aires	537	116	4.220	171	1.187	3.453	4.291	3.701
Buenos Aires	5.827	327	32.058	696	4.699	9.104	17.111	13.437
24 Partidos del GBA**	272	71	19.328	221	3.082	4.528	9.279	8.619
Resto de la pcia. de Bs. As.	5.555	256	12.730	475	1.617	4.576	7.832	4.818
Catamarca	241	24	264	45	18	120	237	47
Chaco	462	1	387	57	92	329	845	150
Chubut	430	627	642	81	138	665	725	510
Córdoba	2.430	128	7.200	241	829	2.860	4.731	1.910
Corrientes	1.379	23	534	60	23	446	846	245
Entre Ríos	1.503	23	1.939	64	35	596	1.283	415
La Pampa	381	24	412	42	60	118	436	77
Formosa	234	1	88	38	28	274	331	47
Jujuy	859	30	679	17	68	205	388	210
La Rioja	327	6	329	7	15	128	230	46
Mendoza	1.691	113	2.693	47	226	1.121	2.398	1.164
Misiones	871	19	1.493	191	40	620	991	317
Neuquén	425	321	379	60	171	798	949	354
Rio Negro	1.544	88	756	33	68	798	1.218	369
Salta	1.105	51	735	51	182	619	1.072	579
San Juan	436	47	761	11	79	862	709	266
San Luis	342	8	948	22	23	299	492	172
Santa Cruz	203	276	191	18	9	277	243	187
Santa Fe	2.132	55	8.254	188	575	2.817	4.471	2.294
Santiago del Estero	196	24	255	8	31	457	406	130
Tierra del Fuego	51	5	553	13	47	58	182	86
Tucumán	1.336	15	918	20	76	577	1.301	646
Sin datos	0	0	0	0	0	0	0	2
Total	24.942	2.352	66.688	2.181	8.719	27.601	45.886	27.361

Cuadro 8.2: Casos notificados con días de baja laboral según provincia y sector económico (1 dígito del CIU). Año 2020 (cont.)

Provincia	Serv. de alojam. y serv. de comida	Información y comunicaciones	Intermed. financ. y serv. de seguros	Serv. inmobiliarios	Serv. prof., científ. y técn.	Act. administ. y serv. de apoyo	Adm. púb., defensa y seg. social	Enseñanza
Ciudad de Buenos Aires	2.124	807	754	986	1.599	4.423	5.857	402
Buenos Aires	3.835	1.113	718	760	2.145	8.871	21.327	1.006
24 Partidos del GBA**	2.007	634	444	385	1.359	5.381	11.239	590
Resto de la pcia. de Bs. As.	1.828	479	274	375	786	3.490	10.088	416
Catamarca	21	11	38	5	19	25	186	17
Chaco	30	37	26	11	71	210	337	27
Chubut	66	38	22	83	148	187	968	19
Córdoba	781	564	415	227	522	1.915	1.376	331
Corrientes	128	45	26	19	67	97	1.051	61
Entre Ríos	113	63	42	46	61	121	2.493	98
La Pampa	38	10	6	1	52	47	630	12
Formosa	30	21	4	6	20	25	121	6
Jujuy	30	19	15	31	48	43	93	29
La Rioja	42	13	8	5	10	60	30	10
Mendoza	481	218	86	141	271	1.032	5.290	123
Misiones	134	29	29	25	88	177	567	59
Neuquén	221	42	32	37	233	412	1.620	8
Rio Negro	170	50	17	31	137	139	1.838	47
Salta	233	61	78	44	223	267	2.614	53
San Juan	70	34	34	15	146	225	1.376	61
San Luis	74	42	9	14	27	99	1.262	34
Santa Cruz	52	20	6	3	41	86	114	6
Santa Fe	746	271	226	276	447	1.487	2.269	239
Santiago del Estero	53	22	34	11	31	41	517	15
Tierra del Fuego	66	13	9	3	18	54	366	7
Tucumán	191	92	56	110	145	531	1.928	96
Sin datos	0	1	0	0	0	0	0	0
Total	9.729	3.636	2.690	2.890	6.569	20.574	54.230	2.766

Cuadro 8.2: Casos notificados con días de baja laboral según provincia y sector económico (1 dígito del CIU). Año 2020 (cont.)

Provincia	Salud humana y serv. sociales	Serv. artísticos, cult., deport. y esparc.	Serv. de asoc. y serv. personales	Serv. de organiz. y órganos extraterrit.	Sin datos	Total
Ciudad de Buenos Aires	2.638	314	1.267	37	33	38.917
Buenos Aires	8.120	913	2.042	73	135	134.317
24 Partidos del GBA**	4.926	447	1.023	30	66	73.931
Resto de la pcia. de Bs. As.	3.194	466	1.019	43	69	60.386
Catamarca	15	2	7	0	6	1.348
Chaco	111	19	158	11	4	3.375
Chubut	97	19	33	1	5	5.504
Córdoba	1.021	170	408	39	38	28.136
Corrientes	69	16	34	2	4	5.175
Entre Ríos	162	65	83	1	5	9.211
La Pampa	60	7	86	9	0	2.508
Formosa	45	14	14	1	2	1.350
Jujuy	74	3	19	0	3	2.863
La Rioja	37	0	15	1	2	1.321
Mendoza	381	75	360	15	25	17.951
Misiones	80	44	43	9	3	5.829
Neuquén	246	28	58	5	8	6.407
Río Negro	191	39	69	8	6	7.616
Salta	124	18	109	11	4	8.233
San Juan	116	24	95	10	5	5.382
San Luis	28	17	23	0	4	3.939
Santa Cruz	24	3	23	0	0	1.782
Santa Fe	1.076	237	663	76	14	28.813
Santiago del Estero	53	15	19	0	2	2.320
Tierra del Fuego	19	1	19	0	4	1.574
Tucumán	249	89	97	7	10	8.490
Sin datos	0	0	2	0	2	7
Total	15.036	2.132	5.746	316	324	332.368

* Los casos con días de baja laboral notificados en las actividades de "Agricultura, ganadería, caza, silvicultura y pesca" y "Explotación de minas y canteras" en la Ciudad de Buenos Aires, refieren a trabajadoras/es cubiertas/os que se desempeñan principalmente en oficinas administrativas y comerciales ubicadas en la jurisdicción referida. Por lo tanto, las tareas que realizan y los riesgos laborales a los que se encuentran expuestas/os no son representativos de la actividad agrícola y minera propiamente dicha.

** Incluye los partidos de Avellaneda, Berazategui, Esteban Echeverría, Ezeiza, Florencio Varela, General San Martín, Hurlingham, Ituzaingó, José C. Paz, La Matanza, Lanús, Lomas de Zamora, Malvinas Argentinas, Merlo, Moreno, Morón, Quilmes, San Fernando, San Isidro, San Miguel, Tigre, Tres de Febrero y Vicente López.

Se excluyen casos de enfermedad profesional - no listada- COVID-19.

Nota: no incluye trabajadoras y trabajadores de casas particulares.

Cuadro 8.3: AT y EP notificados con días de baja laboral según provincias y sector económico (1 dígito del CIU). Año 2020 (cont.)

Provincia	Agric., ganad., caza, silvic. y pesca	Explot. de minas y canteras	Industria manufacturera	Sum. de elect. gas, vapor y aire acond.	Sum. de agua, cloacas, gest. de residuos	Construcción	Comercio y reparación de vehículos	Serv. de transp. y almacenam.
Ciudad de Buenos Aires	469	77	3.046	105	889	2.926	2.778	2.804
Buenos Aires	5.163	259	23.214	509	3.545	6.827	11.401	9.268
24 Partidos del GBA**	199	37	13.489	122	2.218	3.145	5.721	5.507
Resto de la pcia. de Bs. As.	4.964	222	9.725	387	1.327	3.682	5.680	3.761
Catamarca	190	19	157	36	11	76	147	34
Chaco	423	1	300	50	59	264	467	114
Chubut	376	547	565	65	127	588	585	458
Córdoba	2.202	104	5.877	213	632	2.388	3.418	1.537
Corrientes	1.206	19	430	49	18	333	530	189
Entre Ríos	1.348	19	1.571	54	30	499	970	349
La Pampa	338	22	342	33	48	102	320	65
Formosa	204	1	66	31	18	193	199	38
Jujuy	775	26	530	11	53	169	280	173
La Rioja	282	5	240	5	13	93	139	29
Mendoza	1.464	90	2.174	36	132	917	1.711	929
Misiones	713	14	1.193	157	26	470	717	247
Neuquén	366	275	306	49	123	666	659	276
Río Negro	1.325	75	626	27	61	677	906	307
Salta	963	39	550	42	151	484	660	410
San Juan	328	39	517	9	45	619	424	187
San Luis	302	8	747	16	18	237	329	132
Santa Cruz	166	237	169	12	9	253	183	176
Santa Fe	1.924	38	6.499	155	412	2.216	3.208	1.903
Santiago del Estero	157	17	177	3	24	307	233	88
Tierra del Fuego	48	4	361	13	42	52	140	72
Tucumán	1.100	10	668	14	53	411	767	477
Sin datos	0	0	0	0	0	0	0	2
Total	21.832	1.945	50.325	1.694	6.539	21.767	31.171	20.264

Cuadro 8.3: AT y EP notificados con días de baja laboral según provincias y sector económico (1 dígito del CIU). Año 2020 (cont.)

Provincia	Serv. de alojam. y serv. de comida	Información y comunicaciones	Intermed. financ. y serv. de seguros	Serv. inmobiliarios	Serv. prof., científ. y técn.	Act. administ. y serv. de apoyo	Adm. púb., defensa y seg. social	Enseñanza
Ciudad de Buenos Aires	1.497	504	366	780	997	2.766	3.481	245
Buenos Aires	2.340	731	299	509	1.269	4.001	12.913	577
24 Partidos del GBA**	1.102	352	139	220	723	2.041	5.935	312
Resto de la pcia. de Bs. As.	1.238	379	160	289	546	1.960	6.978	265
Catamarca	12	9	24	2	12	19	126	10
Chaco	15	23	7	5	47	77	259	15
Chubut	50	31	15	71	128	130	771	11
Córdoba	486	387	301	147	370	1.148	1.093	249
Corrientes	78	30	13	9	46	39	661	24
Entre Ríos	78	52	25	37	47	62	2.002	73
La Pampa	24	6	2	0	46	23	505	8
Formosa	15	8	0	3	16	6	60	3
Jujuy	19	15	8	22	39	27	53	19
La Rioja	22	9	3	4	8	42	11	7
Mendoza	321	172	43	113	197	665	3.652	80
Misiones	84	22	20	21	64	100	420	41
Neuquén	167	32	19	28	173	267	1.217	6
Rio Negro	124	44	9	21	102	88	1.441	37
Salta	144	47	33	32	143	114	1.690	29
San Juan	41	27	15	6	115	111	820	38
San Luis	47	29	5	12	20	56	714	26
Santa Cruz	40	18	2	1	36	71	83	4
Santa Fe	452	195	125	231	321	834	1.792	167
Santiago del Estero	32	14	19	6	21	10	303	8
Tierra del Fuego	55	13	6	3	13	42	293	5
Tucumán	107	59	22	82	89	200	1.342	62
Sin datos	0	1	0	0	0	0	0	0
Total	6.250	2.478	1.381	2.145	4.319	10.898	35.702	1.744

Cuadro 8.3: AT y EP notificados con días de baja laboral según provincias y sector económico (1 dígito del CIU). Año 2020

Provincia	Salud humana y serv. sociales	Serv. artísticos, cult., deport. y esparc.	Serv. de asoc. y serv. personales	Serv. de organiz. y órganos extraterrit.	Sin datos	Total
Ciudad de Buenos Aires	1.596	224	865	24	4	26.443
Buenos Aires	4.026	561	1.223	51	63	88.749
24 Partidos del GBA***	2.180	245	526	18	31	44.262
Resto de la pcia. de Bs. As.	1.846	316	697	33	32	44.487
Catamarca	5	2	6	0	2	899
Chaco	60	7	91	10	2	2.296
Chubut	59	15	21	0	3	4.616
Córdoba	697	123	283	28	15	21.698
Corrientes	42	10	18	2	1	3.747
Entre Ríos	100	53	61	0	3	7.433
La Pampa	33	2	68	6	0	1.993
Formosa	20	3	9	0	1	894
Jujuy	51	2	13	0	3	2.288
La Rioja	19	0	7	1	1	940
Mendoza	231	61	279	10	12	13.289
Misiones	46	25	27	3	1	4.411
Neuquén	168	24	36	5	7	4.869
Rio Negro	135	29	49	5	4	6.092
Salta	64	11	63	8	4	5.681
San Juan	65	15	59	8	1	3.489
San Luis	11	12	16	0	0	2.737
Santa Cruz	18	2	21	0	0	1.501
Santa Fe	676	177	483	66	7	21.881
Santiago del Estero	24	7	10	0	2	1.462
Tierra del Fuego	16	1	14	0	0	1.193
Tucumán	121	49	52	5	7	5.697
Sin datos	0	0	2	0	1	6
Total	8.283	1.415	3.776	232	144	234.304

* Los AT y EP con días de baja laboral notificados en las actividades de "Agricultura, ganadería, caza, silvicultura y pesca" y "Explotación de minas y canteras" en la Ciudad de Buenos Aires, refieren a trabajadoras/es cubiertas/os que se desempeñan principalmente en oficinas administrativas y comerciales ubicadas en la jurisdicción referida. Por lo tanto, las tareas que realizan y los riesgos laborales a los que se encuentran expuestas/os no son representativos de la actividad agrícola y minera propiamente dicha.

** Incluye los partidos de Avellaneda, Berazategui, Esteban Echeverría, Ezeiza, Florencio Varela, General San Martín, Hurlingham, Ituzaingó, José C. Paz, La Matanza, Lanús, Lomas de Zamora, Malvinas Argentinas, Merlo, Moreno, Morón, Quilmes, San Fernando, San Isidro, San Miguel, Tigre, Tres de Febrero y Vicente López.

Se excluyen casos de enfermedad profesional - no listada- COVID-19.

Nota: no incluye trabajadoras y trabajadores de casas particulares.

Cuadro 8.4: Índice de Incidencia global (cada mil trabajadoras/es cubiertas/os) según provincia y sector económico (1 dígito del CIU). Año 2020 (cont.)

Provincia	Agríc., ganad., caza, silvic. y pesca	Explot. de minas y canteras	Industria manufacturera	Sum. de elect. gas, vapor y aire acond.	Sum. de agua, cloacas, gest. de residuos	Construcción	Comercio y reparación de vehículos	Total provincia
Ciudad de Buenos Aires	54,9	11,8	26,5	12,5	51,8	45,6	20,1	19,0
Buenos Aires	75,6	44,4	68,4	45,4	143,5	91,4	46,1	46,8
24 Partidos del GBA**	41,9	37,3	64,0	128,3	138,1	87,9	44,9	58,2
Resto de la pcia. de Bs. As.	78,7	46,8	77,5	34,9	154,8	95,1	47,7	38,3
Catamarca	114,4	25,4	57,9	92,1	46,0	58,2	40,8	31,5
Chaco	65,1	9,9	60,3	36,7	29,7	85,9	43,1	35,6
Chubut	54,2	58,0	57,7	29,2	196,7	74,2	38,9	35,3
Córdoba	84,2	63,0	75,8	36,6	132,2	121,5	45,5	50,3
Corrientes	104,7	144,0	48,3	38,3	33,9	77,9	46,1	33,2
Entre Ríos	76,2	61,2	74,3	36,3	52,4	99,5	46,9	35,7
Formosa	129,9	100,0	58,6	70,4	82,9	90,4	52,0	47,8
Jujuy	93,1	11,8	65,3	32,4	64,8	47,9	41,0	42,7
La Pampa	89,4	42,2	93,1	24,7	86,4	58,1	44,2	33,7
La Rioja	70,0	47,9	43,0	16,1	48,5	86,8	42,6	40,0
Mendoza	63,4	25,4	65,7	20,9	58,3	76,8	54,5	44,5
Misiones	69,0	98,8	77,1	62,4	50,5	91,4	50,3	46,2
Neuquén	80,7	21,8	49,2	23,2	89,6	50,7	45,2	26,9
Rio Negro	68,6	37,8	71,2	31,9	75,9	123,9	53,1	39,6
Salta	48,9	26,7	59,7	52,4	103,1	71,6	53,0	36,5
San Juan	74,0	44,2	63,0	23,0	67,9	87,6	52,7	36,7
San Luis	118,7	24,6	58,3	42,3	52,8	115,7	54,8	38,5
Santa Cruz	44,9	19,1	50,6	38,4	30,2	44,8	30,8	25,2
Santa Fe	86,2	48,2	67,6	27,1	110,6	93,3	44,9	51,1
Santiago del Estero	51,9	89,9	53,4	15,0	53,4	70,5	33,7	17,7
Tierra del Fuego	58,5	8,7	55,3	35,4	72,5	31,3	32,6	23,4
Tucumán	35,3	60,5	38,6	16,2	50,2	67,9	40,2	27,4
Total	70,1	30,7	61,2	32,4	98,0	77,9	41,1	37,1

Cuadro 8.4: Índice de Incidencia global (cada mil trabajadoras/es cubiertas/os) según provincia y sector económico (1 dígito del CIU). Año 2020 (cont.)

Provincia	Serv. de transp. y almacenam.	Serv. de alojam. y serv. de comida	Información y comunicaciones	Intermed. financ. y serv. de seguros	Serv. inmobiliarios	Serv. prof., científ. y técn.	Act. administ. y serv. de apoyo	Total provincia
Ciudad de Buenos Aires	29,9	28,0	6,5	6,6	21,9	11,7	31,9	19,0
Buenos Aires	73,8	55,3	27,0	11,4	40,9	35,9	76,4	46,8
24 Partidos del GBA**	73,9	51,4	25,8	23,8	41,1	39,5	76,1	58,2
Resto de la pcia. de Bs. As.	73,6	60,4	28,9	6,2	40,7	31,1	76,8	38,3
Catamarca	32,8	23,7	24,3	28,6	32,8	21,5	25,1	31,5
Chaco	45,3	29,7	21,8	13,2	32,6	30,4	23,8	35,6
Chubut	65,0	21,8	26,9	10,9	69,8	32,5	46,0	35,3
Córdoba	60,4	42,6	28,0	26,4	37,2	28,3	54,2	50,3
Corrientes	66,4	41,4	26,5	11,9	36,4	27,8	35,5	33,2
Entre Ríos	61,2	33,4	27,5	11,6	57,3	15,2	43,9	35,7
Formosa	33,0	51,1	27,1	3,9	48,6	28,4	30,6	47,8
Jujuy	46,5	20,3	14,4	11,2	42,3	25,3	18,5	42,7
La Pampa	32,0	38,2	17,0	4,0	6,6	31,3	27,3	33,7
La Rioja	64,2	48,3	39,7	9,3	57,9	17,2	59,3	40,0
Mendoza	57,8	48,7	38,4	14,5	40,1	30,1	64,7	44,5
Misiones	40,0	34,2	24,0	13,4	35,4	32,9	49,4	46,2
Neuquén	43,0	39,7	26,1	9,8	28,8	25,4	42,6	26,9
Rio Negro	47,3	27,1	38,4	7,0	39,7	26,6	34,2	39,6
Salta	79,5	48,7	31,7	24,1	51,3	56,6	47,2	36,5
San Juan	53,5	31,4	34,9	20,4	34,3	32,1	57,4	36,7
San Luis	63,9	41,7	53,5	6,4	26,8	17,9	31,0	38,5
Santa Cruz	33,9	15,8	22,0	5,5	11,8	22,2	28,8	25,2
Santa Fe	58,4	54,8	20,0	12,3	60,2	28,6	59,9	51,1
Santiago del Estero	46,9	30,5	31,2	18,9	31,0	24,8	33,5	17,7
Tierra del Fuego	31,9	28,8	27,2	7,1	18,3	23,1	28,4	23,4
Tucumán	58,0	40,8	37,3	13,1	26,2	24,2	37,7	27,4
Total	55,9	40,7	15,9	10,5	31,6	22,3	50,6	37,1

Cuadro 8.4: Índice de Incidencia global (cada mil trabajadoras/es cubiertas/os) según provincia y sector económico (1 dígito del CIU). Año 2020 (cont.)

Provincia	Adm. púb., defensa y seg. social	Enseñanza	Salud humana y serv. sociales	Serv. artísticos, cult., deport. y esparc.	Serv. de asoci. y serv. personales	Serv. de organiz. y órganos extraterrit.	Total provincia
Ciudad de Buenos Aires	12,8	3,1	32,3	11,6	14,9	12,9	19,0
Buenos Aires	27,6	4,1	60,4	31,0	32,6	35,1	46,8
24 Partidos del GBA**	95,4	3,9	105,8	26,6	32,1	35,2	58,2
Resto de la pcia. de Bs. As.	15,9	4,3	36,4	36,7	33,1	35,0	38,3
Catamarca	14,3	3,0	16,4	19,8	15,4	0,0	31,5
Chaco	28,1	2,7	43,7	14,8	21,6	27,7	35,6
Chubut	16,4	3,6	27,7	16,8	17,0	13,3	35,3
Córdoba	31,4	5,5	50,0	23,2	29,0	24,3	50,3
Corrientes	17,8	2,6	24,1	11,9	18,4	20,7	33,2
Entre Ríos	21,4	4,0	31,6	29,6	18,8	3,7	35,7
Formosa	31,0	2,0	50,7	24,6	19,5	28,2	47,8
Jujuy	15,6	4,9	41,6	8,6	9,2	0,0	42,7
La Pampa	18,8	3,1	40,5	13,8	42,0	15,4	33,7
La Rioja	16,6	2,2	35,5	0,0	18,3	26,8	40,0
Mendoza	34,7	4,6	44,0	36,0	57,4	30,0	44,5
Misiones	28,1	4,6	29,6	19,0	16,2	14,4	46,2
Neuquén	14,3	1,1	53,9	13,9	19,9	24,0	26,9
Rio Negro	22,8	6,0	44,2	16,6	28,8	59,3	39,6
Salta	23,9	4,3	40,5	14,2	36,3	22,3	36,5
San Juan	21,3	5,0	40,4	23,2	30,6	75,6	36,7
San Luis	27,9	3,6	20,7	14,5	17,4	0,0	38,5
Santa Cruz	10,4	2,0	16,2	6,3	18,7	0,0	25,2
Santa Fe	56,9	4,4	50,7	32,5	34,6	39,8	51,1
Santiago del Estero	6,4	1,9	32,2	22,2	12,3	0,0	17,7
Tierra del Fuego	11,2	2,4	29,3	2,5	19,4	0,0	23,4
Tucumán	15,6	4,5	40,3	32,3	26,7	102,6	27,4
Total	22,1	3,9	47,7	22,4	24,8	25,2	37,1

* Dado que las y los trabajadoras/es cubiertas/os en las actividades de "Agricultura, ganadería, caza, silvicultura y pesca" y "Explotación de minas y canteras" en la Ciudad de Buenos Aires, se desempeñan principalmente en oficinas administrativas y comerciales ubicadas en la jurisdicción referida, las tareas que realizan y los riesgos laborales a los que se encuentran expuestas/os no son representativos de la actividad agrícola y minera propiamente dicha.

** Incluye los partidos de Avellaneda, Berazategui, Esteban Echeverría, Ezeiza, Florencio Varela, General San Martín, Hurlingham, Ituzaingó, José C. Paz, La Matanza, Lanús, Lomas de Zamora, Malvinas Argentinas, Merlo, Moreno, Morón, Quilmes, San Fernando, San Isidro, San Miguel, Tigre, Tres de Febrero y Vicente López.

Se excluyen casos de enfermedad profesional - no listada- COVID-19.

Nota: no incluye trabajadoras y trabajadores de casas particulares.

Cuadro 8.5: Índice de incidencia AT y EP (cada mil trabajadoras/es cubiertas/os) según provincia y sector económico (1 dígito del CIU). Año 2020 (cont.)

Provincia	Agric., ganad., caza, silvic. y pesca	Explot. de minas y canteras	Industria manufacturera	Sum. de elect. gas, vapor y aire acond.	Sum. de agua, cloacas, gest. de residuos	Construcción	Comercio y reparación de vehículos	Total provincia
Ciudad de Buenos Aires	48,0	7,9	19,1	7,7	38,8	38,6	13,0	12,9
Buenos Aires	66,9	35,2	49,5	33,2	108,2	68,5	30,7	30,9
24 Partidos del GBA**	30,6	19,5	44,7	70,8	99,4	61,1	27,7	34,8
Resto de la pcia. de Bs. As.	70,3	40,6	59,2	28,5	127,1	76,5	34,6	28,2
Catamarca	90,2	20,1	34,4	73,7	28,1	36,8	25,3	21,0
Chaco	59,6	9,9	46,7	32,2	19,0	68,9	23,8	24,2
Chubut	47,4	50,6	50,8	23,4	181,1	65,6	31,3	29,6
Córdoba	76,3	51,2	61,9	32,3	100,8	101,5	32,9	38,8
Corrientes	91,6	118,9	38,9	31,2	26,5	58,2	28,9	24,1
Entre Ríos	68,4	50,6	60,2	30,7	44,9	83,3	35,5	28,8
Formosa	113,3	100,0	43,9	57,5	53,3	63,6	31,2	31,7
Jujuy	84,0	10,3	51,0	21,0	50,5	39,5	29,6	34,1
La Pampa	79,3	38,7	77,3	19,4	69,1	50,2	32,4	26,8
La Rioja	60,4	39,9	31,4	11,5	42,0	63,1	25,7	28,5
Mendoza	54,9	20,3	53,1	16,0	34,0	62,8	38,9	32,9
Misiones	56,5	72,8	61,6	51,3	32,8	69,3	36,4	35,0
Neuquén	69,5	18,6	39,8	19,0	64,5	42,3	31,4	20,4
Rio Negro	58,8	32,2	58,9	26,1	68,1	105,1	39,5	31,7
Salta	42,6	20,4	44,7	43,1	85,5	56,0	32,7	25,2
San Juan	55,6	36,6	42,8	18,8	38,7	62,9	31,5	23,8
San Luis	104,9	24,6	45,9	30,8	41,3	91,7	36,7	26,7
Santa Cruz	36,7	16,4	44,8	25,6	30,2	41,0	23,2	21,2
Santa Fe	77,7	33,3	53,2	22,3	79,3	73,4	32,2	38,8
Santiago del Estero	41,6	63,7	37,1	5,6	41,4	47,4	19,4	11,2
Tierra del Fuego	55,1	7,0	36,1	35,4	64,8	28,1	25,1	17,8
Tucumán	29,0	40,3	28,1	11,4	35,0	48,4	23,7	18,4
Total	61,3	25,4	46,2	25,2	73,5	61,5	27,9	26,1

Cuadro 8.5: Índice de incidencia AT y EP (cada mil trabajadoras/es cubiertas/os) según provincia y sector económico (1 dígito del CIU). Año 2020 (cont.)

Provincia	Serv. de transp. y almacenam.	Serv. de alojam. y serv. de comida	Información y comunicaciones	Intermed. financ. y serv. de seguros	Serv. inmobiliarios	Serv. prof., científ. y técn.	Act. administ. y serv. de apoyo	Total provincia
Ciudad de Buenos Aires	22,7	19,7	4,0	3,2	17,3	7,3	20,0	12,9
Buenos Aires	50,9	33,8	17,7	4,8	27,4	21,3	34,4	30,9
24 Partidos del GBA**	47,2	28,2	14,3	7,5	23,5	21,0	28,9	34,8
Resto de la pcia. de Bs. As.	57,5	40,9	22,8	3,6	31,4	21,6	43,1	28,2
Catamarca	23,8	13,6	19,9	18,1	13,1	13,6	19,1	21,0
Chaco	34,4	14,8	13,6	3,6	14,8	20,2	8,7	24,2
Chubut	58,4	16,5	22,0	7,4	59,7	28,1	31,9	29,6
Córdoba	48,6	26,5	19,2	19,2	24,1	20,1	32,5	38,8
Corrientes	51,2	25,2	17,7	5,9	17,3	19,1	14,3	24,1
Entre Ríos	51,5	23,0	22,7	6,9	46,1	11,7	22,5	28,8
Formosa	26,7	25,6	10,3	0,0	24,3	22,8	7,4	31,7
Jujuy	38,3	12,9	11,4	6,0	30,0	20,6	11,6	34,1
La Pampa	27,0	24,1	10,2	1,3	0,0	27,7	13,4	26,8
La Rioja	40,5	25,3	27,5	3,5	46,3	13,7	41,5	28,5
Mendoza	46,1	32,5	30,3	7,3	32,2	21,9	41,7	32,9
Misiones	31,1	21,5	18,2	9,2	29,8	23,9	27,9	35,0
Neuquén	33,5	30,0	19,9	5,8	21,8	18,8	27,6	20,4
Río Negro	39,4	19,7	33,8	3,7	26,9	19,8	21,6	31,7
Salta	56,3	30,1	24,4	10,2	37,3	36,3	20,2	25,2
San Juan	37,6	18,4	27,7	9,0	13,7	25,3	28,3	23,8
San Luis	49,0	26,5	36,9	3,5	23,0	13,3	17,6	26,7
Santa Cruz	31,9	12,1	19,8	1,8	3,9	19,5	23,8	21,2
Santa Fe	48,5	33,2	14,4	6,8	50,3	20,5	33,6	38,8
Santiago del Estero	31,8	18,4	19,8	10,6	16,9	16,8	8,2	11,2
Tierra del Fuego	26,7	24,0	27,2	4,7	18,3	16,7	22,1	17,8
Tucumán	42,8	22,9	23,9	5,2	19,5	14,8	14,2	18,4
Total	41,4	26,2	10,8	5,4	23,5	14,6	26,8	26,1

Cuadro 8.5: Índice de incidencia AT y EP (cada mil trabajadoras/es cubiertas/os) según provincia y sector económico (1 dígito del CIU). Año 2020

Provincia	Adm. púb., defensa y seg. social	Enseñanza	Salud humana y serv. sociales	Serv. artísticos, cult., deport. y esparc.	Serv. de asoc. y serv. personales	Serv. de organiz. y órganos extraterrit.	Total provincia
Ciudad de Buenos Aires	7,6	1,9	19,5	8,3	10,2	8,3	12,9
Buenos Aires	16,7	2,3	30,0	19,0	19,5	24,5	30,9
24 Partidos del GBA**	50,4	2,1	46,8	14,6	16,5	21,1	34,8
Resto de la pcia. de Bs. As.	11,0	2,8	21,0	24,9	22,7	26,8	28,2
Catamarca	9,7	1,8	5,5	19,8	13,2	0,0	21,0
Chaco	21,6	1,5	23,6	5,4	12,5	25,2	24,2
Chubut	13,1	2,1	16,9	13,3	10,8	0,0	29,6
Córdoba	24,9	4,1	34,1	16,8	20,1	17,5	38,8
Corrientes	11,2	1,0	14,7	7,4	9,7	20,7	24,1
Entre Ríos	17,2	3,0	19,5	24,1	13,8	0,0	28,8
Formosa	15,4	1,0	22,5	5,3	12,5	0,0	31,7
Jujuy	8,9	3,2	28,7	5,7	6,3	0,0	34,1
La Pampa	15,1	2,1	22,3	3,9	33,2	10,3	26,8
La Rioja	6,1	1,5	18,2	0,0	8,5	26,8	28,5
Mendoza	23,9	3,0	26,7	29,3	44,5	20,0	32,9
Misiones	20,8	3,2	17,0	10,8	10,2	4,8	35,0
Neuquén	10,8	0,8	36,8	11,9	12,4	24,0	20,4
Rio Negro	17,9	4,7	31,3	12,4	20,4	37,0	31,7
Salta	15,5	2,4	20,9	8,7	21,0	16,2	25,2
San Juan	12,7	3,1	22,6	14,5	19,0	60,5	23,8
San Luis	15,8	2,8	8,1	10,2	12,1	0,0	26,7
Santa Cruz	7,5	1,3	12,1	4,2	17,1	0,0	21,2
Santa Fe	44,9	3,1	31,8	24,2	25,2	34,5	38,8
Santiago del Estero	3,8	1,0	14,6	10,4	6,5	0,0	11,2
Tierra del Fuego	8,9	1,7	24,7	2,5	14,3	0,0	17,8
Tucumán	10,8	2,9	19,6	17,8	14,3	73,3	18,4
Total	14,6	2,5	26,3	14,8	16,3	18,5	26,1

* Dado que las y los trabajadoras/es cubiertas/os en las actividades de "Agricultura, ganadería, caza, silvicultura y pesca" y "Explotación de minas y canteras" en la Ciudad de Buenos Aires, se desempeñan principalmente en oficinas administrativas y comerciales ubicadas en la jurisdicción referida, las tareas que realizan y los riesgos laborales a los que se encuentran expuestas/os no son representativos de la actividad agrícola y minera propiamente dicha.

** Incluye los partidos de Avellaneda, Berazategui, Esteban Echeverría, Ezeiza, Florencio Varela, General San Martín, Hurlingham, Ituzaingó, José C. Paz, La Matanza, Lanús, Lomas de Zamora, Malvinas Argentinas, Merlo, Moreno, Morón, Quilmes, San Fernando, San Isidro, San Miguel, Tigre, Tres de Febrero y Vicente López. Se excluyen casos de enfermedad profesional - no listada- COVID-19.

Nota: no incluye trabajadoras y trabajadores de casas particulares.

Cuadro 8.6: Participación de la accidentabilidad laboral (cada mil trabajadoras/es cubiertas/os) de los sectores económicos locales, en el Índice de incidencia AT y EP total alcanzado por cada provincia. Año 2020 (cont.)

Provincia	Agríc., ganad., caza, silvic. y pesca	Explot. de minas y canteras	Industria manufacturera	Sum. de elect. gas, vapor y aire acond.	Sum. de agua, cloacas, gest. de residuos	Construcción	Comercio y reparación de vehículos	Serv. de transp. y almacenam.
Ciudad de Buenos Aires	0,2	0,0	1,5	0,1	0,4	1,4	1,4	1,4
Buenos Aires	1,8	0,1	8,1	0,2	1,2	2,4	4,0	3,2
24 Partidos del GBA**	0,2	0,0	10,6	0,1	1,7	2,5	4,5	4,3
Resto de la pcia. de Bs. As.	3,1	0,1	6,2	0,2	0,8	2,3	3,6	2,4
Catamarca	4,4	0,4	3,7	0,8	0,3	1,8	3,4	0,8
Chaco	4,5	0,0	3,2	0,5	0,6	2,8	4,9	1,2
Chubut	2,4	3,5	3,6	0,4	0,8	3,8	3,7	2,9
Córdoba	3,9	0,2	10,5	0,4	1,1	4,3	6,1	2,7
Corrientes	7,7	0,1	2,8	0,3	0,1	2,1	3,4	1,2
Entre Ríos	5,2	0,1	6,1	0,2	0,1	1,9	3,8	1,4
Formosa	7,2	0,0	2,3	1,1	0,6	6,8	7,0	1,3
Jujuy	11,6	0,4	7,9	0,2	0,8	2,5	4,2	2,6
La Pampa	4,5	0,3	4,6	0,4	0,6	1,4	4,3	0,9
La Rioja	8,5	0,2	7,3	0,2	0,4	2,8	4,2	0,9
Mendoza	3,6	0,2	5,4	0,1	0,3	2,3	4,2	2,3
Misiones	5,7	0,1	9,5	1,2	0,2	3,7	5,7	2,0
Neuquén	1,5	1,2	1,3	0,2	0,5	2,8	2,8	1,2
Rio Negro	6,9	0,4	3,3	0,1	0,3	3,5	4,7	1,6
Salta	4,3	0,2	2,4	0,2	0,7	2,1	2,9	1,8
San Juan	2,2	0,3	3,5	0,1	0,3	4,2	2,9	1,3
San Luis	2,9	0,1	7,3	0,2	0,2	2,3	3,2	1,3
Santa Cruz	2,3	3,4	2,4	0,2	0,1	3,6	2,6	2,5
Santa Fe	3,4	0,1	11,5	0,3	0,7	3,9	5,7	3,4
Santiago del Estero	1,2	0,1	1,4	0,0	0,2	2,3	1,8	0,7
Tierra del Fuego	0,7	0,1	5,4	0,2	0,6	0,8	2,1	1,1
Tucumán	3,5	0,0	2,2	0,0	0,2	1,3	2,5	1,5
Total	2,4	0,2	5,6	0,2	0,7	2,4	3,5	2,3

Cuadro 8.6: Participación de la accidentabilidad laboral (cada mil trabajadoras/es cubiertas/os) de los sectores económicos locales, en el Índice de incidencia AT y EP total alcanzado por cada provincia. Año 2020 (cont.)

Provincia	Serv. de alojam. y serv. de comida	Información y comunicaciones	Intermed. financ. y serv. de seguros	Serv. inmobiliarios	Serv. prof., científ. y técn.	Act. administ. y serv. de apoyo	Adm. púb., defensa y seg. social	Enseñanza
Ciudad de Buenos Aires	0,7	0,2	0,2	0,4	0,5	1,4	1,7	0,1
Buenos Aires	0,8	0,3	0,1	0,2	0,4	1,4	4,5	0,2
24 Partidos del GBA**	0,9	0,3	0,1	0,2	0,6	1,6	4,7	0,2
Resto de la pcia. de Bs. As.	0,8	0,2	0,1	0,2	0,3	1,2	4,4	0,2
Catamarca	0,3	0,2	0,6	0,0	0,3	0,4	2,9	0,2
Chaco	0,2	0,2	0,1	0,1	0,5	0,8	2,7	0,2
Chubut	0,3	0,2	0,1	0,5	0,8	0,8	4,9	0,1
Córdoba	0,9	0,7	0,5	0,3	0,7	2,1	2,0	0,4
Corrientes	0,5	0,2	0,1	0,1	0,3	0,3	4,2	0,2
Entre Ríos	0,3	0,2	0,1	0,1	0,2	0,2	7,8	0,3
Formosa	0,5	0,3	0,0	0,1	0,6	0,2	2,1	0,1
Jujuy	0,3	0,2	0,1	0,3	0,6	0,4	0,8	0,3
La Pampa	0,3	0,1	0,0	0,0	0,6	0,3	6,8	0,1
La Rioja	0,7	0,3	0,1	0,1	0,2	1,3	0,3	0,2
Mendoza	0,8	0,4	0,1	0,3	0,5	1,6	9,0	0,2
Misiones	0,7	0,2	0,2	0,2	0,5	0,8	3,3	0,3
Neuquén	0,7	0,1	0,1	0,1	0,7	1,1	5,1	0,0
Rio Negro	0,6	0,2	0,0	0,1	0,5	0,5	7,5	0,2
Salta	0,6	0,2	0,1	0,1	0,6	0,5	7,5	0,1
San Juan	0,3	0,2	0,1	0,0	0,8	0,8	5,6	0,3
San Luis	0,5	0,3	0,0	0,1	0,2	0,5	7,0	0,3
Santa Cruz	0,6	0,3	0,0	0,0	0,5	1,0	1,2	0,1
Santa Fe	0,8	0,3	0,2	0,4	0,6	1,5	3,2	0,3
Santiago del Estero	0,2	0,1	0,1	0,0	0,2	0,1	2,3	0,1
Tierra del Fuego	0,8	0,2	0,1	0,0	0,2	0,6	4,4	0,1
Tucumán	0,3	0,2	0,1	0,3	0,3	0,6	4,3	0,2
Total	0,7	0,3	0,2	0,2	0,5	1,2	4,0	0,2

Cuadro 8.6: Participación de la accidentabilidad laboral (cada mil trabajadoras/es cubiertas/os) de los sectores económicos locales, en el Índice de incidencia AT y EP total alcanzado por cada provincia. Año 2020

Provincia	Salud humana y serv. sociales	Serv. artísticos, cult., deport. y esparc.	Serv. de asoci. y serv. personales	Serv. de organiz. y órganos extraterrit.	Total
Ciudad de Buenos Aires	0,8	0,1	0,4	0,0	12,9
Buenos Aires	1,4	0,2	0,4	0,0	30,9
24 Partidos del GBA**	1,7	0,2	0,4	0,0	34,8
Resto de la pcia. de Bs. As.	1,2	0,2	0,4	0,0	28,2
Catamarca	0,1	0,0	0,1	0,0	21,0
Chaco	0,6	0,1	1,0	0,1	24,2
Chubut	0,4	0,1	0,1	0,0	29,6
Córdoba	1,2	0,2	0,5	0,1	38,8
Corrientes	0,3	0,1	0,1	0,0	24,1
Entre Ríos	0,4	0,2	0,2	0,0	28,8
Formosa	0,7	0,1	0,3	0,0	31,7
Jujuy	0,8	0,0	0,2	0,0	34,1
La Pampa	0,4	0,0	0,9	0,1	26,8
La Rioja	0,6	0,0	0,2	0,0	28,5
Mendoza	0,6	0,2	0,7	0,0	32,9
Misiones	0,4	0,2	0,2	0,0	35,0
Neuquén	0,7	0,1	0,2	0,0	20,4
Río Negro	0,7	0,2	0,3	0,0	31,7
Salta	0,3	0,0	0,3	0,0	25,2
San Juan	0,4	0,1	0,4	0,1	23,8
San Luis	0,1	0,1	0,2	0,0	26,7
Santa Cruz	0,3	0,0	0,3	0,0	21,2
Santa Fe	1,2	0,3	0,9	0,1	38,8
Santiago del Estero	0,2	0,1	0,1	0,0	11,2
Tierra del Fuego	0,2	0,0	0,2	0,0	17,8
Tucumán	0,4	0,2	0,2	0,0	18,4
Total	0,9	0,2	0,4	0,0	26,1

* Para calcular la participación de la accidentabilidad laboral de los sectores económicos en el índice de incidencia provincial, se divide el número de AT y EP con días de baja de la actividad, por el total de trabajadoras/es cubiertas/os de la provincia y se lo multiplica por mil. De esta manera se puede determinar cuántos AT y EP aporta cada actividad económica a la accidentabilidad laboral de la provincia.

** Dado que las y los trabajadoras/es cubiertas/os en las actividades de "Agricultura, ganadería, caza, silvicultura y pesca" y "Explotación de minas y canteras" en la Ciudad de Buenos Aires, se desempeñan principalmente en oficinas administrativas y comerciales ubicadas en la jurisdicción referida, las tareas que realizan y los riesgos laborales a los que se encuentran expuestas/os no son representativos de la actividad agrícola y minera propiamente dicha.

*** Incluye los partidos de Avellaneda, Berazategui, Esteban Echeverría, Ezeiza, Florencio Varela, General San Martín, Hurlingham, Ituzaingó, José C. Paz, La Matanza, Lanús, Lomas de Zamora, Malvinas Argentinas, Merlo, Moreno, Morón, Quilmes, San Fernando, San Isidro, San Miguel, Tigre, Tres de Febrero y Vicente López. Se excluyen casos de enfermedad profesional - no listada- COVID-19.

Nota: no incluye trabajadoras y trabajadores de casas particulares.

Cuadro 8.7: Participación porcentual de la accidentabilidad laboral de los sectores económicos locales, en el Índice de incidencia AT y EP total alcanzado por cada provincia. Año 2020 (cont.)

Provincia	Agric., ganad., caza, silvic. y pesca	Explot. de minas y canteras	Industria manufacturera	Sum. de elect. gas, vapor y aire acond.	Sum. de agua, cloacas, gest. de residuos	Construcción	Comercio y reparación de vehículos	Serv. de transp. y almacenam.
Ciudad de Buenos Aires	1,8%	0,3%	11,5%	0,4%	3,4%	11,1%	10,5%	10,6%
Buenos Aires	5,8%	0,3%	26,2%	0,6%	4,0%	7,7%	12,8%	10,4%
24 Partidos del GBA**	0,4%	0,1%	30,5%	0,3%	5,0%	7,1%	12,9%	12,4%
Resto de la pcia. de Bs. As.	11,2%	0,5%	21,9%	0,9%	3,0%	8,3%	12,8%	8,5%
Catamarca	21,1%	2,1%	17,5%	4,0%	1,2%	8,5%	16,4%	3,8%
Chaco	18,4%	0,0%	13,1%	2,2%	2,6%	11,5%	20,3%	5,0%
Chubut	8,1%	11,9%	12,2%	1,4%	2,8%	12,7%	12,7%	9,9%
Córdoba	10,1%	0,5%	27,1%	1,0%	2,9%	11,0%	15,8%	7,1%
Corrientes	32,2%	0,5%	11,5%	1,3%	0,5%	8,9%	14,1%	5,0%
Entre Ríos	18,1%	0,3%	21,1%	0,7%	0,4%	6,7%	13,0%	4,7%
Formosa	22,8%	0,1%	7,4%	3,5%	2,0%	21,6%	22,3%	4,3%
Jujuy	33,9%	1,1%	23,2%	0,5%	2,3%	7,4%	12,2%	7,6%
La Pampa	17,0%	1,1%	17,2%	1,7%	2,4%	5,1%	16,1%	3,3%
La Rioja	30,0%	0,5%	25,5%	0,5%	1,4%	9,9%	14,8%	3,1%
Mendoza	11,0%	0,7%	16,4%	0,3%	1,0%	6,9%	12,9%	7,0%
Misiones	16,2%	0,3%	27,0%	3,6%	0,6%	10,7%	16,3%	5,6%
Neuquén	7,5%	5,6%	6,3%	1,0%	2,5%	13,7%	13,5%	5,7%
Rio Negro	21,7%	1,2%	10,3%	0,4%	1,0%	11,1%	14,9%	5,0%
Salta	17,0%	0,7%	9,7%	0,7%	2,7%	8,5%	11,6%	7,2%
San Juan	9,4%	1,1%	14,8%	0,3%	1,3%	17,7%	12,2%	5,4%
San Luis	11,0%	0,3%	27,3%	0,6%	0,7%	8,7%	12,0%	4,8%
Santa Cruz	11,1%	15,8%	11,3%	0,8%	0,6%	16,9%	12,2%	11,7%
Santa Fe	8,8%	0,2%	29,7%	0,7%	1,9%	10,1%	14,7%	8,7%
Santiago del Estero	10,7%	1,2%	12,1%	0,2%	1,6%	21,0%	15,9%	6,0%
Tierra del Fuego	4,0%	0,3%	30,3%	1,1%	3,5%	4,4%	11,7%	6,0%
Tucumán	19,3%	0,2%	11,7%	0,2%	0,9%	7,2%	13,5%	8,4%
Total	9,3%	0,8%	21,5%	0,7%	2,8%	9,3%	13,3%	8,6%

Cuadro 8.7: Participación porcentual de la accidentabilidad laboral de los sectores económicos locales, en el Índice de incidencia AT y EP total alcanzado por cada provincia. Año 2020 (cont.)

Provincia	Serv. de alojam. y serv. de comida	Información y comunicaciones	Intermed. financ. y serv. de seguros	Serv. inmobiliarios	Serv. prof., científ. y técn.	Act. administ. y serv. de apoyo	Adm. púb., defensa y seg. social	Enseñanza
Ciudad de Buenos Aires	5,7%	1,9%	1,4%	2,9%	3,8%	10,5%	13,2%	0,9%
Buenos Aires	2,6%	0,8%	0,3%	0,6%	1,4%	4,5%	14,6%	0,7%
24 Partidos del GBA**	2,5%	0,8%	0,3%	0,5%	1,6%	4,6%	13,4%	0,7%
Resto de la pcia. de Bs. As.	2,8%	0,9%	0,4%	0,6%	1,2%	4,4%	15,7%	0,6%
Catamarca	1,3%	1,0%	2,7%	0,2%	1,3%	2,1%	14,0%	1,1%
Chaco	0,7%	1,0%	0,3%	0,2%	2,0%	3,4%	11,3%	0,7%
Chubut	1,1%	0,7%	0,3%	1,5%	2,8%	2,8%	16,7%	0,2%
Córdoba	2,2%	1,8%	1,4%	0,7%	1,7%	5,3%	5,0%	1,1%
Corrientes	2,1%	0,8%	0,3%	0,2%	1,2%	1,0%	17,6%	0,6%
Entre Ríos	1,0%	0,7%	0,3%	0,5%	0,6%	0,8%	26,9%	1,0%
Formosa	1,7%	0,9%	0,0%	0,3%	1,8%	0,7%	6,7%	0,3%
Jujuy	0,8%	0,7%	0,3%	1,0%	1,7%	1,2%	2,3%	0,8%
La Pampa	1,2%	0,3%	0,1%	0,0%	2,3%	1,2%	25,3%	0,4%
La Rioja	2,3%	1,0%	0,3%	0,4%	0,9%	4,5%	1,2%	0,7%
Mendoza	2,4%	1,3%	0,3%	0,9%	1,5%	5,0%	27,5%	0,6%
Misiones	1,9%	0,5%	0,5%	0,5%	1,5%	2,3%	9,5%	0,9%
Neuquén	3,4%	0,7%	0,4%	0,6%	3,6%	5,5%	25,0%	0,1%
Rio Negro	2,0%	0,7%	0,1%	0,3%	1,7%	1,4%	23,7%	0,6%
Salta	2,5%	0,8%	0,6%	0,6%	2,5%	2,0%	29,7%	0,5%
San Juan	1,2%	0,8%	0,4%	0,2%	3,3%	3,2%	23,5%	1,1%
San Luis	1,7%	1,1%	0,2%	0,4%	0,7%	2,0%	26,1%	0,9%
Santa Cruz	2,7%	1,2%	0,1%	0,1%	2,4%	4,7%	5,5%	0,3%
Santa Fe	2,1%	0,9%	0,6%	1,1%	1,5%	3,8%	8,2%	0,8%
Santiago del Estero	2,2%	1,0%	1,3%	0,4%	1,4%	0,7%	20,7%	0,5%
Tierra del Fuego	4,6%	1,1%	0,5%	0,3%	1,1%	3,5%	24,6%	0,4%
Tucumán	1,9%	1,0%	0,4%	1,4%	1,6%	3,5%	23,6%	1,1%
Total	2,7%	1,1%	0,6%	0,9%	1,8%	4,7%	15,2%	0,7%

Cuadro 8.7: Participación porcentual de la accidentabilidad laboral de los sectores económicos locales, en el Índice de incidencia AT y EP total alcanzado por cada provincia. Año 2020

Provincia	Salud humana y serv. sociales	Serv. artísticos, cult., deport. y esparc.	Serv. de asoci. y serv. personales	Serv. de organiz. y órganos extraterrit.	Total
Ciudad de Buenos Aires	6,0%	0,8%	3,3%	0,1%	100,0%
Buenos Aires	4,5%	0,6%	1,4%	0,1%	100,0%
24 Partidos del GBA**	4,9%	0,6%	1,2%	0,0%	100,0%
Resto de la pcia. de Bs. As.	4,1%	0,7%	1,6%	0,1%	100,0%
Catamarca	0,6%	0,2%	0,7%	0,0%	100,0%
Chaco	2,6%	0,3%	4,0%	0,4%	100,0%
Chubut	1,3%	0,3%	0,5%	0,0%	100,0%
Córdoba	3,2%	0,6%	1,3%	0,1%	100,0%
Corrientes	1,1%	0,3%	0,5%	0,1%	100,0%
Entre Ríos	1,3%	0,7%	0,8%	0,0%	100,0%
Formosa	2,2%	0,3%	1,0%	0,0%	100,0%
Jujuy	2,2%	0,1%	0,6%	0,0%	100,0%
La Pampa	1,7%	0,1%	3,4%	0,3%	100,0%
La Rioja	2,0%	0,0%	0,7%	0,1%	100,0%
Mendoza	1,7%	0,5%	2,1%	0,1%	100,0%
Misiones	1,0%	0,6%	0,6%	0,1%	100,0%
Neuquén	3,5%	0,5%	0,7%	0,1%	100,0%
Rio Negro	2,2%	0,5%	0,8%	0,1%	100,0%
Salta	1,1%	0,2%	1,1%	0,1%	100,0%
San Juan	1,9%	0,4%	1,7%	0,2%	100,0%
San Luis	0,4%	0,4%	0,6%	0,0%	100,0%
Santa Cruz	1,2%	0,1%	1,4%	0,0%	100,0%
Santa Fe	3,1%	0,8%	2,2%	0,3%	100,0%
Santiago del Estero	1,6%	0,5%	0,7%	0,0%	100,0%
Tierra del Fuego	1,3%	0,1%	1,2%	0,0%	100,0%
Tucumán	2,1%	0,9%	0,9%	0,1%	100,0%
Total	3,5%	0,6%	1,6%	0,1%	100,0%

* Dado que las y os trabajadoras/es cubiertas/os en las actividades de "Agricultura, ganadería, caza, silvicultura y pesca" y "Explotación de minas y canteras" en la Ciudad de Buenos Aires, se desempeñan principalmente en oficinas administrativas y comerciales ubicadas en la jurisdicción referida, las tareas que realizan y los riesgos laborales a los que se encuentran expuestas/os no son representativos de la actividad agrícola y minera propiamente dicha.

** Incluye los partidos de Avellaneda, Berazategui, Esteban Echeverría, Ezeiza, Florencio Varela, General San Martín, Hurlingham, Ituzaingó, José C. Paz, La Matanza, Lanús, Lomas de Zamora, Malvinas Argentinas, Merlo, Moreno, Morón, Quilmes, San Fernando, San Isidro, San Miguel, Tigre, Tres de Febrero y Vicente López.

Se excluyen casos de enfermedad profesional - no listada- COVID-19.

Nota: no incluye trabajadoras y trabajadores de casas particulares.

Cuadro 8.8: Trabajadoras y trabajadores fallecidas/os por AT y EP según provincia y sector económico (1 dígito del CIU). Año 2020 (cont.)

Provincia	Agric., ganad., caza, silvic. y pesca	Explot. de minas y canteras	Industria manufacturera	Sum. de elect. gas, vapor y aire acond.	Sum. de agua, cloacas, gest. de residuos	Construcción	Comercio y reparación de vehículos	Serv. de transp. y almacenam.
Ciudad de Buenos Aires	0	0	0	1	0	2	1	2
Buenos Aires	15	0	25	0	1	19	6	18
24 Partidos del GBA**	0	0	11	0	1	4	2	6
Resto de la pcia. de Bs. As.	15	0	14	0	0	15	4	12
Catamarca	0	0	0	0	0	0	0	0
Chaco	3	0	2	1	0	2	2	0
Chubut	1	0	0	0	0	0	0	1
Córdoba	5	0	4	1	0	3	2	6
Corrientes	1	0	0	1	0	2	1	1
Entre Ríos	0	0	2	0	0	0	2	1
Formosa	0	0	0	0	0	0	0	0
Jujuy	2	0	1	0	1	2	0	1
La Pampa	1	0	0	1	0	0	0	0
La Rioja	1	0	0	0	0	0	0	0
Mendoza	1	0	5	0	0	1	0	3
Misiones	1	0	5	0	0	2	3	2
Neuquén	0	0	0	0	0	0	1	1
Rio Negro	0	0	0	0	0	0	0	1
Salta	3	0	1	1	0	1	0	2
San Juan	0	0	1	0	0	1	0	0
San Luis	0	0	0	0	0	0	0	1
Santa Cruz	0	0	0	0	0	0	0	0
Santa Fe	2	0	2	1	0	3	3	7
Santiago del Estero	1	0	1	2	0	1	1	2
Tierra del Fuego	0	0	1	0	0	0	0	0
Tucumán	1	0	0	0	0	2	0	1
Sin dato	0	0	0	0	0	0	0	0
Total	38	0	50	9	2	41	22	50

Cuadro 8.8: Trabajadoras y trabajadores fallecidas/os por AT y EP según provincia y sector económico (1 dígito del CIU). Año 2020 (cont.)

Provincia	Serv. de alojam. y serv. de comida	Información y comunicaciones	Intermed. financ. y serv. de seguros	Serv. inmobiliarios	Serv. prof., científ. y técn.	Act. administ. y serv. de apoyo	Adm. púb., defensa y seg. social	Enseñanza
Ciudad de Buenos Aires	0	1	0	1	0	1	8	0
Buenos Aires	1	0	2	0	5	4	22	0
24 Partidos del GBA**	1	0	1	0	2	3	10	0
Resto de la pcia. de Bs. As.	0	0	1	0	3	1	12	0
Catamarca	0	0	0	0	2	0	1	0
Chaco	0	0	0	0	0	0	0	0
Chubut	0	0	0	0	1	0	1	0
Córdoba	1	0	0	0	0	0	1	0
Corrientes	0	0	0	0	1	0	3	0
Entre Ríos	0	0	0	0	0	1	2	0
Formosa	0	0	0	0	0	0	0	0
Jujuy	0	0	0	0	0	0	0	0
La Pampa	0	0	0	0	0	0	0	0
La Rioja	0	0	0	0	0	0	0	0
Mendoza	0	0	0	0	1	0	1	0
Misiones	0	0	0	0	0	0	0	0
Neuquén	0	0	0	0	0	0	2	0
Rio Negro	0	0	0	1	0	1	0	0
Salta	0	0	0	0	0	0	2	0
San Juan	0	0	0	0	0	0	0	2
San Luis	0	0	0	0	0	0	0	0
Santa Cruz	0	0	0	0	0	0	0	0
Santa Fe	0	0	0	0	0	0	2	0
Santiago del Estero	0	0	0	0	0	1	0	0
Tierra del Fuego	0	0	0	0	0	0	0	0
Tucumán	0	0	0	0	0	0	2	0
Sin dato	0	0	0	0	0	0	0	0
Total	2	1	2	2	10	8	47	2

Cuadro 8.8: Trabajadoras y trabajadores fallecidas/os por AT y EP según provincia y sector económico (1 dígito del CIU). Año 2020

Provincia	Salud humana y serv. sociales	Serv. artísticos, cult., deport. y esparc.	Serv. de asoc. y serv. personales	Serv. de organiz. y órganos extraterrit.	Total
Ciudad de Buenos Aires	0	0	0	0	17
Buenos Aires	3	0	2	0	123
24 Partidos del GBA**	2	0	0	0	43
Resto de la pcia. de Bs. As.	1	0	2	0	80
Catamarca	0	0	0	0	3
Chaco	0	0	0	0	10
Chubut	0	0	0	0	4
Córdoba	0	0	0	0	23
Corrientes	0	0	0	0	10
Entre Ríos	0	0	0	0	8
Formosa	0	0	0	0	0
Jujuy	0	1	0	0	8
La Pampa	0	0	0	0	2
La Rioja	0	0	0	0	1
Mendoza	1	0	0	0	13
Misiones	0	0	0	0	13
Neuquén	0	0	0	0	4
Rio Negro	0	0	0	0	3
Salta	0	0	0	0	10
San Juan	0	0	0	0	4
San Luis	0	0	0	0	1
Santa Cruz	0	0	0	0	0
Santa Fe	0	0	0	0	20
Santiago del Estero	0	0	0	0	9
Tierra del Fuego	0	0	0	0	1
Tucumán	0	0	0	0	6
Sin dato	0	0	0	0	0
Total	4	1	2	0	293

* Las y los trabajadoras/es fallecidas/os en las actividades de "Agricultura, ganadería, caza, silvicultura y pesca" y "Explotación de minas y canteras" en la Ciudad de Buenos Aires, refieren a trabajadoras/es cubiertas/os que se desempeñan principalmente en oficinas administrativas y comerciales ubicadas en la jurisdicción referida. Por lo tanto, las tareas que realizan y los riesgos laborales a los que se encuentran expuestas/os no son representativos de la actividad agrícola y minera propiamente dicha.

** Incluye los partidos de Avellaneda, Berazategui, Esteban Echeverría, Ezeiza, Florencio Varela, General San Martín, Hurlingham, Ituzaingó, José C. Paz, La Matanza, Lanús, Lomas de Zamora, Malvinas Argentinas, Merlo, Moreno, Morón, Quilmes, San Fernando, San Isidro, San Miguel, Tigre, Tres de Febrero y Vicente López. Se excluyen casos de enfermedad profesional - no listada- COVID-19.

Nota: no incluye trabajadoras y trabajadores de casas particulares.

Cuadro 8.9: Índice de Incidencia de fallecidas y fallecidos por AT y EP (cada millón de trabajadoras/es cubiertas/os) según provincia y sector económico (1 dígito del CIU). Año 2020 (cont.)

Provincia	Agríc., ganad., caza, silvic. y pesca	Explot. de minas y canteras	Industria manufacturera	Sum. de elect. gas, vapor y aire acond.	Sum. de agua, cloacas, gest. de residuos	Construcción	Comercio y reparación de vehículos	Total provincia
Ciudad de Buenos Aires	0,0	0,0	0,0	73,3	0,0	26,4	4,7	8,3
Buenos Aires	194,5	0,0	53,3	0,0	30,5	190,8	16,2	42,9
24 Partidos del GBA**	0,0	0,0	36,4	0,0	44,8	77,7	9,7	33,9
Resto de la pcia. de Bs. As.	212,4	0,0	85,3	0,0	0,0	311,8	24,3	50,8
Catamarca	0,0	0,0	0,0	0,0	0,0	0,0	0,0	70,2
Chaco	422,7	0,0	311,5	643,7	0,0	522,2	102,0	105,4
Chubut	126,1	0,0	0,0	0,0	0,0	0,0	0,0	25,6
Córdoba	173,3	0,0	42,1	151,8	0,0	127,5	19,2	41,1
Corrientes	75,9	0,0	0,0	637,7	0,0	349,5	54,5	64,2
Entre Ríos	0,0	0,0	76,7	0,0	0,0	0,0	73,1	31,0
Formosa	0,0	0,0	0,0	0,0	0,0	0,0	0,0	0,0
Jujuy	216,7	0,0	96,2	0,0	953,7	467,4	0,0	119,2
La Pampa	234,6	0,0	0,0	588,1	0,0	0,0	0,0	26,8
La Rioja	214,2	0,0	0,0	0,0	0,0	0,0	0,0	30,3
Mendoza	37,5	0,0	122,0	0,0	0,0	68,5	0,0	32,2
Misiones	79,3	0,0	258,1	0,0	0,0	294,8	152,2	103,1
Neuquén	0,0	0,0	0,0	0,0	0,0	0,0	47,6	16,8
Rio Negro	0,0	0,0	0,0	0,0	0,0	0,0	0,0	15,6
Salta	132,8	0,0	81,2	1.027,0	0,0	115,7	0,0	44,3
San Juan	0,0	0,0	82,8	0,0	0,0	101,6	0,0	27,3
San Luis	0,0	0,0	0,0	0,0	0,0	0,0	0,0	9,8
Santa Cruz	0,0	0,0	0,0	0,0	0,0	0,0	0,0	0,0
Santa Fe	80,8	0,0	16,4	144,0	0,0	99,3	30,1	35,5
Santiago del Estero	264,9	0,0	209,6	3.750,0	0,0	154,2	83,1	68,7
Tierra del Fuego	0,0	0,0	99,9	0,0	0,0	0,0	0,0	14,9
Tucumán	26,4	0,0	0,0	0,0	0,0	235,4	0,0	19,4
Total	106,8	0,0	45,9	133,6	22,5	115,8	19,7	32,7

Cuadro 8.9: Índice de Incidencia de fallecidas y fallecidos por AT y EP (cada millón de trabajadoras/es cubiertas/os) según provincia y sector económico (1 dígito del CIU). Año 2020 (cont.)

Provincia	Serv. de transp. y almacenam.	Serv. de alojam. y serv. de comida	Información y comunicaciones	Intermed. financ. y serv. de seguros	Serv. inmobiliarios	Serv. prof., científ. y técn.	Act. administ. y serv. de apoyo	Total provincia
Ciudad de Buenos Aires	16,2	0,0	8,0	0,0	22,2	0,0	7,2	8,3
Buenos Aires	98,9	14,4	0,0	31,9	0,0	83,7	34,4	42,9
24 Partidos del GBA**	51,4	25,6	0,0	53,7	0,0	58,1	42,4	33,9
Resto de la pcia. de Bs. As.	183,4	0,0	0,0	22,7	0,0	118,6	22,0	50,8
Catamarca	0,0	0,0	0,0	0,0	0,0	2.263,5	0,0	70,2
Chaco	0,0	0,0	0,0	0,0	0,0	0,0	0,0	105,4
Chubut	127,5	0,0	0,0	0,0	0,0	219,5	0,0	25,6
Córdoba	189,8	54,6	0,0	0,0	0,0	0,0	0,0	41,1
Corrientes	271,1	0,0	0,0	0,0	0,0	414,7	0,0	64,2
Entre Ríos	147,5	0,0	0,0	0,0	0,0	0,0	362,7	31,0
Formosa	0,0	0,0	0,0	0,0	0,0	0,0	0,0	0,0
Jujuy	221,3	0,0	0,0	0,0	0,0	0,0	0,0	119,2
La Pampa	0,0	0,0	0,0	0,0	0,0	0,0	0,0	26,8
La Rioja	0,0	0,0	0,0	0,0	0,0	0,0	0,0	30,3
Mendoza	148,9	0,0	0,0	0,0	0,0	110,9	0,0	32,2
Misiones	252,2	0,0	0,0	0,0	0,0	0,0	0,0	103,1
Neuquén	121,4	0,0	0,0	0,0	0,0	0,0	0,0	16,8
Rio Negro	128,3	0,0	0,0	0,0	1.281,9	0,0	245,7	15,6
Salta	274,7	0,0	0,0	0,0	0,0	0,0	0,0	44,3
San Juan	0,0	0,0	0,0	0,0	0,0	0,0	0,0	27,3
San Luis	371,3	0,0	0,0	0,0	0,0	0,0	0,0	9,8
Santa Cruz	0,0	0,0	0,0	0,0	0,0	0,0	0,0	0,0
Santa Fe	178,3	0,0	0,0	0,0	0,0	0,0	0,0	35,5
Santiago del Estero	722,1	0,0	0,0	0,0	0,0	0,0	815,9	68,7
Tierra del Fuego	0,0	0,0	0,0	0,0	0,0	0,0	0,0	14,9
Tucumán	89,8	0,0	0,0	0,0	0,0	0,0	0,0	19,4
Total	102,1	8,4	4,4	7,8	21,9	33,9	19,7	32,7

Cuadro 8.9: Índice de Incidencia de fallecidas y fallecidos por AT y EP (cada millón de trabajadoras/es cubiertas/os) según provincia y sector económico (1 dígito del CIU). Año 2020 (cont.)

Provincia	Adm. púb., defensa y seg. social	Enseñanza	Salud humana y serv. sociales	Serv. artísticos, cult., deport. y esparc.	Serv. de asoc. y serv. personales	Serv. de organiz. y órganos extraterrit.	Total provincia
Ciudad de Buenos Aires	17,5	0,0	0,0	0,0	0,0	0,0	8,3
Buenos Aires	28,5	0,0	22,3	0,0	31,9	0,0	42,9
24 Partidos del GBA**	84,9	0,0	42,9	0,0	0,0	0,0	33,9
Resto de la pcia. de Bs. As.	18,9	0,0	11,4	0,0	65,0	0,0	50,8
Catamarca	76,6	0,0	0,0	0,0	0,0	0,0	70,2
Chaco	0,0	0,0	0,0	0,0	0,0	0,0	105,4
Chubut	16,9	0,0	0,0	0,0	0,0	0,0	25,6
Córdoba	22,8	0,0	0,0	0,0	0,0	0,0	41,1
Corrientes	50,9	0,0	0,0	0,0	0,0	0,0	64,2
Entre Ríos	17,2	0,0	0,0	0,0	0,0	0,0	31,0
Formosa	0,0	0,0	0,0	0,0	0,0	0,0	0,0
Jujuy	0,0	0,0	0,0	2.850,4	0,0	0,0	119,2
La Pampa	0,0	0,0	0,0	0,0	0,0	0,0	26,8
La Rioja	0,0	0,0	0,0	0,0	0,0	0,0	30,3
Mendoza	6,6	0,0	115,6	0,0	0,0	0,0	32,2
Misiones	0,0	0,0	0,0	0,0	0,0	0,0	103,1
Neuquén	17,7	0,0	0,0	0,0	0,0	0,0	16,8
Rio Negro	0,0	0,0	0,0	0,0	0,0	0,0	15,6
Salta	18,3	0,0	0,0	0,0	0,0	0,0	44,3
San Juan	0,0	163,1	0,0	0,0	0,0	0,0	27,3
San Luis	0,0	0,0	0,0	0,0	0,0	0,0	9,8
Santa Cruz	0,0	0,0	0,0	0,0	0,0	0,0	0,0
Santa Fe	50,2	0,0	0,0	0,0	0,0	0,0	35,5
Santiago del Estero	0,0	0,0	0,0	0,0	0,0	0,0	68,7
Tierra del Fuego	0,0	0,0	0,0	0,0	0,0	0,0	14,9
Tucumán	16,2	0,0	0,0	0,0	0,0	0,0	19,4
Total	19,2	2,8	12,7	10,5	8,6	0,0	32,7

* Dado que las y los trabajadoras/es cubiertas/os en las actividades de "Agricultura, ganadería, caza, silvicultura y pesca" y "Explotación de minas y canteras" en la Ciudad de Buenos Aires, se desempeñan principalmente en oficinas administrativas y comerciales ubicadas en la jurisdicción referida, las tareas que realizan y los riesgos laborales a los que se encuentran expuestas/os no son representativos de la actividad agrícola y minera propiamente dicha.

** Incluye los partidos de Avellaneda, Berazategui, Esteban Echeverría, Ezeiza, Florencio Varela, General San Martín, Hurlingham, Ituzaingó, José C. Paz, La Matanza, Lanús, Lomas de Zamora, Malvinas Argentinas, Merlo, Moreno, Morón, Quilmes, San Fernando, San Isidro, San Miguel, Tigre, Tres de Febrero y Vicente López.

Se excluyen casos de enfermedad profesional - no listada- COVID-19.

Nota: no incluye trabajadoras y trabajadores de casas particulares.

Gráfico 8.1: Índice de incidencia de AT y EP (cada mil trabajadoras/es cubiertas/os) según sector económico. Unidades productivas. Ciudad de Buenos Aires, 2020

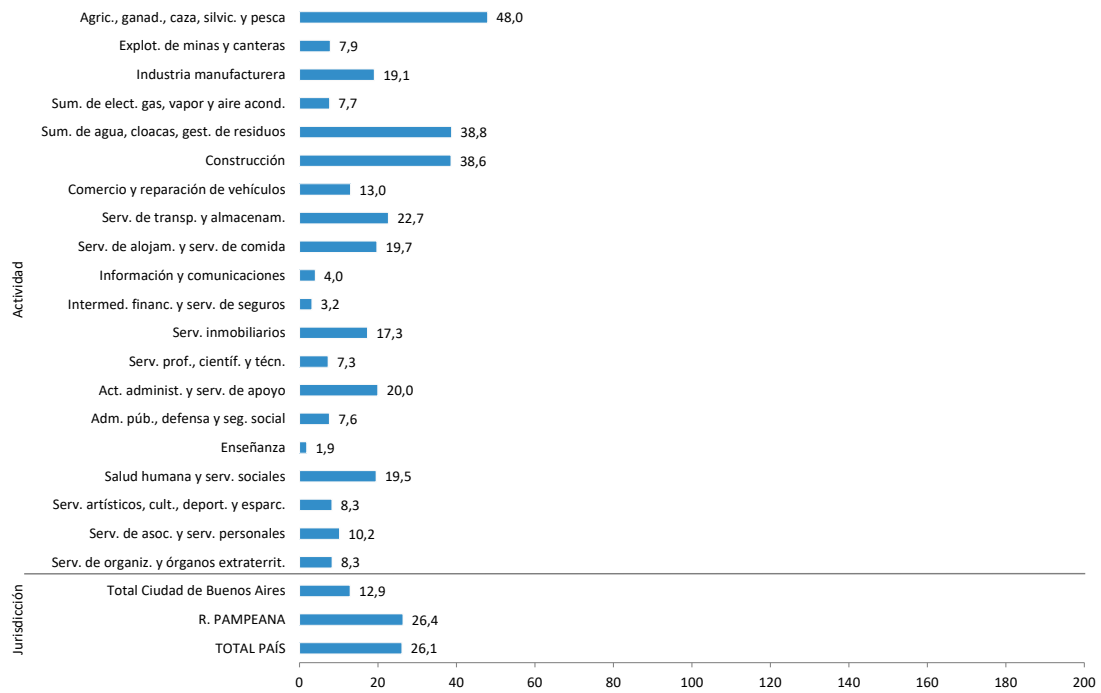

Se excluyen casos de enfermedad profesional - no listada- COVID-19

Gráfico 8.2: Índice de incidencia de AT y EP (cada mil trabajadoras/es cubiertas/os) según sector económico. Unidades productivas. Buenos Aires, 2020

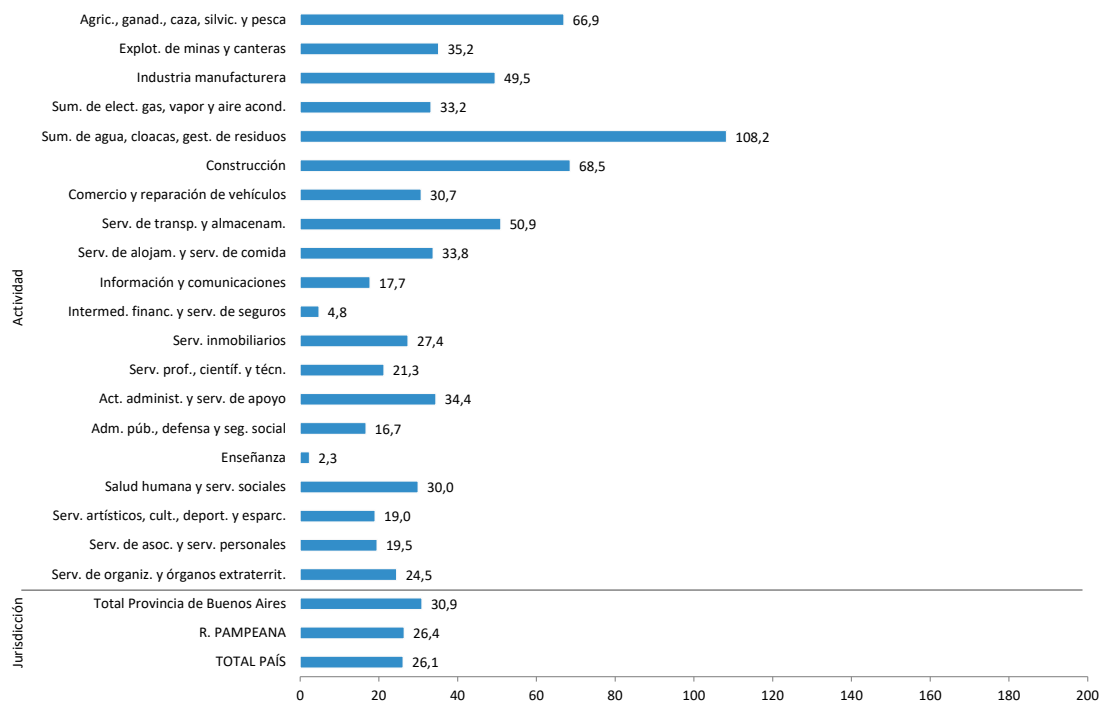

Se excluyen casos de enfermedad profesional - no listada- COVID-19

Gráfico 8.3: Índice de incidencia de AT y EP (cada mil trabajadoras/es cubiertas/os) según sector económico. Unidades productivas. Córdoba, 2020

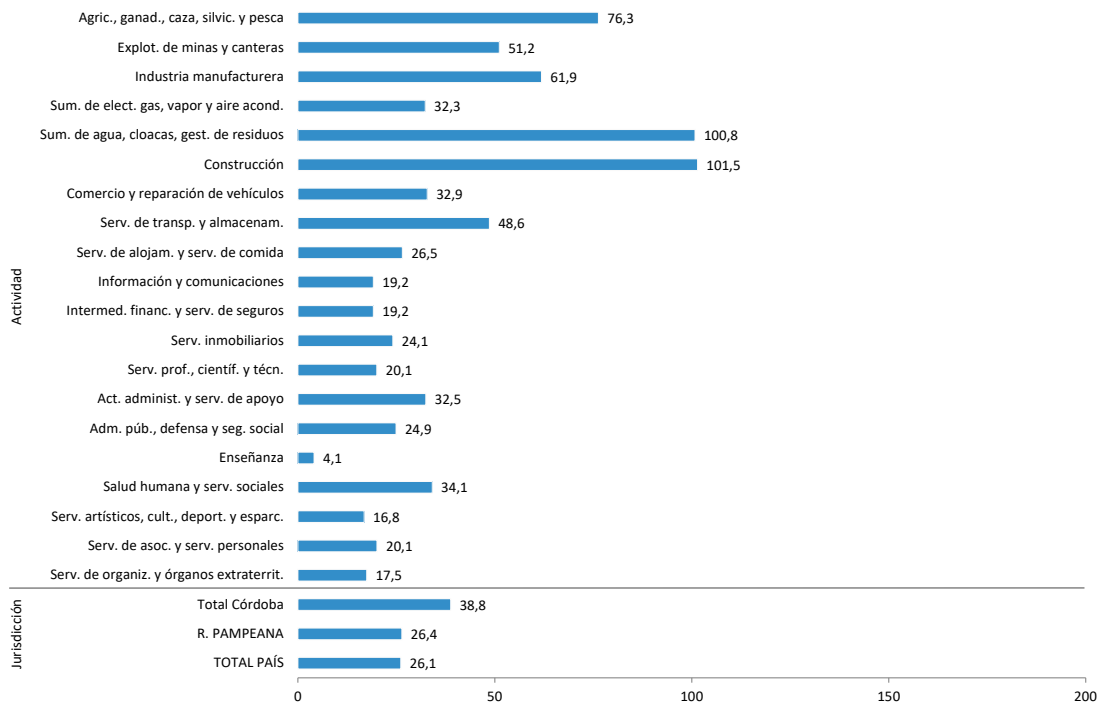

Se excluyen casos de enfermedad profesional - no listada- COVID-19

Gráfico 8.4: Índice de incidencia de AT y EP (cada mil trabajadoras/es cubiertas/os) según sector económico. Unidades productivas. Entre Ríos, 2020

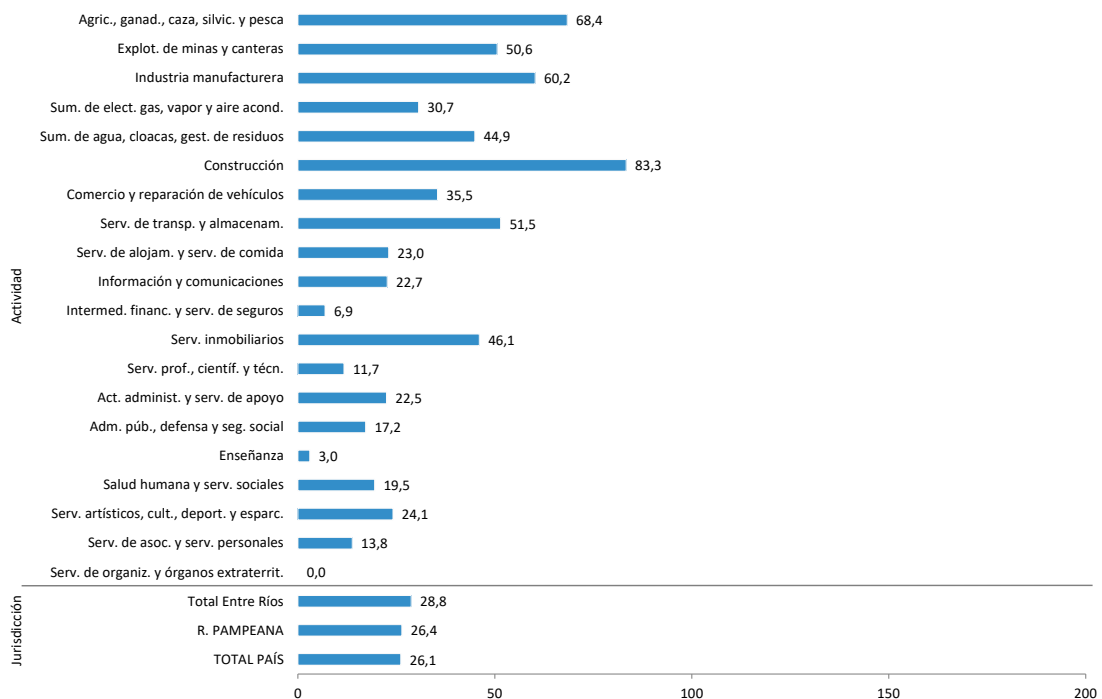

Se excluyen casos de enfermedad profesional - no listada- COVID-19

Gráfico 8.5: Índice de incidencia de AT y EP (cada mil trabajadoras/es cubiertas/os) según sector económico. Unidades productivas. La Pampa, 2020

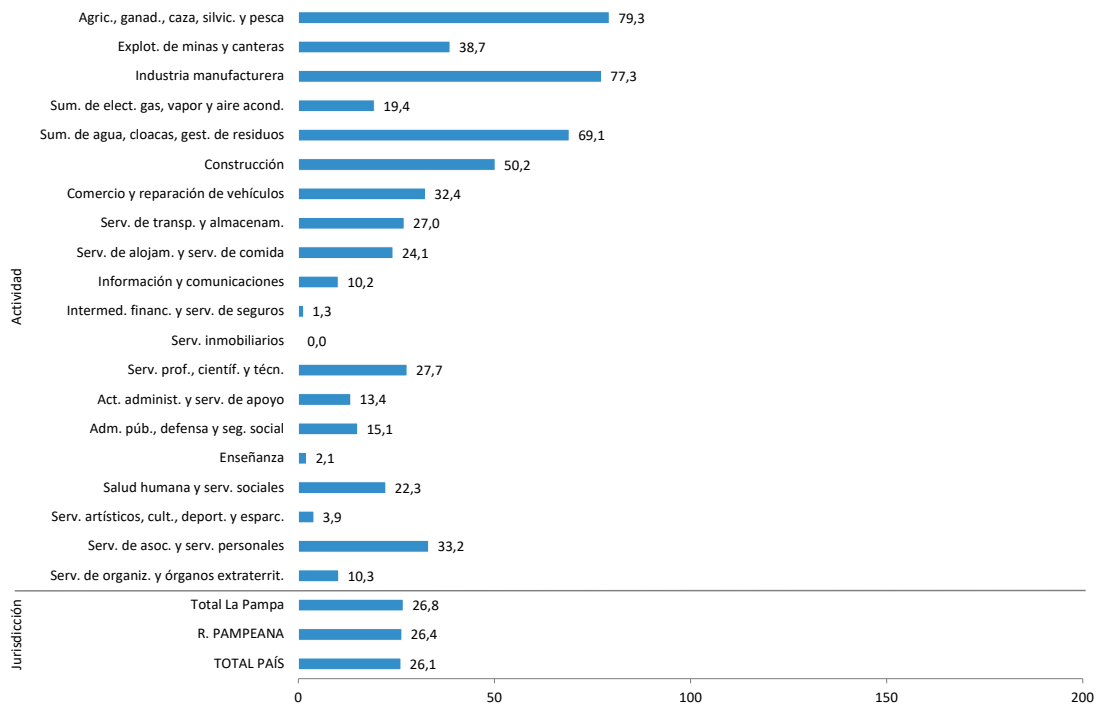

Se excluyen casos de enfermedad profesional - no listada- COVID-19

Gráfico 8.6: Índice de incidencia de AT y EP (cada mil trabajadoras/es cubiertas/os) según sector económico. Unidades productivas. Santa Fe, 2020

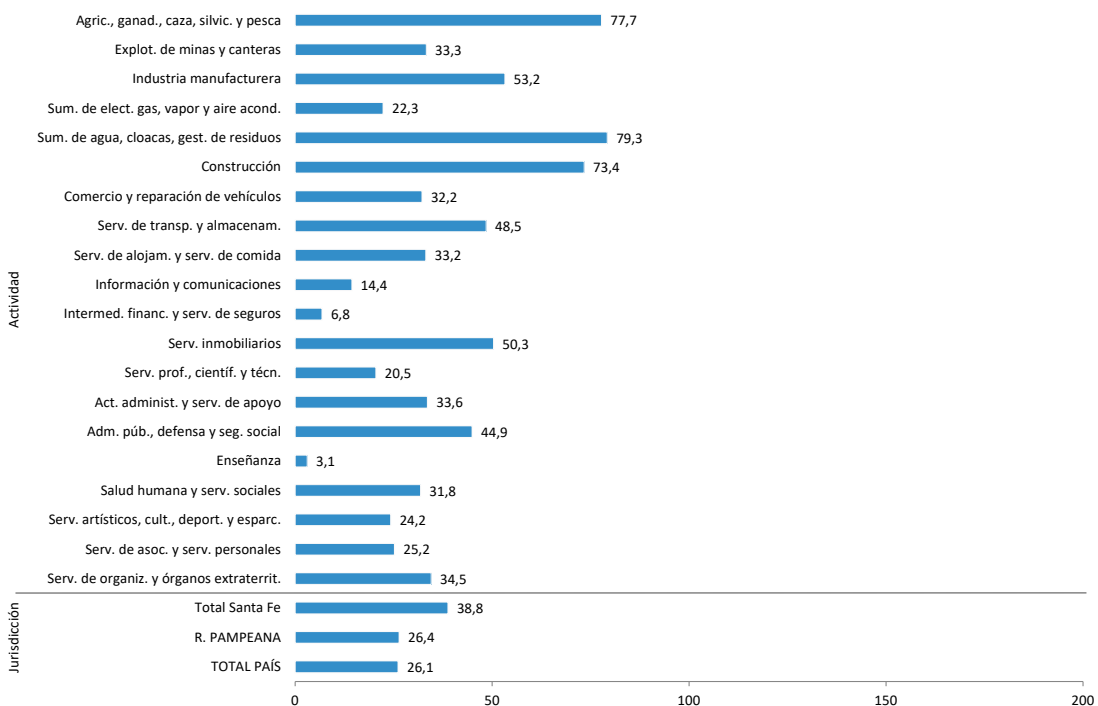

Se excluyen casos de enfermedad profesional - no listada- COVID-19

Gráfico 8.7: Índice de incidencia de AT y EP (cada mil trabajadoras/es cubiertas/os) según sector económico. Unidades productivas. Mendoza, 2020

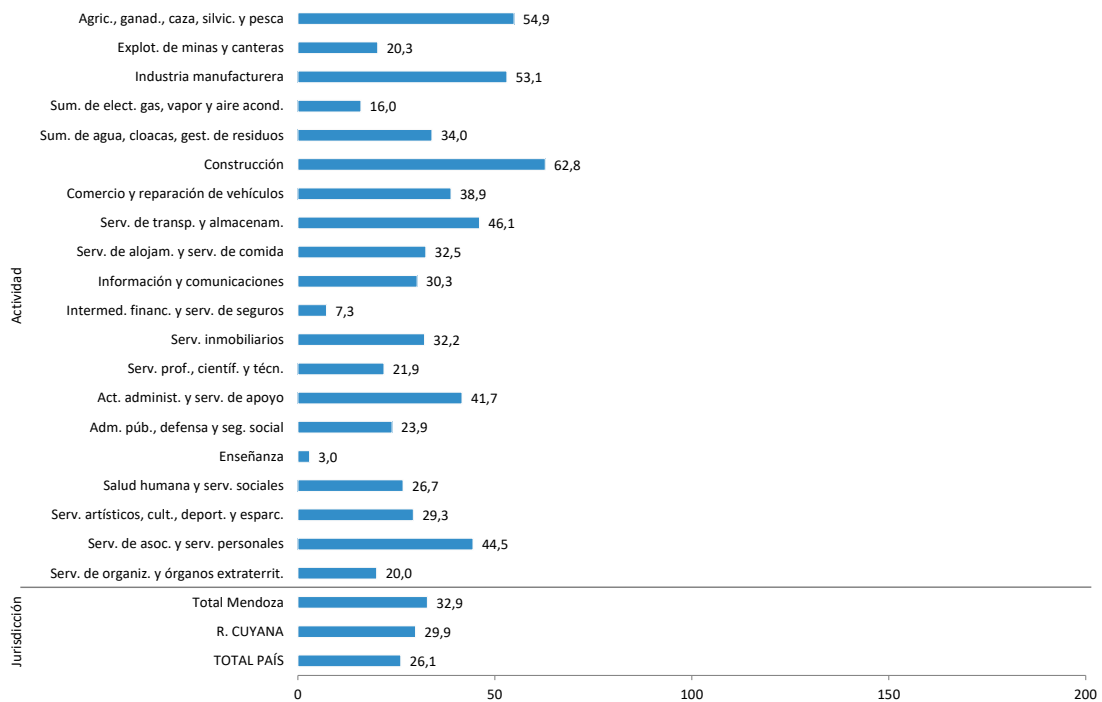

Se excluyen casos de enfermedad profesional - no listada- COVID-19

Gráfico 8.8: Índice de incidencia de AT y EP (cada mil trabajadoras/es cubiertas/os) según sector económico. Unidades productivas. San Juan, 2020

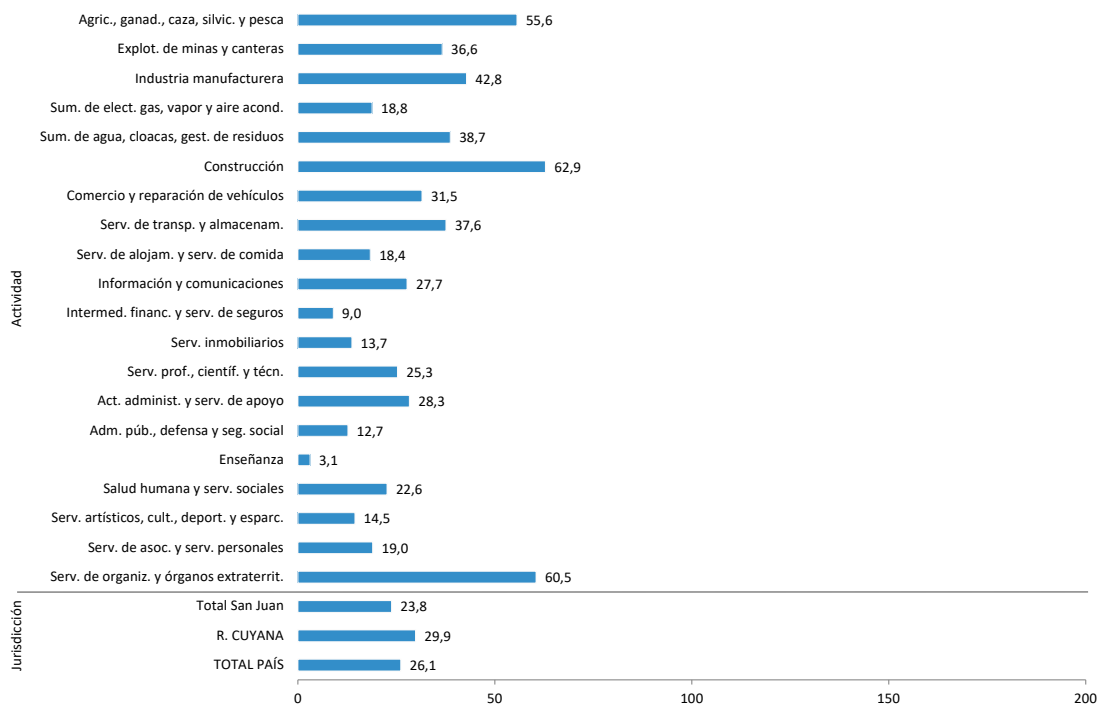

Se excluyen casos de enfermedad profesional - no listada- COVID-19

Gráfico 8.9: Índice de incidencia de AT y EP (cada mil trabajadoras/es cubiertas/os) según sector económico. Unidades productivas. San Luis, 2020

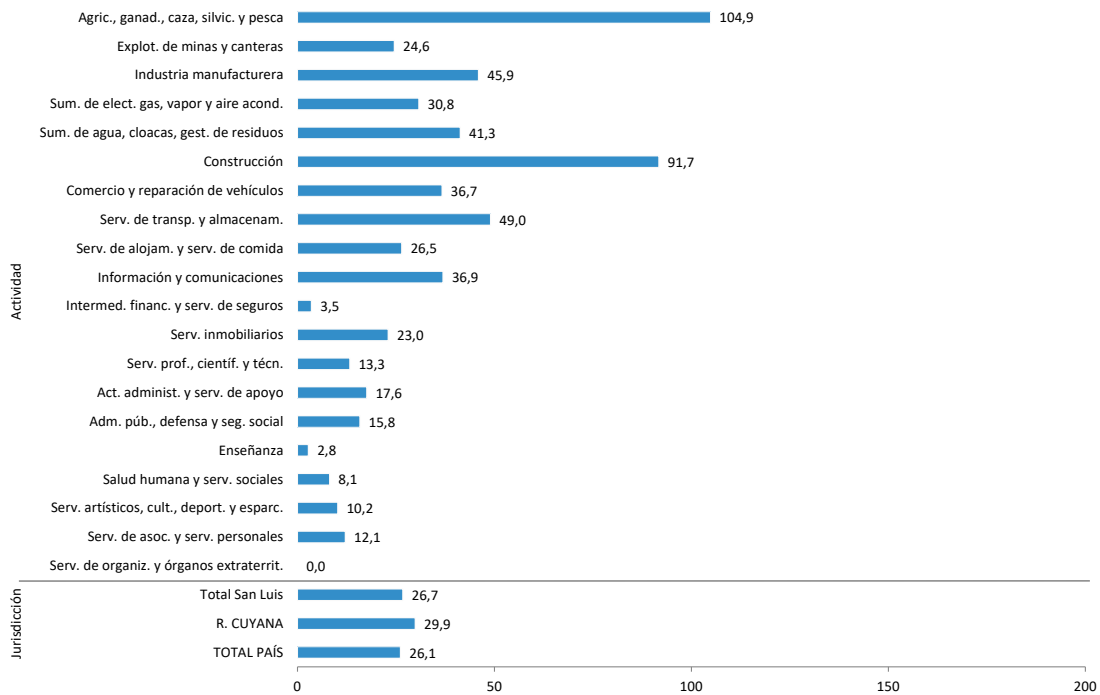

Se excluyen casos de enfermedad profesional - no listada- COVID-19

Gráfico 8.10: Índice de incidencia de AT y EP (cada mil trabajadoras/es cubiertas/os) según sector económico. Unidades productivas. Corrientes, 2020

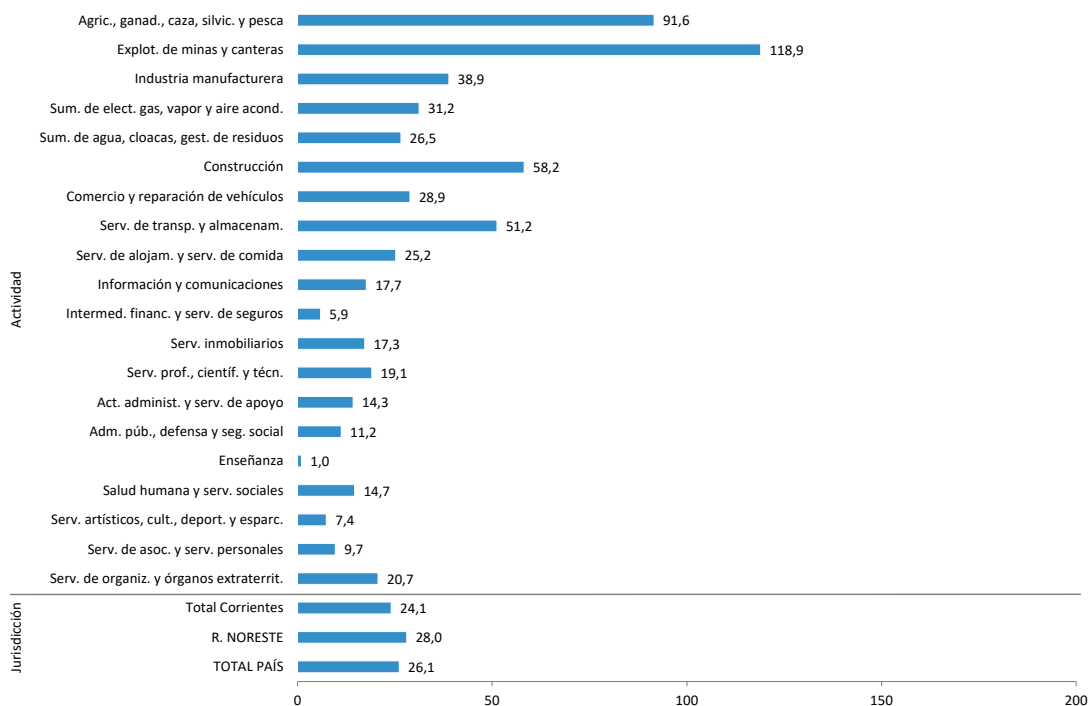

Se excluyen casos de enfermedad profesional - no listada- COVID-19

Gráfico 8.11: Índice de incidencia de AT y EP (cada mil trabajadoras/es cubiertas/os) según sector económico. Unidades productivas. Chaco, 2020

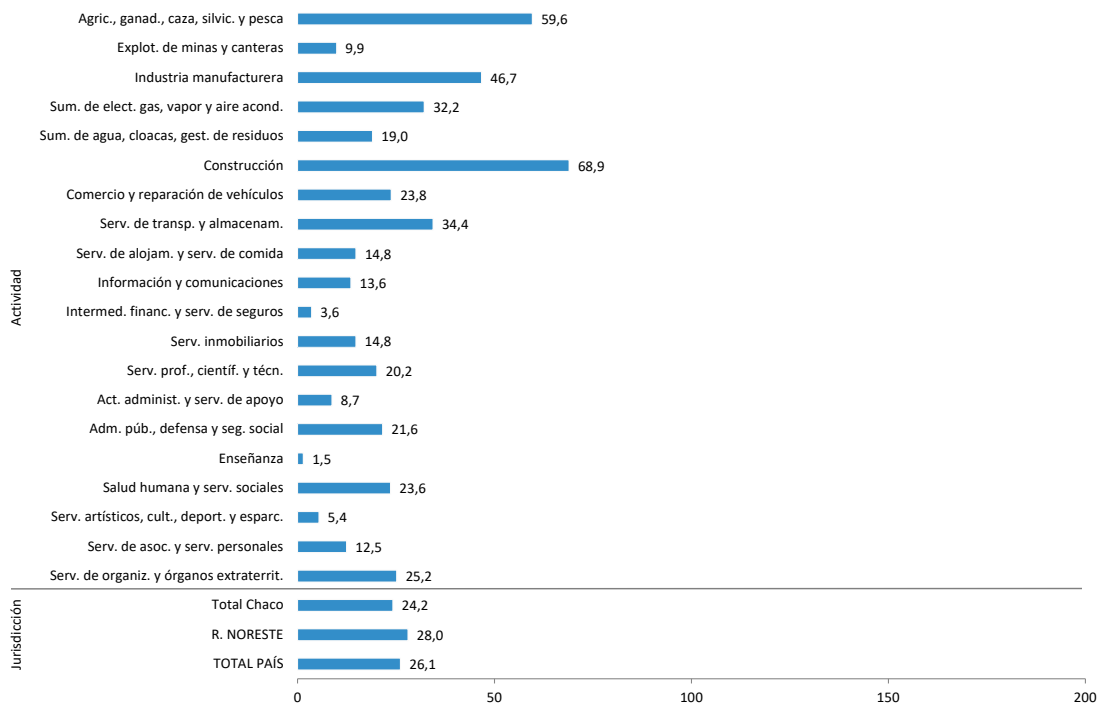

Se excluyen casos de enfermedad profesional - no listada- COVID-19

Gráfico 8.12: Índice de incidencia de AT y EP (cada mil trabajadoras/es cubiertas/os) según sector económico. Unidades productivas. Formosa, 2020

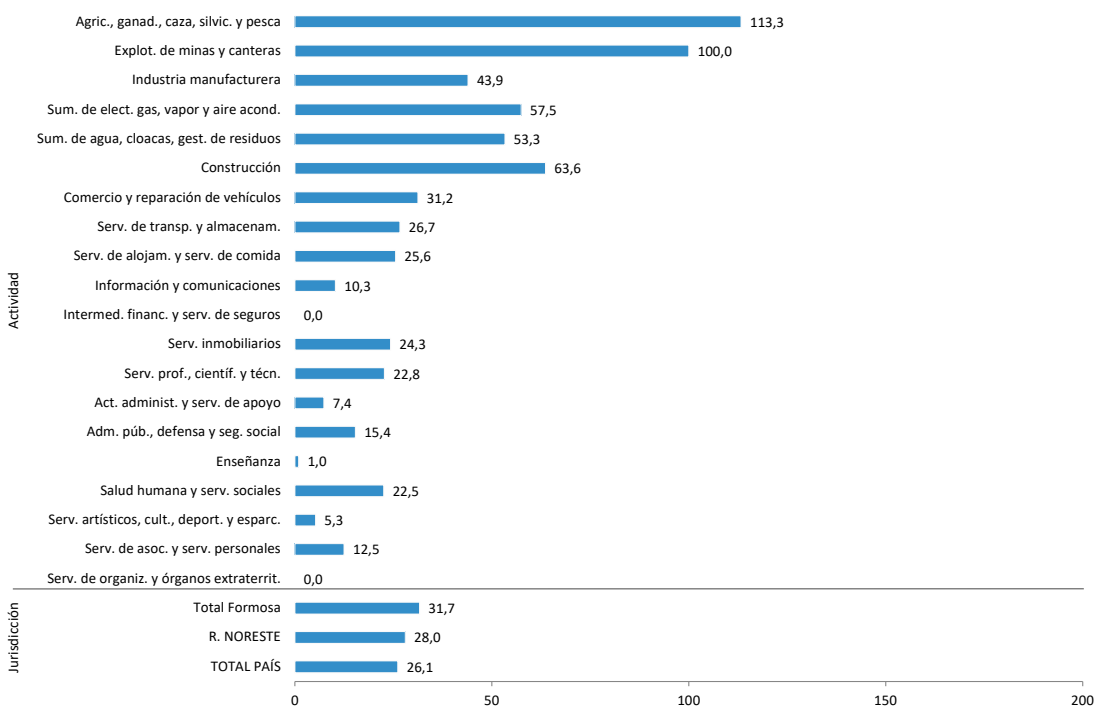

Se excluyen casos de enfermedad profesional - no listada- COVID-19

Gráfico 8.13: Índice de incidencia de AT y EP (cada mil trabajadoras/es cubiertas/os) según sector económico. Unidades productivas. Misiones, 2020

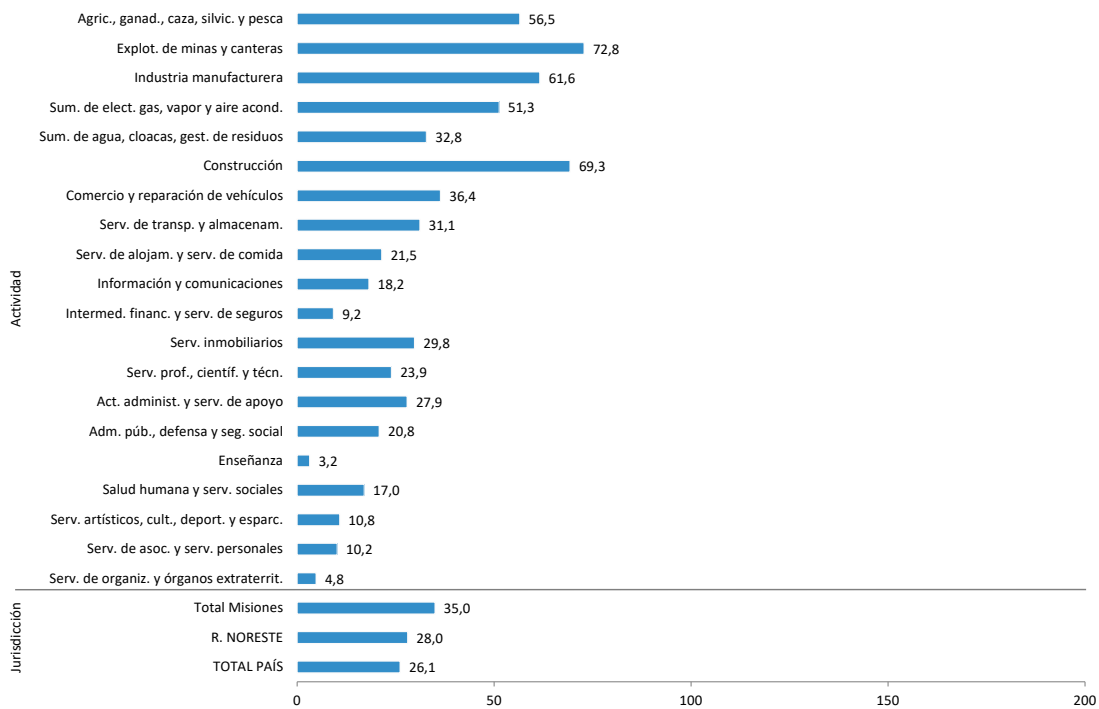

Se excluyen casos de enfermedad profesional - no listada- COVID-19

Gráfico 8.14: Índice de incidencia de AT y EP (cada mil trabajadoras/es cubiertas/os) según sector económico. Unidades productivas. Catamarca, 2020

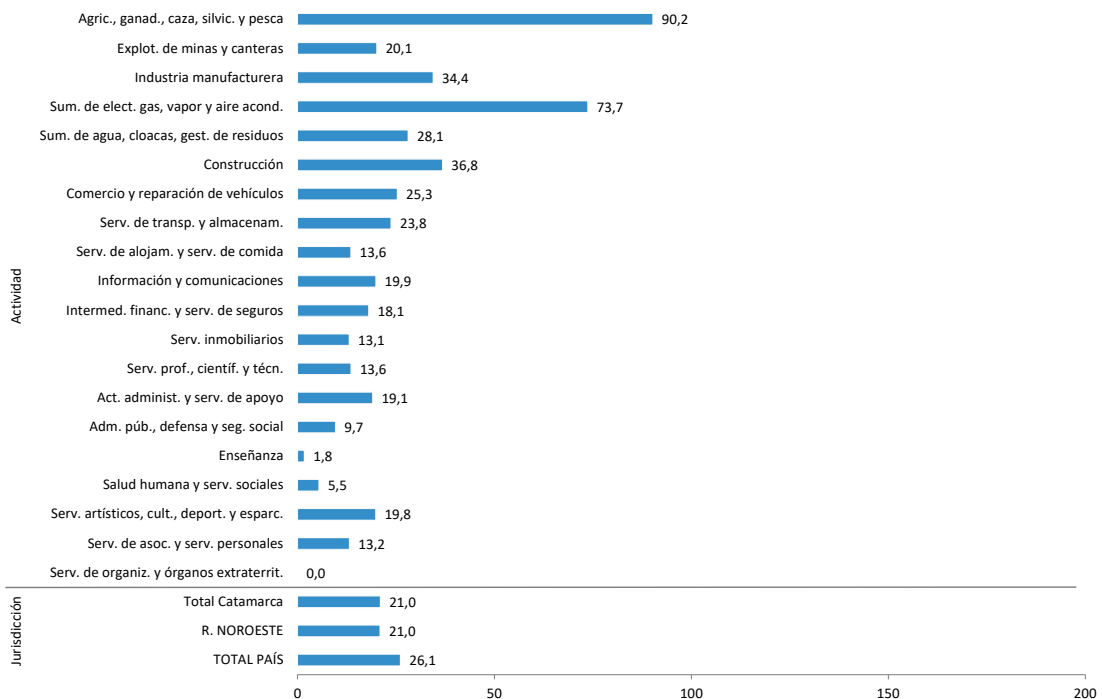

Se excluyen casos de enfermedad profesional - no listada- COVID-19

Gráfico 8.15: Índice de incidencia de AT y EP (cada mil trabajadoras/es cubiertas/os) según sector económico. Unidades productivas. Jujuy, 2020

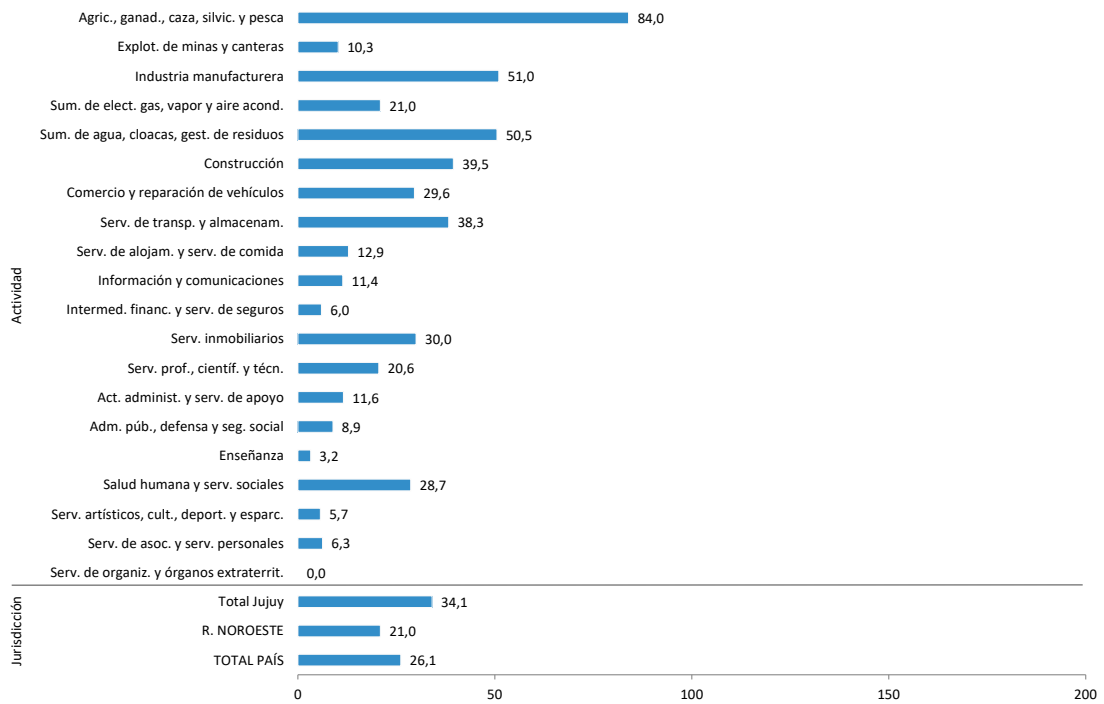

Se excluyen casos de enfermedad profesional - no listada- COVID-19

Gráfico 8.16: Índice de incidencia de AT y EP (cada mil trabajadoras/es cubiertas/os) según sector económico. Unidades productivas. La Rioja, 2020

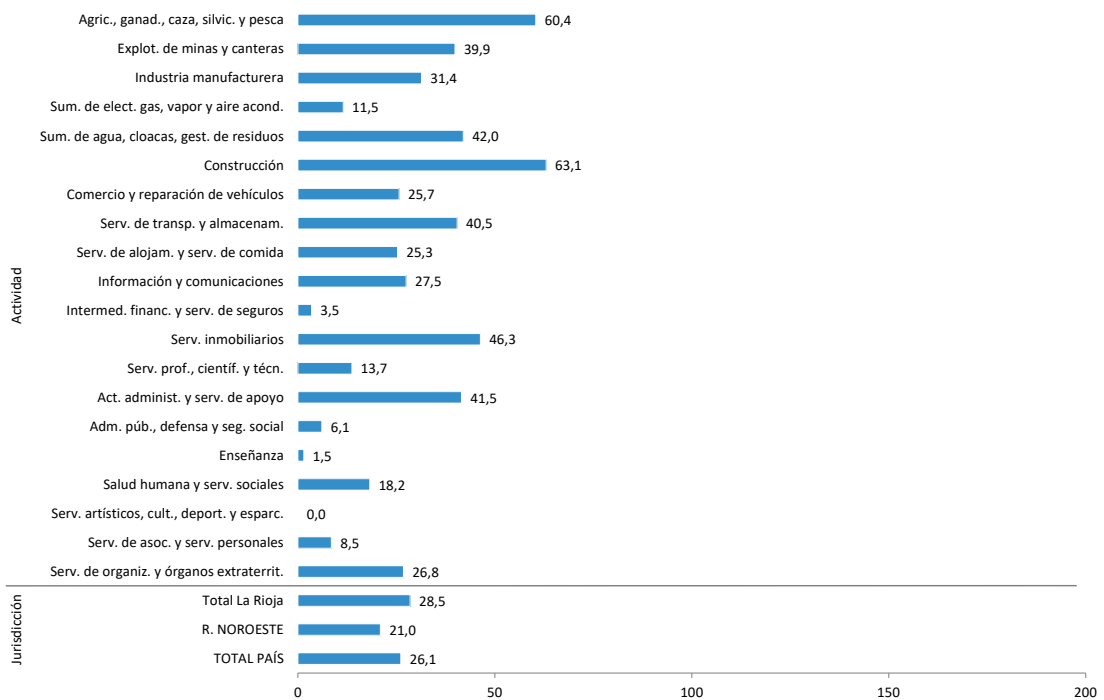

Se excluyen casos de enfermedad profesional - no listada- COVID-19

Gráfico 8.17: Índice de incidencia de AT y EP (cada mil trabajadoras/es cubiertas/os) según sector económico. Unidades productivas. Salta, 2020

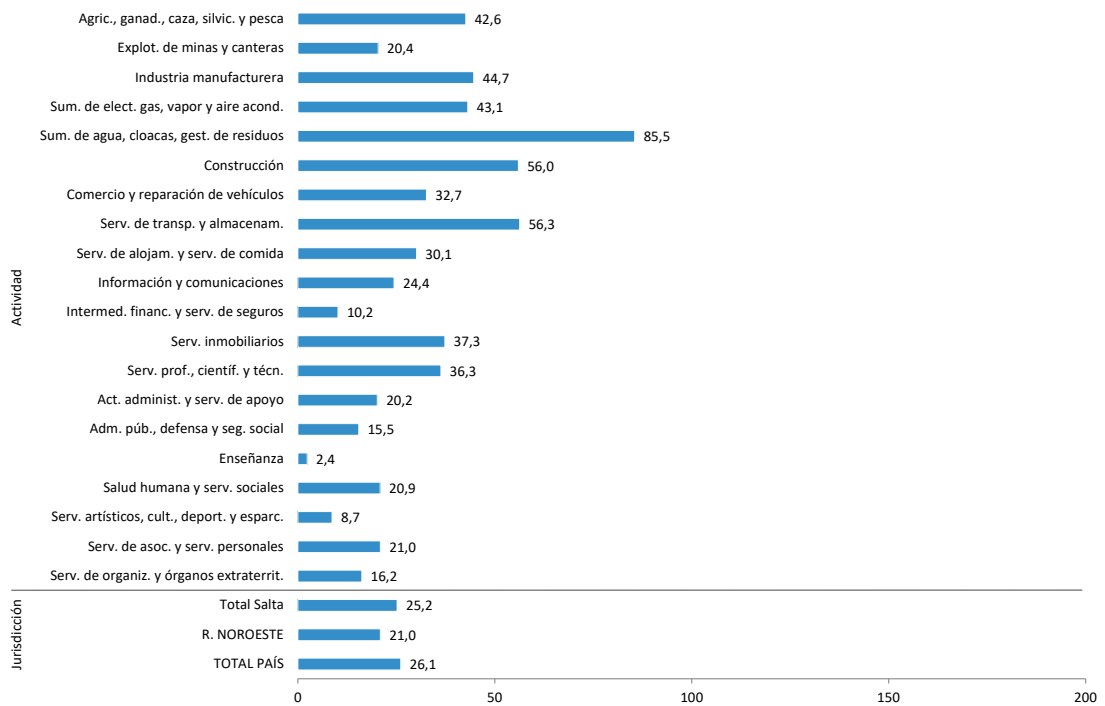

Se excluyen casos de enfermedad profesional - no listada- COVID-19

Gráfico 8.18: Índice de incidencia de AT y EP (cada mil trabajadoras/es cubiertas/os) según sector económico. Unidades productivas. Santiago del Estero, 2020

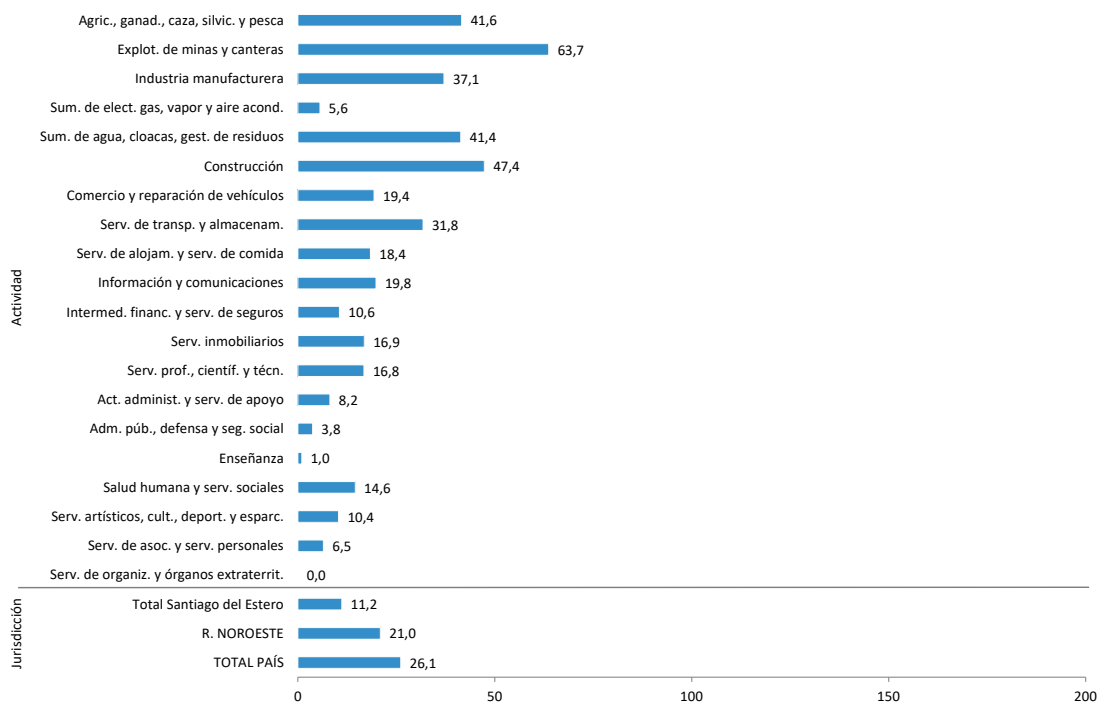

Se excluyen casos de enfermedad profesional - no listada- COVID-19

Gráfico 8.19: Índice de incidencia de AT y EP (cada mil trabajadoras/es cubiertas/os) según sector económico. Unidades productivas. Tucumán, 2020

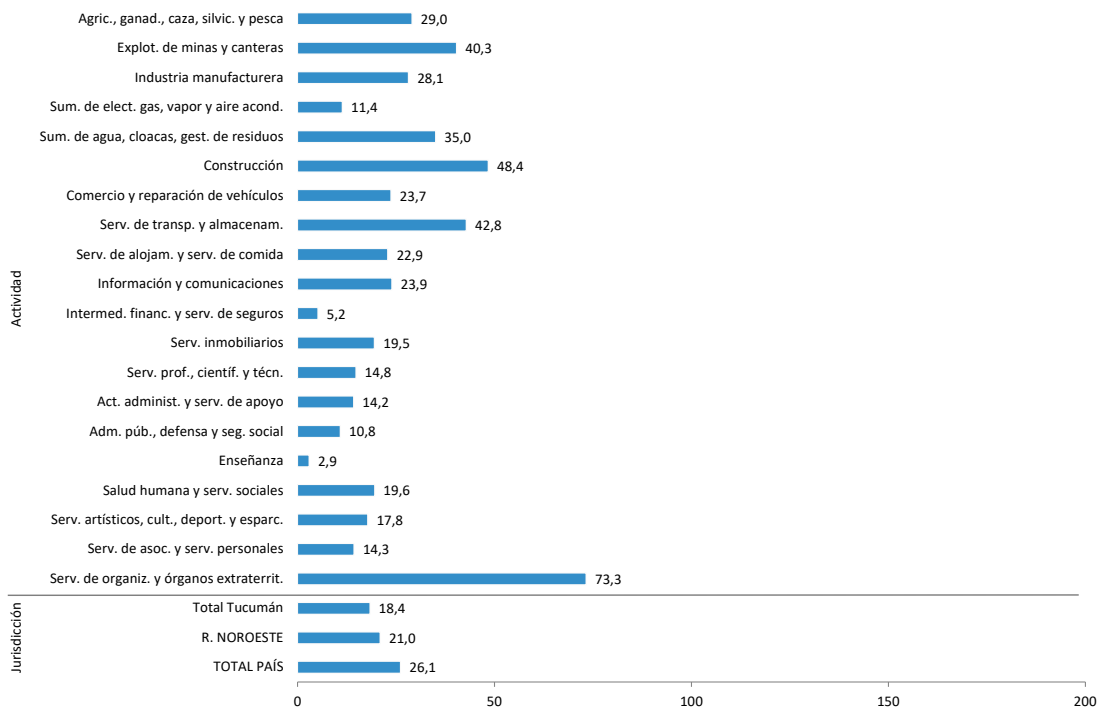

Se excluyen casos de enfermedad profesional - no listada- COVID-19

Gráfico 8.20: Índice de incidencia de AT y EP (cada mil trabajadoras/es cubiertas/os) según sector económico. Unidades productivas. Chubut, 2020

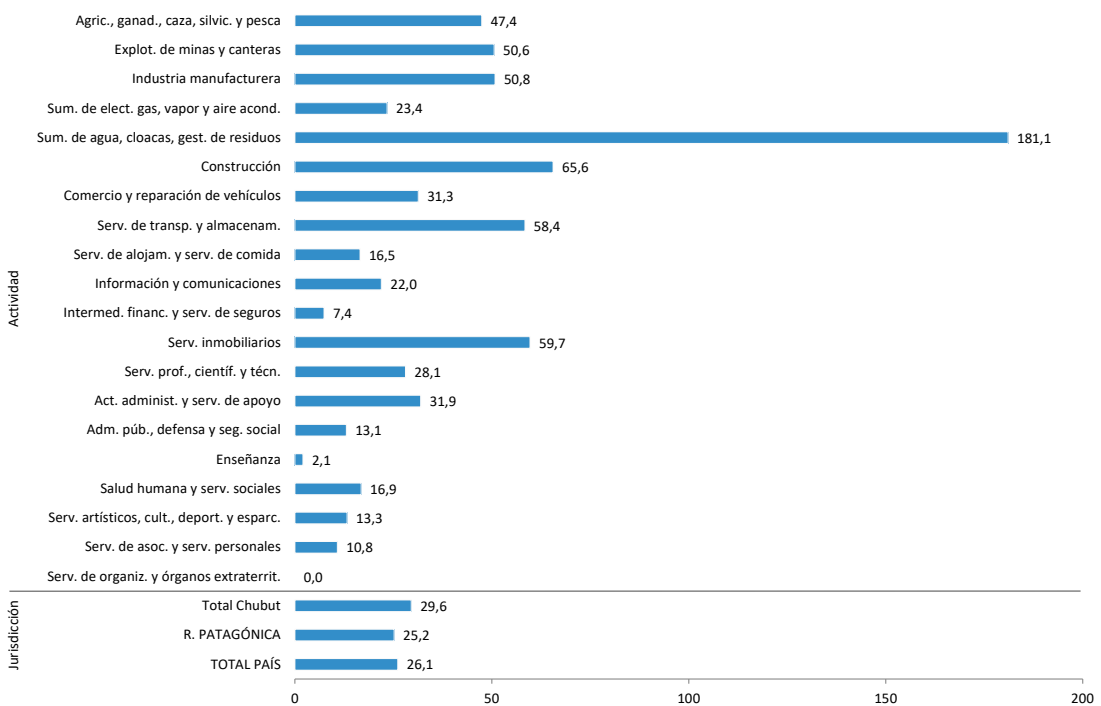

Se excluyen casos de enfermedad profesional - no listada- COVID-19

Gráfico 8.21: Índice de incidencia de AT y EP (cada mil trabajadoras/es cubiertas/os) según sector económico. Unidades productivas. Neuquén, 2020

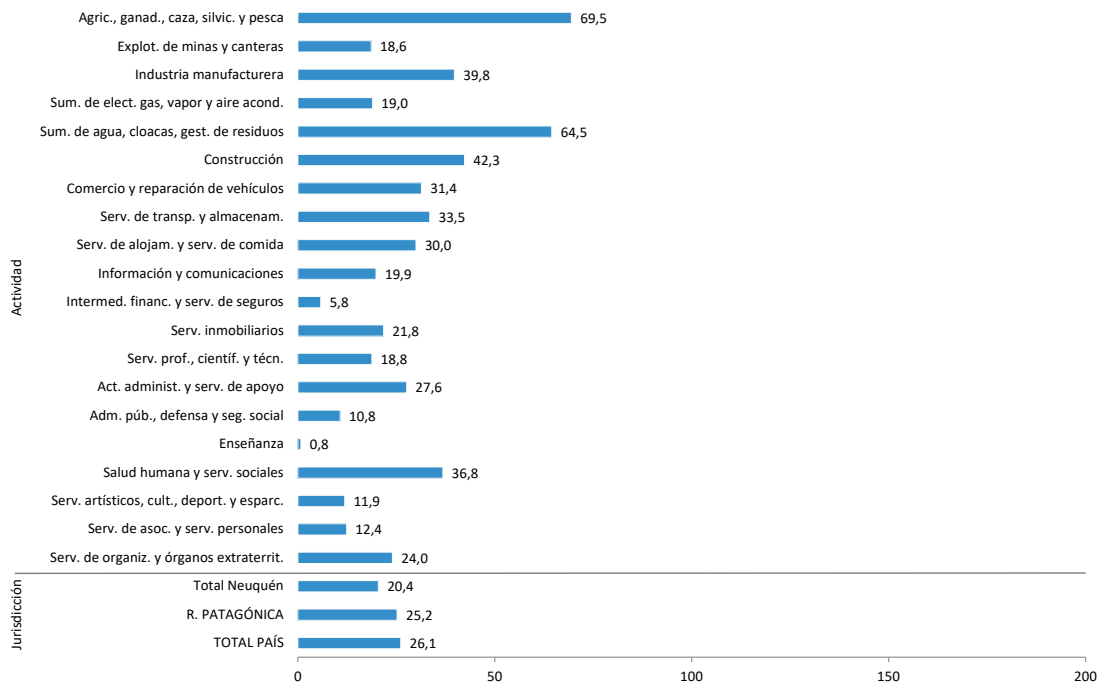

Se excluyen casos de enfermedad profesional - no listada- COVID-19

Gráfico 8.22: Índice de incidencia de AT y EP (cada mil trabajadoras/es cubiertas/os) según sector económico. Unidades productivas. Río Negro, 2020

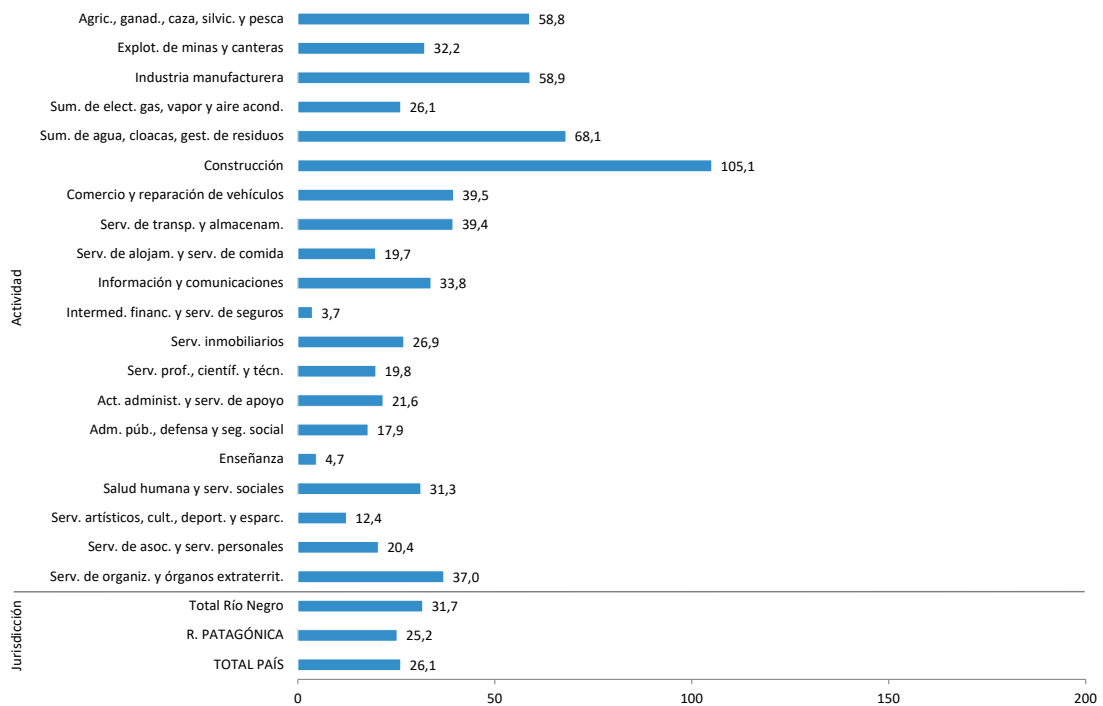

Se excluyen casos de enfermedad profesional - no listada- COVID-19

Gráfico 8.23: Índice de incidencia de AT y EP (cada mil trabajadoras/es cubiertas/os) según sector económico. Unidades productivas. Santa Cruz, 2020

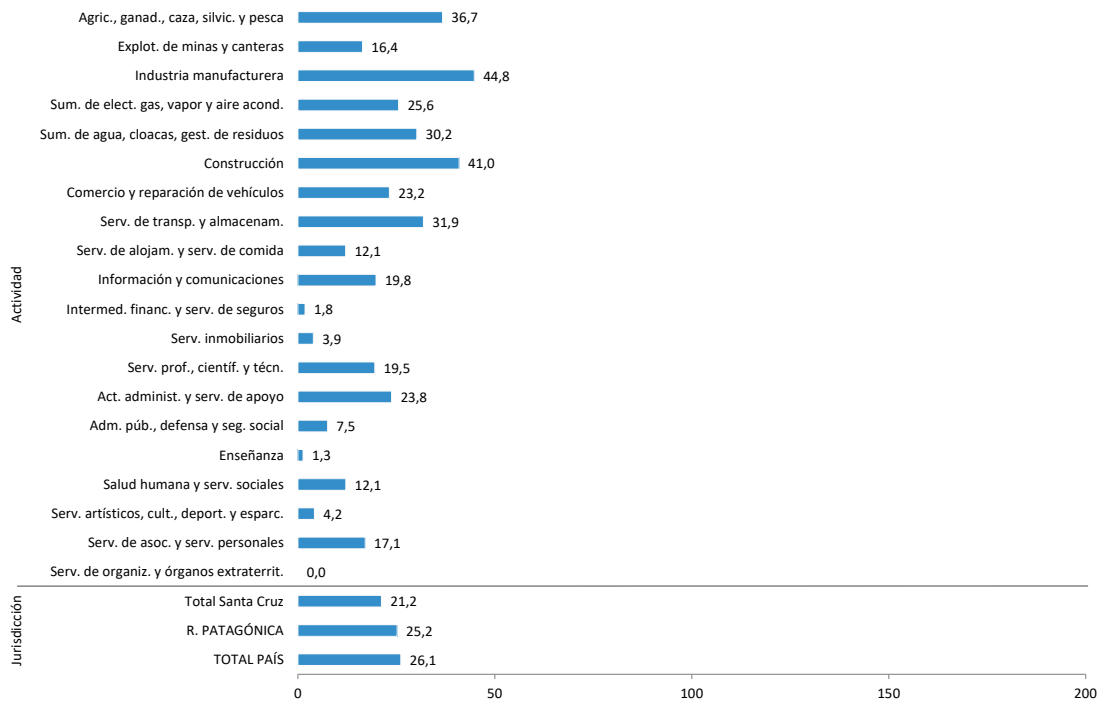

Se excluyen casos de enfermedad profesional - no listada- COVID-19

Gráfico 8.24: Índice de incidencia de AT y EP (cada mil trabajadoras/es cubiertas/os) según sector económico. Unidades productivas. Tierra del Fuego, 2020

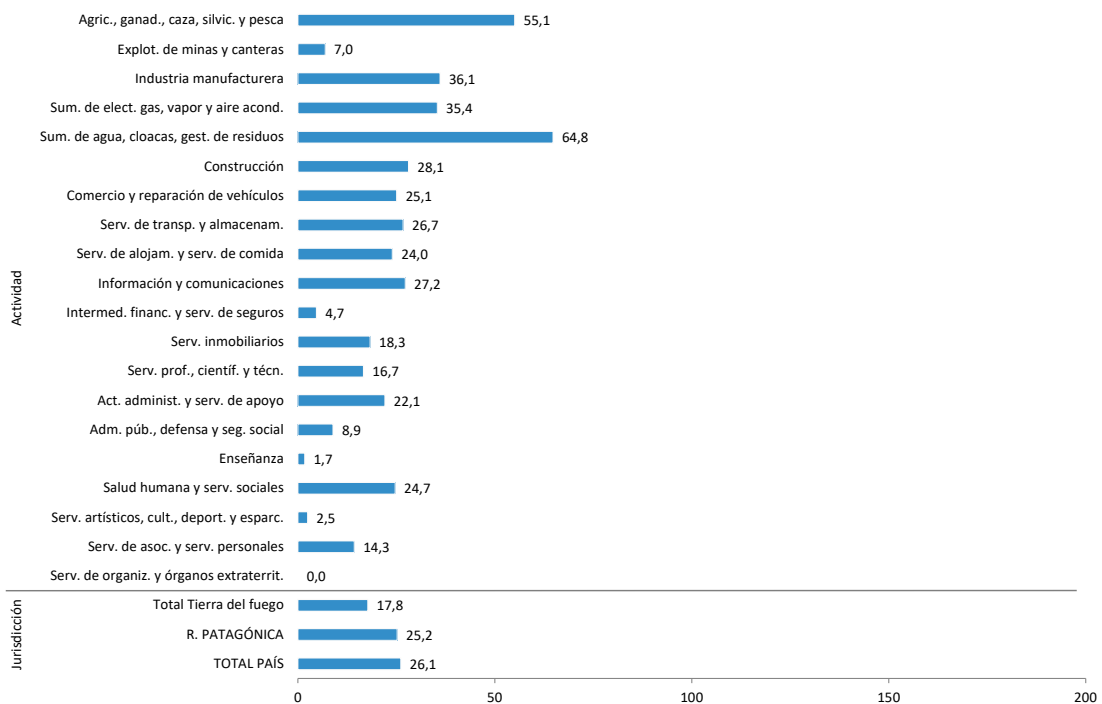

Se excluyen casos de enfermedad profesional - no listada- COVID-19

9. Accidentabilidad laboral según sexo, edad y actividad económica

En 2020 el 60,7% de la población cubierta¹ son varones, mientras que las mujeres representan poco más del tercio restante (Cuadro 9.1). En relación al total de accidentes de trabajo y enfermedades profesionales (AT y EP) con días de baja laboral, el 83,5% corresponde a varones y apenas el 16,5% a las mujeres.

La estructura de la población cubierta según grupos de edad muestra similitudes entre ambos sexos. Las y los jóvenes de 16 a 19 años representan el 0,4% y 0,7% del total de trabajadoras y trabajadores. Este valor asciende al 5,4% y 7,4% en el grupo de 20 a 24 años de mujeres y varones, respectivamente, hasta alcanzar el valor máximo de 15,6% y 15,1% en el grupo de 35 a 39 años. Desde los 40 años en adelante, se inicia la tendencia descendente conforme avanza la edad de la trabajadora o trabajador (Gráfico 9.1).

El 32,4% de las mujeres de 16 a 19 años trabaja en el sector de servicios de alojamiento y servicios de comida. A medida que avanza la edad, cae el porcentaje en esta actividad y se incrementa en: administración pública, defensa y seguridad social obligatoria (con valores que oscilan entre 34,3% en 35 a 39 años hasta 45,9% en 60 a 64 años); enseñanza (con porcentajes ascendentes hasta alcanzar un máximo de 16,3% en 50 a 54 años); comercio al por mayor y al por menor; reparación de vehículos automotores y motocicletas (con valores elevados en el grupo 20 a 24 -20,2%- para luego decrecer) y salud humana y servicios sociales (con porcentajes que aumentan a medida que se incrementa la edad) (Gráfico 9.2).

La distribución de los varones según edad y actividad es más heterogénea que entre las mujeres. Agricultura, ganadería, caza, silvicultura y pesca es el sector con mayor peso entre los jóvenes de 16 a 19 años (19,8%). Administración pública, defensa y seguridad social obligatoria acrecienta su cobertura conforme se incrementa la edad (con valores que oscilan entre 18,4% en 35 a años hasta 26,2% en 60 a 64 años); seguida por industria manufacturera, cuya participación se mantiene relativamente estable a lo largo de los diferentes grupos etarios (16,8% en promedio). Comercio al por mayor y al por menor; reparación de vehículos automotores y motocicletas alcanza su máxima concentración entre los grupos de 20 a 34 años (17%-16%), para luego comenzar a disminuir. Servicio

1. Del total de trabajadoras/es cubiertas/os por el sistema de riesgos del trabajo, el 97,7% se encuentra dentro del Sistema Único de Seguridad Social (SUSS), que provee la información con el detalle necesario para el cálculo de los índices de incidencia específicos por sexo, edad y actividad económica. Es sobre este universo, sobre el cual se brindará información de accidentabilidad laboral. Se excluyen del análisis 218.102 trabajadoras/es cubiertas/os, por no tener declaración referida al sexo y edad.

de transporte y almacenamiento se ubica en cuarto lugar, con porcentajes que aumentan a medida que se incrementa la edad (Gráfico 9.3).

La incidencia de los accidentes *in itinere* se ubica en el año 2020 en los 7,9 casos cada mil trabajadoras/os con cobertura. En las mujeres, los accidentes *in itinere* representan un 33,4% del total de accidentes notificados con días de baja laboral; en los varones se sitúan en un 18,5%. En ambos sexos, la mayor incidencia *in itinere* se encuentra en el grupo de 20 a 24 años de edad (9,7 por mil en las mujeres y 16,8 por mil en varones). Se observa en las mujeres que la incidencia de la accidentabilidad *in itinere* desciende entre los 25 y los 44 años para luego ascender entre los 45 y los 59 años. En los varones, a partir de los 25 años el índice decrece conforme aumenta la edad (Gráficos 9.4 y 9.5).

La incidencia de la accidentabilidad laboral en el lugar y en ocasión del trabajo es diferente según el sexo del trabajador: en 2020 un varón tiene 3,3 veces más riesgo de tener un accidente laboral que una mujer². Los índices de incidencia se ubican en 35,6 AT y EP cada mil trabajadores cubiertos y 10,9 AT y EP cada mil trabajadoras cubiertas (Cuadro 9.1). En ambos sexos la mayor accidentabilidad se registra entre los jóvenes de 16 a 24 años.

En las mujeres, el grupo de 16 a 19 años alcanza los 19,0 AT y EP cada mil trabajadoras cubiertas (valor que es un 75% más elevado que el índice alcanzado por el total de mujeres) y desciende a 15,9 AT y EP por mil en el grupo de 20 a 24 años (46% más alto que el índice del total de mujeres). Entre los 35 y los 59 años de edad, la incidencia se ubica cercana al índice del total de las mujeres (Gráfico 9.4).

En los varones, la tendencia es decreciente conforme avanza la edad del trabajador. En los jóvenes de 16 a 19 años el índice alcanza los 56,0 AT y EP por mil (57% superior al índice del total de varones). A partir de los 40 años la incidencia se ubica por debajo del índice del total de varones (Gráfico 9.5).

Si se observa la accidentabilidad según sector económico en las mujeres, nueve son las actividades a un dígito del CIIU que superan la media nacional. Entre ellas se destacan: salud humana y servicios sociales (26,9 AT y EP cada mil trabajadoras cubiertas); suministro de agua, cloacas, gestión de residuos y recuperación de materiales y saneamiento público (25,3 AT y EP por mil); agricultura, ganadería, caza, silvicultura y pesca (24,4 AT y EP por mil); actividades administrativas y servicios de apoyo (24,2 AT y EP por mil) y servicios de alojamiento y servicios de comida (22,6 AT y EP por mil) (Gráfico 9.6).

En los varones, cinco son las actividades que superan el índice AT y EP alcanzado por el total de varones: suministro de agua, cloacas, gestión de residuos y recuperación de materiales y saneamiento público (88,8 AT y EP por mil); agricultura, ganadería, caza, silvicultura y pesca (65,9 AT y EP por mil); construcción (64,6 AT y EP por mil); industria manufacturera (52,4 AT y EP por mil) y servicio de transporte y almacenamiento (45,0 AT y EP por mil) (Gráfico 9.7).

2. Por tratarse de una situación extraordinaria y para mantener la comparabilidad histórica, se excluyen de las estadísticas los casos notificados de enfermedad profesional no listada COVID-19. La información correspondiente a los casos notificados por coronavirus, puede consultarse en el capítulo 3 de este informe.

Los cuadros 9.4 y 9.6 presentan la incidencia de la accidentabilidad y de la mortalidad laboral en las 15 actividades con mayor cobertura de mujeres y de varones (6 dígitos del CIU). En tanto los cuadros 9.5 y 9.7 muestran la incidencia de la accidentabilidad laboral para esas actividades, por grupos de edad para ambos grupos.

Cuadro 9.1: Trabajadoras y trabajadores con cobertura, AT y EP con días de baja laboral, e índice de incidencia AT y EP (cada mil trabajadoras/es cubiertas/os), según sexo. Unidades productivas. Año 2020.

Sexo	Trabajadoras/es con cobertura	%	Casos de AT y EP con días de baja	%	Índice de Incidencia AT y EP (por mil)
Mujeres	3.430.321	39,2%	37.234	16,5%	10,9
Varones	5.310.330	60,7%	188.833	83,5%	35,6
Sin datos	7.020	0,1%	1	0,0%	-
Total	8.747.670	100,0%	226.068	100,0%	25,8

Se excluyen casos de enfermedad profesional - no listada- COVID-19.

Nota: no incluye trabajadoras y trabajadores de casas particulares.

Cuadro 9.2: Trabajadoras y trabajadores fallecidos por AT y EP e in itinere según sexo y sector económico. Unidades productivas. Año 2020. (cont.)

Sector económico	Mujeres		Varones		Ambos sexos	
	AT y EP	in itinere	AT y EP	in itinere	AT y EP	in itinere
Agricultura, ganadería, caza, silvicultura y pesca	0	1	36	21	36	22
Explotación de minas y canteras	0	0	0	2	0	2
Industria manufacturera	3	1	46	33	49	34
Suministro de electricidad, gas, vapor y aire acondicionado	0	0	9	0	9	0
Suministro de agua, cloacas, gestión de residuos y recuperación de materiales y saneamiento público	0	0	2	2	2	2
Construcción	0	0	39	7	39	7
Comercio al por mayor y al por menor; reparación de vehículos automotores y motocicletas	0	6	22	39	22	45
Servicio de transporte y almacenamiento	0	0	50	17	50	17
Servicios de alojamiento y servicios de comida	0	0	1	6	1	6
Información y comunicaciones	0	0	1	1	1	1
Intermediación financiera y servicios de seguros	0	0	2	1	2	1
Servicios inmobiliarios	0	0	2	2	2	2
Servicios profesionales, científicos y técnicos	0	0	10	1	10	1

Cuadro 9.2: Trabajadoras y trabajadores fallecidos por AT y EP e in itinere según sexo y sector económico. Unidades productivas. Año 2020.

Sector económico	Mujeres		Varones		Ambos sexos	
	AT y EP	in itinere	AT y EP	in itinere	AT y EP	in itinere
Actividades administrativas y servicios de apoyo	1	2	7	19	8	21
Administración pública, defensa y seguridad social obligatoria	2	4	32	19	34	23
Enseñanza	0	0	2	2	2	2
Salud humana y servicios sociales	1	2	3	1	4	3
Servicios artísticos, culturales, deportivos y de esparcimiento	0	0	1	1	1	1
Servicios de asociaciones y servicios personales	0	0	2	1	2	1
Servicios de organizaciones y órganos extraterritoriales	0	0	0	0	0	0
Total	7	16	267	175	274	191

Se excluyen casos de enfermedad profesional - no listada- COVID-19.

Nota: no incluye trabajadoras y trabajadores de casas particulares.

Cuadro 9.3: Índice de incidencia de fallecidas y fallecidos por AT y EP e in itinere (cada millón de trabajadoras/os cubiertas/os) según sexo y sector económico. Unidades productivas. Año 2020. (cont.)

Sector económico	Mujeres		Varones		Ambos sexos	
	AT y EP	in itinere	AT y EP	in itinere	AT y EP	in itinere
Agricultura, ganadería, caza, silvicultura y pesca	0,0	23,6	114,9	67,0	101,2	61,8
Explotación de minas y canteras	0,0	0,0	0,0	30,1	0,0	26,1
Industria manufacturera	15,4	5,1	51,6	37,0	45,1	31,3
Suministro de electricidad, gas, vapor y aire acondicionado	0,0	0,0	161,4	0,0	133,7	0,0
Suministro de agua, cloacas, gestión de residuos y recuperación de materiales y saneamiento público	0,0	0,0	29,8	29,8	22,5	22,5
Construcción	0,0	0,0	118,5	21,3	110,3	19,8
Comercio al por mayor y al por menor; reparación de vehículos automotores y motocicletas	0,0	15,6	30,1	53,3	19,7	40,3
Servicio de transporte y almacenamiento	0,0	0,0	116,1	39,5	102,1	34,7
Servicios de alojamiento y servicios de comida	0,0	0,0	7,7	46,2	4,2	25,1
Información y comunicaciones	0,0	0,0	6,6	6,6	4,4	4,4

Cuadro 9.3: Índice de incidencia de fallecidas y fallecidos por AT y EP e in itinere (cada millón de trabajadoras/os cubiertas/os) según sexo y sector económico. Unidades productivas. Año 2020.

Sector económico	Mujeres		Varones		Ambos sexos	
	AT y EP	in itinere	AT y EP	in itinere	AT y EP	in itinere
Intermediación financiera y servicios de seguros	0,0	0,0	15,6	7,8	7,8	3,9
Servicios inmobiliarios	0,0	0,0	33,8	33,8	21,9	21,9
Servicios profesionales, científicos y técnicos	0,0	0,0	65,9	6,6	34,0	3,4
Actividades administrativas y servicios de apoyo	7,5	15,0	25,6	69,6	19,7	51,7
Administración pública, defensa y seguridad social obligatoria	1,7	3,3	31,0	18,4	15,2	10,3
Enseñanza	0,0	0,0	8,7	8,7	2,8	2,8
Salud humana y servicios sociales	4,5	9,0	32,4	10,8	12,7	9,5
Servicios artísticos, culturales, deportivos y de esparcimiento	0,0	0,0	17,5	17,5	10,5	10,5
Servicios de asociaciones y servicios personales	0,0	0,0	17,6	8,8	8,7	4,3
Servicios de organizaciones y órganos extraterritoriales	0,0	0,0	0,0	0,0	0,0	0,0
Total	2,0	4,7	50,3	33,0	31,3	21,9

Se excluyen casos de enfermedad profesional - no listada- COVID-19.

Nota: no incluye trabajadoras y trabajadores de casas particulares.

Cuadro 9.4: Indicadores de cobertura y accidentabilidad de las 15 actividades (6 dígitos del CIU) con mayor número de población cubierta femenina. Unidades productivas. Año 2020 (cont.).

Código	Descripción actividad a 6 dígitos (CIU Revisión 4)	Trabajadoras cubiertas	%	AT y EP con días de baja	%	Trabajadoras fallecidas AT y EP	Índice de incidencia AT y EP (por mil)	I. de incidencia de fallecidas AT y EP (por millón)
841100	Servicios generales de la Administración Pública	779.571	22,7%	6.265	16,8%	0	8,0	0,0
841200	Servicios para la regulación de las actividades sanitarias, educativas, culturales, y restantes servicios sociales, excepto seguridad social obligatoria	281.404	8,2%	1.011	2,7%	0	3,6	0,0
851020	Enseñanza inicial, jardín de infantes y primaria	155.374	4,5%	367	1,0%	0	2,4	0,0
851010	Guarderías y jardines maternos	153.082	4,5%	411	1,1%	0	2,7	0,0

Cuadro 9.4: Indicadores de cobertura y accidentabilidad de las 15 actividades (6 dígitos del CIU) con mayor número de población cubierta femenina. Unidades productivas. Año 2020 (cont.).

Código	Descripción actividad a 6 dígitos (CIU Revisión 4)	Trabajadoras cubiertas	%	AT y EP con días de baja	%	Trabajadoras fallecidas AT y EP	Índice de incidencia AT y EP (por mil)	I. de incidencia de fallecidas AT y EP (por millón)
869090	Servicios relacionados con la salud humana n.c.p.	79.011	2,3%	1.734	4,7%	1	21,9	12,7
853201	Enseñanza universitaria excepto formación de posgrado	68.409	2,0%	102	0,3%	0	1,5	0,0
861010	Servicios de internación excepto instituciones relacionadas con la salud mental	63.125	1,8%	2.245	6,0%	0	35,6	0,0
842300	Servicios para el orden público y la seguridad	59.823	1,7%	1.965	5,3%	2	32,8	33,4
812010	Servicios de limpieza general de edificios	40.341	1,2%	1.738	4,7%	1	43,1	24,8
702010	Servicios de gerenciamiento de empresas e instituciones de salud, servicios de auditoría y medicina legal, servicio de asesoramiento farmacéutico	39.284	1,1%	758	2,0%	0	19,3	0,0
477310	Venta al por menor de productos farmacéuticos y de herboristería	31.223	0,9%	206	0,6%	0	6,6	0,0
842400	Servicios de justicia	30.165	0,9%	53	0,1%	0	1,8	0,0
852100	Enseñanza secundaria de formación general	29.677	0,9%	37	0,1%	0	1,2	0,0
651110	Servicios de seguros de salud	29.637	0,9%	321	0,9%	0	10,8	0,0
471110	Venta al por menor en hipermercados	29.217	0,9%	706	1,9%	0	24,2	0,0
Subtotal 15 actividades con mayor cobertura		1.869.343	54,5%	17.919	48,1%	4	9,6	2,1
Total de población cubierta de mujeres		3.430.321		37.234		7	10,9	2,0

Se excluyen casos de enfermedad profesional - no listada- COVID-19.
Nota: no incluye trabajadoras de casas particulares.

Cuadro 9.5: Índice de incidencia de AT y EP (cada mil trabajadoras cubiertas) de las 15 actividades (6 dígitos del CIU) con mayor número de población cubierta femenina según grupos de edad. Unidades productivas. Año 2020.

Código	Descripción actividad a 6 dígitos (CIU Revisión 4)	Edad											Total
		16-19	20-24	25-29	30-34	35-39	40-44	45-49	50-54	55-59	60-64	65 y +	
841100	Servicios generales de la administración pública	15,0	14,7	11,0	8,7	7,8	7,1	7,2	8,0	8,3	5,6	3,5	8,0
841200	Servicios para la regulación de las actividades sanitarias, educativas, culturales, y restantes servicios sociales, excepto seguridad social obligatoria	0,0	1,1	1,7	2,2	2,3	3,5	4,5	4,9	4,9	4,8	2,6	3,6
851020	Enseñanza inicial, jardín de infantes y primaria	0,0	2,3	1,3	2,0	2,2	2,2	2,6	3,1	4,0	4,2	0,4	2,4
851010	Guarderías y jardines maternales	0,0	3,0	1,6	1,9	2,5	2,3	3,3	3,8	4,0	4,1	2,0	2,7
869090	Servicios relacionados con la salud humana n.c.p.	21,1	16,8	20,0	23,2	22,4	22,4	23,8	24,4	23,3	15,0	9,1	21,9
853201	Enseñanza universitaria excepto formación de posgrado	0,0	0,8	1,9	0,8	1,1	1,1	2,0	2,0	1,4	2,6	0,8	1,5
861010	Servicios de internación excepto instituciones relacionadas con la salud mental	28,4	34,8	36,1	33,4	35,8	36,5	33,1	37,7	42,2	37,9	8,3	35,6
842300	Servicios para el orden público y la seguridad	73,8	54,1	41,2	32,0	31,3	15,4	7,9	8,5	7,5	3,0	6,9	32,8
812010	Servicios de limpieza general de edificios	25,4	47,7	42,2	46,5	41,3	47,2	44,1	46,1	35,4	12,9	15,8	43,1
702010	Servicios de gerenciamiento de empresas e instituciones de salud, servicios de auditoría y medicina legal, servicio de asesoramiento farmacéutico	0,0	10,1	21,3	19,2	17,1	17,0	21,8	26,1	24,0	13,1	5,2	19,3
477310	Venta al por menor de productos farmacéuticos y de herboristería	12,3	10,1	6,0	5,4	5,9	6,3	6,7	5,6	10,3	11,9	2,0	6,6
842400	Servicios de justicia	0,0	2,7	1,3	1,4	1,3	1,3	0,2	2,8	3,8	3,8	2,2	1,8
852100	Enseñanza secundaria de formación general	0,0	0,0	0,6	0,2	0,9	1,6	1,2	2,5	1,5	4,9	0,0	1,2
651110	Servicios de seguros de salud	0,0	17,9	8,5	12,2	9,3	9,3	15,2	14,7	8,6	3,4	8,7	10,8
471110	Venta al por menor en hipermercados	23,5	21,8	21,8	22,9	25,0	25,4	24,8	27,4	34,5	5,8	0,0	24,2
	Subtotal 15 actividades con mayor cobertura	17,5	18,0	13,3	10,8	9,5	8,4	8,3	9,0	9,2	6,7	3,3	9,6
	Total de población cubierta de mujeres	19,0	15,9	12,6	10,8	10,3	10,0	10,5	11,2	10,9	6,7	3,7	10,9

Se excluyen casos de enfermedad profesional - no listada- COVID-19.

Nota: no incluye trabajadoras de casas particulares.

Cuadro 9.6: Indicadores de cobertura y accidentabilidad de las 15 actividades (6 dígitos del CIU) con mayor número de población cubierta masculina. Unidades productivas. Año 2020.

Código	Descripción actividad a 6 dígitos (CIU Revisión 4)	Trabajadores cubiertos	%	AT y EP con días de baja	%	Trabajadores fallecidos AT y EP	Índice de incidencia AT y EP (por mil)	I. de incidencia de fallecidos AT y EP (por millón)
841100	Servicios generales de la administración pública	713.158	13,4%	14.828	7,9%	11	20,8	15,4
842300	Servicios para el orden público y la seguridad	106.849	2,0%	4.192	2,2%	20	39,2	187,2
410011	Construcción, reforma y reparación de edificios residenciales	100.713	1,9%	6.805	3,6%	14	67,6	139,0
841200	Servicios para la regulación de las actividades sanitarias, educativas, culturales, y restantes servicios sociales, excepto seguridad social obligatoria	79.492	1,5%	209	0,1%	0	2,6	0,0
842200	Servicios de defensa	78.558	1,5%	87	0,0%	0	1,1	0,0
492290	Servicio de transporte automotor de cargas n.c.p.	72.849	1,4%	4.433	2,3%	18	60,9	247,1
801090	Servicios de seguridad e investigación n.c.p.	72.376	1,4%	1.710	0,9%	2	23,6	27,6
853201	Enseñanza universitaria excepto formación de posgrado	63.744	1,2%	121	0,1%	2	1,9	31,4
492110	Servicio de transporte automotor urbano y suburbano regular de pasajeros	63.633	1,2%	2.218	1,2%	2	34,9	31,4
851020	Enseñanza inicial, jardín de infantes y primaria	54.783	1,0%	170	0,1%	0	3,1	0,0
851010	Guarderías y jardines maternas	52.848	1,0%	213	0,1%	0	4,0	0,0
14113	Cría de ganado bovino, excepto la realizada en cabañas y para la producción de leche	51.148	1,0%	5.091	2,7%	10	99,5	195,5
410021	Construcción, reforma y reparación de edificios no residenciales	49.956	0,9%	3.476	1,8%	3	69,6	60,1
801020	Servicios de sistemas de seguridad	49.581	0,9%	1.224	0,6%	2	24,7	40,3
473000	Venta al por menor de combustible para vehículos automotores y motocicletas	46.045	0,9%	992	0,5%	1	21,5	21,7
Subtotal 15 actividades con mayor cobertura		1.655.732	31,2%	45.769	24,2%	84	27,6	50,7
Total de población cubierta de varones		5.310.330		188.833		267	35,6	50,3

Se excluyen casos de enfermedad profesional - no listada- COVID-19.
Nota: no incluye trabajadores de casas particulares.

Cuadro 9.7: Índice de incidencia de AT y EP (cada mil trabajadores cubiertos) de las 15 actividades (6 dígitos del CIU) con mayor número de población cubierta masculina según grupos de edad. Unidades productivas. Año 2020.

Código	Descripción actividad a 6 dígitos (CIU Revisión 4)	Edad										Total	
		16-19	20-24	25-29	30-34	35-39	40-44	45-49	50-54	55-59	60-64		65 y +
841100	Servicios generales de la administración pública	38,3	42,9	35,9	27,6	24,3	20,6	18,1	14,4	12,4	6,4	3,6	20,8
842300	Servicios para el orden público y la seguridad	25,6	56,6	55,8	50,8	39,0	22,2	16,5	19,5	21,9	7,2	2,2	39,2
410011	Construcción, reforma y reparación de edificios residenciales	96,5	76,6	75,7	71,8	66,2	66,9	64,6	60,8	49,1	33,2	15,8	67,6
841200	Servicios para la regulación de las actividades sanitarias, educativas, culturales, y restantes servicios sociales, excepto seguridad social obligatoria	0,0	0,0	2,3	2,6	2,0	2,4	3,8	2,8	3,2	2,4	1,1	2,6
842200	Servicios de defensa	0,0	0,2	0,6	0,6	1,4	1,3	0,8	2,7	5,9	3,4	0,0	1,1
492290	Servicio de transporte automotor de cargas n.c.p.	68,1	67,7	60,3	59,2	68,6	62,8	62,9	60,1	56,2	35,0	24,3	60,9
801090	Servicios de seguridad e investigación n.c.p.	10,6	31,2	28,7	27,0	23,0	21,6	24,8	22,2	20,3	16,0	8,5	23,6
853201	Enseñanza universitaria excepto formación de posgrado	0,0	2,6	2,6	1,9	2,1	1,0	2,3	2,1	2,7	1,9	0,2	1,9
492110	Servicio de transporte automotor urbano y suburbano regular de pasajeros	25,5	34,8	39,1	39,0	38,5	32,8	32,4	31,4	34,8	16,9	11,7	34,9
851020	Enseñanza inicial, jardín de infantes y primaria	0,0	6,4	2,7	3,6	3,3	3,1	3,2	2,6	1,9	3,8	1,6	3,1
851010	Guarderías y jardines maternos	0,0	9,3	3,3	4,8	3,4	4,3	4,0	4,8	3,5	1,2	2,8	4,0
14113	Cría de ganado bovino, excepto la realizada en cabañas y para la producción de leche	126,5	139,3	117,6	100,7	99,8	99,1	98,8	93,3	77,6	61,0	40,2	99,5
410021	Construcción, reforma y reparación de edificios no residenciales	100,1	81,8	85,5	75,9	66,6	68,2	60,0	54,1	52,2	27,9	21,0	69,6
801020	Servicios de sistemas de seguridad	8,2	29,9	27,2	25,6	26,7	26,5	25,8	20,9	22,4	13,5	4,2	24,7
473000	Venta al por menor de combustible para vehículos automotores y motocicletas	39,7	20,3	23,0	22,9	21,6	22,3	19,4	25,2	21,2	12,7	6,3	21,5
	Subtotal 15 actividades con mayor cobertura	52,6	43,6	40,0	34,1	30,1	26,1	24,0	21,0	17,8	9,7	5,9	27,6
Total de población cubierta de varones		56,0	50,4	45,3	40,9	37,1	33,7	31,4	29,3	25,6	15,9	8,4	35,6

Se excluyen casos de enfermedad profesional - no listada- COVID-19.

Nota: no incluye trabajadores de casas particulares.

Gráfico 9.1. Distribución porcentual de la población cubierta según sexo y edad. Unidades Productivas. Año 2020

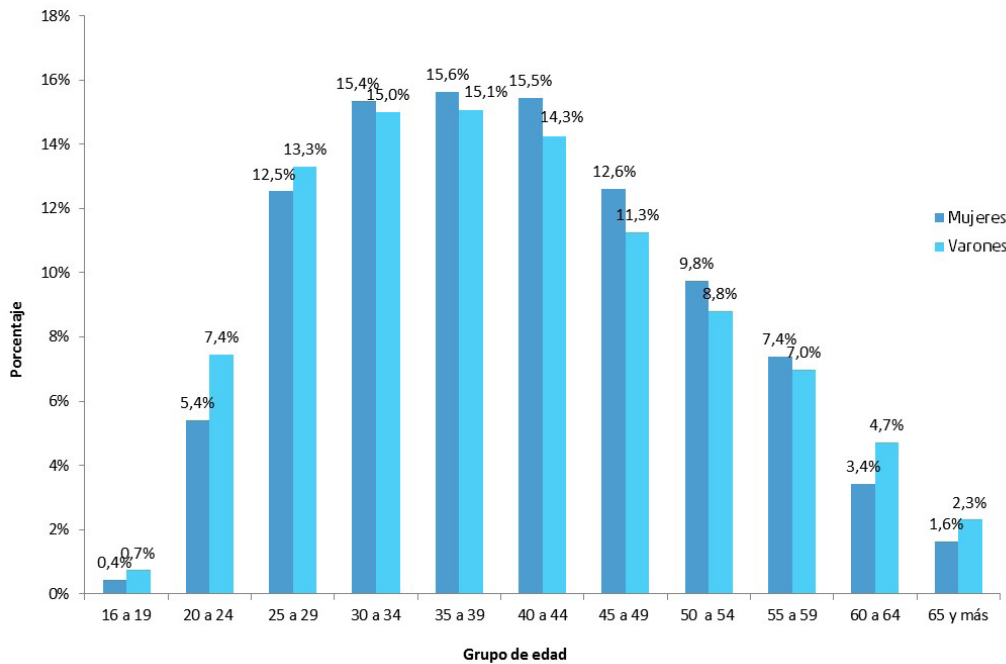

Se excluyen casos de enfermedad profesional - no listada- COVID-19.

Gráfico 9.2. Distribución porcentual de la población cubierta de mujeres según actividad económica y edad. Unidades Productivas. Año 2020

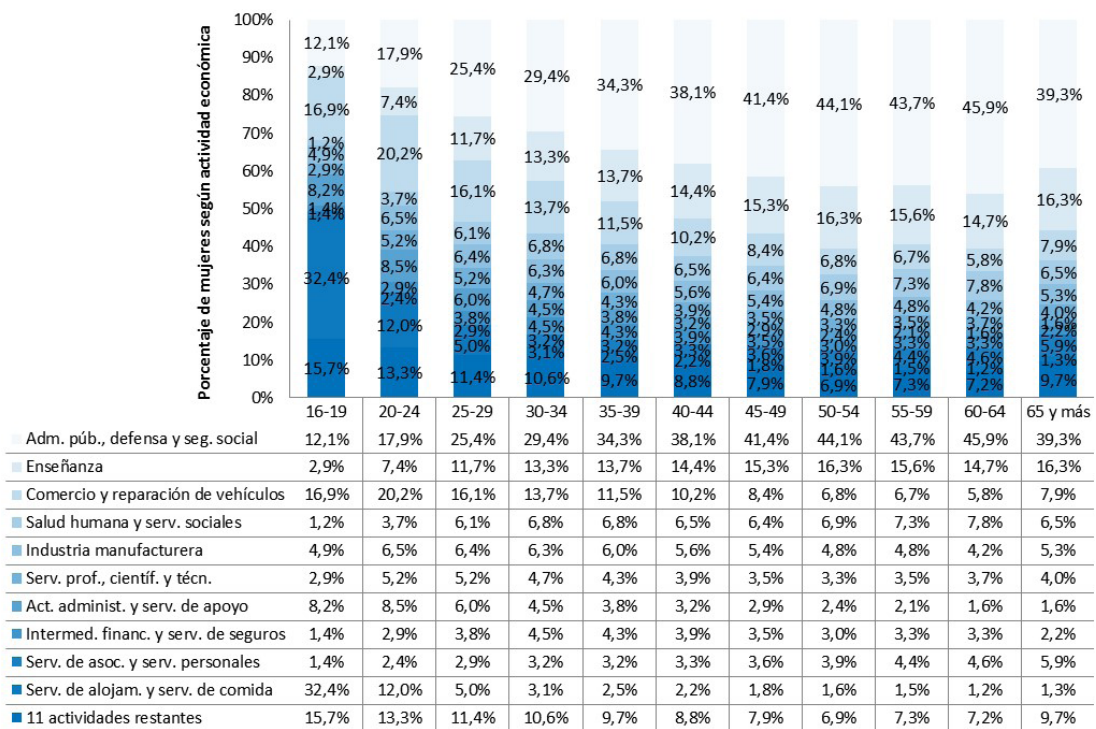

Se excluyen casos de enfermedad profesional - no listada- COVID-19.

Gráfico 9.3: Distribución porcentual de la población cubierta de varones según actividad económica y edad. Unidades productivas. Año 2020

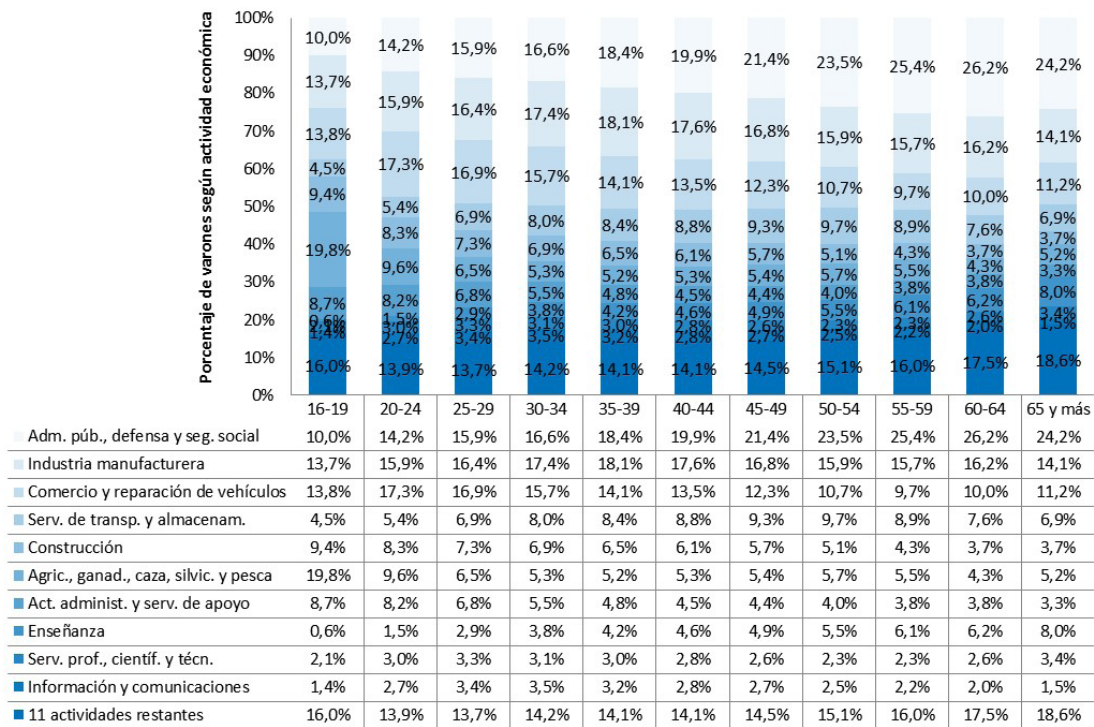

Se excluyen casos de enfermedad profesional - no listada- COVID-19.

Gráfico 9.4: Población cubierta, índice de incidencia de AT y EP e in itinere (cada mil trabajadoras cubiertas) según edad. Mujeres. Unidades productivas. Año 2020

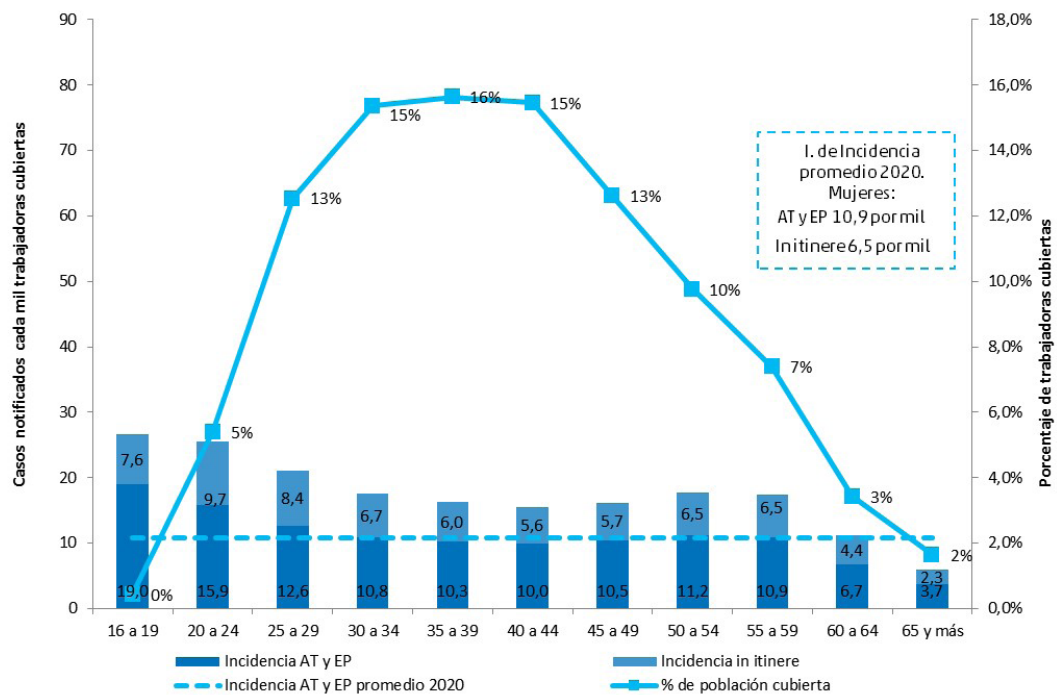

Se excluyen casos de enfermedad profesional - no listada- COVID-19.

Gráfico 9.5: Índice de incidencia de AT y EP (cada mil trabajadores cubiertos) según sector económico. Varones. Unidades productivas. Año 2020

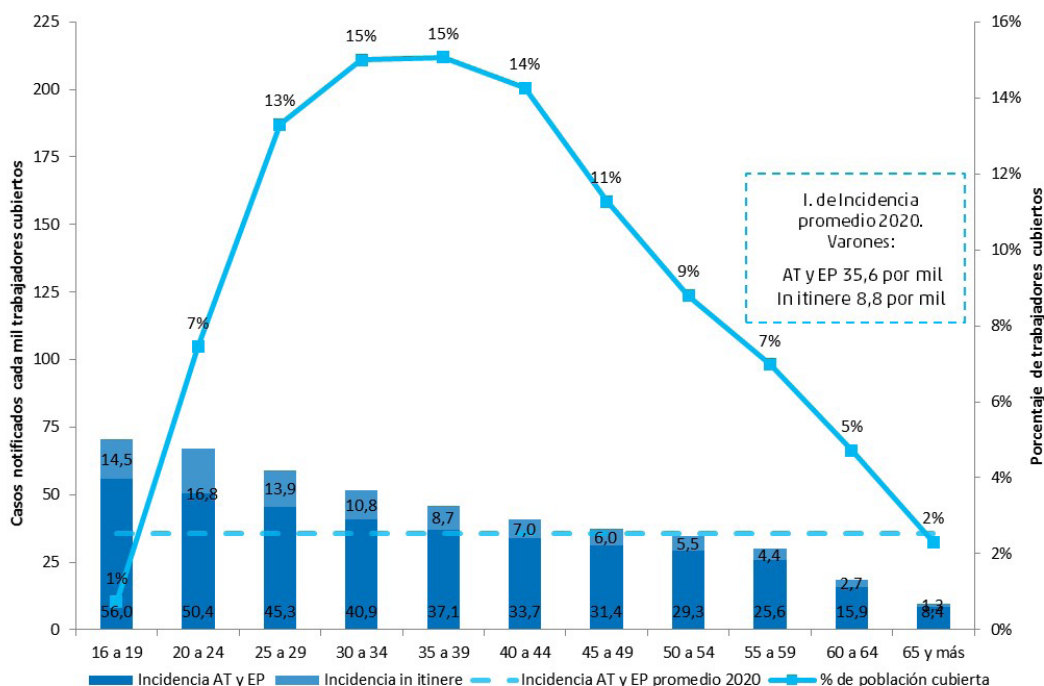

Se excluyen casos de enfermedad profesional - no listada- COVID-19.

Gráfico 9.6: Índice de incidencia de AT y EP (cada mil trabajadoras cubiertas) según sector económico. Mujeres. Unidades productivas. Año 2020

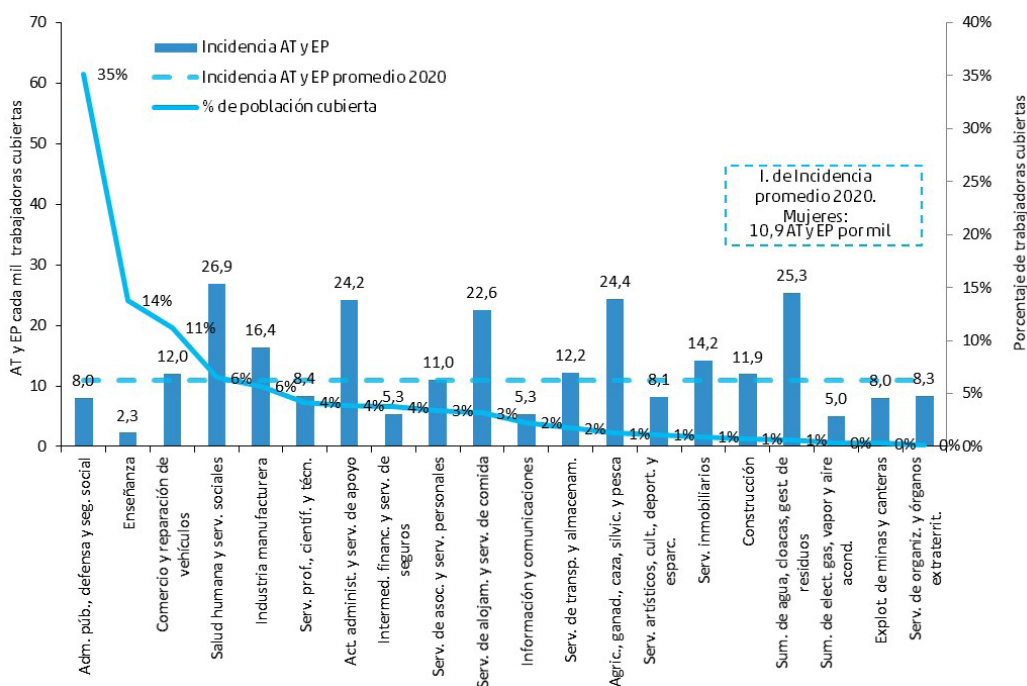

Se excluyen casos de enfermedad profesional - no listada- COVID-19.

Gráfico 9.7: Índice de incidencia de AT y EP (cada mil trabajadores cubiertos) según sector económico. Varones. Unidades productivas. Año 2020

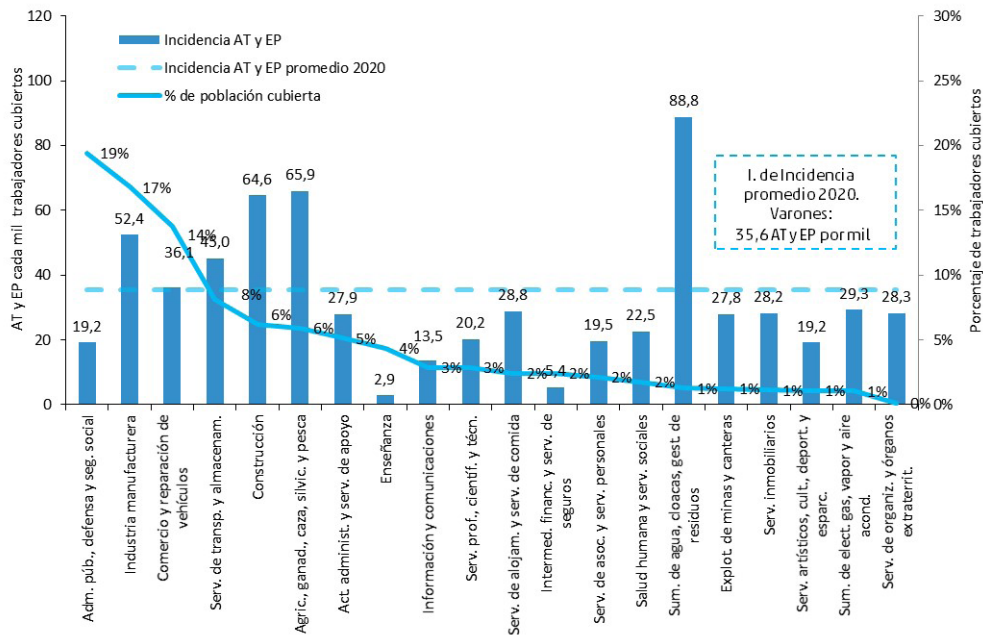

Se excluyen casos de enfermedad profesional - no listada- COVID-19.

10. Caracterización de la accidentabilidad laboral en Trabajadoras y trabajadores de Casas Particulares

10.1 Accidentes laborales y enfermedades profesionales

En el año 2020, un promedio de 462.764 empleadoras y empleadores de casas particulares (48,1% del total de empleadoras/es aseguradas/os con trabajadoras/es declaradas/os dentro del sistema), declararon 550.120 trabajadoras/es de casas particulares (TCP), quienes representan un 5,8% del total de trabajadoras/es cubiertas/os (Cuadro 10.1).

En lo que respecta a la siniestralidad de las y los TCP, en el mismo período se registraron 6.834 casos notificados de accidentes laborales o enfermedades profesionales, de los cuales 6.669 ocasionaron días de baja laboral y/o secuelas incapacitantes (Cuadro 10.1).

La mayor cantidad de notificaciones se alcanzó en los meses de enero (873; 12,8% del total) y febrero (752; 11,0% del total) (Cuadro 10.2 y Gráfico 10.1).

Cuando se desagrega el total de notificaciones según el tipo de evento, puede observarse que en el 53,7% de los casos se trata de accidentes de trabajo, el 37,2% accidentes *in itinere* (1,8 veces más alto que el observado en trabajadoras/es de unidades productivas), el 1,3% enfermedades profesionales y el 7,8% se trata de reingresos (Cuadro 10.2).

La mayor cantidad de casos se registró en la provincia de Buenos Aires (31,0% del total de registros), en Córdoba (16,8%), Santa Fe (14,6%) y C.A.B.A. (11,2%). Estos 4 distritos concentran el 73,6% de los casos notificados de TCP (Cuadro 10.3 y Gráfico 9.2).

Las Aseguradoras de Riesgos del Trabajo con mayor número de casos notificados son: Prevención (30,4%), La segunda (12,8%), Federación Patronal (11,3%) y Galeno, Asociart y Experta ART que suman el 28,4% de los casos notificados. Estas 6 ART concentran el 82,8% de los casos registrados de TCP en 2020 (Cuadro 10.4).

Las formas de ocurrencia más frecuentes de los accidentes fueron: caídas de personas (39,6%); pisadas, choques o golpes por objetos (19,2%) y esfuerzos excesivos (13,4%). Estas 3 formas de ocurrencia concentraron el 72,2% de los casos notificados (Cuadro 10.5 y Gráfico 10.3).

Respecto de los agentes materiales asociados al accidente de TCP, los más frecuentes fueron: en el interior (ambiente de trabajo) (43,6%); medios de transporte terrestre (22,4%) y en el exterior (ambiente de trabajo) (8,9%) (Cuadro 10.6 y Gráfico 10.4).

Las mujeres representan el 95,6% de TCP accidentadas/os, cuya edad promedio al momento del accidente o enfermedad profesional es de 46,3 años, la mediana -valor que deja por encima y por debajo el 50% de los casos- es de 48 años, y la moda -edad más frecuente al accidentarse- es de 49 años. El 4,4% de TCP accidentados o que sufrieron una enfermedad profesional corresponde a varones, con una edad promedio de 43,8 años, una mediana de 44 y con una moda de 35 años (Cuadros 10.7 y 10.8).

El 97,6% de las notificaciones del colectivo de TCP, equivalente a 6.668 casos, tuvo días por incapacidad laboral temporaria (ILT).

El promedio de días con baja laboral (para todos los casos con ILT), alcanzó en 2020 50,2 días, la mediana fue de 29 días y la moda -valor de días por ILT con mayor número de accidentes- fue de 49 días (Cuadro 10.10). Si se analiza la distribución de los casos según la cantidad de días de baja laboral, el 26,6% tuvo más de 60 días, el 10,3% tuvo entre 11 y 15 días y el 14,5% tuvo entre 16 y 25 días (Cuadro 10.9).

En 1.008 casos se determinó una incapacidad laboral permanente (ILP), lo que representa el 2,3% del total de incapacidades permanentes dictaminadas en el sistema de riesgos del trabajo en el año 2020 (Cuadro 10.11).

El 94,9% de los casos de incapacidad corresponde a mujeres y al 83,2% de éstas se les dictamina una ILP del 10% o menor y al 15,4% una ILP de entre el 10% y el 20%. En el caso de los varones, que representan el 5,1% del colectivo de TCP, al 70,6% se le dictamina una ILP del 10% o menor y al 19,6% una ILP de entre el 10% y el 20%. En las mujeres, el 51,7% de las incapacidades es originada por un accidente *in itinere* y el 47,4% por accidentes de trabajo. En los varones, el 17,6% de las incapacidades devienen de accidentes *in itinere* y el 82,4% de accidentes de trabajo (Cuadro 10.12 y Gráfico 10.5).

En 2020 se notificaron 91 enfermedades profesionales de TCP lo que representa el 1,3% del total de casos notificados por este colectivo y el 0,7% del total de enfermedades del sistema.

Las patologías más frecuentes según el diagnóstico de CIE 10 fueron: otras dorsopatias (30,8%); trastorno de los nervios de las raíces y de los plexos nerviosos (18,7%); otros trastornos de los tejidos blandos (18,7%) y trastornos de los tendones y de la sinovial (16,5%). Estos 4 diagnósticos concentran el 84,6% de las enfermedades profesionales en 2020 (Cuadro 10.13).

Entre los agentes causantes de enfermedades profesionales se destacan las posiciones forzadas y gestos repetitivos en el trabajo que afectan las extremidades superiores (59,3%) y carga, posiciones forzadas y gestos repetitivos de la columna vertebral lumbosacra (18,7%) (Cuadro 10.14).

Respecto de la antigüedad en el puesto al momento de diagnosticarse la enfermedad, el 82,4% tenía menos de un año en su puesto (Cuadro 10.16).

El 39,6% de las enfermedades han sido diagnosticadas por prestador de ART, un 26,4% por consulta en obra social y un 22,0% por consulta en hospital público (Cuadro 10.17).

Al analizar los indicadores de accidentabilidad de los TCP (Cuadro 10.18), se observa que la incidencia de la accidentabilidad fue de 6,7 AT y EP cada mil trabajadoras/es cubiertas/os. La media de días de baja laboral por AT y EP alcanza los 45,2 días, 7,8 días más que la media del sistema.

El índice de incidencia en fallecidos es de 1,8 defunciones cada millón de trabajadoras/es cubiertas/os, en tanto la letalidad es de 26,6 fallecimientos cada cien mil AT y EP notificados.

En el Cuadro 10.19 pueden observarse los índices de incidencia de AT y EP e *in itinere* por provincia, pudiendo constatar la relevancia que adquieren los accidentes de trayecto en este colectivo de trabajadoras/es.

10.2 Enfermedad profesional no listada COVID-19

El 13 de abril de 2020, el Gobierno Nacional emitió el Decreto de Necesidad y Urgencia N° 367/20 - y normas complementarias- por el cual se estableció que la enfermedad COVID-19, producida por el coronavirus SARS-CoV-2, se considerará presuntivamente una enfermedad de carácter profesional no listada, respecto de las y los trabajadores dependientes excluidos mediante dispensa legal del aislamiento social, preventivo y obligatorio, y con el fin de realizar actividades declaradas esenciales mientras se encuentre vigente la medida de aislamiento.

En el marco de este decreto, durante el año 2020 fueron notificados 434 casos con coronavirus en TCP, de los cuales 428 casos correspondieron a trabajadoras (98,6%) y 6 casos a trabajadores (1,4%). Los grupos etarios más afectados fueron los de 40 a 54 años de edad, con el 50,2% del total de casos denunciados (Cuadro 10.20).

Durante los meses de agosto y septiembre se registró la mayor cantidad de notificaciones: 90 y 98 denuncias respectivamente, concentrando el 43,3% de las notificaciones del año 2020 (Gráfico 10.6).

La Ciudad Autónoma de Buenos Aires reúne el 44,2% de los casos y la provincia de Buenos Aires el 38,0%. Santa Fe, Córdoba y Río Negro reúnen, entre las tres, el 12,2% de los casos (Cuadro 10.21).

Para finalizar resta señalar que se notificaron 10 trabajadoras fallecidas por COVID-19, cantidad que representa el 2,3% del total de notificaciones de esta enfermedad por parte de TCP (Cuadro 10.22).

Cuadro 10.1: Trabajadoras y trabajadores cubiertas/os, empleadoras y empleadores aseguradas/os, casos notificados y casos con días de baja laboral. Total del sistema y casas particulares. Años 2019 y 2020

Indicadores seleccionados	2019		2020		Variación total del sistema	Variación casas particulares
	Total del sistema	Casas particulares	Total del sistema	Casas particulares		
Trabajadoras/es cubiertas/os (promedio)	9.736.188	550.297	9.515.892	550.120	-2,3%	0,0%
Empleadoras/es aseguradas/os con trabajadoras/es declaradas/os (promedio) (*)	974.954	461.390	962.223	462.764	-1,3%	0,3%
Total de casos notificados	562.003	10.444	365.583	6.834	-34,9%	-34,6%
Casos notificados con días con baja laboral y/o secuela incapacitante	513.777	10.164	339.037	6.669	-34,0%	-34,4%

* Empleadoras/es aseguradas/os del total sistema: incluye empleadoras/es de unidades productivas con trabajadoras/es declaradas/os, y empleadoras/es de casas particulares con aportes en concepto de Ley de Riesgos de Trabajo.

*Empleadoras/es aseguradas/os de casas particulares: solo aquellas/os con aportes en concepto de Ley de Riesgos de Trabajo. Se excluyen casos de enfermedad profesional - no listada- COVID-19.

Cuadro 10.2: Casos notificados según tipo de evento y mes de ocurrencia. Casas particulares. Año 2020

Mes del siniestro	Tipo de evento				Total
	Acc.de trabajo	Acc. in Itinere	Enfermedad profesional	Reingreso	
Enero	467	329	4	73	873
Febrero	381	304	6	61	752
Marzo	296	218	12	48	574
Abril	76	46	1	19	142
Mayo	151	99	3	29	282
Junio	273	192	6	25	496
Julio	279	220	5	36	540
Agosto	322	203	13	37	575
Septiembre	323	194	12	55	584
Octubre	354	229	14	59	656
Noviembre	395	248	15	49	707
Diciembre	351	260	0	42	653
Total	3.668	2.542	91	533	6.834

Se excluyen casos de enfermedad profesional - no listada- COVID-19.

Cuadro 10.3: Casos notificados según provincia de ocurrencia. Casas particulares. Año 2020

Provincia de ocurrencia	Frecuencia	Porcentaje
Buenos Aires	2.118	31,0%
Córdoba	1.149	16,8%
Santa Fe	996	14,6%
C.A.B.A.	768	11,2%
Mendoza	368	5,4%
Entre Ríos	249	3,6%
Río Negro	168	2,5%
Tucumán	142	2,1%
Salta	127	1,9%
Neuquén	115	1,7%
San Juan	105	1,5%
Chaco	89	1,3%
Chubut	81	1,2%
Corrientes	66	1,0%
La Pampa	55	0,8%
Misiones	52	0,8%
San Luis	46	0,7%
Jujuy	28	0,4%
Catamarca	25	0,4%
Santiago del Estero	23	0,3%
Formosa	22	0,3%
La Rioja	22	0,3%
Santa Cruz	12	0,2%
Tierra del Fuego	8	0,1%
Sin datos	0	0,0%
Total	6.834	100,0%

Se excluyen casos de enfermedad profesional - no listada- COVID-19.

Cuadro 10.4: Casos notificados según ART. Casas particulares. Año 2020

ART	Frecuencia	Porcentaje
Prevención	2.078	30,4%
La segunda	873	12,8%
Fed. Patronal	770	11,3%
Galeno	690	10,1%
Asociart	679	9,9%
Experta ART	571	8,4%
Swiss medical	403	5,9%
Provincia	389	5,7%
Berkley ART	180	2,6%
La Holando	67	1,0%
Inst. Autarq. E.R.	37	0,5%
Victoria	23	0,3%
Omint	22	0,3%
Reconquista	19	0,3%
Latitud Sur	12	0,2%
Prod. de Frutas	12	0,2%
Caja Popular	5	0,1%
Horizonte	4	0,1%
Gob Pcia. Bs. As.	0	0,0%
Municip. Rosario	0	0,0%
Total	6.834	100,0%

Se excluyen casos de enfermedad profesional - no listada- COVID-19.

Cuadro 10.5: Casos notificados según forma de ocurrencia. Casas particulares. Año 2020

Forma de ocurrencia	Frecuencia	Porcentaje
Caídas de personas	2.703	39,6%
Pisadas, choques o golpes por objetos	1.313	19,2%
Esfuerzos excesivos	918	13,4%
Caídas de objetos	102	1,5%
Atrapamiento por un objeto o entre objetos	65	1,0%
Exposición a, o contacto con, temperaturas extremas	57	0,8%
Exposición a, o contacto con, sustancias nocivas o radiaciones	29	0,4%
Exposición a, o contacto con, la corriente eléctrica	4	0,1%
Otras formas de accidente	1.529	22,4%
Sin datos	114	1,7%
Total	6.834	100,0%

Se excluyen casos de enfermedad profesional - no listada- COVID-19.

La categoría sin datos incluye el total de enfermedades profesionales, para las que no corresponde categorización dentro de esta variable.

Cuadro 10.6: Casos notificados según agente material asociado. Casas particulares. Año 2020

Agente material asociado	Frecuencia	Porcentaje
En el interior (ambiente de trabajo)	2.983	43,6%
Medios de transporte terrestre	1.530	22,4%
En el exterior (ambiente de trabajo)	608	8,9%
Herramientas, implementos y utensilios, a exc. de las herr. eléct. man.	252	3,7%
Medios materiales para el almacenamiento	180	2,6%
Polvos, gases, líquidos y productos químicos, a exc. de los explosivos	85	1,2%
Otras maquinarias	76	1,1%
Medios de ascenso	66	1,0%
Otros aparatos o accesorios	43	0,6%
Ambiente subterráneo	21	0,3%
Instalaciones eléctricas, incluidos los motores eléctricos)	15	0,2%
Hornos, fogones, estufas	11	0,2%
Dispositivos de distribución de materia	10	0,1%
Maquinarias de agricultura, caza, silvicultura y pesca	7	0,1%
Medios de transporte por vía férrea	6	0,1%
Aparatos de izar	5	0,1%
Motores térmicos	5	0,1%
Cilindros de gas	3	0,0%
Sistemas de transmisión	3	0,0%
Otros medios de transporte	2	0,0%
Cabinas	1	0,0%
Compresores y ventiladores	1	0,0%
Motores eléctricos	1	0,0%
Radiaciones	0	0,0%
Explosivos o inflamables	0	0,0%
Plantas refrigeradoras (incluye medios de refrigeración)	0	0,0%
Cámaras (incluye cámaras frigoríficas)	0	0,0%
Elementos de caza	0	0,0%
Otros agentes no clasificados bajo otros epígrafes	920	13,5%
Sin datos	0	0,0%
Total	6.834	100,0%

Se excluyen casos de enfermedad profesional - no listada- COVID-19.

Cuadro 10.7: Casos notificados según sexo y edad. Casas particulares. Año 2020

Edad	Sexo		Total
	Mujer	Varón	
16 a 19	7	1	8
20 a 24	169	20	189
25 a 29	381	32	413
30 a 34	470	26	496
35 a 39	700	46	746
40 a 44	883	30	913
45 a 49	1116	39	1155
50 a 54	1194	33	1227
55 a 59	1075	33	1108
60 a 64	386	28	414
65 y más	142	15	157
Sin datos	8	0	8
Total	6.531	303	6.834

Se excluyen casos de enfermedad profesional - no listada- COVID-19.

Cuadro 10.8: Estadísticos de la edad según sexo. Casas particulares. Año 2020

Edad	Mujer	Varón
Media	46,3	43,8
Mediana	48,0	44
Moda	49	35

Cuadro 10.9: Casos con ILT según rango de días con baja laboral. Casas particulares. Año 2020 (cont.)

Rango de días de baja laboral	Frecuencia	Porcentaje
1 día	75	1,1%
2 días	93	1,4%
3 días	104	1,6%

Cuadro 10.9: Casos con ILT según rango de días con baja laboral. Casas particulares. Año 2020

Rango de días de baja laboral	Frecuencia	Porcentaje
4 días	114	1,7%
5 días	106	1,6%
6 días	120	1,8%
7 días	215	3,2%
8 días	190	2,8%
9 días	152	2,3%
10 días	167	2,5%
11-15 días	689	10,3%
16-20 días	523	7,8%
21-25 días	443	6,6%
26-30 días	427	6,4%
31-35 días	266	4,0%
36-40 días	216	3,2%
41-45 días	240	3,6%
46-50 días	438	6,6%
51-55 días	136	2,0%
56-60 días	177	2,7%
61-120 días	1.093	16,4%
Más de 120 días	684	10,3%
Total	6.668	100,0%

Se excluyen casos de enfermedad profesional - no listada- COVID-19.

Cuadro 10.10: Casos con ILT: estadísticos de los días con baja laboral. Casas particulares. Año 2020

Medidas de resumen	Casos con ILT (excluidos casos mortales)
Media	50,2
Mediana	29,0
Moda	49,0
Desviación estándar	56,1
Total de casos 2020	6.668
Días con baja laboral ajustados (*)	334.887

Se excluyen casos de enfermedad profesional - no listada- COVID-19.

(*) Para los casos en los que la ILT se encontraba pendiente de cierre, se ajustó la variable "días con baja laboral" bajo el supuesto de que tendrían en promedio la misma cantidad de días con baja laboral que aquellos casos con la misma actividad económica y el mismo tamaño de la nómina del empleador/a.

Cuadro 10.11: Casos con Incapacidad Laboral Permanente (ILP): estadísticos de porcentaje de incapacidad. Casos particulares y total del sistema. Año 2020

Estadísticos seleccionados	Casos particulares	Total del sistema
Total casos con ILP	1.008	42.970
Media	6,9	6,4
Mediana	5,8	5,0
Moda	5,0	5
Desvío estándar	4,8	4,9

Se excluyen casos de enfermedad profesional - no listada- COVID-19.

Cuadro 10.12: Casos con incapacidad según sexo y rango de porcentaje de incapacidad. Casos particulares. Año 2020

Rango de % de incapacidad	Mujer		Varón		Total	
	Frecuencia	Porcentaje	Frecuencia	Porcentaje	Frecuencia	Porcentaje
Hasta el 10%	796	83,2%	36	70,6%	832	82,5%
Mayor al 10% y menor o igual al 20%	147	15,4%	10	19,6%	157	15,6%
Mayor al 20% y menor o igual al 30%	12	1,3%	4	7,8%	16	1,6%
Mayor al 30% y menor o igual al 40%	2	0,2%	1	2,0%	3	0,3%
Mayor al 40% y menor o igual al 50%	0	0,0%	0	0,0%	0	0,0%
Mayor al 50% y menor al 66%	0	0,0%	0	0,0%	0	0,0%
Igual o más del 66%	0	0,0%	0	0,0%	0	0,0%
Total	957	100,0%	51	100,0%	1.008	100,0%

Se excluyen casos de enfermedad profesional - no listada- COVID-19.

Cuadro 10.13: Enfermedades profesionales según principales diagnósticos. Casos particulares. Año 2020 (cont.)

Clasificación Internacional de Enfermedades (3 dígitos)	Frecuencia	Porcentaje
Otras dorsopatias (-M52)	28	30,8%
Trastorno de los nervios de las raíces y de los plexos nerviosos	17	18,7%
Otros trastornos de los tejidos blandos (- M74, M78)	17	18,7%
Trastornos de los tendones y de la sinovial	15	16,5%
Trastornos neuróticos, trastornos relacionados con el stress y trastornos somatomorfos (- F46 , Y F47)	4	4,4%

Cuadro 10.13: Enfermedades profesionales según principales diagnósticos. Casas particulares. Año 2020

Clasificación Internacional de Enfermedades (3 dígitos)	Frecuencia	Porcentaje
Otros trastornos articulares	4	4,4%
Enfermedades de las venas y de los vasos y ganglios linfáticos, no clasificados en otra parte	2	2,2%
Enfermedades del oído interno	1	1,1%
Hernia	1	1,1%
Artrosis	1	1,1%
Trastornos de los músculos	1	1,1%
Total	91	100%

Se excluyen casos de enfermedad profesional - no listada- COVID-19.

Cuadro 10.14: Enfermedades profesionales según principales agentes causantes. Casas particulares. Año 2020

Agente causante de la enfermedad	Frecuencia	Porcentaje
Posiciones forzadas y gestos repetitivos en el trabajo i (extremidad superior)	54	59,3%
Carga, posiciones forzadas y gestos repetitivos de la columna vertebral lumbosacra	17	18,7%
Posiciones forzadas y gestos repetitivos en el trabajo ii (extremidad superior)	8	8,8%
Aumento de la presión venosa en miembros inferiores	2	2,2%
Aumento de la presión intraabdominal	1	1,1%
Ruido	1	1,1%
Vibraciones de cuerpo entero	1	1,1%
Otros agentes físicos (no incluidos en el decreto 658/96 y sus modificatorios)	4	4,4%
Otros agentes ergonómicos (no incluidos en el decreto 658/96 y sus modificatorios)	3	3,3%
Total	91	100,0%

Se excluyen casos de enfermedad profesional - no listada- COVID-19.

Cuadro 10.15: Enfermedades profesionales según tiempo de exposición al agente causante. Casas particulares. Año 2020

Tiempo de exposición	Frecuencia	Porcentaje
Menos de un mes	51	56,0%
1 mes	13	14,3%
2 a 11 meses	4	4,4%
1 a 4 años	11	12,1%
5 a 9 años	5	5,5%
10 a 14 años	4	4,4%
15 o más años	3	3,3%
Total	91	100,0%

Se excluyen casos de enfermedad profesional - no listada- COVID-19.

Cuadro 10.16: Enfermedades profesionales según antigüedad en el puesto ocupado al momento del diagnóstico de la enfermedad profesional. Casas particulares. Año 2020

Antigüedad	Frecuencia	Porcentaje
Menos de un año	75	82,4%
1 a 4 años	16	17,6%
5 a 9 años	0	0,0%
10 o más años	0	0,0%
Total	91	100,0%

Se excluyen casos de enfermedad profesional - no listada- COVID-19.

Cuadro 10.17: Enfermedades profesionales según tipo de examen diagnóstico de detección de la enfermedad profesional. Casas particulares. Año 2020 (cont.)

Examen de detección de la enfermedad	Frecuencia	Porcentaje
Prestador de ART	36	39,6%
Consulta en obra social	24	26,4%
Consulta en hospital público	20	22,0%
Consulta en sanatorio, clínica o consultorio privado	11	12,1%
Consulta en ámbito público no hospitalario (sala, CAP, etc)	0	0,0%
Por peritaje judicial	0	0,0%
Total	91	100,0%

Se excluyen casos de enfermedad profesional - no listada- COVID-19.

Cuadro 10.18: Indicadores de accidentabilidad de AT y EP. Unidades productivas, casas particulares y Total del sistema. Año 2020

	Unidades productivas	Casas particulares	Total del sistema	
Índice de incidencia (por mil)	26,1	6,7	25,0	
Índices de gravedad	Índice de pérdida (por mil)	970,1	302,0	931,5
	Duración media de las bajas (en días)	37,2	45,2	34,6
Índice de letalidad (por cien mil)	114,6	26,6	113,4	
Índice de incidencia de fallecidas/os (por millón)	32,7	1,8	30,9	
Trabajadoras/es cubiertas/os (promedio anual)	8.965.772	550.120	9.515.892	
Total de casos AT y EP	255.591	3.759	259.350	
Casos con días de baja e incapacidades	234.304	3.679	237.983	
Trabajadoras/es fallecidas/os	293	1	294	
Jornadas no trabajadas	8.698.115	166.153	8.864.268	

Se excluyen casos de enfermedad profesional - no listada- COVID-19.

Cuadro 10.19: Índices de incidencia global, de AT y EP e in itinere (cada mil trabajadoras/es) según provincia. Casas particulares. Año 2020 (cont.)

Provincia	Índice de incidencia global (por mil)	Índice de Incidencia AT y EP (por mil)	Índice de incidencia in itinere (por mil)
C.A.B.A.	4,4	2,9	1,2
Buenos Aires	13,9	7,0	5,6
Catamarca	11,1	7,1	3,6
Chaco	16,2	6,8	7,7
Chubut	11,5	5,2	5,1
Córdoba	18,5	10,4	6,9
Corrientes	9,7	5,9	2,4
Entre Ríos	14,8	9,1	4,8
Formosa	10,1	3,2	5,5
Jujuy	9,6	7,8	1,8
La Pampa	10,5	5,4	5,0
La Rioja	12,6	5,4	5,4
Mendoza	19,8	11,9	6,7

Cuadro 10.19: Índices de incidencia global, de AT y EP e in itinere (cada mil trabajadoras/es) según provincia. Casas particulares. Año 2020

Provincia	Índice de incidencia global (por mil)	Índice de Incidencia AT y EP (por mil)	Índice de incidencia in itinere (por mil)
Misiones	10,7	5,7	3,3
Neuquén	13,4	8,0	5,2
Río Negro	18,1	9,1	8,3
Salta	14,4	6,6	7,4
San Juan	22,1	9,9	10,1
San Luis	20,0	10,6	7,1
Santa Cruz	5,6	2,6	2,6
Santa Fe	18,3	10,7	6,7
Sgo. del Estero	10,5	5,9	3,6
Tierra del Fuego	5,8	1,5	2,9
Tucumán	16,8	8,0	7,7
Total	12,1	6,7	4,5

Se excluyen casos de enfermedad profesional - no listada- COVID-19.

Cuadro 10.20: Casos de enfermedad profesional no listada COVID-19 según sexo y edad. Casas particulares. Año 2020

Edad	Sexo		Total
	Mujer	Varón	
16 a 19	1	0	1
20 a 24	19	0	19
25 a 29	30	1	31
30 a 34	31	1	32
35 a 39	49	1	50
40 a 44	65	1	66
45 a 49	85	2	87
50 a 54	65	0	65
55 a 59	59	0	59
60 a 64	13	0	13
65 y más	11	0	11
Sin datos	0	0	0
Total	428	6	434

Cuadro 10.21: Casos de enfermedad profesional no listada COVID-19 según provincia de ocurrencia. Casas particulares. Año 2020

Provincia de ocurrencia	Frecuencia	Porcentaje
C.A.B.A.	192	44,2%
Buenos Aires	165	38,0%
Santa Fe	25	5,8%
Córdoba	15	3,5%
Río Negro	13	3,0%
Mendoza	6	1,4%
Entre Ríos	4	0,9%
Chaco	4	0,9%
Jujuy	3	0,7%
Neuquén	2	0,5%
Salta	1	0,2%
Santiago del Estero	1	0,2%
Chubut	1	0,2%
La Pampa	1	0,2%
Santa Cruz	1	0,2%
Catamarca	0	0,0%
Corrientes	0	0,0%
La Rioja	0	0,0%
San Juan	0	0,0%
San Luis	0	0,0%
Tucumán	0	0,0%
Formosa	0	0,0%
Misiones	0	0,0%
Tierra del Fuego	0	0,0%
Sin datos	0	0,0%
Total	434	100,0%

Cuadro 10.22: Casos mortales de enfermedad profesional no listada COVID-19 según sexo. Casas particulares. Año 2020

Casos notificados	Sexo		Total
	Mujer	Varón	
Casos mortales notificados	10	0	10
Total de casos notificados	428	6	434

Gráfico 10.1: Evolución de los casos notificados según mes de ocurrencia y tipo de evento. Casas particulares. Año 2020

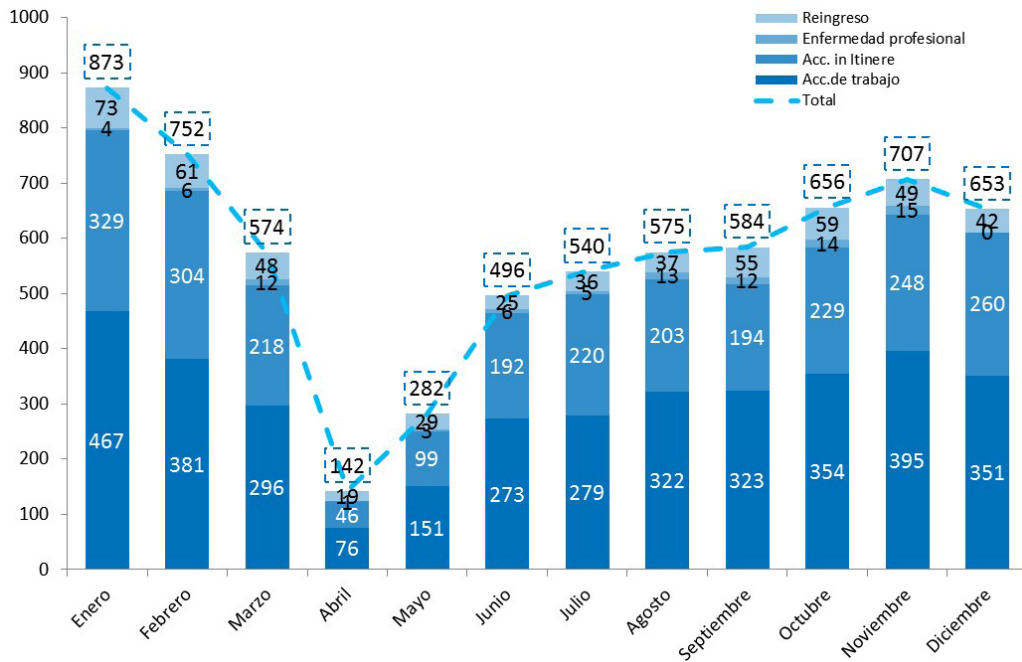

Se excluyen casos de enfermedad profesional - no listada- COVID-19.

Gráfico 10.2. Casos notificados según provincia de ocurrencia y tipo de evento. Casas particulares. Año 2020

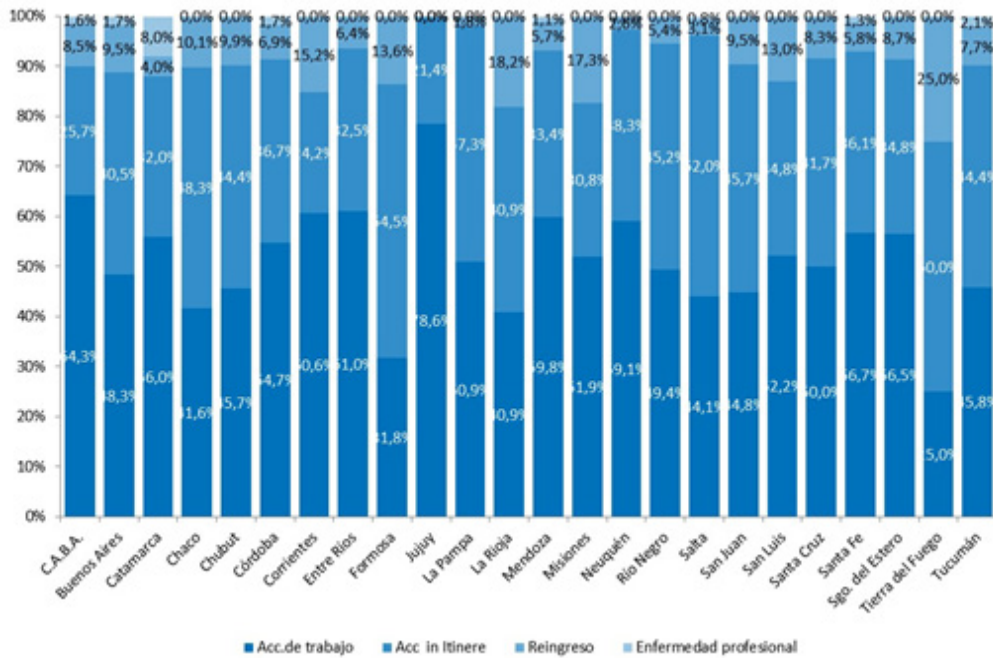

Se excluyen casos de enfermedad profesional - no listada- COVID-19.

Gráfico 10.3. Casos notificados según principales formas de ocurrencia. Casas particulares. Año 2020

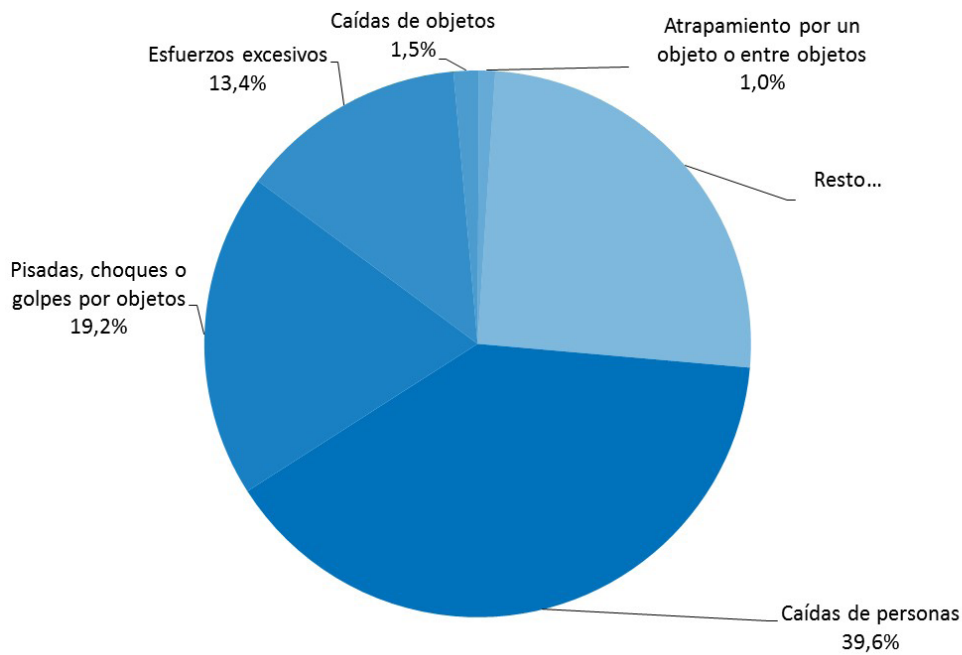

Se excluyen casos de enfermedad profesional - no listada- COVID-19.

Gráfico 10.4. Casos notificados según agente material asociado. Casas particulares. Año 2020

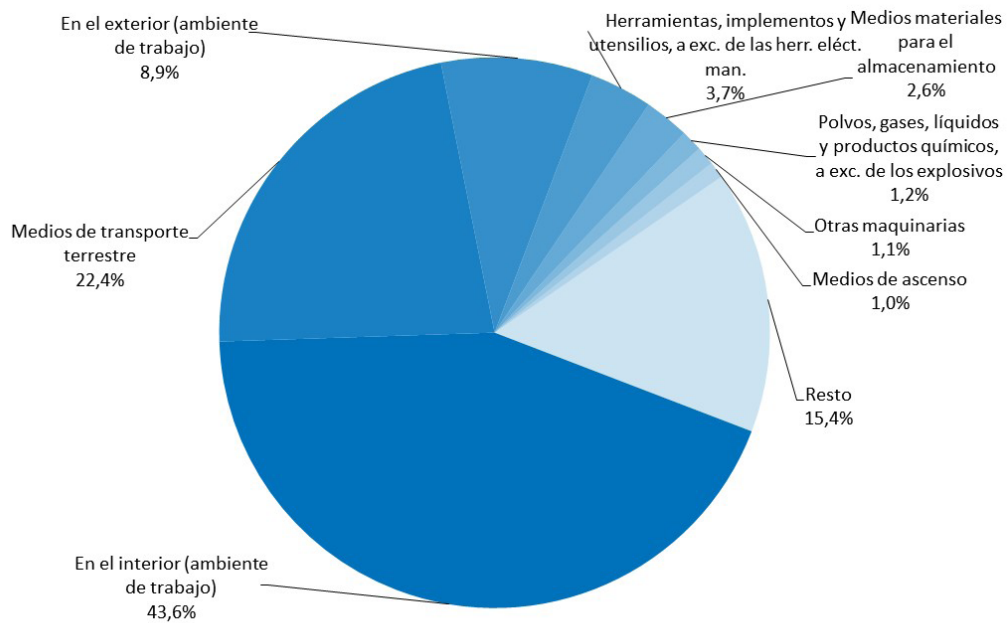

Se excluyen casos de enfermedad profesional - no listada- COVID-19.

Gráfico 10.5. Distribución porcentual de las incapacidades notificadas según tipo de evento y sexo. Casas particulares. Año 2020



Gráfico 10.6: Casos de enfermedad profesional no listada COVID-19 según mes de ocurrencia. Casas particulares. Año 202





Índices de Accidentabilidad

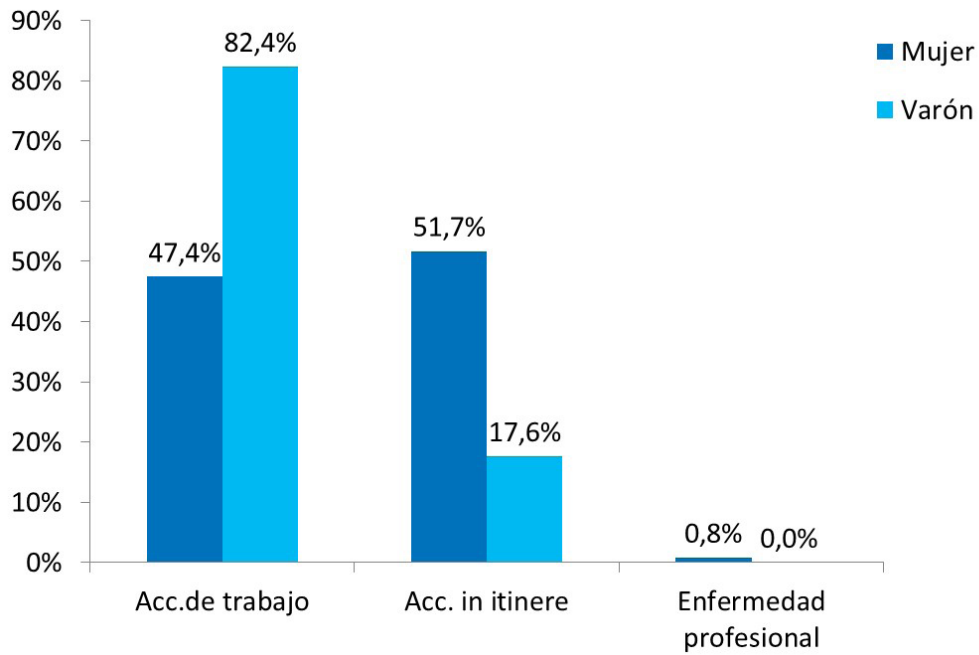
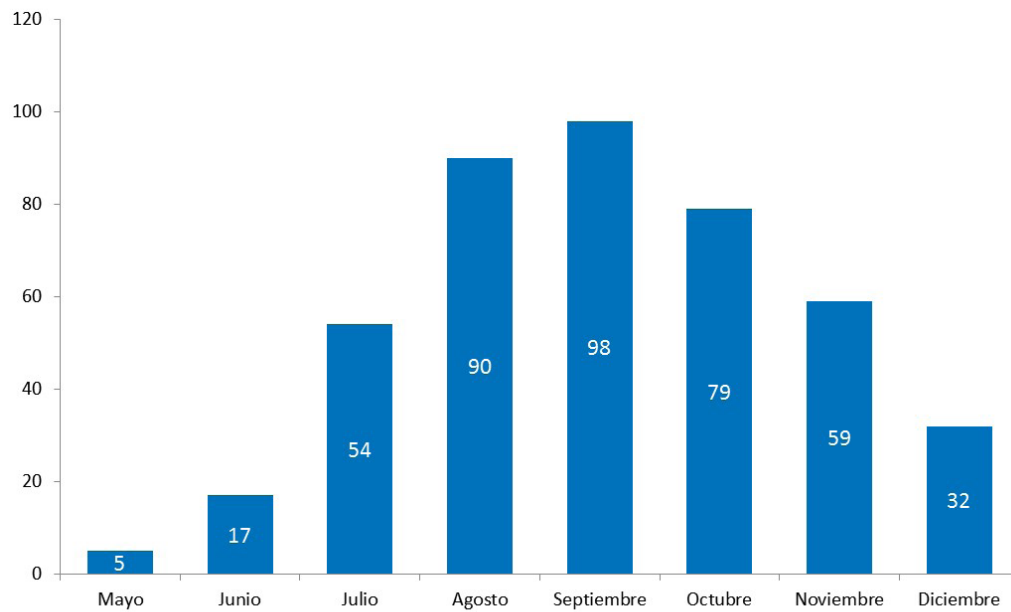

Indicadores anuales globales de accidentabilidad laboral

Cuadro 1.A: Indicadores globales de accidentabilidad según sector económico (3 dígitos del CIU, Revisión 4). Unidades productivas, casas particulares y total del sistema. Año 2020 (cont.)

CIU	Descripción	Trabajadoras y trabajadores con cobertura (promedio)	Total de casos notificados	Casos con días de baja y secuelas incapacitantes	Trabajadoras y trabajadores fallecidos	Índice de incidencia (por mil)	Índice de incidencia de fallecidas y fallecidos (por millón)
011	Cultivos temporales	95.543	6.443	6.230	24	65,2	251,2
012	Cultivos perennes	74.652	4.642	4.541	2	60,8	26,8
013	Producción de semillas y de otras formas de propagación de cultivos agrícolas	5.185	154	150	0	28,9	0,0
014	Cría de animales	100.090	9.660	9.390	24	93,8	239,8
016	Servicios de apoyo agrícolas y pecuarios	59.076	2.867	2.782	8	47,1	135,4
017	Caza, repoblación de animales de caza y servicios de apoyo	123	12	11	0	89,1	0,0
021	Silvicultura	2.320	174	168	0	72,4	0,0
022	Extracción de productos forestales	3.514	230	228	1	64,9	284,6
024	Servicios de apoyo a la silvicultura	2.532	200	196	0	77,4	0,0
031	Pesca y servicios de apoyo	12.899	1.317	1.244	1	96,4	77,5
032	Explotación de criaderos de peces, granjas piscícolas y otros frutos acuáticos (acuicultura)	23	3	2	0	86,0	0,0
051	Extracción y aglomeración de carbón	2.282	28	27	0	11,8	0,0
052	Extracción y aglomeración de lignito	0	0	0	0	-	-

Cuadro 1.A: Indicadores globales de accidentabilidad según sector económico (3 dígitos del CIU, Revisión 4). Unidades productivas, casas particulares y total del sistema. Año 2020 (cont.)

CIU	Descripción	Trabajadoras y trabajadores con cobertura (promedio)	Total de casos notificados	Casos con días de baja y secuelas incapacitantes	Trabajadoras y trabajadores fallecidos	Índice de incidencia (por mil)	Índice de incidencia de fallecidas y fallecidos (por millón)
061	Extracción de petróleo crudo	34.027	771	732	1	21,5	29,4
062	Extracción de gas natural	40	0	0	0	0,0	0,0
071	Extracción de minerales de hierro	60	0	0	0	0,0	0,0
072	Extracción de minerales metalíferos no ferrosos	9.218	151	137	0	14,9	0,0
081	Extracción de piedra, arena y arcillas	5.940	465	427	0	71,9	0,0
089	Explotación de minas y canteras n.c.p.	5.997	257	256	0	42,7	0,0
091	Servicios de apoyo para la extracción de petróleo y gas natural	17.431	792	711	1	40,8	57,4
099	Servicios de apoyo para la minería, excepto para la extracción de petróleo y gas natural	1.514	63	62	0	41,0	0,0
101	Producción y procesamiento de carne y productos cárnicos, excepto pescado	70.969	7.970	7.510	8	105,8	112,7
102	Elaboración de pescado y productos de pescado	8.607	824	796	0	92,5	0,0
103	Preparación de frutas, hortalizas y legumbres	14.459	844	792	3	54,8	207,5
104	Elaboración de aceites y grasas de origen vegetal	21.410	841	791	3	36,9	140,1
105	Elaboración de productos lácteos	33.575	2.571	2.416	5	72,0	148,9
106	Elaboración de productos de molinería, almidones y productos derivados del almidón	18.446	1.357	1.316	3	71,3	162,6
107	Elaboración de productos alimenticios n.c.p.	120.333	7.376	7.009	4	58,2	33,2
108	Elaboración de alimentos preparados para animales	6.311	450	431	0	68,3	0,0

Cuadro 1.A: Indicadores globales de accidentabilidad según sector económico (3 dígitos del CIU, Revisión 4). Unidades productivas, casas particulares y total del sistema. Año 2020 (cont.)

CIU	Descripción	Trabajadoras y trabajadores con cobertura (promedio)	Total de casos notificados	Casos con días de baja y secuelas incapacitantes	Trabajadoras y trabajadores fallecidos	Índice de incidencia (por mil)	Índice de incidencia de fallecidas y fallecidos (por millón)
109	Servicios industriales para la elaboración de alimentos y bebidas	55	2	1	0	18,3	0,0
110	Elaboración de bebidas	51.479	2.659	2.542	7	49,4	136,0
120	Elaboración de productos de tabaco	5.306	185	162	0	30,5	0,0
131	Fabricación de hilados y tejidos, acabado de productos textiles	21.731	1.223	1.145	4	52,7	184,1
139	Fabricación de productos textiles n.c.p.	24.434	1.426	1.346	3	55,1	122,8
141	Confección de prendas de vestir, excepto prendas de piel	32.552	1.019	983	1	30,2	30,7
142	Terminación y teñido de pieles; fabricación de artículos de piel	55	1	1	0	18,3	0,0
143	Fabricación de prendas de vestir de punto	3.173	129	125	0	39,4	0,0
149	Servicios industriales para la industria confeccionista	191	9	9	0	47,1	0,0
151	Curtido y terminación de cueros; fabricación de artículos de marroquinería y talabartería	9.016	653	597	0	66,2	0,0
152	Fabricación de calzado y de sus partes	14.016	443	379	0	27,0	0,0
161	Aserrado y cepillado de madera	10.577	1.044	1.007	4	95,2	378,2
162	Fabricación de productos de madera, corcho, paja y materiales trenzables	12.732	1.166	1.084	0	85,1	0,0
170	Fabricación de papel y de productos de papel	31.804	2.278	2.113	4	66,4	125,8
181	Impresión y servicios relacionados con la impresión	19.403	807	749	1	38,6	51,5
182	Reproducción de grabaciones	223	2	2	0	9,0	0,0

Cuadro 1.A: Indicadores globales de accidentabilidad según sector económico (3 dígitos del CIU, Revisión 4). Unidades productivas, casas particulares y total del sistema. Año 2020 (cont.)

CIU	Descripción	Trabajadoras y trabajadores con cobertura (promedio)	Total de casos notificados	Casos con días de baja y secuelas incapacitantes	Trabajadoras y trabajadores fallecidos	Índice de incidencia (por mil)	Índice de incidencia de fallecidas y fallecidos (por millón)
191	Fabricación de productos de hornos de "coque"	2.553	80	78	0	30,6	0,0
192	Fabricación de productos de la refinación del petróleo	4.293	147	140	0	32,6	0,0
201	Fabricación de sustancias químicas básicas	13.753	685	622	1	45,2	72,7
202	Fabricación de productos químicos n.c.p.	53.186	2.456	2.285	4	43,0	75,2
203	Fabricación de fibras manufacturadas	512	49	34	0	66,5	0,0
204	Servicios industriales para la fabricación de sustancias y productos químicos	32	0	0	0	0,0	0,0
210	Fabricación de productos farmacéuticos, sustancias químicas medicinales y productos botánicos de uso farmacéutico	39.729	1.388	1.312	2	33,0	50,3
221	Fabricación de productos de caucho	11.961	984	918	0	76,7	0,0
222	Fabricación de productos de plástico	48.369	3.887	3.535	1	73,1	20,7
231	Fabricación de vidrio y productos de vidrio	6.502	650	611	1	94,0	153,8
239	Fabricación de productos minerales no metálicos n.c.p.	30.763	2.327	2.134	3	69,4	97,5
241	Industrias básicas de hierro y acero	23.595	1.388	1.203	1	51,0	42,4
242	Fabricación de productos primarios de metales preciosos y metales no ferrosos	2.716	251	239	0	88,0	0,0
243	Fundición de metales	6.827	567	481	1	70,5	146,5
251	Fabricación de productos metálicos para uso estructural, tanques, depósitos y generadores de vapor	26.393	2.541	2.371	7	89,8	265,2

Cuadro 1.A: Indicadores globales de accidentabilidad según sector económico (3 dígitos del CIU, Revisión 4). Unidades productivas, casas particulares y total del sistema. Año 2020 (cont.)

CIU	Descripción	Trabajadoras y trabajadores con cobertura (promedio)	Total de casos notificados	Casos con días de baja y secuelas incapacitantes	Trabajadoras y trabajadores fallecidos	Índice de incidencia (por mil)	Índice de incidencia de fallecidas y fallecidos (por millón)
252	Fabricación de armas y municiones	230	10	9	0	39,2	0,0
259	Fabricación de productos elaborados de metal n.c.p.; servicios de trabajo de metales	54.504	4.289	3.880	7	71,2	128,4
261	Fabricación de componentes electrónicos	1.189	82	81	0	68,1	0,0
262	Fabricación de equipos y productos informáticos	2.342	54	54	0	23,1	0,0
263	Fabricación de equipos de comunicaciones y transmisores de radio y televisión	1.007	43	36	0	35,8	0,0
264	Fabricación de receptores de radio y televisión, aparatos de grabación y reproducción de sonido y video, y productos conexos	6.133	274	249	0	40,6	0,0
265	Fabricación de aparatos e instrumentos para medir, verificar, ensayar, navegar y otros fines, excepto instrumentos de óptica	3.205	104	100	0	31,2	0,0
266	Fabricación de equipo médico y quirúrgico y de aparatos ortopédicos	3.983	190	175	0	43,9	0,0
267	Fabricación de instrumentos de óptica y equipo fotográfico	1.119	23	23	0	20,6	0,0
268	Fabricación de soportes ópticos y magnéticos	3.239	219	198	0	61,1	0,0
271	Fabricación de motores, generadores y transformadores eléctricos y aparatos de distribución y control de la energía eléctrica	10.285	559	498	1	48,4	97,2
272	Fabricación de acumuladores, pilas y baterías primarias	2.055	143	138	0	67,2	0,0
273	Fabricación de hilos y cables aislados	3.183	185	169	0	53,1	0,0
274	Fabricación de lámparas eléctricas y equipo de iluminación	1.877	86	83	0	44,2	0,0

Cuadro 1.A: Indicadores globales de accidentabilidad según sector económico (3 dígitos del CIU, Revisión 4). Unidades productivas, casas particulares y total del sistema. Año 2020 (cont.)

CIU	Descripción	Trabajadoras y trabajadores con cobertura (promedio)	Total de casos notificados	Casos con días de baja y secuelas incapacitantes	Trabajadoras y trabajadores fallecidos	Índice de incidencia (por mil)	Índice de incidencia de fallecidas y fallecidos (por millón)
275	Fabricación de aparatos de uso doméstico n.c.p.	15.758	1.054	972	1	61,7	63,5
279	Fabricación de equipo eléctrico n.c.p.	5.284	260	238	0	45,0	0,0
281	Fabricación de maquinaria y equipo de uso general	17.259	1.219	1.098	1	63,6	57,9
282	Fabricación de maquinaria y equipo de uso especial	31.145	2.464	2.279	1	73,2	32,1
291	Fabricación de vehículos automotores	26.688	1.057	881	0	33,0	0,0
292	Fabricación de carrocerías para vehículos automotores; fabricación de remolques y semirremolques	5.299	569	526	0	99,3	0,0
293	Fabricación de partes, piezas y accesorios para vehículos automotores y sus motores	32.321	2.156	1.990	1	61,6	30,9
301	Construcción y reparación de buques y embarcaciones	9.442	547	514	0	54,4	0,0
302	Fabricación y reparación de locomotoras y de material rodante para transporte ferroviario	692	75	62	1	89,6	1.445,4
303	Fabricación y reparación de aeronaves	2.983	23	21	1	7,0	335,2
309	Fabricación de equipo de transporte n.c.p.	3.339	279	228	0	68,3	0,0
310	Fabricación de muebles y colchones	19.722	1.508	1.401	0	71,0	0,0
321	Fabricación de joyas, "bijouterie" y artículos conexos	372	12	12	0	32,3	0,0
322	Fabricación de instrumentos de música	164	3	3	0	18,3	0,0
323	Fabricación de artículos de deporte	851	26	25	0	29,4	0,0
324	Fabricación de juegos y juguetes	925	48	41	0	44,3	0,0

Cuadro 1.A: Indicadores globales de accidentabilidad según sector económico (3 dígitos del CIU, Revisión 4). Unidades productivas, casas particulares y total del sistema. Año 2020 (cont.)

CIU	Descripción	Trabajadoras y trabajadores con cobertura (promedio)	Total de casos notificados	Casos con días de baja y secuelas incapacitantes	Trabajadoras y trabajadores fallecidos	Índice de incidencia (por mil)	Índice de incidencia de fallecidas y fallecidos (por millón)
329	Industrias manufactureras n.c.p.	8.318	582	549	0	66,0	0,0
331	Reparación y mantenimiento de máquinas y equipo	11.329	856	803	1	70,9	88,3
332	Instalación de maquinaria y equipos industriales	1.774	83	83	0	46,8	0,0
351	Generación, transporte y distribución de energía eléctrica	60.803	2.198	2.054	8	33,8	131,6
352	Fabricación de gas y distribución de combustibles gaseosos por tuberías	6.518	152	126	1	19,3	153,4
353	Suministro de vapor y aire acondicionado	29	1	1	0	34,0	0,0
360	Captación, depuración y distribución de agua	24.087	892	859	1	35,7	41,5
370	Servicios de depuración de aguas residuales, alcantarillado y cloacas	29.069	3.351	3.160	1	108,7	34,4
381	Recolección, transporte, tratamiento y disposición final de residuos	18.091	2.936	2.717	1	150,2	55,3
382	Recuperación de materiales y desechos	12.899	1.472	1.408	0	109,2	0,0
390	Descontaminación y otros servicios de gestión de residuos	4.811	621	575	1	119,5	207,8
410	Construcción de edificios y sus partes	160.074	13.950	13.367	20	83,5	124,9
421	Construcción, reforma y reparación de obras de infraestructura para el transporte	50.864	3.263	3.088	4	60,7	78,6
422	Construcción de proyectos de servicios públicos	36.214	3.172	3.060	5	84,5	138,1
429	Construcción de obras de ingeniería civil n.c.p.	33.855	2.781	2.692	7	79,5	206,8
431	Demolición, movimiento y preparación de terrenos para obras	13.200	973	920	3	69,7	227,3

Cuadro 1.A: Indicadores globales de accidentabilidad según sector económico (3 dígitos del CIIU, Revisión 4). Unidades productivas, casas particulares y total del sistema. Año 2020 (cont.)

CIIU	Descripción	Trabajadoras y trabajadores con cobertura (promedio)	Total de casos notificados	Casos con días de baja y secuelas incapacitantes	Trabajadoras y trabajadores fallecidos	Índice de incidencia (por mil)	Índice de incidencia de fallecidas y fallecidos (por millón)
432	Instalaciones para edificios y obras de ingeniería civil	39.253	3.005	2.895	7	73,8	178,3
433	Terminación de edificios	8.021	641	621	1	77,4	124,7
439	Alquiler de equipo de construcción o demolición dotado de operarios y actividades especializadas de construcción n.c.p.	12.627	1.005	958	2	75,9	158,4
451	Venta de vehículos automotores, excepto motocicletas	45.465	1.289	1.227	2	27,0	44,0
452	Mantenimiento y reparación de vehículos automotores, excepto motocicletas	21.112	1.344	1.270	1	60,2	47,4
453	Venta de partes, piezas y accesorios de vehículos automotores	35.289	1.448	1.389	0	39,4	0,0
454	Venta, mantenimiento y reparación de motocicletas y de sus partes, piezas y accesorios	3.610	140	132	0	36,6	0,0
461	Venta al por mayor en comisión o consignación	80.007	3.676	3.533	9	44,2	112,5
462	Venta al por mayor de materias primas agropecuarias y de animales vivos	9.948	522	502	1	50,5	100,5
463	Venta al por mayor de alimentos, bebidas y tabaco	98.792	5.970	5.778	8	58,5	81,0
464	Venta al por mayor de artículos de uso doméstico y/o personal	92.145	2.565	2.482	3	26,9	32,6
465	Venta al por mayor de máquinas, equipo y materiales conexos	38.081	995	941	1	24,7	26,3
466	Venta al por mayor especializada	53.055	2.748	2.645	5	49,9	94,2
469	Venta al por mayor de mercancías n.c.p.	14.137	590	565	1	40,0	70,7
471	Venta al por menor en comercios no especializados	170.817	10.677	10.386	12	60,8	70,3

Cuadro 1.A: Indicadores globales de accidentabilidad según sector económico (3 dígitos del CIU, Revisión 4). Unidades productivas, casas particulares y total del sistema. Año 2020 (cont.)

CIU	Descripción	Trabajadoras y trabajadores con cobertura (promedio)	Total de casos notificados	Casos con días de baja y secuelas incapacitantes	Trabajadoras y trabajadores fallecidos	Índice de incidencia (por mil)	Índice de incidencia de fallecidas y fallecidos (por millón)
472	Venta al por menor de productos alimenticios, bebidas y tabaco en comercios especializados	77.431	3.971	3.860	13	49,9	167,9
473	Venta al por menor de combustible para vehículos automotores y motocicletas	64.985	2.282	2.219	3	34,1	46,2
474	Venta al por menor de equipos, periféricos, accesorios y programas informáticos; equipos de telecomunicaciones en comercios especializados	12.792	261	248	0	19,4	0,0
475	Venta al por menor de equipos de uso doméstico n.c.p. en comercios especializados	99.124	4.373	4.228	2	42,7	20,2
476	Venta al por menor de bienes culturales y recreativos en comercios especializados	26.966	677	639	1	23,7	37,1
477	Venta al por menor de productos n.c.p., en comercios especializados	168.782	3.934	3.737	5	22,1	29,6
478	Venta al por menor en puestos móviles y mercados	903	31	29	0	32,1	0,0
479	Venta al por menor no realizada en comercios, puestos o mercados	3.731	78	76	0	20,4	0,0
491	Servicio de transporte ferroviario	12.979	807	766	1	59,0	77,0
492	Servicio de transporte automotor	278.545	17.018	16.303	52	58,5	186,7
493	Servicio de transporte por tuberías	2.199	24	23	0	10,5	0,0
501	Servicio de transporte marítimo	4.195	131	126	0	30,0	0,0
502	Servicio de transporte fluvial y lacustre	2.572	97	97	0	37,7	0,0
511	Servicio de transporte aéreo de pasajeros	16.553	198	180	1	10,9	60,4

Cuadro 1.A: Indicadores globales de accidentabilidad según sector económico (3 dígitos del CIIU, Revisión 4). Unidades productivas, casas particulares y total del sistema. Año 2020 (cont.)

CIIU	Descripción	Trabajadoras y trabajadores con cobertura (promedio)	Total de casos notificados	Casos con días de baja y secuelas incapacitantes	Trabajadoras y trabajadores fallecidos	Índice de incidencia (por mil)	Índice de incidencia de fallecidas y fallecidos (por millón)
512	Servicio de transporte aéreo de cargas	458	2	2	0	4,4	0,0
521	Servicios de manipulación de cargas	18.289	920	896	3	49,0	164,0
522	Servicios de almacenamiento y depósito	33.684	1.567	1.482	3	44,0	89,1
523	Servicios de gestión y logística para el transporte de mercaderías	31.251	1.686	1.638	3	52,4	96,0
524	Servicios complementarios para el transporte	58.565	3.767	3.636	3	62,1	51,2
530	Servicios de correos y mensajerías	30.596	2.264	2.212	1	72,3	32,7
551	Servicios de alojamiento, excepto en "camping"	56.249	1.775	1.709	2	30,4	35,6
552	Servicios de alojamiento en "camping"	443	18	18	0	40,6	0,0
561	Servicios de expendio de comidas y bebidas	161.543	6.969	6.774	6	41,9	37,1
562	Servicios de preparación de comidas para empresas y servicios de comidas n.c.p.	20.604	1.270	1.228	0	59,6	0,0
581	Edición	29.758	217	197	0	6,6	0,0
591	Servicios de cinematografía	10.580	110	107	0	10,1	0,0
592	Servicios de grabación de sonido y edición de música	125	0	0	0	0,0	0,0
601	Emisión y retransmisión de radio	14.162	302	290	0	20,5	0,0
602	Servicios de televisión	16.797	487	473	0	28,2	0,0
611	Servicios de telefonía fija	30.545	840	800	1	26,2	32,7
612	Servicios de telefonía móvil	542	13	10	0	18,4	0,0

Cuadro 1.A: Indicadores globales de accidentabilidad según sector económico (3 dígitos del CIU, Revisión 4). Unidades productivas, casas particulares y total del sistema. Año 2020 (cont.)

CIU	Descripción	Trabajadoras y trabajadores con cobertura (promedio)	Total de casos notificados	Casos con días de baja y secuelas incapacitantes	Trabajadoras y trabajadores fallecidos	Índice de incidencia (por mil)	Índice de incidencia de fallecidas y fallecidos (por millón)
613	Servicios de telecomunicaciones vía satélite, excepto transmisión de televisión	28.370	914	894	1	31,5	35,2
614	Servicios de telecomunicación vía "Internet"	2.302	96	90	0	39,1	0,0
619	Servicios de telecomunicaciones n.c.p.	1.702	79	76	0	44,6	0,0
620	Servicios de programación y consultoría informática y actividades conexas	84.385	558	529	0	6,3	0,0
631	Procesamiento de datos, hospedaje y actividades conexas, portales "web"	5.119	61	59	0	11,5	0,0
639	Servicios de agencias de noticias y servicios de información n.c.p.	4.136	114	111	0	26,8	0,0
641	Intermediación monetaria	108.767	663	591	2	5,4	18,4
642	Servicios de sociedades de cartera	3.836	43	39	0	10,2	0,0
643	Fondos y sociedades de inversión y entidades financieras similares	1.224	2	2	0	1,6	0,0
649	Servicios financieros excepto los de la banca central y las entidades financieras	24.522	409	400	0	16,3	0,0
651	Servicios de seguros	91.609	1.523	1.209	0	13,2	0,0
652	Reaseguros	277	1	1	0	3,6	0,0
653	Administración de fondos de pensiones, excepto la seguridad social obligatoria	35	0	0	0	0,0	0,0
661	Servicios auxiliares a la actividad financiera, excepto a los servicios de seguros	11.695	119	113	0	9,7	0,0

Cuadro 1.A: Indicadores globales de accidentabilidad según sector económico (3 dígitos del CIU, Revisión 4). Unidades productivas, casas particulares y total del sistema. Año 2020 (cont.)

CIU	Descripción	Trabajadoras y trabajadores con cobertura (promedio)	Total de casos notificados	Casos con días de baja y secuelas incapacitantes	Trabajadoras y trabajadores fallecidos	Índice de incidencia (por mil)	Índice de incidencia de fallecidas y fallecidos (por millón)
662	Servicios auxiliares a los servicios de seguros	12.376	125	119	0	9,6	0,0
663	Servicios de gestión de fondos a cambio de una retribución o por contrata	1.794	232	216	1	120,4	557,4
681	Servicios inmobiliarios realizados por cuenta propia, con bienes propios o arrendados	60.008	1.919	1.839	4	30,6	66,7
682	Servicios inmobiliarios realizados a cambio de una retribución o por contrata	31.460	1.108	1.051	0	33,4	0,0
691	Servicios jurídicos	24.484	193	187	0	7,6	0,0
692	Servicios de contabilidad, auditoría y asesoría fiscal	35.507	374	361	0	10,2	0,0
702	Servicios de asesoramiento, dirección y gestión empresarial	86.188	3.278	2.588	3	30,0	34,8
711	Servicios de arquitectura e ingeniería y servicios técnicos n.c.p.	48.673	2.017	1.930	6	39,7	123,3
712	Ensayos y análisis técnicos	6.203	162	156	1	25,2	161,2
721	Investigación y desarrollo experimental en el campo de la ingeniería y de las ciencias exactas y naturales	37.651	307	260	0	6,9	0,0
722	Investigación y desarrollo experimental en el campo de las ciencias sociales y las humanidades	267	1	1	0	3,7	0,0
731	Servicios de publicidad	17.511	320	302	0	17,2	0,0
732	Estudio de mercado, realización de encuestas de opinión pública	3.225	50	49	0	15,2	0,0
741	Servicios de diseño especializado	8.122	168	162	0	19,9	0,0
742	Servicios de fotografía	565	9	9	0	15,9	0,0

Cuadro 1.A: Indicadores globales de accidentabilidad según sector económico (3 dígitos del CIU, Revisión 4). Unidades productivas, casas particulares y total del sistema. Año 2020 (cont.)

CIU	Descripción	Trabajadoras y trabajadores con cobertura (promedio)	Total de casos notificados	Casos con días de baja y secuelas incapacitantes	Trabajadoras y trabajadores fallecidos	Índice de incidencia (por mil)	Índice de incidencia de fallecidas y fallecidos (por millón)
749	Actividades profesionales, científicas y técnicas n.c.p.	23.674	526	474	0	20,0	0,0
750	Servicios veterinarios	3.020	94	90	1	29,8	331,1
771	Alquiler de vehículos automotores y equipo de transporte sin conductor ni operarios	2.128	99	93	0	43,7	0,0
772	Alquiler de efectos personales y enseres domésticos	903	38	36	0	39,9	0,0
773	Alquiler de maquinaria y equipo n.c.p., sin personal	9.360	412	389	0	41,6	0,0
774	Arrendamiento y gestión de bienes intangibles no financieros	35	0	0	0	0,0	0,0
780	Obtención y dotación de personal	52.305	513	494	0	9,4	0,0
791	Servicios de agencias de viaje y otras actividades complementarias de apoyo turístico	17.553	204	195	2	11,1	113,9
801	Servicios de seguridad e investigación	146.012	8.725	8.439	20	57,8	137,0
811	Servicio combinado de apoyo a edificios	22.113	1.656	1.546	3	69,9	135,7
812	Servicios de limpieza de edificios	80.729	7.229	6.792	4	84,1	49,5
813	Servicios de jardinería y mantenimiento de espacios verdes	3.600	266	256	0	71,1	0,0
821	Servicios de apoyo a la administración de oficinas y empresas	2.282	63	59	0	25,8	0,0
822	Servicios de "call center"	34.909	859	793	0	22,7	0,0
823	Servicios de organización de convenciones y exposiciones comerciales, excepto culturales y deportivos	111	2	2	0	18,1	0,0
829	Servicios empresariales n.c.p.	34.262	1.525	1.480	1	43,2	29,2

Cuadro 1.A: Indicadores globales de accidentabilidad según sector económico (3 dígitos del CIIU, Revisión 4). Unidades productivas, casas particulares y total del sistema. Año 2020 (cont.)

CIIU	Descripción	Trabajadoras y trabajadores con cobertura (promedio)	Total de casos notificados	Casos con días de baja y secuelas incapacitantes	Trabajadoras y trabajadores fallecidos	Índice de incidencia (por mil)	Índice de incidencia de fallecidas y fallecidos (por millón)
841	Servicios de la Administración Pública	2.095.291	47.965	42.935	54	20,5	25,8
842	Prestación pública de servicios a la comunidad en general	342.712	12.293	11.167	33	32,6	96,3
843	Servicios de la seguridad social obligatoria, excepto obras sociales	12.991	158	128	0	9,9	0,0
851	Enseñanza inicial y primaria	417.127	1.980	1.789	1	4,3	2,4
852	Enseñanza secundaria	49.857	186	174	0	3,5	0,0
853	Enseñanza superior y formación de posgrado	209.079	769	619	2	3,0	9,6
854	Servicios de enseñanza n.c.p.	27.521	190	177	1	6,4	36,3
855	Servicios de apoyo a la educación	179	7	7	0	39,2	0,0
861	Servicios de hospitales	89.542	7.372	5.309	2	59,3	22,3
862	Servicios de atención ambulatoria realizados por médicos y odontólogos	26.801	842	656	2	24,5	74,6
863	Servicios de prácticas de diagnóstico y tratamiento; servicios integrados de consulta, diagnóstico y tratamiento	42.911	1.366	928	0	21,6	0,0
864	Servicios de emergencias y traslados	10.749	537	471	0	43,8	0,0
869	Servicios relacionados con la salud humana n.c.p.	118.015	8.061	5.525	5	46,8	42,4
870	Servicios sociales con alojamiento	24.512	2.196	2.089	0	85,2	0,0
880	Servicios sociales sin alojamiento	2.825	60	58	0	20,5	0,0
900	Servicios artísticos y de espectáculos	8.086	185	177	0	21,9	0,0
910	Servicios de bibliotecas, archivos y museos y servicios culturales n.c.p.	11.511	252	235	1	20,4	86,9
920	Servicios relacionados con juegos de azar y apuestas	29.700	468	453	0	15,3	0,0

Cuadro 1.A: Indicadores globales de accidentabilidad según sector económico (3 dígitos del CIU, Revisión 4). Unidades productivas, casas particulares y total del sistema. Año 2020

CIU	Descripción	Trabajadoras y trabajadores con cobertura (promedio)	Total de casos notificados	Casos con días de baja y secuelas incapacitantes	Trabajadoras y trabajadores fallecidos	Índice de incidencia (por mil)	Índice de incidencia de fallecidas y fallecidos (por millón)
931	Servicios para la práctica deportiva	34.486	1.062	1.012	1	29,3	29,0
939	Servicios de esparcimiento n.c.p.	11.541	274	255	0	22,1	0,0
941	Servicios de organizaciones empresariales, profesionales y de empleadores	28.140	554	530	0	18,8	0,0
942	Servicios de sindicatos	20.852	359	338	1	16,2	48,0
949	Servicios de asociaciones n.c.p.	148.633	3.931	3.642	1	24,5	6,7
951	Reparación y mantenimiento de equipos informáticos y equipos de comunicación	1.934	44	43	0	22,2	0,0
952	Reparación de efectos personales y enseres domésticos	1.335	49	48	0	36,0	0,0
960	Servicios personales n.c.p.	30.553	1.242	1.145	1	37,5	32,7
990	Servicios de organizaciones y órganos extraterritoriales	12.545	345	316	0	25,2	0,0
	Sin datos	1	490	324	0	-	-
Total unidades productivas*		8.965.772	358.749	332.368	507	37,1	56,5
Casas particulares**		550.120	6.834	6.669	5	12,1	9,1
Total sistema		9.515.892	365.583	339.037	512	35,6	53,8

Incluye accidentes de trabajo, enfermedades profesionales, accidentes in itinere y reingresos

Excluye casos de enfermedad profesional - no listada- COVID-19

* Unidades productivas: comprende a una persona, empresa u organización que produce bienes o servicios en el sector privado o público

** Casas particulares: comprende las actividades que se realizan en hogares a través de la contratación a título personal de trabajadoras/es de casas particulares, siendo el mismo hogar el consumidor de los bienes que produce. Corresponde a la categoría de la clasificación del CIU 4ª revisión: servicios de hogares privados que contratan servicio doméstico

Fuente: Elaboración propia en base a información de SRT y AFIP. Año 2020

Superintendencia de Riesgos del Trabajo. Gerencia Técnica. Departamento de Estudios Estadísticos

Indicadores anuales de accidentes de trabajo y enfermedades profesionales (AT y EP)

Cuadro 1.B: Indicadores de AT y EP según sector económico (3 dígitos del CIU, Revisión 4). Unidades productivas, casas particulares y total del sistema. Año 2020 (cont.)

CIU	Descripción	Trabajadoras y trabajadores cubiertos (promedio)	Total de casos notificados	Casos con días de baja y secuelas incapacitantes	Trabajadoras y trabajadores fallecidos	Índice de incidencia (por mil)	Índice de incidencia de fallecidos y fallecidos (por millón)
011	Cultivos temporales	95.543	5.720	5.552	14	58,1	146,5
012	Cultivos perennes	74.652	3.883	3.821	0	51,2	0,0
013	Producción de semillas y de otras formas de propagación de cultivos agrícolas	5.185	118	118	0	22,8	0,0
014	Cría de animales	100.090	8.620	8.425	18	84,2	179,8
016	Servicios de apoyo agrícolas y pecuarios	59.076	2.442	2.382	4	40,3	67,7
017	Caza, repoblación de animales de caza y servicios de apoyo	123	6	5	0	40,5	0,0
021	Silvicultura	2.320	145	141	0	60,8	0,0
022	Extracción de productos forestales	3.514	193	192	1	54,6	284,6
024	Servicios de apoyo a la silvicultura	2.532	163	162	0	64,0	0,0
031	Pesca y servicios de apoyo	12.899	1.077	1.032	1	80,0	77,5
032	Explotación de criaderos de peces, granjas piscícolas y otros frutos acuáticos (acuicultura)	23	3	2	0	86,0	0,0
051	Extracción y aglomeración de carbón	2.282	23	23	0	10,1	0,0
052	Extracción y aglomeración de lignito	0	0	0	0	-	-
061	Extracción de petróleo crudo	34.027	593	565	0	16,6	0,0

Cuadro 1.B: Indicadores de AT y EP según sector económico (3 dígitos del CIIU, Revisión 4). Unidades productivas, casas particulares y total del sistema. Año 2020 (cont.)

CIIU	Descripción	Trabajadoras y trabajadores cubiertos (promedio)	Total de casos notificados	Casos con días de baja y secuelas incapacitantes	Trabajadoras y trabajadores fallecidos	Índice de incidencia (por mil)	Índice de incidencia de fallecidos y fallecidos (por millón)
062	Extracción de gas natural	40	0	0	0	0,0	0,0
071	Extracción de minerales de hierro	60	0	0	0	0,0	0,0
072	Extracción de minerales metálicos no ferrosos	9.218	122	111	0	12,0	0,0
081	Extracción de piedra, arena y arcillas	5.940	394	362	0	60,9	0,0
089	Explotación de minas y canteras n.c.p.	5.997	219	219	0	36,5	0,0
091	Servicios de apoyo para la extracción de petróleo y gas natural	17.431	687	619	0	35,5	0,0
099	Servicios de apoyo para la minería, excepto para la extracción de petróleo y gas natural	1.514	47	46	0	30,4	0,0
101	Producción y procesamiento de carne y productos cárnicos, excepto pescado	70.969	6.294	5.945	3	83,8	42,3
102	Elaboración de pescado y productos de pescado	8.607	666	650	0	75,5	0,0
103	Preparación de frutas, hortalizas y legumbres	14.459	649	612	1	42,3	69,2
104	Elaboración de aceites y grasas de origen vegetal	21.410	653	611	3	28,5	140,1
105	Elaboración de productos lácteos	33.575	2.028	1.903	4	56,7	119,1
106	Elaboración de productos de molinería, almidones y productos derivados del almidón	18.446	1.046	1.019	3	55,2	162,6
107	Elaboración de productos alimenticios n.c.p.	120.333	5.265	5.009	2	41,6	16,6
108	Elaboración de alimentos preparados para animales	6.311	351	335	0	53,1	0,0
109	Servicios industriales para la elaboración de alimentos y bebidas	55	2	1	0	18,3	0,0

Cuadro 1.B: Indicadores de AT y EP según sector económico (3 dígitos del CIU, Revisión 4). Unidades productivas, casas particulares y total del sistema. Año 2020 (cont.)

CIU	Descripción	Trabajadoras y trabajadores cubiertos (promedio)	Total de casos notificados	Casos con días de baja y secuelas incapacitantes	Trabajadoras y trabajadores fallecidos	Índice de incidencia (por mil)	Índice de incidencia de fallecidos y fallecidos (por millón)
110	Elaboración de bebidas	51.479	2.053	1.967	5	38,2	97,1
120	Elaboración de productos de tabaco	5.306	127	110	0	20,7	0,0
131	Fabricación de hilados y tejidos, acabado de productos textiles	21.731	878	829	2	38,1	92,0
139	Fabricación de productos textiles n.c.p.	24.434	982	916	3	37,5	122,8
141	Confección de prendas de vestir, excepto prendas de piel	32.552	572	552	0	17,0	0,0
142	Terminación y teñido de pieles; fabricación de artículos de piel	55	1	1	0	18,3	0,0
143	Fabricación de prendas de vestir de punto	3.173	77	74	0	23,3	0,0
149	Servicios industriales para la industria confeccionista	191	5	5	0	26,2	0,0
151	Curtido y terminación de cueros; fabricación de artículos de marroquinería y talabartería	9.016	510	466	0	51,7	0,0
152	Fabricación de calzado y de sus partes	14.016	283	230	0	16,4	0,0
161	Aserrado y cepillado de madera	10.577	902	875	3	82,7	283,6
162	Fabricación de productos de madera, corcho, paja y materiales trenzables	12.732	930	863	0	67,8	0,0
170	Fabricación de papel y de productos de papel	31.804	1.691	1.556	3	48,9	94,3
181	Impresión y servicios relacionados con la impresión	19.403	557	505	0	26,0	0,0
182	Reproducción de grabaciones	223	1	1	0	4,5	0,0
191	Fabricación de productos de hornos de "coque"	2.553	50	49	0	19,2	0,0
192	Fabricación de productos de la refinación del petróleo	4.293	109	103	0	24,0	0,0

Cuadro 1.B: Indicadores de AT y EP según sector económico (3 dígitos del CIIU, Revisión 4). Unidades productivas, casas particulares y total del sistema. Año 2020 (cont.)

CIIU	Descripción	Trabajadoras y trabajadores cubiertos (promedio)	Total de casos notificados	Casos con días de baja y secuelas incapacitantes	Trabajadoras y trabajadores fallecidos	Índice de incidencia (por mil)	Índice de incidencia de fallecidos y fallecidos (por millón)
201	Fabricación de sustancias químicas básicas	13.753	523	474	0	34,5	0,0
202	Fabricación de productos químicos n.c.p.	53.186	1.760	1.644	4	30,9	75,2
203	Fabricación de fibras manufacturadas	512	40	25	0	48,9	0,0
204	Servicios industriales para la fabricación de sustancias y productos químicos	32	0	0	0	0,0	0,0
210	Fabricación de productos farmacéuticos, sustancias químicas medicinales y productos botánicos de uso farmacéutico	39.729	874	821	0	20,7	0,0
221	Fabricación de productos de caucho	11.961	727	675	0	56,4	0,0
222	Fabricación de productos de plástico	48.369	2.923	2.617	1	54,1	20,7
231	Fabricación de vidrio y productos de vidrio	6.502	507	481	1	74,0	153,8
239	Fabricación de productos minerales no metálicos n.c.p.	30.763	1.903	1.736	3	56,4	97,5
241	Industrias básicas de hierro y acero	23.595	1.156	988	0	41,9	0,0
242	Fabricación de productos primarios de metales preciosos y metales no ferrosos	2.716	197	185	0	68,1	0,0
243	Fundición de metales	6.827	476	396	0	58,0	0,0
251	Fabricación de productos metálicos para uso estructural, tanques, depósitos y generadores de vapor	26.393	2.082	1.947	3	73,8	113,7
252	Fabricación de armas y municiones	230	7	6	0	26,1	0,0
259	Fabricación de productos elaborados de metal n.c.p.; servicios de trabajo de metales	54.504	3.320	2.977	2	54,6	36,7
261	Fabricación de componentes electrónicos	1.189	69	69	0	58,0	0,0

Cuadro 1.B: Indicadores de AT y EP según sector económico (3 dígitos del CIIU, Revisión 4). Unidades productivas, casas particulares y total del sistema. Año 2020 (cont.)

CIIU	Descripción	Trabajadoras y trabajadores cubiertos (promedio)	Total de casos notificados	Casos con días de baja y secuelas incapacitantes	Trabajadoras y trabajadores fallecidos	Índice de incidencia (por mil)	Índice de incidencia de fallecidos y fallecidos (por millón)
262	Fabricación de equipos y productos informáticos	2.342	29	29	0	12,4	0,0
263	Fabricación de equipos de comunicaciones y transmisores de radio y televisión	1.007	21	18	0	17,9	0,0
264	Fabricación de receptores de radio y televisión, aparatos de grabación y reproducción de sonido y video, y productos conexos	6.133	157	150	0	24,5	0,0
265	Fabricación de aparatos e instrumentos para medir, verificar, ensayar, navegar y otros fines, excepto instrumentos de óptica	3.205	64	60	0	18,7	0,0
266	Fabricación de equipo médico y quirúrgico y de aparatos ortopédicos	3.983	124	111	0	27,9	0,0
267	Fabricación de instrumentos de óptica y equipo fotográfico	1.119	15	15	0	13,4	0,0
268	Fabricación de soportes ópticos y magnéticos	3.239	173	158	0	48,8	0,0
271	Fabricación de motores, generadores y transformadores eléctricos y aparatos de distribución y control de la energía eléctrica	10.285	445	389	1	37,8	97,2
272	Fabricación de acumuladores, pilas y baterías primarias	2.055	108	104	0	50,6	0,0
273	Fabricación de hilos y cables aislados	3.183	133	118	0	37,1	0,0
274	Fabricación de lámparas eléctricas y equipo de iluminación	1.877	53	51	0	27,2	0,0
275	Fabricación de aparatos de uso doméstico n.c.p.	15.758	721	656	1	41,6	63,5
279	Fabricación de equipo eléctrico n.c.p.	5.284	185	165	0	31,2	0,0
281	Fabricación de maquinaria y equipo de uso general	17.259	957	848	1	49,1	57,9
282	Fabricación de maquinaria y equipo de uso especial	31.145	2.024	1.860	0	59,7	0,0

Cuadro 1.B: Indicadores de AT y EP según sector económico (3 dígitos del CIIU, Revisión 4). Unidades productivas, casas particulares y total del sistema. Año 2020 (cont.)

CIIU	Descripción	Trabajadoras y trabajadores cubiertos (promedio)	Total de casos notificados	Casos con días de baja y secuelas incapacitantes	Trabajadoras y trabajadores fallecidos	Índice de incidencia (por mil)	Índice de incidencia de fallecidos y fallecidos (por millón)
291	Fabricación de vehículos automotores	26.688	719	559	0	20,9	0,0
292	Fabricación de carrocerías para vehículos automotores; fabricación de remolques y semirremolques	5.299	476	435	0	82,1	0,0
293	Fabricación de partes, piezas y accesorios para vehículos automotores y sus motores	32.321	1.572	1.443	0	44,6	0,0
301	Construcción y reparación de buques y embarcaciones	9.442	458	438	0	46,4	0,0
302	Fabricación y reparación de locomotoras y de material rodante para transporte ferroviario	692	66	53	1	76,6	1.445,4
303	Fabricación y reparación de aeronaves	2.983	13	12	0	4,0	0,0
309	Fabricación de equipo de transporte n.c.p.	3.339	208	158	0	47,3	0,0
310	Fabricación de muebles y colchones	19.722	1.181	1.096	0	55,6	0,0
321	Fabricación de joyas, "bijouterie" y artículos conexos	372	8	8	0	21,5	0,0
322	Fabricación de instrumentos de música	164	3	3	0	18,3	0,0
323	Fabricación de artículos de deporte	851	13	13	0	15,3	0,0
324	Fabricación de juegos y juguetes	925	37	32	0	34,6	0,0
329	Industrias manufactureras n.c.p.	8.318	448	422	0	50,7	0,0
331	Reparación y mantenimiento de máquinas y equipo	11.329	678	635	0	56,1	0,0
332	Instalación de maquinaria y equipos industriales	1.774	58	58	0	32,7	0,0
351	Generación, transporte y distribución de energía eléctrica	60.803	1.714	1.595	8	26,2	131,6

Cuadro 1.B: Indicadores de AT y EP según sector económico (3 dígitos del CIU, Revisión 4). Unidades productivas, casas particulares y total del sistema. Año 2020 (cont.)

CIU	Descripción	Trabajadoras y trabajadores cubiertos (promedio)	Total de casos notificados	Casos con días de baja y secuelas incapacitantes	Trabajadoras y trabajadores fallecidos	Índice de incidencia (por mil)	Índice de incidencia de fallecidos y fallecidos (por millón)
352	Fabricación de gas y distribución de combustibles gaseosos por tuberías	6.518	124	98	1	15,0	153,4
353	Suministro de vapor y aire acondicionado	29	1	1	0	34,0	0,0
360	Captación, depuración y distribución de agua	24.087	669	643	1	26,7	41,5
370	Servicios de depuración de aguas residuales, alcantarillado y cloacas	29.069	2.334	2.162	1	74,4	34,4
381	Recolección, transporte, tratamiento y disposición final de residuos	18.091	2.332	2.140	0	118,3	0,0
382	Recuperación de materiales y desechos	12.899	1.226	1.172	0	90,9	0,0
390	Descontaminación y otros servicios de gestión de residuos	4.811	459	422	0	87,7	0,0
410	Construcción de edificios y sus partes	160.074	10.913	10.512	18	65,7	112,4
421	Construcción, reforma y reparación de obras de infraestructura para el transporte	50.864	2.442	2.333	3	45,9	59,0
422	Construcción de proyectos de servicios públicos	36.214	2.523	2.452	5	67,7	138,1
429	Construcción de obras de ingeniería civil n.c.p.	33.855	2.240	2.177	5	64,3	147,7
431	Demolición, movimiento y preparación de terrenos para obras	13.200	791	752	3	57,0	227,3
432	Instalaciones para edificios y obras de ingeniería civil	39.253	2.344	2.271	5	57,9	127,4
433	Terminación de edificios	8.021	508	496	1	61,8	124,7
439	Alquiler de equipo de construcción o demolición dotado de operarios y actividades especializadas de construcción n.c.p.	12.627	811	774	1	61,3	79,2
451	Venta de vehículos automotores, excepto motocicletas	45.465	771	733	1	16,1	22,0

Cuadro 1.B: Indicadores de AT y EP según sector económico (3 dígitos del CIIU, Revisión 4). Unidades productivas, casas particulares y total del sistema. Año 2020 (cont.)

CIIU	Descripción	Trabajadoras y trabajadores cubiertos (promedio)	Total de casos notificados	Casos con días de baja y secuelas incapacitantes	Trabajadoras y trabajadores fallecidos	Índice de incidencia (por mil)	Índice de incidencia de fallecidos y fallecidos (por millón)
452	Mantenimiento y reparación de vehículos automotores, excepto motocicletas	21.112	1.008	951	1	45,0	47,4
453	Venta de partes, piezas y accesorios de vehículos automotores	35.289	1.063	1.018	0	28,8	0,0
454	Venta, mantenimiento y reparación de motocicletas y de sus partes, piezas y accesorios	3.610	73	69	0	19,1	0,0
461	Venta al por mayor en comisión o consignación	80.007	2.874	2.771	2	34,6	25,0
462	Venta al por mayor de materias primas agropecuarias y de animales vivos	9.948	419	404	1	40,6	100,5
463	Venta al por mayor de alimentos, bebidas y tabaco	98.792	4.421	4.311	4	43,6	40,5
464	Venta al por mayor de artículos de uso doméstico y/o personal	92.145	1.536	1.483	1	16,1	10,9
465	Venta al por mayor de máquinas, equipo y materiales conexos	38.081	739	699	1	18,4	26,3
466	Venta al por mayor especializada	53.055	2.139	2.062	3	38,9	56,5
469	Venta al por mayor de mercancías n.c.p.	14.137	402	388	0	27,4	0,0
471	Venta al por menor en comercios no especializados	170.817	6.979	6.824	1	39,9	5,9
472	Venta al por menor de productos alimenticios, bebidas y tabaco en comercios especializados	77.431	2.759	2.696	2	34,8	25,8
473	Venta al por menor de combustible para vehículos automotores y motocicletas	64.985	1.342	1.304	1	20,1	15,4
474	Venta al por menor de equipos, periféricos, accesorios y programas informáticos; equipos de telecomunicaciones en comercios especializados	12.792	148	141	0	11,0	0,0
475	Venta al por menor de equipos de uso doméstico n.c.p. en comercios especializados	99.124	3.147	3.041	1	30,7	10,1

Cuadro 1.B: Indicadores de AT y EP según sector económico (3 dígitos del CIU, Revisión 4). Unidades productivas, casas particulares y total del sistema. Año 2020 (cont.)

CIU	Descripción	Trabajadoras y trabajadores cubiertos (promedio)	Total de casos notificados	Casos con días de baja y secuelas incapacitantes	Trabajadoras y trabajadores fallecidos	Índice de incidencia (por mil)	Índice de incidencia de fallecidos y fallecidos (por millón)
476	Venta al por menor de bienes culturales y recreativos en comercios especializados	26.966	339	319	1	11,8	37,1
477	Venta al por menor de productos n.c.p., en comercios especializados	168.782	2.019	1.893	2	11,2	11,8
478	Venta al por menor en puestos móviles y mercados	903	24	23	0	25,5	0,0
479	Venta al por menor no realizada en comercios, puestos o mercados	3.731	43	41	0	11,0	0,0
491	Servicio de transporte ferroviario	12.979	608	576	1	44,4	77,0
492	Servicio de transporte automotor	278.545	12.904	12.414	38	44,6	136,4
493	Servicio de transporte por tuberías	2.199	16	15	0	6,8	0,0
501	Servicio de transporte marítimo	4.195	101	100	0	23,8	0,0
502	Servicio de transporte fluvial y lacustre	2.572	80	80	0	31,1	0,0
511	Servicio de transporte aéreo de pasajeros	16.553	136	122	1	7,4	60,4
512	Servicio de transporte aéreo de cargas	458	1	1	0	2,2	0,0
521	Servicios de manipulación de cargas	18.289	715	702	3	38,4	164,0
522	Servicios de almacenamiento y depósito	33.684	1.092	1.045	1	31,0	29,7
523	Servicios de gestión y logística para el transporte de mercaderías	31.251	1.114	1.087	3	34,8	96,0
524	Servicios complementarios para el transporte	58.565	2.783	2.690	2	45,9	34,2
530	Servicios de correos y mensajerías	30.596	1.463	1.432	1	46,8	32,7

Cuadro 1.B: Indicadores de AT y EP según sector económico (3 dígitos del CIU, Revisión 4). Unidades productivas, casas particulares y total del sistema. Año 2020 (cont.)

CIU	Descripción	Trabajadoras y trabajadores cubiertos (promedio)	Total de casos notificados	Casos con días de baja y secuelas incapacitantes	Trabajadoras y trabajadores fallecidos	Índice de incidencia (por mil)	Índice de incidencia de fallecidos y fallecidos (por millón)
551	Servicios de alojamiento, excepto en "camping"	56.249	1.204	1.164	0	20,7	0,0
552	Servicios de alojamiento en "camping"	443	15	15	0	33,9	0,0
561	Servicios de expendio de comidas y bebidas	161.543	4.379	4.271	2	26,4	12,4
562	Servicios de preparación de comidas para empresas y servicios de comidas n.c.p.	20.604	830	800	0	38,8	0,0
581	Edición	29.758	122	111	0	3,7	0,0
591	Servicios de cinematografía	10.580	72	70	0	6,6	0,0
592	Servicios de grabación de sonido y edición de música	125	0	0	0	0,0	0,0
601	Emisión y retransmisión de radio	14.162	200	189	0	13,3	0,0
602	Servicios de televisión	16.797	355	348	0	20,7	0,0
611	Servicios de telefonía fija	30.545	593	571	1	18,7	32,7
612	Servicios de telefonía móvil	542	6	4	0	7,4	0,0
613	Servicios de telecomunicaciones vía satélite, excepto transmisión de televisión	28.370	693	684	0	24,1	0,0
614	Servicios de telecomunicación vía "Internet"	2.302	80	74	0	32,1	0,0
619	Servicios de telecomunicaciones n.c.p.	1.702	57	56	0	32,9	0,0
620	Servicios de programación y consultoría informática y actividades conexas	84.385	288	272	0	3,2	0,0
631	Procesamiento de datos, hospedaje y actividades conexas, portales "web"	5.119	21	20	0	3,9	0,0

Cuadro 1.B: Indicadores de AT y EP según sector económico (3 dígitos del CIIU, Revisión 4). Unidades productivas, casas particulares y total del sistema. Año 2020 (cont.)

CIIU	Descripción	Trabajadoras y trabajadores cubiertos (promedio)	Total de casos notificados	Casos con días de baja y secuelas incapacitantes	Trabajadoras y trabajadores fallecidos	Índice de incidencia (por mil)	Índice de incidencia de fallecidas y fallecidos (por millón)
639	Servicios de agencias de noticias y servicios de información n.c.p.	4.136	81	79	0	19,1	0,0
641	Intermediación monetaria	108.767	278	235	2	2,2	18,4
642	Servicios de sociedades de cartera	3.836	18	17	0	4,4	0,0
643	Fondos y sociedades de inversión y entidades financieras similares	1.224	1	1	0	0,8	0,0
649	Servicios financieros excepto los de la banca central y las entidades financieras	24.522	222	216	0	8,8	0,0
651	Servicios de seguros	91.609	904	618	0	6,7	0,0
652	Reaseguros	277	1	1	0	3,6	0,0
653	Administración de fondos de pensiones, excepto la seguridad social obligatoria	35	0	0	0	0,0	0,0
661	Servicios auxiliares a la actividad financiera, excepto a los servicios de seguros	11.695	60	56	0	4,8	0,0
662	Servicios auxiliares a los servicios de seguros	12.376	55	54	0	4,4	0,0
663	Servicios de gestión de fondos a cambio de una retribución o por contrata	1.794	198	183	0	102,0	0,0
681	Servicios inmobiliarios realizados por cuenta propia, con bienes propios o arrendados	60.008	1.440	1.388	2	23,1	33,3
682	Servicios inmobiliarios realizados a cambio de una retribución o por contrata	31.460	797	757	0	24,1	0,0
691	Servicios jurídicos	24.484	97	96	0	3,9	0,0
692	Servicios de contabilidad, auditoría y asesoría fiscal	35.507	299	288	0	8,1	0,0

Cuadro 1.B: Indicadores de AT y EP según sector económico (3 dígitos del CIU, Revisión 4). Unidades productivas, casas particulares y total del sistema. Año 2020 (cont.)

CIU	Descripción	Trabajadoras y trabajadores cubiertos (promedio)	Total de casos notificados	Casos con días de baja y secuelas incapacitantes	Trabajadoras y trabajadores fallecidos	Índice de incidencia (por mil)	Índice de incidencia de fallecidas y fallecidos (por millón)
702	Servicios de asesoramiento, dirección y gestión empresarial	86.188	2.060	1.419	2	16,5	23,2
711	Servicios de arquitectura e ingeniería y servicios técnicos n.c.p.	48.673	1.568	1.502	6	30,9	123,3
712	Ensayos y análisis técnicos	6.203	127	123	1	19,8	161,2
721	Investigación y desarrollo experimental en el campo de la ingeniería y de las ciencias exactas y naturales	37.651	236	191	0	5,1	0,0
722	Investigación y desarrollo experimental en el campo de las ciencias sociales y las humanidades	267	1	1	0	3,7	0,0
731	Servicios de publicidad	17.511	229	214	0	12,2	0,0
732	Estudio de mercado, realización de encuestas de opinión pública	3.225	21	21	0	6,5	0,0
741	Servicios de diseño especializado	8.122	112	106	0	13,1	0,0
742	Servicios de fotografía	565	2	2	0	3,5	0,0
749	Actividades profesionales, científicas y técnicas n.c.p.	23.674	329	289	0	12,2	0,0
750	Servicios veterinarios	3.020	71	67	1	22,2	331,1
771	Alquiler de vehículos automotores y equipo de transporte sin conductor ni operarios	2.128	66	63	0	29,6	0,0
772	Alquiler de efectos personales y enseres domésticos	903	26	25	0	27,7	0,0
773	Alquiler de maquinaria y equipo n.c.p., sin personal	9.360	328	314	0	33,5	0,0
774	Arrendamiento y gestión de bienes intangibles no financieros	35	0	0	0	0,0	0,0
780	Obtención y dotación de personal	52.305	363	354	0	6,8	0,0

Cuadro 1.B: Indicadores de AT y EP según sector económico (3 dígitos del CIIU, Revisión 4). Unidades productivas, casas particulares y total del sistema. Año 2020 (cont.)

CIIU	Descripción	Trabajadoras y trabajadores cubiertos (promedio)	Total de casos notificados	Casos con días de baja y secuelas incapacitantes	Trabajadoras y trabajadores fallecidos	Índice de incidencia (por mil)	Índice de incidencia de fallecidas y fallecidos (por millón)
791	Servicios de agencias de viaje y otras actividades complementarias de apoyo turístico	17.553	147	140	1	8,0	57,0
801	Servicios de seguridad e investigación	146.012	3.800	3.681	4	25,2	27,4
811	Servicio combinado de apoyo a edificios	22.113	961	888	0	40,2	0,0
812	Servicios de limpieza de edificios	80.729	4.264	3.897	3	48,3	37,2
813	Servicios de jardinería y mantenimiento de espacios verdes	3.600	184	179	0	49,7	0,0
821	Servicios de apoyo a la administración de oficinas y empresas	2.282	39	37	0	16,2	0,0
822	Servicios de "call center"	34.909	320	287	0	8,2	0,0
823	Servicios de organización de convenciones y exposiciones comerciales, excepto culturales y deportivos	111	2	2	0	18,1	0,0
829	Servicios empresariales n.c.p.	34.262	1.061	1.031	0	30,1	0,0
841	Servicios de la Administración Pública	2.095.291	32.488	28.277	24	13,5	11,5
842	Prestación pública de servicios a la comunidad en general	342.712	8.257	7.344	23	21,4	67,1
843	Servicios de la seguridad social obligatoria, excepto obras sociales	12.991	109	81	0	6,2	0,0
851	Enseñanza inicial y primaria	417.127	1.295	1.172	0	2,8	0,0
852	Enseñanza secundaria	49.857	121	112	0	2,2	0,0
853	Enseñanza superior y formación de posgrado	209.079	477	344	2	1,6	9,6

Cuadro 1.B: Indicadores de AT y EP según sector económico (3 dígitos del CIIU, Revisión 4). Unidades productivas, casas particulares y total del sistema. Año 2020 (cont.)

CIIU	Descripción	Trabajadoras y trabajadores cubiertos (promedio)	Total de casos notificados	Casos con días de baja y secuelas incapacitantes	Trabajadoras y trabajadores fallecidos	Índice de incidencia (por mil)	Índice de incidencia de fallecidos y fallecidos (por millón)
854	Servicios de enseñanza n.c.p.	27.521	119	110	0	4,0	0,0
855	Servicios de apoyo a la educación	179	6	6	0	33,6	0,0
861	Servicios de hospitales	89.542	5.087	3.082	0	34,4	0,0
862	Servicios de atención ambulatoria realizados por médicos y odontólogos	26.801	541	359	1	13,4	37,3
863	Servicios de prácticas de diagnóstico y tratamiento; servicios integrados de consulta, diagnóstico y tratamiento	42.911	919	502	0	11,7	0,0
864	Servicios de emergencias y traslados	10.749	381	319	0	29,7	0,0
869	Servicios relacionados con la salud humana n.c.p.	118.015	5.062	2.610	3	22,1	25,4
870	Servicios sociales con alojamiento	24.512	1.468	1.377	0	56,2	0,0
880	Servicios sociales sin alojamiento	2.825	35	34	0	12,0	0,0
900	Servicios artísticos y de espectáculos	8.086	135	132	0	16,3	0,0
910	Servicios de bibliotecas, archivos y museos y servicios culturales n.c.p.	11.511	175	163	0	14,2	0,0
920	Servicios relacionados con juegos de azar y apuestas	29.700	226	219	0	7,4	0,0
931	Servicios para la práctica deportiva	34.486	790	758	1	22,0	29,0
939	Servicios de esparcimiento n.c.p.	11.541	156	143	0	12,4	0,0
941	Servicios de organizaciones empresariales, profesionales y de empleadores	28.140	365	349	0	12,4	0,0
942	Servicios de sindicatos	20.852	236	221	0	10,6	0,0

Cuadro 1.B: Indicadores de AT y EP según sector económico (3 dígitos del CIU, Revisión 4). Unidades productivas, casas particulares y total del sistema. Año 2020

CIU	Descripción	Trabajadoras y trabajadores cubiertos (promedio)	Total de casos notificados	Casos con días de baja y secuelas incapacitantes	Trabajadoras y trabajadores fallecidos	Índice de incidencia (por mil)	Índice de incidencia de fallecidas y fallecidos (por millón)
949	Servicios de asociaciones n.c.p.	148.633	2.660	2.426	1	16,3	6,7
951	Reparación y mantenimiento de equipos informáticos y equipos de comunicación	1.934	23	22	0	11,4	0,0
952	Reparación de efectos personales y enseres domésticos	1.335	34	34	0	25,5	0,0
960	Servicios personales n.c.p.	30.553	787	724	1	23,7	32,7
990	Servicios de organizaciones y órganos extraterritoriales	12.545	254	232	0	18,5	0,0
	Sin datos	1	165	144	0	-	-
Total Unidades productivas*		8.965.772	255.591	234.304	293	26,1	32,7
Casas particulares**		550.120	3.759	3.679	1	6,7	1,8
Total sistema		9.515.892	259.350	237.983	294	25,0	30,9

Incluye sólo accidentes de trabajo y enfermedades profesionales (AT y EP). Excluye accidentes in itinere y reingresos

Excluye casos de enfermedad profesional - no listada- COVID-19

* Unidades productivas: comprende a una persona, empresa u organización que produce bienes o servicios en el sector privado o público ** Casas particulares: comprende las actividades que se realizan en hogares a través de la contratación a título personal de trabajadoras/es de casas particulares, siendo el mismo hogar el consumidor de los bienes que produce. Corresponde a la categoría de la clasificación del CIU 4ª revisión: servicios de hogares privados que contratan servicio doméstico

Fuente: Elaboración propia en base a información de SRT y AFIP. Año 2020

Superintendencia de Riesgos del Trabajo. Gerencia Técnica. Departamento de Estudios Estadísticos

Indicadores anuales globales de accidentabilidad laboral

Cuadro 2.A: Indicadores globales de accidentabilidad según sector económico (6 dígitos del CIU, Revisión 4). Unidades productivas, casas particulares y total del sistema. Año 2020 (cont.)

CIU	Descripción	Trabajadoras y trabajadores con cobertura (promedio)	Total de casos notificados	Casos con días de baja y secuelas incapacitantes	Trabajadoras y trabajadores fallecidos	Índice de incidencia (por mil)	Índice de incidencia de fallecidas y fallecidos (por millón)
011111	Cultivo de arroz	1.739	157	154	1	88,6	575,0
011112	Cultivo de trigo	11.688	900	870	6	74,4	513,4
011119	Cultivo de cereales n.c.p., excepto los de uso forrajero	13.678	931	894	4	65,4	292,4
011121	Cultivo de maíz	1.280	113	110	0	86,0	0,0
011129	Cultivo de cereales de uso forrajero n.c.p.	662	36	35	0	52,9	0,0
011130	Cultivo de pastos de uso forrajero	735	43	41	1	55,8	1.360,2
011211	Cultivo de soja	22.698	1.569	1.494	4	65,8	176,2
011291	Cultivo de girasol	315	20	19	0	60,4	0,0
011299	Cultivo de oleaginosas n.c.p. excepto soja y girasol	3.714	339	331	0	89,1	0,0
011310	Cultivo de papa, batata y mandioca	3.715	196	185	0	49,8	0,0
011321	Cultivo de tomate	924	24	23	0	24,9	0,0
011329	Cultivo de bulbos, brotes, raíces y hortalizas de fruto n.c.p.	8.566	454	440	1	51,4	116,7
011331	Cultivo de hortalizas de hoja y de otras hortalizas frescas	1.822	99	97	1	53,2	548,8
011341	Cultivo de legumbres frescas	31	2	2	0	64,0	0,0
011342	Cultivo de legumbres secas	2.001	108	104	1	52,0	499,9

Cuadro 2.A: Indicadores globales de accidentabilidad según sector económico (6 dígitos del CIIU, Revisión 4). Unidades productivas, casas particulares y total del sistema. Año 2020 (cont.)

CIIU	Descripción	Trabajadoras y trabajadores con cobertura (promedio)	Total de casos notificados	Casos con días de baja y secuelas incapacitantes	Trabajadoras y trabajadores fallecidos	Índice de incidencia (por mil)	Índice de incidencia de fallecidos y fallecidos (por millón)
011400	Cultivo de tabaco	14.775	1.095	1.086	4	73,5	270,7
011501	Cultivo de algodón	1.480	81	79	1	53,4	675,6
011509	Cultivo de plantas para la obtención de fibras n.c.p.	3.833	172	164	0	42,8	0,0
011911	Cultivo de flores	1.030	69	69	0	67,0	0,0
011912	Cultivo de plantas ornamentales	745	25	23	0	30,9	0,0
011990	Cultivos temporales n.c.p.	114	10	10	0	88,0	0,0
012110	Cultivo de vid para vinificar	18.045	1.079	1.047	0	58,0	0,0
012121	Cultivo de uva de mesa	5.088	206	205	0	40,3	0,0
012200	Cultivo de frutas cítricas	6.896	348	341	0	49,5	0,0
012311	Cultivo de manzana y pera	22.393	1.607	1.576	2	70,4	89,3
012319	Cultivo de frutas de pepita n.c.p.	1.786	110	110	0	61,6	0,0
012320	Cultivo de frutas de carozo	1.561	102	99	0	63,4	0,0
012410	Cultivo de frutas tropicales y subtropicales	2.230	144	141	0	63,2	0,0
012420	Cultivo de frutas secas	1.466	142	140	0	95,5	0,0
012490	Cultivo de frutas n.c.p.	2.735	106	106	0	38,8	0,0
012510	Cultivo de caña de azúcar	4.094	237	231	0	56,4	0,0
012590	Cultivo de plantas sacaríferas n.c.p.	50	2	2	0	40,1	0,0
012600	Cultivo de frutos oleaginosos	210	26	24	0	114,5	0,0

Cuadro 2.A: Indicadores globales de accidentabilidad según sector económico (6 dígitos del CIU, Revisión 4). Unidades productivas, casas particulares y total del sistema. Año 2020 (cont.)

CIU	Descripción	Trabajadoras y trabajadores con cobertura (promedio)	Total de casos notificados	Casos con días de baja y secuelas incapacitantes	Trabajadoras y trabajadores fallecidos	Índice de incidencia (por mil)	Índice de incidencia de fallecidas y fallecidos (por millón)
012701	Cultivo de yerba mate	7.241	498	486	0	67,1	0,0
012709	Cultivo de té y otras plantas cuyas hojas se utilizan para preparar infusiones	434	14	14	0	32,2	0,0
012800	Cultivo de especias y de plantas aromáticas y medicinales	93	6	6	0	64,6	0,0
012900	Cultivos perennes n.c.p.	331	15	13	0	39,3	0,0
013011	Producción de semillas híbridas de cereales y oleaginosas	2.164	41	39	0	18,0	0,0
013012	Producción de semillas varietales o autofecundadas de cereales, oleaginosas, y forrajeras	622	30	30	0	48,3	0,0
013013	Producción de semillas de hortalizas y legumbres, flores y plantas ornamentales y árboles frutales	393	12	12	0	30,6	0,0
013019	Producción de semillas de cultivos agrícolas n.c.p.	1.315	18	16	0	12,2	0,0
013020	Producción de otras formas de propagación de cultivos agrícolas	693	53	53	0	76,5	0,0
014113	Cría de ganado bovino, excepto la realizada en cabañas y para la producción de leche	56.977	5.810	5.682	15	99,7	263,3
014114	Invernada de ganado bovino excepto el engorde en corrales (Feed-Lot)	5.894	676	647	1	109,8	169,7
014115	Engorde en corrales (Feed-Lot)	1.434	141	139	0	97,0	0,0
014121	Cría de ganado bovino realizada en cabañas	1.998	206	203	0	101,6	0,0
014211	Cría de ganado equino, excepto la realizada en haras	968	72	68	1	70,3	1.033,5
014221	Cría de ganado equino realizada en haras	1.203	82	81	1	67,3	831,3
014300	Cría de camélidos	1.386	78	76	0	54,9	0,0

Cuadro 2.A: Indicadores globales de accidentabilidad según sector económico (6 dígitos del CIU, Revisión 4). Unidades productivas, casas particulares y total del sistema. Año 2020 (cont.)

CIU	Descripción	Trabajadoras y trabajadores con cobertura (promedio)	Total de casos notificados	Casos con días de baja y secuelas incapacitantes	Trabajadoras y trabajadores fallecidos	Índice de incidencia (por mil)	Índice de incidencia de fallecidas y fallecidos (por millón)
014410	Cría de ganado ovino -excepto en cabañas y para la producción de lana y leche-	2.741	172	169	0	61,7	0,0
014420	Cría de ganado ovino realizada en cabañas	100	7	7	0	70,2	0,0
014430	Cría de ganado caprino -excepto la realizada en cabañas y para producción de pelos y de leche-	52	3	2	0	38,7	0,0
014440	Cría de ganado caprino realizada en cabañas	0	0	0	0	0	0
014510	Cría de ganado porcino, excepto la realizada en cabañas	3.785	326	317	1	83,8	264,2
014520	Cría de ganado porcino realizado en cabañas	149	14	14	0	94,1	0,0
014610	Producción de leche bovina	10.793	1.102	1.057	2	97,9	185,3
014620	Producción de leche de oveja y de cabra	180	10	10	0	55,7	0,0
014710	Producción de lana y pelo de oveja y cabra (cruda)	567	30	29	0	51,2	0,0
014720	Producción de pelos de ganado n.c.p.	11	2	2	0	177,8	0,0
014810	Cría de aves de corral, excepto para la producción de huevos	6.821	596	564	1	82,7	146,6
014820	Producción de huevos	3.923	256	249	2	63,5	509,8
014910	Apicultura	607	36	35	0	57,7	0,0
014920	Cunicultura	5	0	0	0	0,0	0,0
014930	Cría de animales pelíferos, pilíferos y plumíferos, excepto de las especies ganaderas	61	2	1	0	16,5	0,0
014990	Cría de animales y obtención de productos de origen animal, n.c.p.	439	39	38	0	86,5	0,0

Cuadro 2.A: Indicadores globales de accidentabilidad según sector económico (6 dígitos del CIIU, Revisión 4). Unidades productivas, casas particulares y total del sistema. Año 2020 (cont.)

CIIU	Descripción	Trabajadoras y trabajadores con cobertura (promedio)	Total de casos notificados	Casos con días de baja y secuelas incapacitantes	Trabajadoras y trabajadores fallecidos	Índice de incidencia (por mil)	Índice de incidencia de fallecidas y fallecidos (por millón)
016111	Servicios de labranza, siembra, transplante y cuidados culturales	4.092	303	294	1	71,8	244,4
016112	Servicios de pulverización, desinfección y fumigación terrestre	4.984	287	276	1	55,4	200,6
016113	Servicios de pulverización, desinfección y fumigación aérea	367	14	12	0	32,7	0,0
016119	Servicios de maquinaria agrícola n.c.p., excepto los de cosecha mecánica	7.460	378	365	3	48,9	402,1
016120	Servicios de cosecha mecánica	10.205	409	401	0	39,3	0,0
016130	Servicios de contratistas de mano de obra agrícola	22.038	834	807	3	36,6	136,1
016140	Servicios de post cosecha	2.696	172	171	0	63,4	0,0
016150	Servicios de procesamiento de semillas para su siembra	72	2	2	0	27,7	0,0
016190	Servicios de apoyo agrícolas n.c.p	5.326	308	302	0	56,7	0,0
016210	Inseminación artificial y servicios n.c.p. para mejorar la reproducción de los animales y el rendimiento de sus productos	200	6	5	0	25,0	0,0
016220	Servicios de contratistas de mano de obra pecuaria	241	20	19	0	79,0	0,0
016230	Servicios de esquila de animales	241	12	12	0	49,8	0,0
016291	Servicios para el control de plagas, baños parasiticidas, etc.	659	58	52	0	78,9	0,0
016292	Albergue y cuidado de animales de terceros	185	13	13	0	70,4	0,0
016299	Servicios de apoyo pecuarios n.c.p.	311	51	51	0	163,9	0,0
017010	Caza y repoblación de animales de caza	74	12	11	0	148,0	0,0
017020	Servicios de apoyo para la caza	49	0	0	0	0,0	0,0

Cuadro 2.A: Indicadores globales de accidentabilidad según sector económico (6 dígitos del CIU, Revisión 4). Unidades productivas, casas particulares y total del sistema. Año 2020 (cont.)

CIU	Descripción	Trabajadoras y trabajadores con cobertura (promedio)	Total de casos notificados	Casos con días de baja y secuelas incapacitantes	Trabajadoras y trabajadores fallecidos	Índice de incidencia (por mil)	Índice de incidencia de fallecidos y fallecidos (por millón)
021010	Plantación de bosques	1.621	118	114	0	70,3	0,0
021020	Repoblación y conservación de bosques nativos y zonas forestadas	86	3	3	0	34,8	0,0
021030	Explotación de viveros forestales	613	53	51	0	83,2	0,0
022010	Extracción de productos forestales de bosques cultivados	1.529	116	116	0	75,9	0,0
022020	Extracción de productos forestales de bosques nativos	1.985	114	112	1	56,4	503,9
024010	Servicios forestales para la extracción de madera	1.468	141	138	0	94,0	0,0
024020	Servicios forestales excepto los servicios para la extracción de madera	1.064	59	58	0	54,5	0,0
031110	Pesca de organismos marinos, excepto cuando es realizada en buques procesadores	7.681	771	734	0	95,6	0,0
031120	Pesca y elaboración de productos marinos realizada a bordo de buques procesadores	4.451	455	422	1	94,8	224,7
031130	Recolección de organismos marinos excepto peces, crustáceos y moluscos	54	3	3	0	55,7	0,0
031200	Pesca continental: fluvial y lacustre	526	86	83	0	157,8	0,0
031300	Servicios de apoyo para la pesca	187	2	2	0	10,7	0,0
032000	Explotación de criaderos de peces, granjas piscícolas y otros frutos acuáticos (acuicultura)	23	3	2	0	86,0	0,0
051000	Extracción y aglomeración de carbón	2.282	28	27	0	11,8	0,0
052000	Extracción y aglomeración de lignito	0	0	0	0	0	0
061000	Extracción de petróleo crudo	34.027	771	732	1	21,5	29,4

Cuadro 2.A: Indicadores globales de accidentabilidad según sector económico (6 dígitos del CIU, Revisión 4). Unidades productivas, casas particulares y total del sistema. Año 2020 (cont.)

CIU	Descripción	Trabajadoras y trabajadores con cobertura (promedio)	Total de casos notificados	Casos con días de baja y secuelas incapacitantes	Trabajadoras y trabajadores fallecidos	Índice de incidencia (por mil)	Índice de incidencia de fallecidos y fallecidos (por millón)
062000	Extracción de gas natural	40	0	0	0	0,0	0,0
071000	Extracción de minerales de hierro	60	0	0	0	0,0	0,0
072100	Extracción de minerales y concentrados de uranio y torio	2.678	18	16	0	6,0	0,0
072910	Extracción de metales preciosos	303	23	22	0	72,6	0,0
072990	Extracción de minerales metalíferos no ferrosos n.c.p., excepto minerales de uranio y torio	6.236	110	99	0	15,9	0,0
081100	Extracción de rocas ornamentales	185	19	17	0	92,1	0,0
081200	Extracción de piedra caliza y yeso	1.403	71	60	0	42,8	0,0
081300	Extracción de arenas, canto rodado y triturados pétreos	3.836	335	316	0	82,4	0,0
081400	Extracción de arcilla y caolín	515	40	34	0	66,0	0,0
089110	Extracción de minerales para la fabricación de abonos excepto turba	1.022	27	26	0	25,4	0,0
089120	Extracción de minerales para la fabricación de productos químicos	274	13	13	0	47,4	0,0
089200	Extracción y aglomeración de turba	211	11	11	0	52,2	0,0
089300	Extracción de sal	1.211	37	37	0	30,6	0,0
089900	Explotación de minas y canteras n.c.p.	3.279	169	169	0	51,5	0,0
091000	Servicios de apoyo para la extracción de petróleo y gas natural	17.431	792	711	1	40,8	57,4
099000	Servicios de apoyo para la minería, excepto para la extracción de petróleo y gas natural	1.514	63	62	0	41,0	0,0
101011	Matanza de ganado bovino	16.361	2.041	1.890	1	115,5	61,1

Cuadro 2.A: Indicadores globales de accidentabilidad según sector económico (6 dígitos del CIU, Revisión 4). Unidades productivas, casas particulares y total del sistema. Año 2020 (cont.)

CIU	Descripción	Trabajadoras y trabajadores con cobertura (promedio)	Total de casos notificados	Casos con días de baja y secuelas incapacitantes	Trabajadoras y trabajadores fallecidos	Índice de incidencia (por mil)	Índice de incidencia de fallecidas y fallecidos (por millón)
101012	Procesamiento de carne de ganado bovino	14.872	2.179	2.027	5	136,3	336,2
101013	Saladero y peladero de cueros de ganado bovino	50	2	2	0	40,1	0,0
101020	Producción y procesamiento de carne de aves	17.697	1.354	1.308	0	73,9	0,0
101030	Elaboración de fiambres y embutidos	14.298	1.579	1.510	0	105,6	0,0
101040	Matanza de ganado excepto el bovino y procesamiento de su carne	3.035	322	309	0	101,8	0,0
101091	Fabricación de aceites y grasas de origen animal	1.888	196	176	1	93,2	529,6
101099	Matanza de animales n.c.p. y procesamiento de su carne, elaboración de subproductos cárnicos n.c.p.	2.767	297	288	1	104,1	361,4
102001	Elaboración de pescados de mar, crustáceos y productos marinos	8.195	785	757	0	92,4	0,0
102002	Elaboración de pescados de ríos y lagunas y otros productos fluviales y lacustres	297	31	31	0	104,3	0,0
102003	Fabricación de aceites, grasas, harinas y productos a base de pescados	115	8	8	0	69,8	0,0
103011	Preparación de conservas de frutas, hortalizas y legumbres	5.152	293	284	1	55,1	194,1
103012	Elaboración y envasado de dulces, mermeladas y jaleas	1.355	144	123	2	90,8	1.476,4
103020	Elaboración de jugos naturales y sus concentrados, de frutas, hortalizas y legumbres (No incluye la elaboración de jugos para diluir o en polvo llamados "sintéticos" o de un contenido en jugos naturales inferior al 50% actividad 110492)	3.924	168	163	0	41,5	0,0
103030	Elaboración de frutas, hortalizas y legumbres congeladas	436	18	15	0	34,4	0,0
103091	Elaboración de hortalizas y legumbres deshidratadas o desecadas, preparación n.c.p. de hortalizas y legumbres	1.904	120	116	0	60,9	0,0

Cuadro 2.A: Indicadores globales de accidentabilidad según sector económico (6 dígitos del CIU, Revisión 4). Unidades productivas, casas particulares y total del sistema. Año 2020 (cont.)

CIU	Descripción	Trabajadoras y trabajadores con cobertura (promedio)	Total de casos notificados	Casos con días de baja y secuelas incapacitantes	Trabajadoras y trabajadores fallecidos	Índice de incidencia (por mil)	Índice de incidencia de fallecidos y fallecidos (por millón)
103099	Elaboración de frutas deshidratadas o desecadas, preparación n.c.p. de frutas	1.688	101	91	0	53,9	0,0
104011	Elaboración de aceites y grasas vegetales sin refinar	16.214	648	605	3	37,3	185,0
104012	Elaboración de aceite de oliva	403	37	36	0	89,4	0,0
104013	Elaboración de aceites y grasas vegetales refinados (No incluye aceite de oliva -actividad 104012-)	4.582	147	141	0	30,8	0,0
104020	Elaboración de margarinas y grasas vegetales comestibles similares	211	9	9	0	42,6	0,0
105010	Elaboración de leches y productos lácteos deshidratados	10.368	765	709	2	68,4	192,9
105020	Elaboración de quesos	10.176	852	794	3	78,0	294,8
105030	Elaboración industrial de helados	6.692	502	481	0	71,9	0,0
105090	Elaboración de productos lácteos n.c.p.	6.339	452	432	0	68,1	0,0
106110	Molienda de trigo	9.205	683	658	2	71,5	217,3
106120	Preparación de arroz	1.236	82	80	0	64,7	0,0
106131	Elaboración de alimentos a base de cereales	2.749	247	239	1	86,9	363,7
106139	Preparación y molienda de legumbres y cereales n.c.p., excepto trigo y arroz y molienda húmeda de maíz	940	57	56	0	59,5	0,0
106200	Elaboración de almidones y productos derivados del almidón, molienda húmeda de maíz	4.316	288	283	0	65,6	0,0
107110	Elaboración de galletitas y bizcochos	13.725	935	886	0	64,6	0,0
107121	Elaboración industrial de productos de panadería, excepto galletitas y bizcochos	19.153	1.166	1.115	0	58,2	0,0

Cuadro 2.A: Indicadores globales de accidentabilidad según sector económico (6 dígitos del CIU, Revisión 4). Unidades productivas, casas particulares y total del sistema. Año 2020 (cont.)

CIU	Descripción	Trabajadoras y trabajadores con cobertura (promedio)	Total de casos notificados	Casos con días de baja y secuelas incapacitantes	Trabajadoras y trabajadores fallecidos	Índice de incidencia (por mil)	Índice de incidencia de fallecidos y fallecidos (por millón)
107129	Elaboración de productos de panadería n.c.p.	17.050	822	796	0	46,7	0,0
107200	Elaboración de azúcar	13.203	838	745	3	56,4	227,2
107301	Elaboración de cacao y chocolate	3.197	193	184	0	57,5	0,0
107309	Elaboración de productos de confitería n.c.p.	12.443	562	526	0	42,3	0,0
107410	Elaboración de pastas alimentarias frescas	7.895	528	508	0	64,3	0,0
107420	Elaboración de pastas alimentarias secas	1.058	99	98	0	92,6	0,0
107500	Elaboración de comidas preparadas para reventa	5.233	311	298	0	57,0	0,0
107911	Tostado, torrado y molienda de café	3.743	265	258	0	68,9	0,0
107912	Elaboración y molienda de hierbas aromáticas y especias	663	37	37	0	55,8	0,0
107920	Preparación de hojas de té	1.800	153	152	0	84,4	0,0
107930	Elaboración de yerba mate	6.194	508	493	1	79,6	161,4
107991	Elaboración de extractos, jarabes y concentrados	2.254	70	67	0	29,7	0,0
107992	Elaboración de vinagres	268	26	25	0	93,2	0,0
107999	Elaboración de productos alimenticios n.c.p.	12.453	863	821	0	65,9	0,0
108000	Elaboración de alimentos preparados para animales	6.311	450	431	0	68,3	0,0
109000	Servicios industriales para la elaboración de alimentos y bebidas	55	2	1	0	18,3	0,0
110100	Destilación, rectificación y mezcla de bebidas espirituosas	1.548	54	47	0	30,4	0,0
110211	Elaboración de mosto	10.378	562	551	0	53,1	0,0

Cuadro 2.A: Indicadores globales de accidentabilidad según sector económico (6 dígitos del CIU, Revisión 4). Unidades productivas, casas particulares y total del sistema. Año 2020 (cont.)

CIU	Descripción	Trabajadoras y trabajadores con cobertura (promedio)	Total de casos notificados	Casos con días de baja y secuelas incapacitantes	Trabajadoras y trabajadores fallecidos	Índice de incidencia (por mil)	Índice de incidencia de fallecidos y fallecidos (por millón)
110212	Elaboración de vinos	8.380	500	481	3	57,4	358,0
110290	Elaboración de sidra y otras bebidas alcohólicas fermentadas	594	71	68	0	114,4	0,0
110300	Elaboración de cerveza, bebidas malteadas y malta	8.710	269	257	0	29,5	0,0
110411	Embotellado de aguas naturales y minerales	3.332	159	148	0	44,4	0,0
110412	Fabricación de sodas	5.772	503	487	2	84,4	346,5
110420	Elaboración de bebidas gaseosas, excepto soda	11.647	452	428	1	36,7	85,9
110491	Elaboración de hielo	721	65	51	1	70,8	1.387,9
110492	Elaboración de bebidas no alcohólicas n.c.p.	397	24	24	0	60,5	0,0
120010	Preparación de hojas de tabaco	1.288	68	67	0	52,0	0,0
120091	Elaboración de cigarrillos	2.448	64	44	0	18,0	0,0
120099	Elaboración de productos de tabaco n.c.p.	1.571	53	51	0	32,5	0,0
131110	Preparación de fibras textiles vegetales, desmotado de algodón	1.885	111	107	1	56,8	530,6
131120	Preparación de fibras animales de uso textil	424	26	23	0	54,2	0,0
131131	Fabricación de hilados textiles de lana, pelos y sus mezclas	454	15	14	0	30,8	0,0
131132	Fabricación de hilados textiles de algodón y sus mezclas	4.378	259	248	0	56,6	0,0
131139	Fabricación de hilados textiles n.c.p., excepto de lana y de algodón	1.337	68	67	0	50,1	0,0
131201	Fabricación de tejidos (telas) planos de lana y sus mezclas, incluye hilanderías y tejedurías integradas	757	55	53	0	70,0	0,0

Cuadro 2.A: Indicadores globales de accidentabilidad según sector económico (6 dígitos del CIU, Revisión 4). Unidades productivas, casas particulares y total del sistema. Año 2020 (cont.)

CIU	Descripción	Trabajadoras y trabajadores con cobertura (promedio)	Total de casos notificados	Casos con días de baja y secuelas incapacitantes	Trabajadoras y trabajadores fallecidos	Índice de incidencia (por mil)	Índice de incidencia de fallecidas y fallecidos (por millón)
131202	Fabricación de tejidos (telas) planos de algodón y sus mezclas, incluye hilanderías y tejedurías integradas	3.495	149	137	2	39,2	572,2
131209	Fabricación de tejidos (telas) planos de fibras textiles n.c.p., incluye hilanderías y tejedurías integradas	3.828	208	195	0	50,9	0,0
131300	Acabado de productos textiles	5.173	332	301	1	58,2	193,3
139100	Fabricación de tejidos de punto	2.204	137	128	0	58,1	0,0
139201	Fabricación de frazadas, mantas, ponchos, colchas, cobertores, etc.	809	24	22	0	27,2	0,0
139202	Fabricación de ropa de cama y mantelería	658	30	27	0	41,0	0,0
139203	Fabricación de artículos de lona y sucedáneos de lona	800	37	35	0	43,7	0,0
139204	Fabricación de bolsas de materiales textiles para productos a granel	1.679	128	122	0	72,7	0,0
139209	Fabricación de artículos confeccionados de materiales textiles n.c.p., excepto prendas de vestir	4.687	276	261	1	55,7	213,4
139300	Fabricación de tapices y alfombras	444	28	26	0	58,5	0,0
139400	Fabricación de cuerdas, cordeles, bramantes y redes	635	43	40	0	63,0	0,0
139900	Fabricación de productos textiles n.c.p.	12.518	723	685	2	54,7	159,8
141110	Confección de ropa interior, prendas para dormir y para la playa	7.630	183	177	0	23,2	0,0
141120	Confección de ropa de trabajo, uniformes y guardapolvos	4.375	218	208	0	47,5	0,0
141130	Confección de prendas de vestir para bebés y niños	2.763	126	122	0	44,2	0,0
141140	Confección de prendas deportivas	3.801	110	104	1	27,4	263,1

Cuadro 2.A: Indicadores globales de accidentabilidad según sector económico (6 dígitos del CIU, Revisión 4). Unidades productivas, casas particulares y total del sistema. Año 2020 (cont.)

CIU	Descripción	Trabajadoras y trabajadores con cobertura (promedio)	Total de casos notificados	Casos con días de baja y secuelas incapacitantes	Trabajadoras y trabajadores fallecidos	Índice de incidencia (por mil)	Índice de incidencia de fallecidas y fallecidos (por millón)
141191	Fabricación de accesorios de vestir excepto de cuero	593	8	8	0	13,5	0,0
141199	Confección de prendas de vestir n.c.p., excepto prendas de piel, cuero y de punto	13.009	369	359	0	27,6	0,0
141201	Fabricación de accesorios de vestir de cuero	209	5	5	0	23,9	0,0
141202	Confección de prendas de vestir de cuero	172	0	0	0	0,0	0,0
142000	Terminación y teñido de pieles, fabricación de artículos de piel	55	1	1	0	18,3	0,0
143010	Fabricación de medias	1.628	52	50	0	30,7	0,0
143020	Fabricación de prendas de vestir y artículos similares de punto	1.544	77	75	0	48,6	0,0
149000	Servicios industriales para la industria confeccionista	191	9	9	0	47,1	0,0
151100	Curtido y terminación de cueros	7.440	603	552	0	74,2	0,0
151200	Fabricación de maletas, bolsos de mano y similares, artículos de talabartería y artículos de cuero n.c.p.	1.575	50	45	0	28,6	0,0
152011	Fabricación de calzado de cuero, excepto calzado deportivo y ortopédico	6.320	188	172	0	27,2	0,0
152021	Fabricación de calzado de materiales n.c.p., excepto calzado deportivo y ortopédico	4.673	128	118	0	25,3	0,0
152031	Fabricación de calzado deportivo	1.351	63	31	0	22,9	0,0
152040	Fabricación de partes de calzado	1.672	64	58	0	34,7	0,0
161001	Aserrado y cepillado de madera nativa	6.073	553	531	1	87,4	164,7
161002	Aserrado y cepillado de madera implantada	4.504	491	476	3	105,7	666,0

Cuadro 2.A: Indicadores globales de accidentabilidad según sector económico (6 dígitos del CIIU, Revisión 4). Unidades productivas, casas particulares y total del sistema. Año 2020 (cont.)

CIIU	Descripción	Trabajadoras y trabajadores con cobertura (promedio)	Total de casos notificados	Casos con días de baja y secuelas incapacitantes	Trabajadoras y trabajadores fallecidos	Índice de incidencia (por mil)	Índice de incidencia de fallecidas y fallecidos (por millón)
162100	Fabricación de hojas de madera para enchapado, fabricación de tableros contrachapados, tableros laminados, tableros de partículas y tableros y paneles n.c.p.	2.152	139	135	0	62,7	0,0
162201	Fabricación de aberturas y estructuras de madera para la construcción	2.463	241	215	0	87,3	0,0
162202	Fabricación de viviendas prefabricadas de madera	739	84	77	0	104,2	0,0
162300	Fabricación de recipientes de madera	1.046	138	135	0	129,1	0,0
162901	Fabricación de ataúdes	560	46	42	0	75,0	0,0
162902	Fabricación de artículos de madera en tornerías	189	13	11	0	58,1	0,0
162903	Fabricación de productos de corcho	122	12	12	0	98,4	0,0
162909	Fabricación de productos de madera n.c.p, fabricación de artículos de paja y materiales trenzables	5.461	493	457	0	83,7	0,0
170101	Fabricación de pasta de madera	1.786	38	35	1	19,6	559,8
170102	Fabricación de papel y cartón excepto envases	6.221	594	560	1	90,0	160,8
170201	Fabricación de papel ondulado y envases de papel	1.909	153	145	1	76,0	523,9
170202	Fabricación de cartón ondulado y envases de cartón	8.544	595	560	0	65,5	0,0
170910	Fabricación de artículos de papel y cartón de uso doméstico e higiénico sanitario	7.394	471	435	1	58,8	135,3
170990	Fabricación de artículos de papel y cartón n.c.p. (No incluye el papel de lija: 239900)	5.950	427	378	0	63,5	0,0
181101	Impresión de diarios y revistas	3.132	79	76	0	24,3	0,0
181109	Impresión n.c.p., excepto de diarios y revistas	12.233	553	510	1	41,7	81,7

Cuadro 2.A: Indicadores globales de accidentabilidad según sector económico (6 dígitos del CIIU, Revisión 4). Unidades productivas, casas particulares y total del sistema. Año 2020 (cont.)

CIIU	Descripción	Trabajadoras y trabajadores con cobertura (promedio)	Total de casos notificados	Casos con días de baja y secuelas incapacitantes	Trabajadoras y trabajadores fallecidos	Índice de incidencia (por mil)	Índice de incidencia de fallecidas y fallecidos (por millón)
181200	Servicios relacionados con la impresión	4.039	175	163	0	40,4	0,0
182000	Reproducción de grabaciones	223	2	2	0	9,0	0,0
191000	Fabricación de productos de hornos de coque	2.553	80	78	0	30,6	0,0
192000	Fabricación de productos de la refinación del petróleo	4.293	147	140	0	32,6	0,0
201110	Fabricación de gases industriales y medicinales comprimidos o licuados	1.252	44	41	0	32,8	0,0
201120	Fabricación de curtientes naturales y sintéticos	1.282	76	59	0	46,0	0,0
201130	Fabricación de materias colorantes básicas, excepto pigmentos preparados	413	24	19	0	46,0	0,0
201140	Fabricación de combustible nuclear, sustancias y materiales radiactivos	631	55	51	0	80,9	0,0
201180	Fabricación de materias químicas inorgánicas básicas n.c.p.	679	42	38	0	56,0	0,0
201190	Fabricación de materias químicas orgánicas básicas n.c.p.	1.151	58	55	0	47,8	0,0
201210	Fabricación de alcohol	2.105	77	75	0	35,6	0,0
201220	Fabricación de biocombustibles excepto alcohol	296	30	28	1	94,8	3.384,1
201300	Fabricación de abonos y compuestos de nitrógeno	802	33	32	0	39,9	0,0
201401	Fabricación de resinas y cauchos sintéticos	2.816	116	109	0	38,7	0,0
201409	Fabricación de materias plásticas en formas primarias n.c.p.	2.327	130	115	0	49,4	0,0
202101	Fabricación de insecticidas, plaguicidas y productos químicos de uso agropecuario	8.884	287	239	2	26,9	225,1

Cuadro 2.A: Indicadores globales de accidentabilidad según sector económico (6 dígitos del CIU, Revisión 4). Unidades productivas, casas particulares y total del sistema. Año 2020 (cont.)

CIU	Descripción	Trabajadoras y trabajadores con cobertura (promedio)	Total de casos notificados	Casos con días de baja y secuelas incapacitantes	Trabajadoras y trabajadores fallecidos	Índice de incidencia (por mil)	Índice de incidencia de fallecidas y fallecidos (por millón)
202200	Fabricación de pinturas, barnices y productos de revestimiento similares, tintas de imprenta y masillas	6.881	317	305	0	44,3	0,0
202311	Fabricación de preparados para limpieza, pulido y saneamiento	3.065	187	177	0	57,7	0,0
202312	Fabricación de jabones y detergentes	5.988	328	305	1	50,9	167,0
202320	Fabricación de cosméticos, perfumes y productos de higiene y tocador	10.673	551	519	1	48,6	93,7
202906	Fabricación de explosivos y productos de pirotecnia	2.199	100	91	0	41,4	0,0
202907	Fabricación de colas, adhesivos, aprestos y cementos excepto los odontológicos obtenidos de sustancias minerales y vegetales	1.202	52	51	0	42,4	0,0
202908	Fabricación de productos químicos n.c.p.	14.294	634	598	0	41,8	0,0
203000	Fabricación de fibras manufacturadas	512	49	34	0	66,5	0,0
204000	Servicios industriales para la fabricación de sustancias y productos químicos	32	0	0	0	0,0	0,0
210010	Fabricación de medicamentos de uso humano y productos farmacéuticos	34.308	1.163	1.094	1	31,9	29,1
210020	Fabricación de medicamentos de uso veterinario	3.521	155	149	1	42,3	284,0
210030	Fabricación de sustancias químicas para la elaboración de medicamentos	736	24	24	0	32,6	0,0
210090	Fabricación de productos de laboratorio y productos botánicos de uso farmacéutico n.c.p.	1.165	46	45	0	38,6	0,0
221110	Fabricación de cubiertas y cámaras	4.772	431	403	0	84,5	0,0
221120	Recauchutado y renovación de cubiertas	1.093	113	104	0	95,2	0,0

Cuadro 2.A: Indicadores globales de accidentabilidad según sector económico (6 dígitos del CIIU, Revisión 4). Unidades productivas, casas particulares y total del sistema. Año 2020 (cont.)

CIIU	Descripción	Trabajadoras y trabajadores con cobertura (promedio)	Total de casos notificados	Casos con días de baja y secuelas incapacitantes	Trabajadoras y trabajadores fallecidos	Índice de incidencia (por mil)	Índice de incidencia de fallecidos y fallecidos (por millón)
221901	Fabricación de autopartes de caucho excepto cámaras y cubiertas	1.634	112	102	0	62,4	0,0
221909	Fabricación de productos de caucho n.c.p.	4.462	328	309	0	69,2	0,0
222010	Fabricación de envases plásticos	15.479	1.384	1.252	1	80,9	64,6
222090	Fabricación de productos plásticos en formas básicas y artículos de plástico n.c.p., excepto muebles	32.890	2.503	2.283	0	69,4	0,0
231010	Fabricación de envases de vidrio	3.180	348	335	1	105,3	314,5
231020	Fabricación y elaboración de vidrio plano	1.427	86	84	0	58,9	0,0
231090	Fabricación de productos de vidrio n.c.p.	1.895	216	192	0	101,3	0,0
239100	Fabricación de productos de cerámica refractaria	392	26	26	0	66,3	0,0
239201	Fabricación de ladrillos	1.844	161	154	0	83,5	0,0
239202	Fabricación de revestimientos cerámicos	2.590	243	208	0	80,3	0,0
239209	Fabricación de productos de arcilla y cerámica no refractaria para uso estructural n.c.p.	1.807	200	192	0	106,3	0,0
239310	Fabricación de artículos sanitarios de cerámica	2.118	111	104	0	49,1	0,0
239391	Fabricación de objetos cerámicos para uso doméstico excepto artefactos sanitarios	499	18	13	0	26,0	0,0
239399	Fabricación de artículos de cerámica no refractaria para uso no estructural n.c.p.	616	45	44	0	71,4	0,0
239410	Elaboración de cemento	4.550	120	103	0	22,6	0,0
239421	Elaboración de yeso	138	6	6	0	43,5	0,0

Cuadro 2.A: Indicadores globales de accidentabilidad según sector económico (6 dígitos del CIU, Revisión 4). Unidades productivas, casas particulares y total del sistema. Año 2020 (cont.)

CIU	Descripción	Trabajadoras y trabajadores con cobertura (promedio)	Total de casos notificados	Casos con días de baja y secuelas incapacitantes	Trabajadoras y trabajadores fallecidos	Índice de incidencia (por mil)	Índice de incidencia de fallecidas y fallecidos (por millón)
239422	Elaboración de cal	1.354	103	88	0	65,0	0,0
239510	Fabricación de mosaicos	1.253	90	86	0	68,6	0,0
239591	Elaboración de hormigón	1.134	132	112	1	98,8	881,8
239592	Fabricación de premoldeadas para la construcción	5.140	480	452	2	87,9	389,1
239593	Fabricación de artículos de cemento, fibrocemento y yeso excepto hormigón y mosaicos	2.439	194	179	0	73,4	0,0
239600	Corte, tallado y acabado de la piedra	2.063	214	191	0	92,6	0,0
239900	Fabricación de productos minerales no metálicos n.c.p.	2.826	184	176	0	62,3	0,0
241001	Laminación y estirado. Producción de lingotes, planchas o barras fabricadas por operadores independientes	12.254	557	446	1	36,4	81,6
241009	Fabricación en industrias básicas de productos de hierro y acero n.c.p.	11.341	831	757	0	66,7	0,0
242010	Elaboración de aluminio primario y semielaborados de aluminio	2.038	184	175	0	85,9	0,0
242090	Fabricación de productos primarios de metales preciosos y metales no ferrosos n.c.p. y sus semielaborados	678	67	64	0	94,3	0,0
243100	Fundición de hierro y acero	2.027	229	188	0	92,8	0,0
243200	Fundición de metales no ferrosos	4.800	338	293	1	61,0	208,3
251101	Fabricación de carpintería metálica	11.560	1.160	1.098	3	95,0	259,5
251102	Fabricación de productos metálicos para uso estructural	10.772	996	907	1	84,2	92,8
251200	Fabricación de tanques, depósitos y recipientes de metal	3.827	365	346	3	90,4	784,0

Cuadro 2.A: Indicadores globales de accidentabilidad según sector económico (6 dígitos del CIU, Revisión 4). Unidades productivas, casas particulares y total del sistema. Año 2020 (cont.)

CIU	Descripción	Trabajadoras y trabajadores con cobertura (promedio)	Total de casos notificados	Casos con días de baja y secuelas incapacitantes	Trabajadoras y trabajadores fallecidos	Índice de incidencia (por mil)	Índice de incidencia de fallecidos y fallecidos (por millón)
251300	Fabricación de generadores de vapor	234	20	20	0	85,3	0,0
252000	Fabricación de armas y municiones	230	10	9	0	39,2	0,0
259100	Forjado, prensado, estampado y laminado de metales, pulvimetalurgia	3.442	300	273	0	79,3	0,0
259200	Tratamiento y revestimiento de metales y trabajos de metales en general	3.472	340	291	0	83,8	0,0
259301	Fabricación de herramientas manuales y sus accesorios	1.538	101	87	0	56,6	0,0
259302	Fabricación de artículos de cuchillería y utensillos de mesa y de cocina	2.023	150	145	0	71,7	0,0
259309	Fabricación de cerraduras, herrajes y artículos de ferretería n.c.p.	2.449	157	123	0	50,2	0,0
259910	Fabricación de envases metálicos	2.705	282	260	1	96,1	369,8
259991	Fabricación de tejidos de alambre	507	29	27	0	53,3	0,0
259992	Fabricación de cajas de seguridad	148	13	12	0	81,1	0,0
259993	Fabricación de productos metálicos de tornería y/o matricería	14.379	1.071	961	2	66,8	139,1
259999	Fabricación de productos elaborados de metal n.c.p.	23.842	1.846	1.701	4	71,3	167,8
261000	Fabricación de componentes electrónicos	1.189	82	81	0	68,1	0,0
262000	Fabricación de equipos y productos informáticos	2.342	54	54	0	23,1	0,0
263000	Fabricación de equipos de comunicaciones y transmisores de radio y televisión	1.007	43	36	0	35,8	0,0
264000	Fabricación de receptores de radio y televisión, aparatos de grabación y reproducción de sonido y video, y productos conexos	6.133	274	249	0	40,6	0,0

Cuadro 2.A: Indicadores globales de accidentabilidad según sector económico (6 dígitos del CIIU, Revisión 4). Unidades productivas, casas particulares y total del sistema. Año 2020 (cont.)

CIIU	Descripción	Trabajadoras y trabajadores con cobertura (promedio)	Total de casos notificados	Casos con días de baja y secuelas incapacitantes	Trabajadoras y trabajadores fallecidos	Índice de incidencia (por mil)	Índice de incidencia de fallecidos y fallecidos (por millón)
265101	Fabricación de instrumentos y aparatos para medir, verificar, ensayar, navegar y otros fines, excepto el equipo de control de procesos industriales	2.344	79	76	0	32,4	0,0
265102	Fabricación de equipo de control de procesos industriales	799	25	24	0	30,0	0,0
265200	Fabricación de relojes	62	0	0	0	0,0	0,0
266010	Fabricación de equipo médico y quirúrgico y de aparatos ortopédicos principalmente electrónicos y/o eléctricos	2.503	119	108	0	43,2	0,0
266090	Fabricación de equipo médico y quirúrgico y de aparatos ortopédicos n.c.p.	1.481	71	67	0	45,2	0,0
267001	Fabricación de equipamiento e instrumentos ópticos y sus accesorios	1.113	23	23	0	20,7	0,0
267002	Fabricación de aparatos y accesorios para fotografía excepto películas, placas y papeles sensibles	6	0	0	0	0,0	0,0
268000	Fabricación de soportes ópticos y magnéticos	3.239	219	198	0	61,1	0,0
271010	Fabricación de motores, generadores y transformadores eléctricos	5.558	336	292	1	52,5	179,9
271020	Fabricación de aparatos de distribución y control de la energía eléctrica	4.726	223	206	0	43,6	0,0
272000	Fabricación de acumuladores, pilas y baterías primarias	2.055	143	138	0	67,2	0,0
273110	Fabricación de cables de fibra óptica	1.188	72	69	0	58,1	0,0
273190	Fabricación de hilos y cables aislados n.c.p.	1.995	113	100	0	50,1	0,0
274000	Fabricación de lámparas eléctricas y equipo de iluminación	1.877	86	83	0	44,2	0,0
275010	Fabricación de cocinas, calefones, estufas y calefactores no eléctricos	4.222	355	328	0	77,7	0,0

Cuadro 2.A: Indicadores globales de accidentabilidad según sector económico (6 dígitos del CIU, Revisión 4). Unidades productivas, casas particulares y total del sistema. Año 2020 (cont.)

CIU	Descripción	Trabajadoras y trabajadores con cobertura (promedio)	Total de casos notificados	Casos con días de baja y secuelas incapacitantes	Trabajadoras y trabajadores fallecidos	Índice de incidencia (por mil)	Índice de incidencia de fallecidas y fallecidos (por millón)
275020	Fabricación de heladeras, "freezers", lavarropas y secarropas	3.040	275	252	0	82,9	0,0
275091	Fabricación de ventiladores, extractores de aire, aspiradoras y similares	1.400	103	93	1	66,4	714,4
275092	Fabricación de planchas, calefactores, hornos eléctricos, tostadoras y otros aparatos generadores de calor	295	11	10	0	34,0	0,0
275099	Fabricación de aparatos de uso doméstico n.c.p.	6.803	310	289	0	42,5	0,0
279000	Fabricación de equipo eléctrico n.c.p.	5.284	260	238	0	45,0	0,0
281100	Fabricación de motores y turbinas, excepto motores para aeronaves, vehículos automotores y motocicletas	94	3	2	0	21,4	0,0
281201	Fabricación de bombas	3.673	196	182	0	49,6	0,0
281301	Fabricación de compresores, grifos y válvulas	1.380	65	51	0	37,0	0,0
281400	Fabricación de cojinetes, engranajes, trenes de engranaje y piezas de transmisión	2.585	176	151	0	58,4	0,0
281500	Fabricación de hornos, hogares y quemadores	545	42	36	0	66,0	0,0
281600	Fabricación de maquinaria y equipo de elevación y manipulación	3.732	426	393	0	105,3	0,0
281700	Fabricación de maquinaria y equipo de oficina, excepto equipo informático	437	13	13	0	29,8	0,0
281900	Fabricación de maquinaria y equipo de uso general n.c.p.	4.813	298	270	1	56,1	207,8
282110	Fabricación de tractores	3.987	376	356	0	89,3	0,0
282120	Fabricación de maquinaria y equipo de uso agropecuario y forestal	6.780	571	525	1	77,4	147,5
282130	Fabricación de implementos de uso agropecuario	627	76	65	0	103,7	0,0

Cuadro 2.A: Indicadores globales de accidentabilidad según sector económico (6 dígitos del CIIU, Revisión 4). Unidades productivas, casas particulares y total del sistema. Año 2020 (cont.)

CIIU	Descripción	Trabajadoras y trabajadores con cobertura (promedio)	Total de casos notificados	Casos con días de baja y secuelas incapacitantes	Trabajadoras y trabajadores fallecidos	Índice de incidencia (por mil)	Índice de incidencia de fallecidas y fallecidos (por millón)
282200	Fabricación de máquinas herramienta	2.748	228	213	0	77,5	0,0
282300	Fabricación de maquinaria metalúrgica	2.412	228	214	0	88,7	0,0
282400	Fabricación de maquinaria para la explotación de minas y canteras y para obras de construcción	2.922	196	183	0	62,6	0,0
282500	Fabricación de maquinaria para la elaboración de alimentos, bebidas y tabaco	3.858	268	238	0	61,7	0,0
282600	Fabricación de maquinaria para la elaboración de productos textiles, prendas de vestir y cueros	343	9	9	0	26,2	0,0
282901	Fabricación de maquinaria para la industria del papel y las artes gráficas	173	13	11	0	63,7	0,0
282909	Fabricación de maquinaria y equipo de uso especial n.c.p.	7.296	499	465	0	63,7	0,0
291000	Fabricación de vehículos automotores	26.688	1.057	881	0	33,0	0,0
292000	Fabricación de carrocerías para vehículos automotores, fabricación de remolques y semirremolques	5.299	569	526	0	99,3	0,0
293011	Rectificación de motores	1.246	89	81	0	65,0	0,0
293090	Fabricación de partes, piezas y accesorios para vehículos automotores y sus motores n.c.p.	31.076	2.067	1.909	1	61,4	32,2
301100	Construcción y reparación de buques	8.750	502	470	0	53,7	0,0
301200	Construcción y reparación de embarcaciones de recreo y deporte	692	45	44	0	63,5	0,0
302000	Fabricación y reparación de locomotoras y de material rodante para transporte ferroviario	692	75	62	1	89,6	1.445,4
303000	Fabricación y reparación de aeronaves	2.983	23	21	1	7,0	335,2

Cuadro 2.A: Indicadores globales de accidentabilidad según sector económico (6 dígitos del CIIU, Revisión 4). Unidades productivas, casas particulares y total del sistema. Año 2020 (cont.)

CIIU	Descripción	Trabajadoras y trabajadores con cobertura (promedio)	Total de casos notificados	Casos con días de baja y secuelas incapacitantes	Trabajadoras y trabajadores fallecidos	Índice de incidencia (por mil)	Índice de incidencia de fallecidas y fallecidos (por millón)
309100	Fabricación de motocicletas	2.341	195	149	0	63,7	0,0
309200	Fabricación de bicicletas y de sillones de ruedas ortopédicos	715	55	51	0	71,3	0,0
309900	Fabricación de equipo de transporte n.c.p.	283	29	28	0	98,9	0,0
310010	Fabricación de muebles y partes de muebles, principalmente de madera	10.725	810	749	0	69,8	0,0
310020	Fabricación de muebles y partes de muebles, excepto los que son principalmente de madera (metal, plástico, etc.)	4.339	371	337	0	77,7	0,0
310030	Fabricación de somieres y colchones	4.658	327	315	0	67,6	0,0
321011	Fabricación de joyas finas y artículos conexos	162	3	3	0	18,6	0,0
321012	Fabricación de objetos de platería	77	5	5	0	65,1	0,0
321020	Fabricación de bijouterie	133	4	4	0	30,0	0,0
322001	Fabricación de instrumentos de música	164	3	3	0	18,3	0,0
323001	Fabricación de artículos de deporte	851	26	25	0	29,4	0,0
324000	Fabricación de juegos y juguetes	925	48	41	0	44,3	0,0
329010	Fabricación de lápices, lapiceras, bolígrafos, sellos y artículos similares para oficinas y artistas	223	3	3	0	13,4	0,0
329020	Fabricación de escobas, cepillos y pinceles	427	28	25	0	58,5	0,0
329030	Fabricación de carteles, señales e indicadores -eléctricos o no-	839	109	103	0	122,7	0,0
329040	Fabricación de equipo de protección y seguridad, excepto calzado	211	27	27	0	128,2	0,0

Cuadro 2.A: Indicadores globales de accidentabilidad según sector económico (6 dígitos del CIU, Revisión 4). Unidades productivas, casas particulares y total del sistema. Año 2020 (cont.)

CIU	Descripción	Trabajadoras y trabajadores con cobertura (promedio)	Total de casos notificados	Casos con días de baja y secuelas incapacitantes	Trabajadoras y trabajadores fallecidos	Índice de incidencia (por mil)	Índice de incidencia de fallecidas y fallecidos (por millón)
329090	Industrias manufactureras n.c.p.	6.617	415	391	0	59,1	0,0
331101	Reparación y mantenimiento de productos de metal, excepto maquinaria y equipo	2.110	259	243	0	115,2	0,0
331210	Reparación y mantenimiento de maquinaria de uso general	2.307	157	148	0	64,2	0,0
331220	Reparación y mantenimiento de maquinaria y equipo de uso agropecuario y forestal	2.906	197	185	1	63,7	344,2
331290	Reparación y mantenimiento de maquinaria de uso especial n.c.p.	473	41	41	0	86,6	0,0
331301	Reparación y mantenimiento de instrumentos médicos, ópticos y de precisión, equipo fotográfico, aparatos para medir, ensayar o navegar, relojes, excepto para uso personal o doméstico	300	9	9	0	30,0	0,0
331400	Reparación y mantenimiento de maquinaria y aparatos eléctricos	858	41	39	0	45,4	0,0
331900	Reparación y mantenimiento de máquinas y equipo n.c.p.	2.374	152	138	0	58,1	0,0
332000	Instalación de maquinaria y equipos industriales	1.774	83	83	0	46,8	0,0
351110	Generación de energía térmica convencional	8.299	309	255	1	30,7	120,5
351120	Generación de energía térmica nuclear	2.869	57	55	0	19,2	0,0
351130	Generación de energía hidráulica	1.075	14	14	0	13,0	0,0
351190	Generación de energía n.c.p.	1.205	30	28	0	23,2	0,0
351201	Transporte de energía eléctrica	2.456	52	50	2	20,4	814,4
351310	Comercio mayorista de energía eléctrica	18.422	682	640	3	34,7	162,9
351320	Distribución de energía eléctrica	26.477	1.054	1.012	2	38,2	75,5

Cuadro 2.A: Indicadores globales de accidentabilidad según sector económico (6 dígitos del CIU, Revisión 4). Unidades productivas, casas particulares y total del sistema. Año 2020 (cont.)

CIU	Descripción	Trabajadoras y trabajadores con cobertura (promedio)	Total de casos notificados	Casos con días de baja y secuelas incapacitantes	Trabajadoras y trabajadores fallecidos	Índice de incidencia (por mil)	Índice de incidencia de fallecidos y fallecidos (por millón)
352010	Fabricación de gas y procesamiento de gas natural	2.676	71	48	0	17,9	0,0
352020	Distribución de combustibles gaseosos por tuberías (No incluye el transporte por gasoductos)	3.843	81	78	1	20,3	260,2
353001	Suministro de vapor y aire acondicionado	29	1	1	0	34,0	0,0
360010	Captación, depuración y distribución de agua de fuentes subterráneas	9.455	443	432	0	45,7	0,0
360020	Captación, depuración y distribución de agua de fuentes superficiales	14.631	449	427	1	29,2	68,3
370000	Servicios de depuración de aguas residuales, alcantarillado y cloacas	29.069	3.351	3.160	1	108,7	34,4
381100	Recolección, transporte, tratamiento y disposición final de residuos no peligrosos	16.655	2.695	2.530	1	151,9	60,0
381200	Recolección, transporte, tratamiento y disposición final de residuos peligrosos	1.436	241	187	0	130,3	0,0
382010	Recuperación de materiales y desechos metálicos	815	66	63	0	77,3	0,0
382020	Recuperación de materiales y desechos no metálicos	12.084	1.406	1.345	0	111,3	0,0
390000	Descontaminación y otros servicios de gestión de residuos	4.811	621	575	1	119,5	207,8
410011	Construcción, reforma y reparación de edificios residenciales	106.341	9.087	8.750	17	82,3	159,9
410021	Construcción, reforma y reparación de edificios no residenciales	53.733	4.863	4.617	3	85,9	55,8
421000	Construcción, reforma y reparación de obras de infraestructura para el transporte	50.864	3.263	3.088	4	60,7	78,6
422100	Perforación de pozos de agua	1.032	96	90	1	87,2	968,9

Cuadro 2.A: Indicadores globales de accidentabilidad según sector económico (6 dígitos del CIIU, Revisión 4). Unidades productivas, casas particulares y total del sistema. Año 2020 (cont.)

CIIU	Descripción	Trabajadoras y trabajadores con cobertura (promedio)	Total de casos notificados	Casos con días de baja y secuelas incapacitantes	Trabajadoras y trabajadores fallecidos	Índice de incidencia (por mil)	Índice de incidencia de fallecidas y fallecidos (por millón)
422200	Construcción, reforma y reparación de redes distribución de electricidad, gas, agua, telecomunicaciones y de otros servicios públicos	35.182	3.076	2.970	4	84,4	113,7
429010	Construcción, reforma y reparación de obras hidráulicas	6.011	474	451	1	75,0	166,4
429090	Construcción de obras de ingeniería civil n.c.p.	27.844	2.307	2.241	6	80,5	215,5
431100	Demolición y voladura de edificios y de sus partes	2.750	236	226	0	82,2	0,0
431210	Movimiento de suelos y preparación de terrenos para obras	8.101	540	512	2	63,2	246,9
431220	Perforación y sondeo, excepto perforación de pozos de petróleo, de gas, de minas e hidráulicos y prospección de yacimientos de petróleo	2.349	197	182	1	77,5	425,6
432110	Instalación de sistemas de iluminación, control y señalización eléctrica para el transporte	5.529	408	391	1	70,7	180,9
432190	Instalación, ejecución y mantenimiento de instalaciones eléctricas, electromecánicas y electrónicas n.c.p.	16.690	1.336	1.289	3	77,2	179,8
432200	Instalaciones de gas, agua, sanitarios y de climatización, con sus artefactos conexos	5.963	413	395	1	66,2	167,7
432910	Instalaciones de ascensores, montacargas y escaleras mecánicas	2.951	230	225	0	76,3	0,0
432920	Aislamiento térmico, acústico, hídrico y antivibratorio	1.464	104	100	1	68,3	683,3
432990	Instalaciones para edificios y obras de ingeniería civil n.c.p.	6.657	514	495	1	74,4	150,2
433010	Instalaciones de carpintería, herrería de obra y artística	2.114	232	222	0	105,0	0,0
433020	Terminación y revestimiento de paredes y pisos	1.768	106	104	0	58,8	0,0
433030	Colocación de cristales en obra	140	18	18	0	128,3	0,0

Cuadro 2.A: Indicadores globales de accidentabilidad según sector económico (6 dígitos del CIIU, Revisión 4). Unidades productivas, casas particulares y total del sistema. Año 2020 (cont.)

CIIU	Descripción	Trabajadoras y trabajadores con cobertura (promedio)	Total de casos notificados	Casos con días de baja y secuelas incapacitantes	Trabajadoras y trabajadores fallecidos	Índice de incidencia (por mil)	Índice de incidencia de fallecidas y fallecidos (por millón)
433040	Pintura y trabajos de decoración	2.102	136	134	1	63,7	475,7
433090	Terminación de edificios n.c.p.	1.897	149	143	0	75,4	0,0
439100	Alquiler de equipo de construcción o demolición dotado de operarios	1.543	116	113	0	73,2	0,0
439910	Hincado de pilotes, cimentación y otros trabajos de hormigón armado	2.279	234	217	0	95,2	0,0
439990	Actividades especializadas de construcción n.c.p.	8.805	655	628	2	71,3	227,1
451110	Venta de autos, camionetas y utilitarios nuevos	34.407	918	878	2	25,5	58,1
451190	Venta de vehículos automotores nuevos n.c.p.	8.128	312	292	0	35,9	0,0
451210	Venta de autos, camionetas y utilitarios, usados	2.253	49	47	0	20,9	0,0
451290	Venta de vehículos automotores usados n.c.p.	677	10	10	0	14,8	0,0
452101	Lavado automático y manual de vehículos automotores	1.850	77	76	0	41,1	0,0
452210	Reparación de cámaras y cubiertas	3.091	225	207	0	67,0	0,0
452220	Reparación de amortiguadores, alineación de dirección y balanceo de ruedas	2.603	147	141	0	54,2	0,0
452300	Instalación y reparación de parabrisas, lunetas y ventanillas, cerraduras no eléctricas y grabado de cristales	852	53	52	0	61,0	0,0
452401	Reparaciones eléctricas del tablero e instrumental, reparación y recarga de baterías, instalación de alarmas, radios, sistemas de climatización	777	42	40	0	51,5	0,0
452500	Tapizado y retapizado de automotores	119	7	7	0	58,7	0,0

Cuadro 2.A: Indicadores globales de accidentabilidad según sector económico (6 dígitos del CIIU, Revisión 4). Unidades productivas, casas particulares y total del sistema. Año 2020 (cont.)

CIIU	Descripción	Trabajadoras y trabajadores con cobertura (promedio)	Total de casos notificados	Casos con días de baja y secuelas incapacitantes	Trabajadoras y trabajadores fallecidos	Índice de incidencia (por mil)	Índice de incidencia de fallecidos y fallecidos (por millón)
452600	Reparación y pintura de carrocerías, colocación y reparación de guardabarros y protecciones exteriores	3.172	180	163	0	51,4	0,0
452700	Instalación y reparación de caños de escape y radiadores	156	10	9	0	57,8	0,0
452800	Mantenimiento y reparación de frenos y embragues	338	19	17	0	50,3	0,0
452910	Instalación y reparación de equipos de GNC	300	33	32	0	106,8	0,0
452990	Mantenimiento y reparación del motor n.c.p., mecánica integral	7.855	551	526	1	67,0	127,3
453100	Venta al por mayor de partes, piezas y accesorios de vehículos automotores	12.820	484	462	0	36,0	0,0
453210	Venta al por menor de cámaras y cubiertas	5.668	374	367	0	64,7	0,0
453220	Venta al por menor de baterías	4.437	141	139	0	31,3	0,0
453291	Venta al por menor de partes, piezas y accesorios nuevos n.c.p.	9.490	320	297	0	31,3	0,0
453292	Venta al por menor de partes, piezas y accesorios usados n.c.p.	2.873	129	124	0	43,2	0,0
454010	Venta de motocicletas y de sus partes, piezas y accesorios	3.466	135	128	0	36,9	0,0
454020	Mantenimiento y reparación de motocicletas	144	5	4	0	27,9	0,0
461011	Venta al por mayor en comisión o consignación de cereales	26.137	1.032	994	5	38,0	191,3
461012	Venta al por mayor en comisión o consignación de semillas	2.368	73	69	1	29,1	422,4
461013	Venta al por mayor en comisión o consignación de frutas	7.183	400	390	1	54,3	139,2
461014	Acopio y acondicionamiento en comisión o consignación de cereales	240	18	18	0	75,0	0,0

Cuadro 2.A: Indicadores globales de accidentabilidad según sector económico (6 dígitos del CIU, Revisión 4). Unidades productivas, casas particulares y total del sistema. Año 2020 (cont.)

CIU	Descripción	Trabajadoras y trabajadores con cobertura (promedio)	Total de casos notificados	Casos con días de baja y secuelas incapacitantes	Trabajadoras y trabajadores fallecidos	Índice de incidencia (por mil)	Índice de incidencia de fallecidos y fallecidos (por millón)
461019	Venta al por mayor en comisión o consignación de productos agrícolas n.c.p.	1.439	68	64	0	44,5	0,0
461021	Venta al por mayor en comisión o consignación de ganado bovino en pie	5.381	186	185	0	34,4	0,0
461022	Venta al por mayor en comisión o consignación de ganado en pie excepto bovino	37	1	1	0	26,7	0,0
461029	Venta al por mayor en comisión o consignación de productos pecuarios n.c.p.	1.907	137	131	0	68,7	0,0
461031	Operaciones de intermediación de carne - consignatario directo -	1.235	144	133	0	107,7	0,0
461032	Operaciones de intermediación de carne excepto consignatario directo	1.566	188	184	0	117,5	0,0
461039	Venta al por mayor en comisión o consignación de alimentos, bebidas y tabaco n.c.p.	6.941	402	392	1	56,5	144,1
461040	Venta al por mayor en comisión o consignación de combustibles (No incluye electricidad)	3.111	109	105	0	33,8	0,0
461091	Venta al por mayor en comisión o consignación de productos textiles, prendas de vestir, calzado excepto el ortopédico, artículos de marroquinería, paraguas y similares y productos de cuero n.c.p.	2.015	62	62	0	30,8	0,0
461092	Venta al por mayor en comisión o consignación de madera y materiales para la construcción	1.776	134	126	0	71,0	0,0
461093	Venta al por mayor en comisión o consignación de minerales, metales y productos químicos industriales	2.635	103	96	0	36,4	0,0
461094	Venta al por mayor en comisión o consignación de maquinaria, equipo profesional industrial y comercial, embarcaciones y aeronaves	5.682	260	239	0	42,1	0,0

Cuadro 2.A: Indicadores globales de accidentabilidad según sector económico (6 dígitos del CIIU, Revisión 4). Unidades productivas, casas particulares y total del sistema. Año 2020 (cont.)

CIIU	Descripción	Trabajadoras y trabajadores con cobertura (promedio)	Total de casos notificados	Casos con días de baja y secuelas incapacitantes	Trabajadoras y trabajadores fallecidos	Índice de incidencia (por mil)	Índice de incidencia de fallecidas y fallecidos (por millón)
461095	Venta al por mayor en comisión o consignación de papel, cartón, libros, revistas, diarios, materiales de embalaje y artículos de librería	818	59	57	1	69,7	1.222,1
461099	Venta al por mayor en comisión o consignación de mercaderías n.c.p.	9.534	300	287	0	30,1	0,0
462110	Acopio de algodón	400	14	14	0	35,0	0,0
462120	Venta al por mayor de semillas y granos para forrajes	1.342	69	64	0	47,7	0,0
462131	Venta al por mayor de cereales	4.450	210	202	1	45,4	224,7
462132	Acopio y acondicionamiento de cereales y semillas, excepto de algodón y semillas y granos para forrajes	299	28	26	0	87,1	0,0
462190	Venta al por mayor de materias primas agrícolas y de la silvicultura n.c.p.	1.417	86	84	0	59,3	0,0
462201	Venta al por mayor de lanas, cueros en bruto y productos afines	357	14	14	0	39,2	0,0
462209	Venta al por mayor de materias primas pecuarias n.c.p. incluso animales vivos	1.682	101	98	0	58,3	0,0
463111	Venta al por mayor de productos lácteos	3.522	160	157	1	44,6	283,9
463112	Venta al por mayor de fiambres y quesos	3.575	164	156	0	43,6	0,0
463121	Venta al por mayor de carnes rojas y derivados	4.869	462	451	1	92,6	205,4
463129	Venta al por mayor de aves, huevos y productos de granja y de la caza n.c.p.	1.689	78	74	0	43,8	0,0
463130	Venta al por mayor de pescado	1.856	100	99	0	53,4	0,0
463140	Venta al por mayor y empaque de frutas, de legumbres y hortalizas frescas	9.783	604	585	0	59,8	0,0

Cuadro 2.A: Indicadores globales de accidentabilidad según sector económico (6 dígitos del CIU, Revisión 4). Unidades productivas, casas particulares y total del sistema. Año 2020 (cont.)

CIU	Descripción	Trabajadoras y trabajadores con cobertura (promedio)	Total de casos notificados	Casos con días de baja y secuelas incapacitantes	Trabajadoras y trabajadores fallecidos	Índice de incidencia (por mil)	Índice de incidencia de fallecidas y fallecidos (por millón)
463151	Venta al por mayor de pan, productos de confitería y pastas frescas	3.069	131	126	0	41,1	0,0
463152	Venta al por mayor de azúcar	202	14	13	0	64,2	0,0
463153	Venta al por mayor de aceites y grasas	428	15	15	0	35,1	0,0
463154	Venta al por mayor de café, té, yerba mate y otras infusiones y especias y condimentos	1.194	50	49	0	41,0	0,0
463159	Venta al por mayor de productos y subproductos de molinería n.c.p.	1.021	75	72	0	70,5	0,0
463160	Venta al por mayor de chocolates, golosinas y productos para kioscos y polirrubros n.c.p., excepto cigarrillos	9.654	413	399	0	41,3	0,0
463170	Venta al por mayor de alimentos balanceados para animales	1.923	94	91	0	47,3	0,0
463180	Venta al por mayor en supermercados mayoristas de alimentos	16.750	1.049	1.006	0	60,1	0,0
463191	Venta al por mayor de frutas, legumbres y cereales secos y en conserva	1.962	102	99	1	50,5	509,8
463199	Venta al por mayor de productos alimenticios n.c.p.	15.394	820	790	2	51,3	129,9
463211	Venta al por mayor de vino	2.442	139	132	2	54,1	819,1
463212	Venta al por mayor de bebidas espirituosas	1.088	50	48	0	44,1	0,0
463219	Venta al por mayor de bebidas alcohólicas n.c.p.	7.969	770	753	1	94,5	125,5
463220	Venta al por mayor de bebidas no alcohólicas	6.592	557	545	0	82,7	0,0
463300	Venta al por mayor de cigarrillos y productos de tabaco	3.811	123	118	0	31,0	0,0
464111	Venta al por mayor de tejidos (telas)	2.178	48	47	0	21,6	0,0
464112	Venta al por mayor de artículos de mercería	881	17	17	0	19,3	0,0

Cuadro 2.A: Indicadores globales de accidentabilidad según sector económico (6 dígitos del CIU, Revisión 4). Unidades productivas, casas particulares y total del sistema. Año 2020 (cont.)

CIU	Descripción	Trabajadoras y trabajadores con cobertura (promedio)	Total de casos notificados	Casos con días de baja y secuelas incapacitantes	Trabajadoras y trabajadores fallecidos	Índice de incidencia (por mil)	Índice de incidencia de fallecidas y fallecidos (por millón)
464113	Venta al por mayor de mantelería, ropa de cama y artículos textiles para el hogar	686	16	16	0	23,3	0,0
464114	Venta al por mayor de tapices y alfombras de materiales textiles	243	7	7	0	28,8	0,0
464119	Venta al por mayor de productos textiles n.c.p.	1.409	39	39	0	27,7	0,0
464121	Venta al por mayor de prendas de vestir de cuero	37	0	0	0	0,0	0,0
464122	Venta al por mayor de medias y prendas de punto	182	1	1	0	5,5	0,0
464129	Venta al por mayor de prendas y accesorios de vestir n.c.p., excepto uniformes y ropa de trabajo	5.114	93	90	0	17,6	0,0
464130	Venta al por mayor de calzado excepto el ortopédico	4.613	127	126	0	27,3	0,0
464141	Venta al por mayor de pieles y cueros curtidos y salados	89	2	2	0	22,5	0,0
464142	Venta al por mayor de suelas y afines	298	4	3	0	10,1	0,0
464149	Venta al por mayor de artículos de marroquinería, paraguas y productos similares n.c.p.	828	17	17	0	20,5	0,0
464150	Venta al por mayor de uniformes y ropa de trabajo	6.326	237	229	2	36,2	316,1
464211	Venta al por mayor de libros y publicaciones	3.020	39	35	0	11,6	0,0
464212	Venta al por mayor de diarios y revistas	841	47	46	0	54,7	0,0
464221	Venta al por mayor de papel y productos de papel y cartón excepto envases	1.289	83	81	0	62,8	0,0
464222	Venta al por mayor de envases de papel y cartón	852	27	27	0	31,7	0,0
464223	Venta al por mayor de artículos de librería y papelería	3.885	118	116	0	29,9	0,0

Cuadro 2.A: Indicadores globales de accidentabilidad según sector económico (6 dígitos del CIIU, Revisión 4). Unidades productivas, casas particulares y total del sistema. Año 2020 (cont.)

CIIU	Descripción	Trabajadoras y trabajadores con cobertura (promedio)	Total de casos notificados	Casos con días de baja y secuelas incapacitantes	Trabajadoras y trabajadores fallecidos	Índice de incidencia (por mil)	Índice de incidencia de fallecidos y fallecidos (por millón)
464310	Venta al por mayor de productos farmacéuticos	21.792	561	540	1	24,8	45,9
464320	Venta al por mayor de productos cosméticos, de tocador y de perfumería	8.065	199	193	0	23,9	0,0
464330	Venta al por mayor de instrumental médico y odontológico y artículos ortopédicos	5.015	115	106	0	21,1	0,0
464340	Venta al por mayor de productos veterinarios	585	7	7	0	12,0	0,0
464410	Venta al por mayor de artículos de óptica y de fotografía	1.771	42	38	0	21,5	0,0
464420	Venta al por mayor de artículos de relojería, joyería y fantasías	1.566	14	12	0	7,7	0,0
464501	Venta al por mayor de electrodomésticos y artefactos para el hogar excepto equipos de audio y video	1.991	60	53	0	26,6	0,0
464502	Venta al por mayor de equipos de audio, video y televisión	3.159	47	47	0	14,9	0,0
464610	Venta al por mayor de muebles excepto de oficina, artículos de mimbre y corcho, colchones y somieres	968	58	58	0	59,9	0,0
464620	Venta al por mayor de artículos de iluminación	2.053	42	42	0	20,5	0,0
464631	Venta al por mayor de artículos de vidrio	472	34	33	0	69,9	0,0
464632	Venta al por mayor de artículos de bazar y menaje excepto de vidrio	2.787	87	86	0	30,9	0,0
464910	Venta al por mayor de CDs y DVDs de audio y video grabados.	195	3	3	0	15,4	0,0
464920	Venta al por mayor de materiales y productos de limpieza	4.110	222	218	0	53,0	0,0
464930	Venta al por mayor de juguetes	1.759	56	55	0	31,3	0,0
464940	Venta al por mayor de bicicletas y rodados similares	947	47	46	0	48,6	0,0

Cuadro 2.A: Indicadores globales de accidentabilidad según sector económico (6 dígitos del CIU, Revisión 4). Unidades productivas, casas particulares y total del sistema. Año 2020 (cont.)

CIU	Descripción	Trabajadoras y trabajadores con cobertura (promedio)	Total de casos notificados	Casos con días de baja y secuelas incapacitantes	Trabajadoras y trabajadores fallecidos	Índice de incidencia (por mil)	Índice de incidencia de fallecidos y fallecidos (por millón)
464950	Venta al por mayor de artículos de esparcimiento y deportes	646	10	10	0	15,5	0,0
464991	Venta al por mayor de flores y plantas naturales y artificiales	410	13	13	0	31,7	0,0
464999	Venta al por mayor de artículos de uso doméstico o personal n.c.p	1.082	26	23	0	21,3	0,0
465100	Venta al por mayor de equipos, periféricos, accesorios y programas informáticos	6.701	117	108	0	16,1	0,0
465210	Venta al por mayor de equipos de telefonía y comunicaciones	2.223	49	46	0	20,7	0,0
465220	Venta al por mayor de componentes electrónicos	688	31	28	0	40,7	0,0
465310	Venta al por mayor de máquinas, equipos e implementos de uso en los sectores agropecuario, jardinería, silvicultura, pesca y caza	3.433	189	178	0	51,8	0,0
465320	Venta al por mayor de máquinas, equipos e implementos de uso en la elaboración de alimentos, bebidas y tabaco	583	17	16	0	27,4	0,0
465330	Venta al por mayor de máquinas, equipos e implementos de uso en la fabricación de textiles, prendas y accesorios de vestir, calzado, artículos de cuero y marroquinería	252	6	6	0	23,8	0,0
465340	Venta al por mayor de máquinas, equipos e implementos de uso en imprentas, artes gráficas y actividades conexas	5.680	33	32	0	5,6	0,0
465350	Venta al por mayor de máquinas, equipos e implementos de uso médico y paramédico	2.181	45	42	0	19,3	0,0
465360	Venta al por mayor de máquinas, equipos e implementos de uso en la industria del plástico y del caucho	28	1	1	0	36,3	0,0
465390	Venta al por mayor de máquinas, equipos e implementos de uso especial n.c.p.	3.879	120	111	0	28,6	0,0
465400	Venta al por mayor de máquinas - herramienta de uso general	1.922	51	51	0	26,5	0,0

Cuadro 2.A: Indicadores globales de accidentabilidad según sector económico (6 dígitos del CIU, Revisión 4). Unidades productivas, casas particulares y total del sistema. Año 2020 (cont.)

CIU	Descripción	Trabajadoras y trabajadores con cobertura (promedio)	Total de casos notificados	Casos con días de baja y secuelas incapacitantes	Trabajadoras y trabajadores fallecidos	Índice de incidencia (por mil)	Índice de incidencia de fallecidas y fallecidos (por millón)
465500	Venta al por mayor de vehículos, equipos y máquinas para el transporte ferroviario, aéreo y de navegación	101	6	4	1	39,8	9.942,0
465610	Venta al por mayor de muebles e instalaciones para oficinas	476	20	20	0	42,0	0,0
465690	Venta al por mayor de muebles e instalaciones para la industria, el comercio y los servicios n.c.p.	700	32	32	0	45,7	0,0
465910	Venta al por mayor de máquinas y equipo de control y seguridad	1.003	22	22	0	21,9	0,0
465920	Venta al por mayor de maquinaria y equipo de oficina, excepto equipo informático	1.290	36	36	0	27,9	0,0
465930	Venta al por mayor de equipo profesional y científico e instrumentos de medida y de control n.c.p.	2.679	30	28	0	10,5	0,0
465990	Venta al por mayor de máquinas, equipo y materiales conexos n.c.p.	4.264	190	180	0	42,2	0,0
466110	Venta al por mayor de combustibles y lubricantes para automotores	4.922	208	198	2	40,2	406,4
466121	Fraccionamiento y distribución de gas licuado	4.099	326	321	1	78,3	243,9
466129	Venta al por mayor de combustibles, lubricantes, leña y carbón, excepto gas licuado y combustibles y lubricantes para automotores	577	27	26	0	45,1	0,0
466200	Venta al por mayor de metales y minerales metalíferos	4.089	353	329	0	80,5	0,0
466310	Venta al por mayor de aberturas	276	10	10	0	36,2	0,0
466320	Venta al por mayor de productos de madera excepto muebles	2.153	178	172	1	79,9	464,5
466330	Venta al por mayor de artículos de ferretería y materiales eléctricos	7.288	260	256	0	35,1	0,0
466340	Venta al por mayor de pinturas y productos conexos	2.081	72	72	0	34,6	0,0

Cuadro 2.A: Indicadores globales de accidentabilidad según sector económico (6 dígitos del CIU, Revisión 4). Unidades productivas, casas particulares y total del sistema. Año 2020 (cont.)

CIU	Descripción	Trabajadoras y trabajadores con cobertura (promedio)	Total de casos notificados	Casos con días de baja y secuelas incapacitantes	Trabajadoras y trabajadores fallecidos	Índice de incidencia (por mil)	Índice de incidencia de fallecidos y fallecidos (por millón)
466350	Venta al por mayor de cristales y espejos	818	93	91	0	111,3	0,0
466360	Venta al por mayor de artículos para plomería, instalación de gas y calefacción	4.482	146	142	0	31,7	0,0
466370	Venta al por mayor de papeles para pared, revestimiento para pisos de goma, plástico y textiles, y artículos similares para la decoración	1.402	77	76	0	54,2	0,0
466391	Venta al por mayor de artículos de loza, cerámica y porcelana de uso en construcción	1.113	70	65	0	58,4	0,0
466399	Venta al por mayor de artículos para la construcción n.c.p. (No incluye artículos y materiales de demolición: 466990)	6.341	450	438	1	69,1	157,7
466910	Venta al por mayor de productos intermedios n.c.p., desperdicios y desechos textiles	143	4	4	0	28,0	0,0
466920	Venta al por mayor de productos intermedios n.c.p., desperdicios y desechos de papel y cartón	352	19	16	0	45,4	0,0
466931	Venta al por mayor de artículos de plástico	1.356	45	43	0	31,7	0,0
466932	Venta al por mayor de abonos, fertilizantes y plaguicidas	7.768	226	216	0	27,8	0,0
466939	Venta al por mayor de productos intermedios, desperdicios y desechos de vidrio, caucho, goma y químicos n.c.p.	1.859	41	39	0	21,0	0,0
466940	Venta al por mayor de productos intermedios n.c.p., desperdicios y desechos metálicos	1.482	118	108	0	72,9	0,0
466990	Venta al por mayor de productos intermedios, desperdicios y desechos n.c.p.	454	25	23	0	50,6	0,0
469010	Venta al por mayor de insumos agropecuarios diversos	485	6	5	0	10,3	0,0
469090	Venta al por mayor de mercancías n.c.p.	13.652	584	560	1	41,0	73,3

Cuadro 2.A: Indicadores globales de accidentabilidad según sector económico (6 dígitos del CIU, Revisión 4). Unidades productivas, casas particulares y total del sistema. Año 2020 (cont.)

CIU	Descripción	Trabajadoras y trabajadores con cobertura (promedio)	Total de casos notificados	Casos con días de baja y secuelas incapacitantes	Trabajadoras y trabajadores fallecidos	Índice de incidencia (por mil)	Índice de incidencia de fallecidas y fallecidos (por millón)
471110	Venta al por menor en hipermercados	72.358	4.759	4.621	3	63,9	41,5
471120	Venta al por menor en supermercados	55.706	4.237	4.119	5	73,9	89,8
471130	Venta al por menor en minimercados	21.335	850	832	3	39,0	140,6
471190	Venta al por menor en kioscos, polirrubros y comercios no especializados n.c.p.	12.491	440	431	1	34,5	80,1
471900	Venta al por menor en comercios no especializados, sin predominio de productos alimenticios y bebidas	8.927	391	383	0	42,9	0,0
472111	Venta al por menor de productos lácteos	1.318	64	60	0	45,5	0,0
472112	Venta al por menor de fiambres y embutidos	4.916	227	219	0	44,5	0,0
472120	Venta al por menor de productos de almacén y dietética	8.933	292	280	1	31,3	111,9
472130	Venta al por menor de carnes rojas, menudencias y chacinados frescos	14.493	1.416	1.387	2	95,7	138,0
472140	Venta al por menor de huevos, carne de aves y productos de granja y de la caza	3.803	230	224	0	58,9	0,0
472150	Venta al por menor de pescados y productos de la pesca	1.363	81	79	0	58,0	0,0
472160	Venta al por menor de frutas, legumbres y hortalizas frescas	4.878	209	199	3	40,8	615,0
472171	Venta al por menor de pan y productos de panadería	15.245	596	577	2	37,8	131,2
472172	Venta al por menor de bombones, golosinas y demás productos de confitería	3.674	87	85	0	23,1	0,0
472190	Venta al por menor de productos alimenticios n.c.p., en comercios especializados	14.776	584	567	4	38,4	270,7

Cuadro 2.A: Indicadores globales de accidentabilidad según sector económico (6 dígitos del CIU, Revisión 4). Unidades productivas, casas particulares y total del sistema. Año 2020 (cont.)

CIU	Descripción	Trabajadoras y trabajadores con cobertura (promedio)	Total de casos notificados	Casos con días de baja y secuelas incapacitantes	Trabajadoras y trabajadores fallecidos	Índice de incidencia (por mil)	Índice de incidencia de fallecidos y fallecidos (por millón)
472200	Venta al por menor de bebidas en comercios especializados	2.276	126	125	1	54,9	439,4
472300	Venta al por menor de tabaco en comercios especializados	1.757	59	58	0	33,0	0,0
473000	Venta al por menor de combustible para vehículos automotores y motocicletas	64.985	2.282	2.219	3	34,1	46,2
474010	Venta al por menor de equipos, periféricos, accesorios y programas informáticos	8.107	135	127	0	15,7	0,0
474020	Venta al por menor de aparatos de telefonía y comunicación	4.685	126	121	0	25,8	0,0
475110	Venta al por menor de hilados, tejidos y artículos de mercería	2.167	45	44	0	20,3	0,0
475120	Venta al por menor de confecciones para el hogar	723	16	15	0	20,8	0,0
475190	Venta al por menor de artículos textiles n.c.p. excepto prendas de vestir	2.304	81	78	0	33,8	0,0
475210	Venta al por menor de aberturas	4.705	294	284	0	60,4	0,0
475220	Venta al por menor de maderas y artículos de madera y corcho, excepto muebles	2.893	265	254	0	87,8	0,0
475230	Venta al por menor de artículos de ferretería y materiales eléctricos	14.512	533	513	0	35,3	0,0
475240	Venta al por menor de pinturas y productos conexos	5.573	173	169	0	30,3	0,0
475250	Venta al por menor de artículos para plomería e instalación de gas	1.367	46	45	0	32,9	0,0
475260	Venta al por menor de cristales, espejos, mamparas y cerramientos	752	79	73	0	97,1	0,0
475270	Venta al por menor de papeles para pared, revestimientos para pisos y artículos similares para la decoración	487	16	16	0	32,9	0,0
475290	Venta al por menor de materiales de construcción n.c.p.	19.273	1.353	1.318	2	68,4	103,8

Cuadro 2.A: Indicadores globales de accidentabilidad según sector económico (6 dígitos del CIIU, Revisión 4). Unidades productivas, casas particulares y total del sistema. Año 2020 (cont.)

CIIU	Descripción	Trabajadoras y trabajadores con cobertura (promedio)	Total de casos notificados	Casos con días de baja y secuelas incapacitantes	Trabajadoras y trabajadores fallecidos	Índice de incidencia (por mil)	Índice de incidencia de fallecidas y fallecidos (por millón)
475300	Venta al por menor de electrodomésticos, artefactos para el hogar y equipos de audio y video	20.193	629	603	0	29,9	0,0
475410	Venta al por menor de muebles para el hogar, artículos de mimbre y corcho	4.159	165	160	0	38,5	0,0
475420	Venta al por menor de colchones y somieres	1.631	87	84	0	51,5	0,0
475430	Venta al por menor de artículos de iluminación	4.493	128	123	0	27,4	0,0
475440	Venta al por menor de artículos de bazar y menaje	6.153	192	184	0	29,9	0,0
475490	Venta al por menor de artículos para el hogar n.c.p.	7.741	271	265	0	34,2	0,0
476110	Venta al por menor de libros	4.165	79	75	0	18,0	0,0
476120	Venta al por menor de diarios y revistas	1.852	70	62	0	33,5	0,0
476130	Venta al por menor de papel, cartón, materiales de embalaje y artículos de librería	4.977	122	117	1	23,5	200,9
476200	Venta al por menor de CDs y DVDs de audio y video grabados	834	17	15	0	18,0	0,0
476310	Venta al por menor de equipos y artículos deportivos	9.247	271	254	0	27,5	0,0
476320	Venta al por menor de armas, artículos para la caza y pesca	560	9	9	0	16,1	0,0
476400	Venta al por menor de juguetes, artículos de cotillón y juegos de mesa	5.332	109	107	0	20,1	0,0
477110	Venta al por menor de ropa interior, medias, prendas para dormir y para la playa	14.263	267	257	2	18,0	140,2
477120	Venta al por menor de uniformes escolares y guardapolvos	577	16	15	0	26,0	0,0
477130	Venta al por menor de indumentaria para bebés y niños	2.667	37	35	0	13,1	0,0

Cuadro 2.A: Indicadores globales de accidentabilidad según sector económico (6 dígitos del CIU, Revisión 4). Unidades productivas, casas particulares y total del sistema. Año 2020 (cont.)

CIU	Descripción	Trabajadoras y trabajadores con cobertura (promedio)	Total de casos notificados	Casos con días de baja y secuelas incapacitantes	Trabajadoras y trabajadores fallecidos	Índice de incidencia (por mil)	Índice de incidencia de fallecidas y fallecidos (por millón)
477140	Venta al por menor de indumentaria deportiva	4.887	127	121	0	24,8	0,0
477150	Venta al por menor de prendas de cuero	690	18	17	0	24,6	0,0
477190	Venta al por menor de prendas y accesorios de vestir n.c.p.	27.257	477	464	0	17,0	0,0
477210	Venta al por menor de artículos de talabartería y artículos regionales	3.003	58	56	0	18,6	0,0
477220	Venta al por menor de calzado, excepto el ortopédico y el deportivo (No incluye almacenes de suelas 464142)	10.869	218	210	0	19,3	0,0
477230	Venta al por menor de calzado deportivo	1.144	31	29	0	25,4	0,0
477290	Venta al por menor de artículos de marroquinería, paraguas y similares n.c.p.	2.786	42	40	0	14,4	0,0
477310	Venta al por menor de productos farmacéuticos y de herboristería	47.959	1.114	1.035	1	21,6	20,9
477320	Venta al por menor de productos cosméticos, de tocador y de perfumería	15.022	422	405	0	27,0	0,0
477330	Venta al por menor de instrumental médico y odontológico y artículos ortopédicos	4.473	93	79	0	17,7	0,0
477410	Venta al por menor de artículos de óptica y fotografía	5.563	68	65	0	11,7	0,0
477420	Venta al por menor de artículos de relojería y joyería	3.166	41	36	0	11,4	0,0
477430	Venta al por menor de bijouterie y fantasía	1.898	61	60	0	31,6	0,0
477440	Venta al por menor de flores, plantas, semillas, abonos, fertilizantes y otros productos de vivero	4.279	158	153	1	35,8	233,7
477450	Venta al por menor de materiales y productos de limpieza	1.821	68	64	0	35,1	0,0

Cuadro 2.A: Indicadores globales de accidentabilidad según sector económico (6 dígitos del CIU, Revisión 4). Unidades productivas, casas particulares y total del sistema. Año 2020 (cont.)

CIU	Descripción	Trabajadoras y trabajadores con cobertura (promedio)	Total de casos notificados	Casos con días de baja y secuelas incapacitantes	Trabajadoras y trabajadores fallecidos	Índice de incidencia (por mil)	Índice de incidencia de fallecidas y fallecidos (por millón)
477460	Venta al por menor de fuel oil, gas en garrafas, carbón y leña (No incluye las estaciones de servicios que se clasifican en 473000)	2.082	170	164	1	78,8	480,3
477470	Venta al por menor de productos veterinarios, animales domésticos y alimento balanceado para mascotas	4.066	131	124	0	30,5	0,0
477480	Venta al por menor de obras de arte	382	6	5	0	13,1	0,0
477490	Venta al por menor de artículos nuevos n.c.p.	9.440	292	284	0	30,1	0,0
477810	Venta al por menor de muebles usados	79	3	3	0	38,1	0,0
477820	Venta al por menor de libros, revistas y similares usados	68	2	2	0	29,2	0,0
477830	Venta al por menor de antigüedades	165	2	2	0	12,1	0,0
477840	Venta al por menor de oro, monedas, sellos y similares	8	0	0	0	0,0	0,0
477890	Venta al por menor de artículos usados n.c.p. excepto automotores y motocicletas	169	12	12	0	71,1	0,0
478010	Venta al por menor de alimentos, bebidas y tabaco en puestos móviles y mercados	298	14	13	0	43,6	0,0
478090	Venta al por menor de productos n.c.p. en puestos móviles y mercados	605	17	16	0	26,5	0,0
479101	Venta al por menor por internet	1.265	28	27	0	21,3	0,0
479109	Venta al por menor por correo, televisión y otros medios de comunicación n.c.p.	947	9	9	0	9,5	0,0
479900	Venta al por menor no realizada en establecimientos n.c.p.	1.519	41	40	0	26,3	0,0
491110	Servicio de transporte ferroviario urbano y suburbano de pasajeros	9.782	598	568	1	58,1	102,2

Cuadro 2.A: Indicadores globales de accidentabilidad según sector económico (6 dígitos del CIU, Revisión 4). Unidades productivas, casas particulares y total del sistema. Año 2020 (cont.)

CIU	Descripción	Trabajadoras y trabajadores con cobertura (promedio)	Total de casos notificados	Casos con días de baja y secuelas incapacitantes	Trabajadoras y trabajadores fallecidos	Índice de incidencia (por mil)	Índice de incidencia de fallecidas y fallecidos (por millón)
491120	Servicio de transporte ferroviario interurbano de pasajeros	1.495	84	82	0	54,9	0,0
491200	Servicio de transporte ferroviario de cargas	1.702	125	116	0	68,1	0,0
492110	Servicio de transporte automotor urbano y suburbano regular de pasajeros	65.123	3.726	3.588	4	55,1	61,4
492120	Servicios de transporte automotor de pasajeros mediante taxis y remises, alquiler de autos con chofer	21.103	644	613	2	29,0	94,8
492130	Servicio de transporte escolar	5.857	243	241	1	41,1	170,7
492140	Servicio de transporte automotor urbano y suburbano no regular de pasajeros de oferta libre, excepto mediante taxis y remises, alquiler de autos con chofer y transporte escolar	2.884	99	97	0	33,6	0,0
492150	Servicio de transporte automotor interurbano regular de pasajeros, excepto transporte internacional	20.060	668	593	0	29,6	0,0
492160	Servicio de transporte automotor interurbano no regular de pasajeros	1.293	94	91	0	70,4	0,0
492170	Servicio de transporte automotor internacional de pasajeros	3.210	122	115	1	35,8	311,5
492180	Servicio de transporte automotor turístico de pasajeros	3.512	114	110	0	31,3	0,0
492190	Servicio de transporte automotor de pasajeros n.c.p.	10.991	407	392	0	35,7	0,0
492210	Servicios de mudanza	488	23	21	0	43,1	0,0
492221	Servicio de transporte automotor de cereales	29.629	2.287	2.196	7	74,1	236,3
492229	Servicio de transporte automotor de mercaderías a granel n.c.p.	11.653	879	847	8	72,7	686,5
492230	Servicio de transporte automotor de animales	971	81	79	0	81,4	0,0
492240	Servicio de transporte por camión cisterna	1.969	103	99	1	50,3	508,0

Cuadro 2.A: Indicadores globales de accidentabilidad según sector económico (6 dígitos del CIU, Revisión 4). Unidades productivas, casas particulares y total del sistema. Año 2020 (cont.)

CIU	Descripción	Trabajadoras y trabajadores con cobertura (promedio)	Total de casos notificados	Casos con días de baja y secuelas incapacitantes	Trabajadoras y trabajadores fallecidos	Índice de incidencia (por mil)	Índice de incidencia de fallecidas y fallecidos (por millón)
492250	Servicio de transporte automotor de mercaderías y sustancias peligrosas	3.138	186	178	1	56,7	318,7
492280	Servicio de transporte automotor urbano de carga n.c.p.	18.930	1.466	1.410	2	74,5	105,7
492290	Servicio de transporte automotor de cargas n.c.p.	77.736	5.876	5.633	25	72,5	321,6
493110	Servicio de transporte por oleoductos	1.084	15	14	0	12,9	0,0
493120	Servicio de transporte por poliductos y fueloductos	0	0	0	0	0	0
493200	Servicio de transporte por gasoductos	1.116	9	9	0	8,1	0,0
501100	Servicio de transporte marítimo de pasajeros	888	42	40	0	45,0	0,0
501200	Servicio de transporte marítimo de carga	3.307	89	86	0	26,0	0,0
502101	Servicio de transporte fluvial y lacustre de pasajeros	1.652	48	48	0	29,1	0,0
502200	Servicio de transporte fluvial y lacustre de carga	920	49	49	0	53,3	0,0
511000	Servicio de transporte aéreo de pasajeros	16.553	198	180	1	10,9	60,4
512000	Servicio de transporte aéreo de cargas	458	2	2	0	4,4	0,0
521010	Servicios de manipulación de carga en el ámbito terrestre	15.535	677	660	3	42,5	193,1
521020	Servicios de manipulación de carga en el ámbito portuario	2.747	243	236	0	85,9	0,0
521030	Servicios de manipulación de carga en el ámbito aéreo	7	0	0	0	0,0	0,0
522010	Servicios de almacenamiento y depósito en silos	6.821	479	443	1	64,9	146,6
522020	Servicios de almacenamiento y depósito en cámaras frigoríficas	625	62	60	0	95,9	0,0

Cuadro 2.A: Indicadores globales de accidentabilidad según sector económico (6 dígitos del CIU, Revisión 4). Unidades productivas, casas particulares y total del sistema. Año 2020 (cont.)

CIU	Descripción	Trabajadoras y trabajadores con cobertura (promedio)	Total de casos notificados	Casos con días de baja y secuelas incapacitantes	Trabajadoras y trabajadores fallecidos	Índice de incidencia (por mil)	Índice de incidencia de fallecidas y fallecidos (por millón)
522091	Servicios de usuarios directos de zona franca	13.940	689	655	1	47,0	71,7
522092	Servicios de gestión de depósitos fiscales	7.641	91	86	1	11,3	130,9
522099	Servicios de almacenamiento y depósito n.c.p.	4.657	246	238	0	51,1	0,0
523011	Servicios de gestión aduanera realizados por despachantes de aduana	5.668	152	148	0	26,1	0,0
523019	Servicios de gestión aduanera para el transporte de mercaderías n.c.p.	4.968	304	293	0	59,0	0,0
523020	Servicios de agencias marítimas para el transporte de mercaderías	298	1	1	0	3,4	0,0
523031	Servicios de gestión de agentes de transporte aduanero excepto agencias marítimas	142	1	1	0	7,1	0,0
523032	Servicios de operadores logísticos seguros (OLS) en el ámbito aduanero	1	0	0	0	0,0	0,0
523039	Servicios de operadores logísticos n.c.p.	581	30	28	0	48,2	0,0
523090	Servicios de gestión y logística para el transporte de mercaderías n.c.p.	19.592	1.198	1.167	3	59,6	153,1
524110	Servicios de explotación de infraestructura para el transporte terrestre, peajes y otros derechos	4.033	208	191	2	47,4	495,9
524120	Servicios de playas de estacionamiento y garajes	8.080	184	179	1	22,2	123,8
524130	Servicios de estaciones terminales de ómnibus y ferroviarias	37	0	0	0	0,0	0,0
524190	Servicios complementarios para el transporte terrestre n.c.p.	29.104	2.574	2.515	0	86,4	0,0
524210	Servicios de explotación de infraestructura para el transporte marítimo, derechos de puerto	3.291	201	182	0	55,3	0,0
524220	Servicios de guarderías náuticas	811	46	46	0	56,7	0,0

Cuadro 2.A: Indicadores globales de accidentabilidad según sector económico (6 dígitos del CIU, Revisión 4). Unidades productivas, casas particulares y total del sistema. Año 2020 (cont.)

CIU	Descripción	Trabajadoras y trabajadores con cobertura (promedio)	Total de casos notificados	Casos con días de baja y secuelas incapacitantes	Trabajadoras y trabajadores fallecidos	Índice de incidencia (por mil)	Índice de incidencia de fallecidas y fallecidos (por millón)
524230	Servicios para la navegación	954	33	32	0	33,6	0,0
524290	Servicios complementarios para el transporte marítimo n.c.p.	8.813	390	373	0	42,3	0,0
524310	Servicios de explotación de infraestructura para el transporte aéreo, derechos de aeropuerto	674	9	8	0	11,9	0,0
524320	Servicios de hangares y estacionamiento de aeronaves	66	4	4	0	61,1	0,0
524330	Servicios para la aeronavegación	157	2	2	0	12,7	0,0
524390	Servicios complementarios para el transporte aéreo n.c.p.	2.545	116	104	0	40,9	0,0
530010	Servicio de correo postal	28.533	1.995	1.945	1	68,2	35,0
530090	Servicios de mensajerías	2.063	269	267	0	129,4	0,0
551010	Servicios de alojamiento por hora	4.139	136	133	0	32,1	0,0
551021	Servicios de alojamiento en pensiones	395	18	18	0	45,6	0,0
551022	Servicios de alojamiento en hoteles, hosterías y residenciales similares, excepto por hora, que incluyen servicio de restaurante al público	37.832	1.223	1.175	1	31,1	26,4
551023	Servicios de alojamiento en hoteles, hosterías y residenciales similares, excepto por hora, que no incluyen servicio de restaurante al público	11.679	330	317	1	27,1	85,6
551090	Servicios de hospedaje temporal n.c.p.	2.204	68	66	0	29,9	0,0
552000	Servicios de alojamiento en campings	443	18	18	0	40,6	0,0
561011	Servicios de restaurantes y cantinas sin espectáculo	38.057	1.570	1.524	2	40,0	52,6
561012	Servicios de restaurantes y cantinas con espectáculo	10.866	446	439	0	40,4	0,0

Cuadro 2.A: Indicadores globales de accidentabilidad según sector económico (6 dígitos del CIU, Revisión 4). Unidades productivas, casas particulares y total del sistema. Año 2020 (cont.)

CIU	Descripción	Trabajadoras y trabajadores con cobertura (promedio)	Total de casos notificados	Casos con días de baja y secuelas incapacitantes	Trabajadoras y trabajadores fallecidos	Índice de incidencia (por mil)	Índice de incidencia de fallecidas y fallecidos (por millón)
561013	Servicios de "fast food" y locales de venta de comidas y bebidas al paso	36.301	1.611	1.579	2	43,5	55,1
561014	Servicios de expendio de bebidas en bares	20.803	818	794	0	38,2	0,0
561019	Servicios de expendio de comidas y bebidas en establecimientos con servicio de mesa y/o en mostrador n.c.p.	38.802	1.738	1.681	1	43,3	25,8
561020	Servicios de preparación de comidas para llevar	5.794	291	283	1	48,8	172,6
561030	Servicio de expendio de helados	10.697	491	471	0	44,0	0,0
561040	Servicios de preparación de comidas realizadas por/para vendedores ambulantes.	223	4	3	0	13,5	0,0
562010	Servicios de preparación de comidas para empresas y eventos	19.078	1.218	1.179	0	61,8	0,0
562091	Servicios de cantinas con atención exclusiva a los empleados o estudiantes dentro de empresas o establecimientos educativos	977	19	16	0	16,4	0,0
562099	Servicios de comidas n.c.p.	548	33	33	0	60,2	0,0
581100	Edición de libros, folletos, y otras publicaciones	5.721	52	48	0	8,4	0,0
581200	Edición de directorios y listas de correos	18.829	105	97	0	5,2	0,0
581300	Edición de periódicos, revistas y publicaciones periódicas	4.932	53	45	0	9,1	0,0
581900	Edición n.c.p.	277	7	7	0	25,3	0,0
591110	Producción de filmes y videocintas	5.228	60	58	0	11,1	0,0
591120	Postproducción de filmes y videocintas	131	7	7	0	53,5	0,0
591200	Distribución de filmes y videocintas	2.285	6	6	0	2,6	0,0

Cuadro 2.A: Indicadores globales de accidentabilidad según sector económico (6 dígitos del CIIU, Revisión 4). Unidades productivas, casas particulares y total del sistema. Año 2020 (cont.)

CIIU	Descripción	Trabajadoras y trabajadores con cobertura (promedio)	Total de casos notificados	Casos con días de baja y secuelas incapacitantes	Trabajadoras y trabajadores fallecidos	Índice de incidencia (por mil)	Índice de incidencia de fallecidas y fallecidos (por millón)
591300	Exhibición de filmes y videocintas	2.936	37	36	0	12,3	0,0
592000	Servicios de grabación de sonido y edición de música	125	0	0	0	0,0	0,0
601000	Emisión y retransmisión de radio	14.162	302	290	0	20,5	0,0
602100	Emisión y retransmisión de televisión abierta	5.168	70	65	0	12,6	0,0
602200	Operadores de televisión por suscripción.	3.221	115	112	0	34,8	0,0
602310	Emisión de señales de televisión por suscripción	4.875	236	231	0	47,4	0,0
602320	Producción de programas de televisión	2.263	19	19	0	8,4	0,0
602900	Servicios de televisión n.c.p	1.270	47	46	0	36,2	0,0
611010	Servicios de locutorios	12.740	267	249	0	19,5	0,0
611090	Servicios de telefonía fija, excepto locutorios	17.805	573	551	1	30,9	56,2
612000	Servicios de telefonía móvil	542	13	10	0	18,4	0,0
613000	Servicios de telecomunicaciones vía satélite, excepto servicios de transmisión de televisión	28.370	914	894	1	31,5	35,2
614010	Servicios de proveedores de acceso a internet	1.051	62	57	0	54,3	0,0
614090	Servicios de telecomunicación vía internet n.c.p.	1.251	34	33	0	26,4	0,0
619000	Servicios de telecomunicaciones n.c.p.	1.702	79	76	0	44,6	0,0
620100	Servicios de consultores en informática y suministros de programas de informática	47.329	319	302	0	6,4	0,0
620200	Servicios de consultores en equipo de informática	8.211	50	49	0	6,0	0,0

Cuadro 2.A: Indicadores globales de accidentabilidad según sector económico (6 dígitos del CIU, Revisión 4). Unidades productivas, casas particulares y total del sistema. Año 2020 (cont.)

CIU	Descripción	Trabajadoras y trabajadores con cobertura (promedio)	Total de casos notificados	Casos con días de baja y secuelas incapacitantes	Trabajadoras y trabajadores fallecidos	Índice de incidencia (por mil)	Índice de incidencia de fallecidas y fallecidos (por millón)
620300	Servicios de consultores en tecnología de la información	496	1	1	0	2,0	0,0
620900	Servicios de informática n.c.p.	28.349	188	177	0	6,2	0,0
631110	Procesamiento de datos	3.981	48	47	0	11,8	0,0
631120	Hospedaje de datos	586	8	7	0	11,9	0,0
631190	Actividades conexas al procesamiento y hospedaje de datos n.c.p.	489	5	5	0	10,2	0,0
631200	Portales web	63	0	0	0	0,0	0,0
639100	Agencias de noticias	410	3	3	0	7,3	0,0
639900	Servicios de información n.c.p.	3.726	111	108	0	29,0	0,0
641100	Servicios de la banca central	57.832	306	276	2	4,8	34,6
641910	Servicios de la banca mayorista	2.621	8	7	0	2,7	0,0
641920	Servicios de la banca de inversión	1.032	3	3	0	2,9	0,0
641930	Servicios de la banca minorista	43.438	318	280	0	6,4	0,0
641941	Servicios de intermediación financiera realizada por las compañías financieras	3.250	24	21	0	6,5	0,0
641942	Servicios de intermediación financiera realizada por sociedades de ahorro y préstamo para la vivienda y otros inmuebles	392	1	1	0	2,6	0,0
641943	Servicios de intermediación financiera realizada por cajas de crédito	201	3	3	0	14,9	0,0
642000	Servicios de sociedades de cartera	3.836	43	39	0	10,2	0,0
643001	Servicios de fideicomisos	127	0	0	0	0,0	0,0

Cuadro 2.A: Indicadores globales de accidentabilidad según sector económico (6 dígitos del CIU, Revisión 4). Unidades productivas, casas particulares y total del sistema. Año 2020 (cont.)

CIU	Descripción	Trabajadoras y trabajadores con cobertura (promedio)	Total de casos notificados	Casos con días de baja y secuelas incapacitantes	Trabajadoras y trabajadores fallecidos	Índice de incidencia (por mil)	Índice de incidencia de fallecidos y fallecidos (por millón)
643009	Fondos y sociedades de inversión y entidades financieras similares n.c.p.	1.097	2	2	0	1,8	0,0
649100	Arrendamiento financiero, leasing	21	0	0	0	0,0	0,0
649210	Actividades de crédito para financiar otras actividades económicas	2.801	26	26	0	9,3	0,0
649220	Servicios de entidades de tarjeta de compra y/o crédito	8.445	107	103	0	12,2	0,0
649290	Servicios de crédito n.c.p.	6.178	99	97	0	15,7	0,0
649910	Servicios de agentes de mercado abierto "puros"	472	0	0	0	0,0	0,0
649991	Servicios de socios inversores en sociedades regulares según Ley 19.550 - S.R.L., S.C.A, etc, excepto socios inversores en sociedades anónimas incluidos en 649999 (No incluye los servicios de socios miembros que desarrollan actividades de asesoramiento,	4.803	162	160	0	33,3	0,0
649999	Servicios de financiación y actividades financieras n.c.p.	1.801	15	14	0	7,8	0,0
651110	Servicios de seguros de salud	49.134	1.178	888	0	18,1	0,0
651120	Servicios de seguros de vida	13.232	44	41	0	3,1	0,0
651130	Servicios de seguros personales excepto los de salud y de vida	882	3	3	0	3,4	0,0
651210	Servicios de aseguradoras de riesgo de trabajo (ART)	4.640	19	18	0	3,9	0,0
651220	Servicios de seguros patrimoniales excepto los de las aseguradoras de riesgo de trabajo (ART)	10.977	42	37	0	3,4	0,0
651310	Obras Sociales	5.490	96	87	0	15,8	0,0
651320	Servicios de cajas de previsión social pertenecientes a asociaciones profesionales	7.253	141	135	0	18,6	0,0

Cuadro 2.A: Indicadores globales de accidentabilidad según sector económico (6 dígitos del CIU, Revisión 4). Unidades productivas, casas particulares y total del sistema. Año 2020 (cont.)

CIU	Descripción	Trabajadoras y trabajadores con cobertura (promedio)	Total de casos notificados	Casos con días de baja y secuelas incapacitantes	Trabajadoras y trabajadores fallecidos	Índice de incidencia (por mil)	Índice de incidencia de fallecidas y fallecidos (por millón)
652000	Reaseguros	277	1	1	0	3,6	0,0
653000	Administración de fondos de pensiones, excepto la seguridad social obligatoria	35	0	0	0	0,0	0,0
661111	Servicios de mercados y cajas de valores	2.095	18	16	0	7,6	0,0
661121	Servicios de mercados a término	31	0	0	0	0,0	0,0
661131	Servicios de bolsas de comercio	485	6	5	0	10,3	0,0
661910	Servicios bursátiles de mediación o por cuenta de terceros	2.005	2	2	0	1,0	0,0
661920	Servicios de casas y agencias de cambio	1.448	8	8	0	5,5	0,0
661930	Servicios de sociedades calificadoras de riesgos financieros	384	1	1	0	2,6	0,0
661991	Servicios de envío y recepción de fondos desde y hacia el exterior	606	15	13	0	21,5	0,0
661992	Servicios de administradoras de vales y tickets	1.037	24	23	0	22,2	0,0
661999	Servicios auxiliares a la intermediación financiera n.c.p.	3.605	45	45	0	12,5	0,0
662010	Servicios de evaluación de riesgos y daños	2.785	31	30	0	10,8	0,0
662020	Servicios de productores y asesores de seguros	8.279	86	82	0	9,9	0,0
662090	Servicios auxiliares a los servicios de seguros n.c.p.	1.312	8	7	0	5,3	0,0
663000	Servicios de gestión de fondos a cambio de una retribución o por contrata	1.794	232	216	1	120,4	557,4
681010	Servicios de alquiler y explotación de inmuebles para fiestas, convenciones y otros eventos similares	8.854	307	293	1	33,1	112,9

Cuadro 2.A: Indicadores globales de accidentabilidad según sector económico (6 dígitos del CIU, Revisión 4). Unidades productivas, casas particulares y total del sistema. Año 2020 (cont.)

CIU	Descripción	Trabajadoras y trabajadores con cobertura (promedio)	Total de casos notificados	Casos con días de baja y secuelas incapacitantes	Trabajadoras y trabajadores fallecidos	Índice de incidencia (por mil)	Índice de incidencia de fallecidas y fallecidos (por millón)
681020	Servicios de alquiler de consultorios médicos	32.667	1.054	1.013	1	31,0	30,6
681098	Servicios inmobiliarios realizados por cuenta propia, con bienes urbanos propios o arrendados n.c.p.	16.441	469	447	1	27,2	60,8
681099	Servicios inmobiliarios realizados por cuenta propia, con bienes rurales propios o arrendados n.c.p.	2.046	89	86	1	42,0	488,8
682010	Servicios de administración de consorcios de edificios	24.878	944	893	0	35,9	0,0
682091	Servicios prestados por inmobiliarias	1.049	10	9	0	8,6	0,0
682099	Servicios inmobiliarios realizados a cambio de una retribución o por contrata n.c.p.	5.533	154	149	0	26,9	0,0
691001	Servicios jurídicos	18.027	133	130	0	7,2	0,0
691002	Servicios notariales	6.458	60	57	0	8,8	0,0
692000	Servicios de contabilidad, auditoría y asesoría fiscal	35.507	374	361	0	10,2	0,0
702010	Servicios de gerenciamiento de empresas e instituciones de salud, servicios de auditoría y medicina legal, servicio de asesoramiento farmacéutico	56.753	2.751	2.089	2	36,8	35,2
702091	Servicios de asesoramiento, dirección y gestión empresarial realizados por integrantes de los órganos de administración y/o fiscalización en sociedades anónimas	5.103	140	135	0	26,5	0,0
702092	Servicios de asesoramiento, dirección y gestión empresarial realizados por integrantes de cuerpos de dirección en sociedades excepto las anónimas	2.445	68	67	0	27,4	0,0
702099	Servicios de asesoramiento, dirección y gestión empresarial n.c.p.	21.887	319	297	1	13,6	45,7
711001	Servicios relacionados con la construcción	13.045	781	745	2	57,1	153,3

Cuadro 2.A: Indicadores globales de accidentabilidad según sector económico (6 dígitos del CIU, Revisión 4). Unidades productivas, casas particulares y total del sistema. Año 2020 (cont.)

CIU	Descripción	Trabajadoras y trabajadores con cobertura (promedio)	Total de casos notificados	Casos con días de baja y secuelas incapacitantes	Trabajadoras y trabajadores fallecidos	Índice de incidencia (por mil)	Índice de incidencia de fallecidas y fallecidos (por millón)
711002	Servicios geológicos y de prospección	8.807	240	225	0	25,5	0,0
711003	Servicios relacionados con la electrónica y las comunicaciones	13.886	558	539	4	38,8	288,1
711009	Servicios de arquitectura e ingeniería y servicios conexos de asesoramiento técnico n.c.p.	12.936	438	421	0	32,5	0,0
712000	Ensayos y análisis técnicos	6.203	162	156	1	25,2	161,2
721010	Investigación y desarrollo experimental en el campo de la ingeniería y la tecnología	28.106	149	139	0	4,9	0,0
721020	Investigación y desarrollo experimental en el campo de las ciencias médicas	1.848	49	18	0	9,7	0,0
721030	Investigación y desarrollo experimental en el campo de las ciencias agropecuarias	7.565	105	99	0	13,1	0,0
721090	Investigación y desarrollo experimental en el campo de las ciencias exactas y naturales n.c.p.	132	4	4	0	30,3	0,0
722010	Investigación y desarrollo experimental en el campo de las ciencias sociales	184	1	1	0	5,4	0,0
722020	Investigación y desarrollo experimental en el campo de las ciencias humanas	83	0	0	0	0,0	0,0
731001	Servicios de comercialización de tiempo y espacio publicitario	7.143	119	113	0	15,8	0,0
731009	Servicios de publicidad n.c.p.	10.369	201	189	0	18,2	0,0
732000	Estudio de mercado, realización de encuestas de opinión pública	3.225	50	49	0	15,2	0,0
741000	Servicios de diseño especializado	8.122	168	162	0	19,9	0,0
742000	Servicios de fotografía	565	9	9	0	15,9	0,0

Cuadro 2.A: Indicadores globales de accidentabilidad según sector económico (6 dígitos del CIIU, Revisión 4). Unidades productivas, casas particulares y total del sistema. Año 2020 (cont.)

CIIU	Descripción	Trabajadoras y trabajadores con cobertura (promedio)	Total de casos notificados	Casos con días de baja y secuelas incapacitantes	Trabajadoras y trabajadores fallecidos	Índice de incidencia (por mil)	Índice de incidencia de fallecidas y fallecidos (por millón)
749001	Servicios de traducción e interpretación	191	0	0	0	0,0	0,0
749002	Servicios de representación e intermediación de artistas y modelos	515	8	8	0	15,5	0,0
749003	Servicios de representación e intermediación de deportistas profesionales	9	0	0	0	0,0	0,0
749009	Actividades profesionales, científicas y técnicas n.c.p.	22.959	518	466	0	20,3	0,0
750000	Servicios veterinarios	3.020	94	90	1	29,8	331,1
771110	Alquiler de automóviles sin conductor	591	22	17	0	28,8	0,0
771190	Alquiler de vehículos automotores n.c.p., sin conductor ni operarios	663	26	25	0	37,7	0,0
771210	Alquiler de equipo de transporte para vía acuática, sin operarios ni tripulación	115	7	7	0	61,0	0,0
771220	Alquiler de equipo de transporte para vía aérea, sin operarios ni tripulación	3	0	0	0	0,0	0,0
771290	Alquiler de equipo de transporte n.c.p. sin conductor ni operarios	756	44	44	0	58,2	0,0
772010	Alquiler de videos y video juegos	205	6	5	0	24,4	0,0
772091	Alquiler de prendas de vestir	135	1	1	0	7,4	0,0
772099	Alquiler de efectos personales y enseres domésticos n.c.p.	563	31	30	0	53,3	0,0
773010	Alquiler de maquinaria y equipo agropecuario y forestal, sin operarios	465	28	26	0	55,9	0,0
773020	Alquiler de maquinaria y equipo para la minería, sin operarios	1.775	68	61	0	34,4	0,0
773030	Alquiler de maquinaria y equipo de construcción e ingeniería civil, sin operarios	1.614	85	83	0	51,4	0,0

Cuadro 2.A: Indicadores globales de accidentabilidad según sector económico (6 dígitos del CIIU, Revisión 4). Unidades productivas, casas particulares y total del sistema. Año 2020 (cont.)

CIIU	Descripción	Trabajadoras y trabajadores con cobertura (promedio)	Total de casos notificados	Casos con días de baja y secuelas incapacitantes	Trabajadoras y trabajadores fallecidos	Índice de incidencia (por mil)	Índice de incidencia de fallecidas y fallecidos (por millón)
773040	Alquiler de maquinaria y equipo de oficina, incluso computadoras	917	23	22	0	24,0	0,0
773090	Alquiler de maquinaria y equipo n.c.p., sin personal	4.589	208	197	0	42,9	0,0
774000	Arrendamiento y gestión de bienes intangibles no financieros	35	0	0	0	0,0	0,0
780000	Obtención y dotación de personal	52.305	513	494	0	9,4	0,0
791100	Servicios minoristas de agencias de viajes	6.897	50	48	1	7,0	145,0
791200	Servicios mayoristas de agencias de viajes	5.365	64	59	0	11,0	0,0
791901	Servicios de turismo aventura	585	12	11	0	18,8	0,0
791909	Servicios complementarios de apoyo turístico n.c.p.	4.707	78	77	1	16,4	212,4
801010	Servicios de transporte de caudales y objetos de valor	9.426	646	632	0	67,0	0,0
801020	Servicios de sistemas de seguridad	55.973	3.323	3.210	10	57,3	178,7
801090	Servicios de seguridad e investigación n.c.p.	80.613	4.756	4.597	10	57,0	124,0
811000	Servicio combinado de apoyo a edificios	22.113	1.656	1.546	3	69,9	135,7
812010	Servicios de limpieza general de edificios	70.440	6.240	5.859	3	83,2	42,6
812020	Servicios de desinfección y exterminio de plagas en el ámbito urbano	1.052	95	90	0	85,5	0,0
812090	Servicios de limpieza n.c.p.	9.236	894	843	1	91,3	108,3
813000	Servicios de jardinería y mantenimiento de espacios verdes	3.600	266	256	0	71,1	0,0
821100	Servicios combinados de gestión administrativa de oficinas	700	14	14	0	20,0	0,0

Cuadro 2.A: Indicadores globales de accidentabilidad según sector económico (6 dígitos del CIU, Revisión 4). Unidades productivas, casas particulares y total del sistema. Año 2020 (cont.)

CIU	Descripción	Trabajadoras y trabajadores con cobertura (promedio)	Total de casos notificados	Casos con días de baja y secuelas incapacitantes	Trabajadoras y trabajadores fallecidos	Índice de incidencia (por mil)	Índice de incidencia de fallecidas y fallecidos (por millón)
821900	Servicios de fotocopiado, preparación de documentos y otros servicios de apoyo de oficina	1.582	49	45	0	28,4	0,0
822000	Servicios de call center	34.909	859	793	0	22,7	0,0
823000	Servicios de organización de convenciones y exposiciones comerciales, excepto culturales y deportivos	111	2	2	0	18,1	0,0
829100	Servicios de agencias de cobro y calificación crediticia	1.722	45	45	0	26,1	0,0
829200	Servicios de envase y empaque	3.502	216	209	1	59,7	285,5
829900	Servicios empresariales n.c.p.	29.038	1.264	1.226	0	42,2	0,0
841100	Servicios generales de la Administración Pública	1.690.476	43.759	39.144	53	23,2	31,4
841200	Servicios para la regulación de las actividades sanitarias, educativas, culturales, y restantes servicios sociales, excepto seguridad social obligatoria	362.954	3.160	2.851	0	7,9	0,0
841300	Servicios para la regulación de la actividad económica	3.988	56	56	0	14,0	0,0
841900	Servicios auxiliares para los servicios generales de la Administración Pública	37.873	990	884	1	23,3	26,4
842100	Servicios de asuntos exteriores	2.919	16	16	0	5,5	0,0
842200	Servicios de defensa	105.737	297	257	0	2,4	0,0
842300	Servicios para el orden público y la seguridad	174.023	11.627	10.572	33	60,8	189,6
842400	Servicios de justicia	57.091	196	179	0	3,1	0,0
842500	Servicios de protección civil	2.943	157	143	0	48,6	0,0
843000	Servicios de la seguridad social obligatoria, excepto obras sociales	12.991	158	128	0	9,9	0,0

Cuadro 2.A: Indicadores globales de accidentabilidad según sector económico (6 dígitos del CIU, Revisión 4). Unidades productivas, casas particulares y total del sistema. Año 2020 (cont.)

CIU	Descripción	Trabajadoras y trabajadores con cobertura (promedio)	Total de casos notificados	Casos con días de baja y secuelas incapacitantes	Trabajadoras y trabajadores fallecidos	Índice de incidencia (por mil)	Índice de incidencia de fallecidas y fallecidos (por millón)
851010	Guarderías y jardines maternos	206.432	1.053	957	1	4,6	4,8
851020	Enseñanza inicial, jardín de infantes y primaria	210.695	927	832	0	3,9	0,0
852100	Enseñanza secundaria de formación general	41.499	146	137	0	3,3	0,0
852200	Enseñanza secundaria de formación técnica y profesional	8.358	40	37	0	4,4	0,0
853100	Enseñanza terciaria	49.938	276	189	0	3,8	0,0
853201	Enseñanza universitaria excepto formación de posgrado	132.196	429	371	2	2,8	15,1
853300	Formación de posgrado	26.945	64	59	0	2,2	0,0
854910	Enseñanza de idiomas	13.435	63	56	1	4,2	74,4
854920	Enseñanza de cursos relacionados con informática	106	0	0	0	0,0	0,0
854930	Enseñanza para adultos, excepto discapacitados	2.027	4	4	0	2,0	0,0
854940	Enseñanza especial y para discapacitados	4.019	88	84	0	20,9	0,0
854950	Enseñanza de gimnasia, deportes y actividades físicas	493	5	5	0	10,1	0,0
854960	Enseñanza artística	158	1	1	0	6,3	0,0
854990	Servicios de enseñanza n.c.p.	7.284	29	27	0	3,7	0,0
855000	Servicios de apoyo a la educación	179	7	7	0	39,2	0,0
861010	Servicios de internación excepto instituciones relacionadas con la salud mental	87.949	7.181	5.149	2	58,5	22,7
861020	Servicios de internación en instituciones relacionadas con la salud mental	1.593	191	160	0	100,4	0,0

Cuadro 2.A: Indicadores globales de accidentabilidad según sector económico (6 dígitos del CIU, Revisión 4). Unidades productivas, casas particulares y total del sistema. Año 2020 (cont.)

CIU	Descripción	Trabajadoras y trabajadores con cobertura (promedio)	Total de casos notificados	Casos con días de baja y secuelas incapacitantes	Trabajadoras y trabajadores fallecidos	Índice de incidencia (por mil)	Índice de incidencia de fallecidas y fallecidos (por millón)
862110	Servicios de consulta médica	6.307	257	176	1	27,9	158,5
862120	Servicios de proveedores de atención médica domiciliaria	8.795	289	232	0	26,4	0,0
862130	Servicios de atención médica en dispensarios, salitas, vacunatorios y otros locales de atención primaria de la salud	6.466	190	161	1	24,9	154,7
862200	Servicios odontológicos	5.233	106	87	0	16,6	0,0
863110	Servicios de prácticas de diagnóstico en laboratorios	13.951	340	207	0	14,8	0,0
863120	Servicios de prácticas de diagnóstico por imágenes	5.753	183	125	0	21,7	0,0
863190	Servicios de prácticas de diagnóstico n.c.p.	5.467	131	92	0	16,8	0,0
863200	Servicios de tratamiento	13.724	542	378	0	27,5	0,0
863300	Servicio médico integrado de consulta, diagnóstico y tratamiento	4.016	170	126	0	31,4	0,0
864000	Servicios de emergencias y traslados	10.749	537	471	0	43,8	0,0
869010	Servicios de rehabilitación física	1.084	73	57	0	52,6	0,0
869090	Servicios relacionados con la salud humana n.c.p.	116.931	7.988	5.468	5	46,8	42,8
870100	Servicios de atención a personas con problemas de salud mental o de adicciones, con alojamiento	655	45	40	0	61,1	0,0
870210	Servicios de atención a ancianos con alojamiento	21.074	1.982	1.892	0	89,8	0,0
870220	Servicios de atención a personas minusválidas con alojamiento	1.412	115	107	0	75,8	0,0
870910	Servicios de atención a niños y adolescentes carenciados con alojamiento	484	8	8	0	16,5	0,0
870920	Servicios de atención a mujeres con alojamiento	277	4	4	0	14,5	0,0

Cuadro 2.A: Indicadores globales de accidentabilidad según sector económico (6 dígitos del CIIU, Revisión 4). Unidades productivas, casas particulares y total del sistema. Año 2020 (cont.)

CIIU	Descripción	Trabajadoras y trabajadores con cobertura (promedio)	Total de casos notificados	Casos con días de baja y secuelas incapacitantes	Trabajadoras y trabajadores fallecidos	Índice de incidencia (por mil)	Índice de incidencia de fallecidos y fallecidos (por millón)
870990	Servicios sociales con alojamiento n.c.p.	611	42	38	0	62,2	0,0
880000	Servicios sociales sin alojamiento	2.825	60	58	0	20,5	0,0
900011	Producción de espectáculos teatrales y musicales	2.388	45	42	0	17,6	0,0
900021	Composición y representación de obras teatrales, musicales y artísticas	1.225	10	10	0	8,2	0,0
900030	Servicios conexos a la producción de espectáculos teatrales y musicales	1.051	22	22	0	20,9	0,0
900040	Servicios de agencias de ventas de entradas	16	0	0	0	0,0	0,0
900091	Servicios de espectáculos artísticos n.c.p.	3.406	108	103	0	30,2	0,0
910100	Servicios de bibliotecas y archivos	1.180	15	13	0	11,0	0,0
910200	Servicios de museos y preservación de lugares y edificios históricos	385	4	4	0	10,4	0,0
910300	Servicios de jardines botánicos, zoológicos y de parques nacionales	806	53	51	0	63,3	0,0
910900	Servicios culturales n.c.p.	9.141	180	167	1	18,3	109,4
920001	Servicios de recepción de apuestas de quiniela, lotería y similares	11.911	175	167	0	14,0	0,0
920009	Servicios relacionados con juegos de azar y apuestas n.c.p.	17.789	293	286	0	16,1	0,0
931010	Servicios de organización, dirección y gestión de prácticas deportivas en clubes	28.322	928	883	1	31,2	35,3
931020	Explotación de instalaciones deportivas, excepto clubes	1.629	23	22	0	13,5	0,0
931030	Promoción y producción de espectáculos deportivos	631	17	16	0	25,4	0,0
931041	Servicios prestados por deportistas y atletas para la realización de prácticas deportivas	813	18	17	0	20,9	0,0
931042	Servicios prestados por profesionales y técnicos para la realización de prácticas deportivas	930	29	28	0	30,1	0,0

Cuadro 2.A: Indicadores globales de accidentabilidad según sector económico (6 dígitos del CIIU, Revisión 4). Unidades productivas, casas particulares y total del sistema. Año 2020 (cont.)

CIIU	Descripción	Trabajadoras y trabajadores con cobertura (promedio)	Total de casos notificados	Casos con días de baja y secuelas incapacitantes	Trabajadoras y trabajadores fallecidos	Índice de incidencia (por mil)	Índice de incidencia de fallecidas y fallecidos (por millón)
931050	Servicios de acondicionamiento físico	1.410	28	28	0	19,9	0,0
931090	Servicios para la práctica deportiva n.c.p.	752	19	18	0	23,9	0,0
939010	Servicios de parques de diversiones y parques temáticos	150	4	4	0	26,8	0,0
939020	Servicios de salones de juegos	5.413	134	127	0	23,5	0,0
939030	Servicios de salones de baile, discotecas y similares	2.596	28	25	0	9,6	0,0
939090	Servicios de entretenimiento n.c.p.	3.382	108	99	0	29,3	0,0
941100	Servicios de organizaciones empresariales y de empleadores	25.444	528	504	0	19,8	0,0
941200	Servicios de organizaciones profesionales	2.696	26	26	0	9,6	0,0
942000	Servicios de sindicatos	20.852	359	338	1	16,2	48,0
949100	Servicios de organizaciones religiosas	34.244	626	558	0	16,3	0,0
949200	Servicios de organizaciones políticas	17.852	462	443	0	24,8	0,0
949910	Servicios de mutuales, excepto mutuales de salud y financieras	23.371	530	489	0	20,9	0,0
949920	Servicios de consorcios de edificios	29.183	989	956	1	32,8	34,3
949930	Servicios de cooperativas cuando realizan varias actividades	275	10	10	0	36,3	0,0
949990	Servicios de asociaciones n.c.p.	43.708	1.314	1.186	0	27,1	0,0
951100	Reparación y mantenimiento de equipos informáticos	1.686	36	35	0	20,8	0,0
951200	Reparación y mantenimiento de equipos de telefonía y de comunicación	248	8	8	0	32,2	0,0
952100	Reparación de artículos eléctricos y electrónicos de uso domestico	787	23	22	0	27,9	0,0
952200	Reparación de calzado y artículos de marroquinería	170	4	4	0	23,6	0,0
952300	Reparación de tapizados y muebles	53	0	0	0	0,0	0,0

Cuadro 2.A: Indicadores globales de accidentabilidad según sector económico (6 dígitos del CIU, Revisión 4). Unidades productivas, casas particulares y total del sistema. Año 2020 (cont.)

CIU	Descripción	Trabajadoras y trabajadores con cobertura (promedio)	Total de casos notificados	Casos con días de baja y secuelas incapacitantes	Trabajadoras y trabajadores fallecidos	Índice de incidencia (por mil)	Índice de incidencia de fallecidas y fallecidos (por millón)
952910	Reforma y reparación de cerraduras, duplicación de llaves. Cerrajerías	186	17	17	0	91,4	0,0
952920	Reparación de relojes y joyas. Relojerías	72	2	2	0	27,7	0,0
952990	Reparación de efectos personales y enseres domésticos n.c.p.	67	3	3	0	44,8	0,0
960101	Servicios de limpieza de prendas prestado por tintorerías rápidas	1.478	96	80	0	54,1	0,0
960102	Lavado y limpieza de artículos de tela, cuero y/o de piel, incluso la limpieza en seco	2.564	140	123	0	48,0	0,0
960201	Servicios de peluquería	6.235	77	76	0	12,2	0,0
960202	Servicios de tratamiento de belleza, excepto los de peluquería	2.238	34	33	0	14,7	0,0
960300	Pompas fúnebres y servicios conexos	5.607	241	234	0	41,7	0,0
960910	Servicios de centros de estética, spa y similares	658	12	12	0	18,2	0,0
960990	Servicios personales n.c.p.	11.774	642	587	1	49,9	84,9
990000	Servicios de organizaciones y órganos extraterritoriales	12.545	345	316	0	25,2	0,0
	Sin datos	1	490	324	0	-	-
Total unidades productivas*		8.965.772	358.749	332.368	507	37,1	56,5
Casas particulares **		550.120	6.834	6.669	5	12,1	9,1
Total sistema		9.515.892	365.583	339.037	512	35,6	53,8

Incluye accidentes de trabajo, enfermedades profesionales, accidentes *in itinere* y reingresos

Excluye casos de enfermedad profesional - no listada- COVID-19

* Unidades productivas: comprende a una persona, empresa u organización que produce bienes o servicios en el sector privado o público

** Casas particulares: comprende las actividades que se realizan en hogares a través de la contratación a título personal de trabajadoras/es de casas particulares, siendo el mismo hogar el consumidor de los bienes que produce. Corresponde a la categoría de la clasificación del CIU 4ª revisión: servicios de hogares privados que contratan servicio doméstico

Fuente: Elaboración propia en base a información de SRT y AFIP. Año 2020

Superintendencia de Riesgos del Trabajo. Gerencia Técnica. Departamento de Estudios Estadísticos

Indicadores anuales de accidentes de trabajo y enfermedades profesionales (AT y EP)

Cuadro 2.B: Indicadores de AT y EP según sector económico (6 dígitos del CIU, Revisión 4). Unidades productivas, casas particulares y total del sistema. Año 2020 (cont.)

CIU	Descripción	Trabajadoras y trabajadores cubiertos (promedio)	Total de casos notificados	Casos con días de baja y secuelas incapacitantes	Trabajadoras y trabajadores fallecidos	Índice de incidencia (por mil)	Índice de incidencia de fallecidas y fallecidos (por millón)
011111	Cultivo de arroz	1.739	135	132	1	75,9	575,0
011112	Cultivo de trigo	11.688	814	791	5	67,7	427,8
011119	Cultivo de cereales n.c.p., excepto los de uso forrajero	13.678	835	807	1	59,0	73,1
011121	Cultivo de maíz	1.280	107	105	0	82,0	0,0
011129	Cultivo de cereales de uso forrajero n.c.p.	662	28	28	0	42,3	0,0
011130	Cultivo de pastos de uso forrajero	735	38	38	0	51,7	0,0
011211	Cultivo de soja	22.698	1.418	1.351	3	59,5	132,2
011291	Cultivo de girasol	315	20	19	0	60,4	0,0
011299	Cultivo de oleaginosas n.c.p. excepto soja y girasol	3.714	284	279	0	75,1	0,0
011310	Cultivo de papa, batata y mandioca	3.715	177	167	0	45,0	0,0
011321	Cultivo de tomate	924	17	16	0	17,3	0,0
011329	Cultivo de bulbos, brotes, raíces y hortalizas de fruto n.c.p.	8.566	368	358	0	41,8	0,0
011331	Cultivo de hortalizas de hoja y de otras hortalizas frescas	1.822	87	86	0	47,2	0,0
011341	Cultivo de legumbres frescas	31	2	2	0	64,0	0,0
011342	Cultivo de legumbres secas	2.001	88	85	1	42,5	499,9

Cuadro 2.B: Indicadores de AT y EP según sector económico (6 dígitos del CIU, Revisión 4). Unidades productivas, casas particulares y total del sistema. Año 2020 (cont.)

CIU	Descripción	Trabajadoras y trabajadores cubiertos (promedio)	Total de casos notificados	Casos con días de baja y secuelas incapacitantes	Trabajadoras y trabajadores fallecidos	Índice de incidencia (por mil)	Índice de incidencia de fallecidas y fallecidos (por millón)
011400	Cultivo de tabaco	14.775	988	983	2	66,5	135,4
011501	Cultivo de algodón	1.480	75	73	1	49,3	675,6
011509	Cultivo de plantas para la obtención de fibras n.c.p.	3.833	152	147	0	38,4	0,0
011911	Cultivo de flores	1.030	54	54	0	52,4	0,0
011912	Cultivo de plantas ornamentales	745	24	22	0	29,5	0,0
011990	Cultivos temporales n.c.p.	114	9	9	0	79,2	0,0
012110	Cultivo de vid para vinificar	18.045	890	866	0	48,0	0,0
012121	Cultivo de uva de mesa	5.088	189	188	0	36,9	0,0
012200	Cultivo de frutas cítricas	6.896	289	285	0	41,3	0,0
012311	Cultivo de manzana y pera	22.393	1.376	1.357	0	60,6	0,0
012319	Cultivo de frutas de pepita n.c.p.	1.786	88	88	0	49,3	0,0
012320	Cultivo de frutas de carozo	1.561	86	85	0	54,5	0,0
012410	Cultivo de frutas tropicales y subtropicales	2.230	118	116	0	52,0	0,0
012420	Cultivo de frutas secas	1.466	121	120	0	81,9	0,0
012490	Cultivo de frutas n.c.p.	2.735	77	77	0	28,2	0,0
012510	Cultivo de caña de azúcar	4.094	191	187	0	45,7	0,0
012590	Cultivo de plantas sacaríferas n.c.p.	50	1	1	0	20,1	0,0
012600	Cultivo de frutos oleaginosos	210	17	16	0	76,3	0,0

Cuadro 2.B: Indicadores de AT y EP según sector económico (6 dígitos del CIU, Revisión 4). Unidades productivas, casas particulares y total del sistema. Año 2020 (cont.)

CIU	Descripción	Trabajadoras y trabajadores cubiertos (promedio)	Total de casos notificados	Casos con días de baja y secuelas incapacitantes	Trabajadoras y trabajadores fallecidos	Índice de incidencia (por mil)	Índice de incidencia de fallecidos y fallecidos (por millón)
012701	Cultivo de yerba mate	7.241	410	406	0	56,1	0,0
012709	Cultivo de té y otras plantas cuyas hojas se utilizan para preparar infusiones	434	14	14	0	32,2	0,0
012800	Cultivo de especias y de plantas aromáticas y medicinales	93	6	6	0	64,6	0,0
012900	Cultivos perennes n.c.p.	331	10	9	0	27,2	0,0
013011	Producción de semillas híbridas de cereales y oleaginosas	2.164	29	29	0	13,4	0,0
013012	Producción de semillas varietales o autofecundadas de cereales, oleaginosas, y forrajeras	622	27	27	0	43,4	0,0
013013	Producción de semillas de hortalizas y legumbres, flores y plantas ornamentales y árboles frutales	393	11	11	0	28,0	0,0
013019	Producción de semillas de cultivos agrícolas n.c.p.	1.315	15	15	0	11,4	0,0
013020	Producción de otras formas de propagación de cultivos agrícolas	693	36	36	0	52,0	0,0
014113	Cría de ganado bovino, excepto la realizada en cabañas y para la producción de leche	56.977	5.280	5.202	10	91,3	175,5
014114	Invernada de ganado bovino excepto el engorde en corrales (Feed-Lot)	5.894	611	589	1	99,9	169,7
014115	Engorde en corrales (Feed-Lot)	1.434	116	115	0	80,2	0,0
014121	Cría de ganado bovino realizada en cabañas	1.998	190	188	0	94,1	0,0
014211	Cría de ganado equino, excepto la realizada en haras	968	62	60	1	62,0	1.033,5
014221	Cría de ganado equino realizada en haras	1.203	70	70	0	58,2	0,0

Cuadro 2.B: Indicadores de AT y EP según sector económico (6 dígitos del CIU, Revisión 4). Unidades productivas, casas particulares y total del sistema. Año 2020 (cont.)

CIU	Descripción	Trabajadoras y trabajadores cubiertos (promedio)	Total de casos notificados	Casos con días de baja y secuelas incapacitantes	Trabajadoras y trabajadores fallecidos	Índice de incidencia (por mil)	Índice de incidencia de fallecidos y fallecidos (por millón)
014300	Cría de camélidos	1.386	64	62	0	44,7	0,0
014410	Cría de ganado ovino -excepto en cabañas y para la producción de lana y leche-	2.741	159	157	0	57,3	0,0
014420	Cría de ganado ovino realizada en cabañas	100	6	6	0	60,2	0,0
014430	Cría de ganado caprino -excepto la realizada en cabañas y para producción de pelos y de leche-	52	2	1	0	19,4	0,0
014440	Cría de ganado caprino realizada en cabañas	0	0	0	0	0	0
014510	Cría de ganado porcino, excepto la realizada en cabañas	3.785	271	263	1	69,5	264,2
014520	Cría de ganado porcino realizado en cabañas	149	13	13	0	87,3	0,0
014610	Producción de leche bovina	10.793	986	943	2	87,4	185,3
014620	Producción de leche de oveja y de cabra	180	10	10	0	55,7	0,0
014710	Producción de lana y pelo de oveja y cabra (cruda)	567	27	27	0	47,7	0,0
014720	Producción de pelos de ganado n.c.p.	11	1	1	0	88,9	0,0
014810	Cría de aves de corral, excepto para la producción de huevos	6.821	489	463	1	67,9	146,6
014820	Producción de huevos	3.923	196	189	2	48,2	509,8
014910	Apicultura	607	30	30	0	49,5	0,0
014920	Cunicultura	5	0	0	0	0,0	0,0
014930	Cría de animales pelíferos, pilíferos y plumíferos, excepto de las especies ganaderas	61	2	1	0	16,5	0,0

Cuadro 2.B: Indicadores de AT y EP según sector económico (6 dígitos del CIU, Revisión 4). Unidades productivas, casas particulares y total del sistema. Año 2020 (cont.)

CIU	Descripción	Trabajadoras y trabajadores cubiertos (promedio)	Total de casos notificados	Casos con días de baja y secuelas incapacitantes	Trabajadoras y trabajadores fallecidos	Índice de incidencia (por mil)	Índice de incidencia de fallecidos y fallecidos (por millón)
014990	Cría de animales y obtención de productos de origen animal, n.c.p.	439	35	35	0	79,7	0,0
016111	Servicios de labranza, siembra, transplante y cuidados culturales	4.092	267	259	1	63,3	244,4
016112	Servicios de pulverización, desinfección y fumigación terrestre	4.984	244	235	0	47,1	0,0
016113	Servicios de pulverización, desinfección y fumigación aérea	367	10	10	0	27,2	0,0
016119	Servicios de maquinaria agrícola n.c.p., excepto los de cosecha mecánica	7.460	325	315	2	42,2	268,1
016120	Servicios de cosecha mecánica	10.205	359	355	0	34,8	0,0
016130	Servicios de contratistas de mano de obra agrícola	22.038	703	684	1	31,0	45,4
016140	Servicios de post cosecha	2.696	159	159	0	59,0	0,0
016150	Servicios de procesamiento de semillas para su siembra	72	2	2	0	27,7	0,0
016190	Servicios de apoyo agrícolas n.c.p	5.326	250	247	0	46,4	0,0
016210	Inseminación artificial y servicios n.c.p. para mejorar la reproducción de los animales y el rendimiento de sus productos	200	6	5	0	25,0	0,0
016220	Servicios de contratistas de mano de obra pecuaria	241	18	18	0	74,8	0,0
016230	Servicios de esquila de animales	241	12	12	0	49,8	0,0
016291	Servicios para el control de plagas, baños parasiticidas, etc.	659	37	31	0	47,0	0,0
016292	Albergue y cuidado de animales de terceros	185	11	11	0	59,6	0,0
016299	Servicios de apoyo pecuarios n.c.p.	311	39	39	0	125,4	0,0
017010	Caza y repoblación de animales de caza	74	6	5	0	67,3	0,0

Cuadro 2.B: Indicadores de AT y EP según sector económico (6 dígitos del CIU, Revisión 4). Unidades productivas, casas particulares y total del sistema. Año 2020 (cont.)

CIU	Descripción	Trabajadoras y trabajadores cubiertos (promedio)	Total de casos notificados	Casos con días de baja y secuelas incapacitantes	Trabajadoras y trabajadores fallecidos	Índice de incidencia (por mil)	Índice de incidencia de fallecidos y fallecidos (por millón)
017020	Servicios de apoyo para la caza	49	0	0	0	0,0	0,0
021010	Plantación de bosques	1.621	103	100	0	61,7	0,0
021020	Repoblación y conservación de bosques nativos y zonas forestadas	86	3	3	0	34,8	0,0
021030	Explotación de viveros forestales	613	39	38	0	62,0	0,0
022010	Extracción de productos forestales de bosques cultivados	1.529	96	96	0	62,8	0,0
022020	Extracción de productos forestales de bosques nativos	1.985	97	96	1	48,4	503,9
024010	Servicios forestales para la extracción de madera	1.468	117	116	0	79,0	0,0
024020	Servicios forestales excepto los servicios para la extracción de madera	1.064	46	46	0	43,2	0,0
031110	Pesca de organismos marinos, excepto cuando es realizada en buques procesadores	7.681	632	613	0	79,8	0,0
031120	Pesca y elaboración de productos marinos realizada a bordo de buques procesadores	4.451	370	345	1	77,5	224,7
031130	Recolección de organismos marinos excepto peces, crustáceos y moluscos	54	3	3	0	55,7	0,0
031200	Pesca continental: fluvial y lacustre	526	70	69	0	131,2	0,0
031300	Servicios de apoyo para la pesca	187	2	2	0	10,7	0,0
032000	Explotación de criaderos de peces, granjas piscícolas y otros frutos acuáticos (acuicultura)	23	3	2	0	86,0	0,0
051000	Extracción y aglomeración de carbón	2.282	23	23	0	10,1	0,0

Cuadro 2.B: Indicadores de AT y EP según sector económico (6 dígitos del CIU, Revisión 4). Unidades productivas, casas particulares y total del sistema. Año 2020 (cont.)

CIU	Descripción	Trabajadoras y trabajadores cubiertos (promedio)	Total de casos notificados	Casos con días de baja y secuelas incapacitantes	Trabajadoras y trabajadores fallecidos	Índice de incidencia (por mil)	Índice de incidencia de fallecidos y fallecidos (por millón)
052000	Extracción y aglomeración de lignito	0	0	0	0	0	0
061000	Extracción de petróleo crudo	34.027	593	565	0	16,6	0,0
062000	Extracción de gas natural	40	0	0	0	0,0	0,0
071000	Extracción de minerales de hierro	60	0	0	0	0,0	0,0
072100	Extracción de minerales y concentrados de uranio y torio	2.678	18	16	0	6,0	0,0
072910	Extracción de metales preciosos	303	20	20	0	66,0	0,0
072990	Extracción de minerales metalíferos no ferrosos n.c.p., excepto minerales de uranio y torio	6.236	84	75	0	12,0	0,0
081100	Extracción de rocas ornamentales	185	15	13	0	70,4	0,0
081200	Extracción de piedra caliza y yeso	1.403	59	49	0	34,9	0,0
081300	Extracción de arenas, canto rodado y triturados pétreos	3.836	285	270	0	70,4	0,0
081400	Extracción de arcilla y caolín	515	35	30	0	58,2	0,0
089110	Extracción de minerales para la fabricación de abonos excepto turba	1.022	21	21	0	20,5	0,0
089120	Extracción de minerales para la fabricación de productos químicos	274	10	10	0	36,5	0,0
089200	Extracción y aglomeración de turba	211	10	10	0	47,4	0,0
089300	Extracción de sal	1.211	31	31	0	25,6	0,0
089900	Explotación de minas y canteras n.c.p.	3.279	147	147	0	44,8	0,0
091000	Servicios de apoyo para la extracción de petróleo y gas natural	17.431	687	619	0	35,5	0,0

Cuadro 2.B: Indicadores de AT y EP según sector económico (6 dígitos del CIU, Revisión 4). Unidades productivas, casas particulares y total del sistema. Año 2020 (cont.)

CIU	Descripción	Trabajadoras y trabajadores cubiertos (promedio)	Total de casos notificados	Casos con días de baja y secuelas incapacitantes	Trabajadoras y trabajadores fallecidos	Índice de incidencia (por mil)	Índice de incidencia de fallecidos y fallecidos (por millón)
099000	Servicios de apoyo para la minería, excepto para la extracción de petróleo y gas natural	1.514	47	46	0	30,4	0,0
101011	Matanza de ganado bovino	16.361	1.700	1.574	1	96,2	61,1
101012	Procesamiento de carne de ganado bovino	14.872	1.725	1.603	1	107,8	67,2
101013	Saladero y peladero de cueros de ganado bovino	50	1	1	0	20,0	0,0
101020	Producción y procesamiento de carne de aves	17.697	995	981	0	55,4	0,0
101030	Elaboración de fiambres y embutidos	14.298	1.234	1.177	0	82,3	0,0
101040	Matanza de ganado excepto el bovino y procesamiento de su carne	3.035	261	255	0	84,0	0,0
101091	Fabricación de aceites y grasas de origen animal	1.888	158	140	1	74,1	529,6
101099	Matanza de animales n.c.p. y procesamiento de su carne, elaboración de subproductos cárnicos n.c.p.	2.767	220	214	0	77,3	0,0
102001	Elaboración de pescados de mar, crustáceos y productos marinos	8.195	638	622	0	75,9	0,0
102002	Elaboración de pescados de ríos y lagunas y otros productos fluviales y lacustres	297	20	20	0	67,3	0,0
102003	Fabricación de aceites, grasas, harinas y productos a base de pescados	115	8	8	0	69,8	0,0
103011	Preparación de conservas de frutas, hortalizas y legumbres	5.152	229	224	0	43,5	0,0
103012	Elaboración y envasado de dulces, mermeladas y jaleas	1.355	116	98	1	72,3	738,2

Cuadro 2.B: Indicadores de AT y EP según sector económico (6 dígitos del CIU, Revisión 4). Unidades productivas, casas particulares y total del sistema. Año 2020 (cont.)

CIU	Descripción	Trabajadoras y trabajadores cubiertos (promedio)	Total de casos notificados	Casos con días de baja y secuelas incapacitantes	Trabajadoras y trabajadores fallecidos	Índice de incidencia (por mil)	Índice de incidencia de fallecidos y fallecidos (por millón)
103020	Elaboración de jugos naturales y sus concentrados, de frutas, hortalizas y legumbres (No incluye la elaboración de jugos para diluir o en polvo llamados "sintéticos" o de un contenido en jugos naturales inferior al 50% actividad 110492)	3.924	129	126	0	32,1	0,0
103030	Elaboración de frutas, hortalizas y legumbres congeladas	436	11	9	0	20,6	0,0
103091	Elaboración de hortalizas y legumbres deshidratadas o desecadas, preparación n.c.p. de hortalizas y legumbres	1.904	91	90	0	47,3	0,0
103099	Elaboración de frutas deshidratadas o desecadas, preparación n.c.p. de frutas	1.688	73	65	0	38,5	0,0
104011	Elaboración de aceites y grasas vegetales sin refinar	16.214	514	478	3	29,5	185,0
104012	Elaboración de aceite de oliva	403	28	27	0	67,1	0,0
104013	Elaboración de aceites y grasas vegetales refinados (No incluye aceite de oliva -actividad 104012-)	4.582	107	102	0	22,3	0,0
104020	Elaboración de margarinas y grasas vegetales comestibles similares	211	4	4	0	18,9	0,0
105010	Elaboración de leches y productos lácteos deshidratados	10.368	586	540	2	52,1	192,9
105020	Elaboración de quesos	10.176	709	664	2	65,3	196,5
105030	Elaboración industrial de helados	6.692	384	367	0	54,8	0,0
105090	Elaboración de productos lácteos n.c.p.	6.339	349	332	0	52,4	0,0
106110	Molienda de trigo	9.205	523	506	2	55,0	217,3
106120	Preparación de arroz	1.236	69	67	0	54,2	0,0
106131	Elaboración de alimentos a base de cereales	2.749	178	172	1	62,6	363,7

Cuadro 2.B: Indicadores de AT y EP según sector económico (6 dígitos del CIU, Revisión 4). Unidades productivas, casas particulares y total del sistema. Año 2020 (cont.)

CIU	Descripción	Trabajadoras y trabajadores cubiertos (promedio)	Total de casos notificados	Casos con días de baja y secuelas incapacitantes	Trabajadoras y trabajadores fallecidos	Índice de incidencia (por mil)	Índice de incidencia de fallecidos y fallecidos (por millón)
106139	Preparación y molienda de legumbres y cereales n.c.p., excepto trigo y arroz y molienda húmeda de maíz	940	44	44	0	46,8	0,0
106200	Elaboración de almidones y productos derivados del almidón, molienda húmeda de maíz	4.316	232	230	0	53,3	0,0
107110	Elaboración de galletitas y bizcochos	13.725	643	611	0	44,5	0,0
107121	Elaboración industrial de productos de panadería, excepto galletitas y bizcochos	19.153	794	762	0	39,8	0,0
107129	Elaboración de productos de panadería n.c.p.	17.050	531	518	0	30,4	0,0
107200	Elaboración de azúcar	13.203	690	614	1	46,5	75,7
107301	Elaboración de cacao y chocolate	3.197	146	138	0	43,2	0,0
107309	Elaboración de productos de confitería n.c.p.	12.443	407	379	0	30,5	0,0
107410	Elaboración de pastas alimentarias frescas	7.895	354	347	0	43,9	0,0
107420	Elaboración de pastas alimentarias secas	1.058	74	73	0	69,0	0,0
107500	Elaboración de comidas preparadas para reventa	5.233	228	218	0	41,7	0,0
107911	Tostado, torrado y molienda de café	3.743	171	166	0	44,4	0,0
107912	Elaboración y molienda de hierbas aromáticas y especias	663	29	29	0	43,8	0,0
107920	Preparación de hojas de té	1.800	121	120	0	66,7	0,0
107930	Elaboración de yerba mate	6.194	392	380	1	61,3	161,4
107991	Elaboración de extractos, jarabes y concentrados	2.254	40	39	0	17,3	0,0

Cuadro 2.B: Indicadores de AT y EP según sector económico (6 dígitos del CIU, Revisión 4). Unidades productivas, casas particulares y total del sistema. Año 2020 (cont.)

CIU	Descripción	Trabajadoras y trabajadores cubiertos (promedio)	Total de casos notificados	Casos con días de baja y secuelas incapacitantes	Trabajadoras y trabajadores fallecidos	Índice de incidencia (por mil)	Índice de incidencia de fallecidos y fallecidos (por millón)
107992	Elaboración de vinagres	268	21	21	0	78,3	0,0
107999	Elaboración de productos alimenticios n.c.p.	12.453	624	594	0	47,7	0,0
108000	Elaboración de alimentos preparados para animales	6.311	351	335	0	53,1	0,0
109000	Servicios industriales para la elaboración de alimentos y bebidas	55	2	1	0	18,3	0,0
110100	Destilación, rectificación y mezcla de bebidas espirituosas	1.548	38	34	0	22,0	0,0
110211	Elaboración de mosto	10.378	443	436	0	42,0	0,0
110212	Elaboración de vinos	8.380	409	393	3	46,9	358,0
110290	Elaboración de sidra y otras bebidas alcohólicas fermentadas	594	55	52	0	87,5	0,0
110300	Elaboración de cerveza, bebidas malteadas y malta	8.710	180	172	0	19,7	0,0
110411	Embotellado de aguas naturales y minerales	3.332	127	117	0	35,1	0,0
110412	Fabricación de sodas	5.772	392	381	1	66,0	173,2
110420	Elaboración de bebidas gaseosas, excepto soda	11.647	343	328	0	28,2	0,0
110491	Elaboración de hielo	721	47	35	1	48,6	1.387,9
110492	Elaboración de bebidas no alcohólicas n.c.p.	397	19	19	0	47,9	0,0
120010	Preparación de hojas de tabaco	1.288	47	47	0	36,5	0,0
120091	Elaboración de cigarrillos	2.448	44	27	0	11,0	0,0
120099	Elaboración de productos de tabaco n.c.p.	1.571	36	36	0	22,9	0,0
131110	Preparación de fibras textiles vegetales, desmotado de algodón	1.885	86	85	0	45,1	0,0

Cuadro 2.B: Indicadores de AT y EP según sector económico (6 dígitos del CIU, Revisión 4). Unidades productivas, casas particulares y total del sistema. Año 2020 (cont.)

CIU	Descripción	Trabajadoras y trabajadores cubiertos (promedio)	Total de casos notificados	Casos con días de baja y secuelas incapacitantes	Trabajadoras y trabajadores fallecidos	Índice de incidencia (por mil)	Índice de incidencia de fallecidos y fallecidos (por millón)
131120	Preparación de fibras animales de uso textil	424	21	18	0	42,4	0,0
131131	Fabricación de hilados textiles de lana, pelos y sus mezclas	454	9	9	0	19,8	0,0
131132	Fabricación de hilados textiles de algodón y sus mezclas	4.378	181	174	0	39,7	0,0
131139	Fabricación de hilados textiles n.c.p., excepto de lana y de algodón	1.337	50	50	0	37,4	0,0
131201	Fabricación de tejidos (telas) planos de lana y sus mezclas, incluye hilanderías y tejedurías integradas	757	38	36	0	47,5	0,0
131202	Fabricación de tejidos (telas) planos de algodón y sus mezclas, incluye hilanderías y tejedurías integradas	3.495	98	93	1	26,6	286,1
131209	Fabricación de tejidos (telas) planos de fibras textiles n.c.p., incluye hilanderías y tejedurías integradas	3.828	164	156	0	40,7	0,0
131300	Acabado de productos textiles	5.173	231	208	1	40,2	193,3
139100	Fabricación de tejidos de punto	2.204	97	90	0	40,8	0,0
139201	Fabricación de frazadas, mantas, ponchos, colchas, cobertores, etc.	809	15	14	0	17,3	0,0
139202	Fabricación de ropa de cama y mantelería	658	19	17	0	25,8	0,0
139203	Fabricación de artículos de lona y sucedáneos de lona	800	33	31	0	38,7	0,0
139204	Fabricación de bolsas de materiales textiles para productos a granel	1.679	91	86	0	51,2	0,0
139209	Fabricación de artículos confeccionados de materiales textiles n.c.p., excepto prendas de vestir	4.687	194	180	1	38,4	213,4
139300	Fabricación de tapices y alfombras	444	17	16	0	36,0	0,0

Cuadro 2.B: Indicadores de AT y EP según sector económico (6 dígitos del CIU, Revisión 4). Unidades productivas, casas particulares y total del sistema. Año 2020 (cont.)

CIU	Descripción	Trabajadoras y trabajadores cubiertos (promedio)	Total de casos notificados	Casos con días de baja y secuelas incapacitantes	Trabajadoras y trabajadores fallecidos	Índice de incidencia (por mil)	Índice de incidencia de fallecidos y fallecidos (por millón)
139400	Fabricación de cuerdas, cordeles, bramantes y redes	635	36	33	0	52,0	0,0
139900	Fabricación de productos textiles n.c.p.	12.518	480	449	2	35,9	159,8
141110	Confección de ropa interior, prendas para dormir y para la playa	7.630	92	89	0	11,7	0,0
141120	Confección de ropa de trabajo, uniformes y guardapolvos	4.375	138	131	0	29,9	0,0
141130	Confección de prendas de vestir para bebés y niños	2.763	75	72	0	26,1	0,0
141140	Confección de prendas deportivas	3.801	59	56	0	14,7	0,0
141191	Fabricación de accesorios de vestir excepto de cuero	593	3	3	0	5,1	0,0
141199	Confección de prendas de vestir n.c.p., excepto prendas de piel, cuero y de punto	13.009	203	199	0	15,3	0,0
141201	Fabricación de accesorios de vestir de cuero	209	2	2	0	9,6	0,0
141202	Confección de prendas de vestir de cuero	172	0	0	0	0,0	0,0
142000	Terminación y teñido de pieles, fabricación de artículos de piel	55	1	1	0	18,3	0,0
143010	Fabricación de medias	1.628	29	28	0	17,2	0,0
143020	Fabricación de prendas de vestir y artículos similares de punto	1.544	48	46	0	29,8	0,0
149000	Servicios industriales para la industria confeccionista	191	5	5	0	26,2	0,0
151100	Curtido y terminación de cueros	7.440	483	440	0	59,1	0,0
151200	Fabricación de maletas, bolsos de mano y similares, artículos de talabartería y artículos de cuero n.c.p.	1.575	27	26	0	16,5	0,0

Cuadro 2.B: Indicadores de AT y EP según sector económico (6 dígitos del CIU, Revisión 4). Unidades productivas, casas particulares y total del sistema. Año 2020 (cont.)

CIU	Descripción	Trabajadoras y trabajadores cubiertos (promedio)	Total de casos notificados	Casos con días de baja y secuelas incapacitantes	Trabajadoras y trabajadores fallecidos	Índice de incidencia (por mil)	Índice de incidencia de fallecidos y fallecidos (por millón)
152011	Fabricación de calzado de cuero, excepto calzado deportivo y ortopédico	6.320	126	116	0	18,4	0,0
152021	Fabricación de calzado de materiales n.c.p., excepto calzado deportivo y ortopédico	4.673	75	69	0	14,8	0,0
152031	Fabricación de calzado deportivo	1.351	48	17	0	12,6	0,0
152040	Fabricación de partes de calzado	1.672	34	28	0	16,7	0,0
161001	Aserrado y cepillado de madera nativa	6.073	480	463	1	76,2	164,7
161002	Aserrado y cepillado de madera implantada	4.504	422	412	2	91,5	444,0
162100	Fabricación de hojas de madera para enchapado, fabricación de tableros contrachapados, tableros laminados, tableros de partículas y tableros y paneles n.c.p.	2.152	105	104	0	48,3	0,0
162201	Fabricación de aberturas y estructuras de madera para la construcción	2.463	205	182	0	73,9	0,0
162202	Fabricación de viviendas prefabricadas de madera	739	70	64	0	86,6	0,0
162300	Fabricación de recipientes de madera	1.046	105	103	0	98,5	0,0
162901	Fabricación de ataúdes	560	34	31	0	55,3	0,0
162902	Fabricación de artículos de madera en tornerías	189	10	8	0	42,3	0,0
162903	Fabricación de productos de corcho	122	6	6	0	49,2	0,0
162909	Fabricación de productos de madera n.c.p, fabricación de artículos de paja y materiales trenzables	5.461	395	365	0	66,8	0,0
170101	Fabricación de pasta de madera	1.786	24	21	1	11,8	559,8

Cuadro 2.B: Indicadores de AT y EP según sector económico (6 dígitos del CIU, Revisión 4). Unidades productivas, casas particulares y total del sistema. Año 2020 (cont.)

CIU	Descripción	Trabajadoras y trabajadores cubiertos (promedio)	Total de casos notificados	Casos con días de baja y secuelas incapacitantes	Trabajadoras y trabajadores fallecidos	Índice de incidencia (por mil)	Índice de incidencia de fallecidos y fallecidos (por millón)
170102	Fabricación de papel y cartón excepto envases	6.221	481	454	1	73,0	160,8
170201	Fabricación de papel ondulado y envases de papel	1.909	114	108	0	56,6	0,0
170202	Fabricación de cartón ondulado y envases de cartón	8.544	413	384	0	44,9	0,0
170910	Fabricación de artículos de papel y cartón de uso doméstico e higiénico sanitario	7.394	354	322	1	43,6	135,3
170990	Fabricación de artículos de papel y cartón n.c.p. (No incluye el papel de lija: 239900)	5.950	305	267	0	44,9	0,0
181101	Impresión de diarios y revistas	3.132	55	53	0	16,9	0,0
181109	Impresión n.c.p., excepto de diarios y revistas	12.233	389	349	0	28,5	0,0
181200	Servicios relacionados con la impresión	4.039	113	103	0	25,5	0,0
182000	Reproducción de grabaciones	223	1	1	0	4,5	0,0
191000	Fabricación de productos de hornos de coque	2.553	50	49	0	19,2	0,0
192000	Fabricación de productos de la refinación del petróleo	4.293	109	103	0	24,0	0,0
201110	Fabricación de gases industriales y medicinales comprimidos o licuados	1.252	29	26	0	20,8	0,0
201120	Fabricación de curtientes naturales y sintéticos	1.282	61	45	0	35,1	0,0
201130	Fabricación de materias colorantes básicas, excepto pigmentos preparados	413	22	17	0	41,2	0,0
201140	Fabricación de combustible nuclear, sustancias y materiales radiactivos	631	41	39	0	61,8	0,0

Cuadro 2.B: Indicadores de AT y EP según sector económico (6 dígitos del CIU, Revisión 4). Unidades productivas, casas particulares y total del sistema. Año 2020 (cont.)

CIU	Descripción	Trabajadoras y trabajadores cubiertos (promedio)	Total de casos notificados	Casos con días de baja y secuelas incapacitantes	Trabajadoras y trabajadores fallecidos	Índice de incidencia (por mil)	Índice de incidencia de fallecidas y fallecidos (por millón)
201180	Fabricación de materias químicas inorgánicas básicas n.c.p.	679	28	27	0	39,8	0,0
201190	Fabricación de materias químicas orgánicas básicas n.c.p.	1.151	47	45	0	39,1	0,0
201210	Fabricación de alcohol	2.105	52	51	0	24,2	0,0
201220	Fabricación de biocombustibles excepto alcohol	296	25	25	0	84,6	0,0
201300	Fabricación de abonos y compuestos de nitrógeno	802	22	22	0	27,4	0,0
201401	Fabricación de resinas y cauchos sintéticos	2.816	91	86	0	30,5	0,0
201409	Fabricación de materias plásticas en formas primarias n.c.p.	2.327	105	91	0	39,1	0,0
202101	Fabricación de insecticidas, plaguicidas y productos químicos de uso agropecuario	8.884	226	193	2	21,7	225,1
202200	Fabricación de pinturas, barnices y productos de revestimiento similares, tintas de imprenta y masillas	6.881	234	222	0	32,3	0,0
202311	Fabricación de preparados para limpieza, pulido y saneamiento	3.065	122	119	0	38,8	0,0
202312	Fabricación de jabones y detergentes	5.988	237	224	1	37,4	167,0
202320	Fabricación de cosméticos, perfumes y productos de higiene y tocador	10.673	354	328	1	30,7	93,7
202906	Fabricación de explosivos y productos de pirotecnia	2.199	75	71	0	32,3	0,0
202907	Fabricación de colas, adhesivos, aprestos y cementos excepto los odontológicos obtenidos de sustancias minerales y vegetales	1.202	34	33	0	27,5	0,0
202908	Fabricación de productos químicos n.c.p.	14.294	478	454	0	31,8	0,0
203000	Fabricación de fibras manufacturadas	512	40	25	0	48,9	0,0

Cuadro 2.B: Indicadores de AT y EP según sector económico (6 dígitos del CIU, Revisión 4). Unidades productivas, casas particulares y total del sistema. Año 2020 (cont.)

CIU	Descripción	Trabajadoras y trabajadores cubiertos (promedio)	Total de casos notificados	Casos con días de baja y secuelas incapacitantes	Trabajadoras y trabajadores fallecidos	Índice de incidencia (por mil)	Índice de incidencia de fallecidos y fallecidos (por millón)
204000	Servicios industriales para la fabricación de sustancias y productos químicos	32	0	0	0	0,0	0,0
210010	Fabricación de medicamentos de uso humano y productos farmacéuticos	34.308	738	689	0	20,1	0,0
210020	Fabricación de medicamentos de uso veterinario	3.521	97	93	0	26,4	0,0
210030	Fabricación de sustancias químicas para la elaboración de medicamentos	736	13	13	0	17,7	0,0
210090	Fabricación de productos de laboratorio y productos botánicos de uso farmacéutico n.c.p.	1.165	26	26	0	22,3	0,0
221110	Fabricación de cubiertas y cámaras	4.772	298	278	0	58,3	0,0
221120	Recauchutado y renovación de cubiertas	1.093	94	86	0	78,7	0,0
221901	Fabricación de autopartes de caucho excepto cámaras y cubiertas	1.634	86	77	0	47,1	0,0
221909	Fabricación de productos de caucho n.c.p.	4.462	249	234	0	52,4	0,0
222010	Fabricación de envases plásticos	15.479	1.077	962	1	62,1	64,6
222090	Fabricación de productos plásticos en formas básicas y artículos de plástico n.c.p., excepto muebles	32.890	1.846	1.655	0	50,3	0,0
231010	Fabricación de envases de vidrio	3.180	279	273	1	85,9	314,5
231020	Fabricación y elaboración de vidrio plano	1.427	61	60	0	42,0	0,0
231090	Fabricación de productos de vidrio n.c.p.	1.895	167	148	0	78,1	0,0
239100	Fabricación de productos de cerámica refractaria	392	18	18	0	45,9	0,0

Cuadro 2.B: Indicadores de AT y EP según sector económico (6 dígitos del CIU, Revisión 4). Unidades productivas, casas particulares y total del sistema. Año 2020 (cont.)

CIU	Descripción	Trabajadoras y trabajadores cubiertos (promedio)	Total de casos notificados	Casos con días de baja y secuelas incapacitantes	Trabajadoras y trabajadores fallecidos	Índice de incidencia (por mil)	Índice de incidencia de fallecidos y fallecidos (por millón)
239201	Fabricación de ladrillos	1.844	134	127	0	68,9	0,0
239202	Fabricación de revestimientos cerámicos	2.590	205	171	0	66,0	0,0
239209	Fabricación de productos de arcilla y cerámica no refractaria para uso estructural n.c.p.	1.807	163	157	0	86,9	0,0
239310	Fabricación de artículos sanitarios de cerámica	2.118	71	66	0	31,2	0,0
239391	Fabricación de objetos cerámicos para uso doméstico excepto artefactos sanitarios	499	13	8	0	16,0	0,0
239399	Fabricación de artículos de cerámica no refractaria para uso no estructural n.c.p.	616	33	32	0	51,9	0,0
239410	Elaboración de cemento	4.550	104	88	0	19,3	0,0
239421	Elaboración de yeso	138	5	5	0	36,3	0,0
239422	Elaboración de cal	1.354	88	74	0	54,7	0,0
239510	Fabricación de mosaicos	1.253	82	79	0	63,1	0,0
239591	Elaboración de hormigón	1.134	118	99	1	87,3	881,8
239592	Fabricación de premoldeadas para la construcción	5.140	388	366	2	71,2	389,1
239593	Fabricación de artículos de cemento, fibrocemento y yeso excepto hormigón y mosaicos	2.439	161	154	0	63,1	0,0
239600	Corte, tallado y acabado de la piedra	2.063	173	151	0	73,2	0,0
239900	Fabricación de productos minerales no metálicos n.c.p.	2.826	147	141	0	49,9	0,0

Cuadro 2.B: Indicadores de AT y EP según sector económico (6 dígitos del CIU, Revisión 4). Unidades productivas, casas particulares y total del sistema. Año 2020 (cont.)

CIU	Descripción	Trabajadoras y trabajadores cubiertos (promedio)	Total de casos notificados	Casos con días de baja y secuelas incapacitantes	Trabajadoras y trabajadores fallecidos	Índice de incidencia (por mil)	Índice de incidencia de fallecidos y fallecidos (por millón)
241001	Laminación y estirado. Producción de lingotes, planchas o barras fabricadas por operadores independientes	12.254	466	368	0	30,0	0,0
241009	Fabricación en industrias básicas de productos de hierro y acero n.c.p.	11.341	690	620	0	54,7	0,0
242010	Elaboración de aluminio primario y semielaborados de aluminio	2.038	141	132	0	64,8	0,0
242090	Fabricación de productos primarios de metales preciosos y metales no ferrosos n.c.p. y sus semielaborados	678	56	53	0	78,1	0,0
243100	Fundición de hierro y acero	2.027	197	158	0	78,0	0,0
243200	Fundición de metales no ferrosos	4.800	279	238	0	49,6	0,0
251101	Fabricación de carpintería metálica	11.560	948	901	1	77,9	86,5
251102	Fabricación de productos metálicos para uso estructural	10.772	805	731	1	67,9	92,8
251200	Fabricación de tanques, depósitos y recipientes de metal	3.827	310	296	1	77,4	261,3
251300	Fabricación de generadores de vapor	234	19	19	0	81,1	0,0
252000	Fabricación de armas y municiones	230	7	6	0	26,1	0,0
259100	Forjado, prensado, estampado y laminado de metales, pulvimetalurgia	3.442	242	217	0	63,0	0,0
259200	Tratamiento y revestimiento de metales y trabajos de metales en general	3.472	280	234	0	67,4	0,0
259301	Fabricación de herramientas manuales y sus accesorios	1.538	75	62	0	40,3	0,0
259302	Fabricación de artículos de cuchillería y utensillos de mesa y de cocina	2.023	124	120	0	59,3	0,0

Cuadro 2.B: Indicadores de AT y EP según sector económico (6 dígitos del CIU, Revisión 4). Unidades productivas, casas particulares y total del sistema. Año 2020 (cont.)

CIU	Descripción	Trabajadoras y trabajadores cubiertos (promedio)	Total de casos notificados	Casos con días de baja y secuelas incapacitantes	Trabajadoras y trabajadores fallecidos	Índice de incidencia (por mil)	Índice de incidencia de fallecidos y fallecidos (por millón)
259309	Fabricación de cerraduras, herrajes y artículos de ferretería n.c.p.	2.449	119	88	0	35,9	0,0
259910	Fabricación de envases metálicos	2.705	219	207	1	76,5	369,8
259991	Fabricación de tejidos de alambre	507	20	19	0	37,5	0,0
259992	Fabricación de cajas de seguridad	148	9	9	0	60,8	0,0
259993	Fabricación de productos metálicos de tornería y/o matricería	14.379	820	725	0	50,4	0,0
259999	Fabricación de productos elaborados de metal n.c.p.	23.842	1.412	1.296	1	54,4	41,9
261000	Fabricación de componentes electrónicos	1.189	69	69	0	58,0	0,0
262000	Fabricación de equipos y productos informáticos	2.342	29	29	0	12,4	0,0
263000	Fabricación de equipos de comunicaciones y transmisores de radio y televisión	1.007	21	18	0	17,9	0,0
264000	Fabricación de receptores de radio y televisión, aparatos de grabación y reproducción de sonido y video, y productos conexos	6.133	157	150	0	24,5	0,0
265101	Fabricación de instrumentos y aparatos para medir, verificar, ensayar, navegar y otros fines, excepto el equipo de control de procesos industriales	2.344	44	41	0	17,5	0,0
265102	Fabricación de equipo de control de procesos industriales	799	20	19	0	23,8	0,0
265200	Fabricación de relojes	62	0	0	0	0,0	0,0
266010	Fabricación de equipo médico y quirúrgico y de aparatos ortopédicos principalmente electrónicos y/o eléctricos	2.503	75	66	0	26,4	0,0
266090	Fabricación de equipo médico y quirúrgico y de aparatos ortopédicos n.c.p.	1.481	49	45	0	30,4	0,0

Cuadro 2.B: Indicadores de AT y EP según sector económico (6 dígitos del CIU, Revisión 4). Unidades productivas, casas particulares y total del sistema. Año 2020 (cont.)

CIU	Descripción	Trabajadoras y trabajadores cubiertos (promedio)	Total de casos notificados	Casos con días de baja y secuelas incapacitantes	Trabajadoras y trabajadores fallecidos	Índice de incidencia (por mil)	Índice de incidencia de fallecidos y fallecidos (por millón)
267001	Fabricación de equipamiento e instrumentos ópticos y sus accesorios	1.113	15	15	0	13,5	0,0
267002	Fabricación de aparatos y accesorios para fotografía excepto películas, placas y papeles sensibles	6	0	0	0	0,0	0,0
268000	Fabricación de soportes ópticos y magnéticos	3.239	173	158	0	48,8	0,0
271010	Fabricación de motores, generadores y transformadores eléctricos	5.558	276	235	1	42,3	179,9
271020	Fabricación de aparatos de distribución y control de la energía eléctrica	4.726	169	154	0	32,6	0,0
272000	Fabricación de acumuladores, pilas y baterías primarias	2.055	108	104	0	50,6	0,0
273110	Fabricación de cables de fibra óptica	1.188	50	47	0	39,6	0,0
273190	Fabricación de hilos y cables aislados n.c.p.	1.995	83	71	0	35,6	0,0
274000	Fabricación de lámparas eléctricas y equipo de iluminación	1.877	53	51	0	27,2	0,0
275010	Fabricación de cocinas, calefones, estufas y calefactores no eléctricos	4.222	261	236	0	55,9	0,0
275020	Fabricación de heladeras, "freezers", lavarropas y secarropas	3.040	185	168	0	55,3	0,0
275091	Fabricación de ventiladores, extractores de aire, aspiradoras y similares	1.400	77	69	1	49,3	714,4
275092	Fabricación de planchas, calefactores, hornos eléctricos, tostadoras y otros aparatos generadores de calor	295	9	8	0	27,2	0,0
275099	Fabricación de aparatos de uso doméstico n.c.p.	6.803	189	175	0	25,7	0,0
279000	Fabricación de equipo eléctrico n.c.p.	5.284	185	165	0	31,2	0,0

Cuadro 2.B: Indicadores de AT y EP según sector económico (6 dígitos del CIU, Revisión 4). Unidades productivas, casas particulares y total del sistema. Año 2020 (cont.)

CIU	Descripción	Trabajadoras y trabajadores cubiertos (promedio)	Total de casos notificados	Casos con días de baja y secuelas incapacitantes	Trabajadoras y trabajadores fallecidos	Índice de incidencia (por mil)	Índice de incidencia de fallecidos y fallecidos (por millón)
281100	Fabricación de motores y turbinas, excepto motores para aeronaves, vehículos automotores y motocicletas	94	3	2	0	21,4	0,0
281201	Fabricación de bombas	3.673	149	137	0	37,3	0,0
281301	Fabricación de compresores, grifos y válvulas	1.380	56	42	0	30,4	0,0
281400	Fabricación de cojinetes, engranajes, trenes de engranaje y piezas de transmisión	2.585	138	116	0	44,9	0,0
281500	Fabricación de hornos, hogares y quemadores	545	35	29	0	53,2	0,0
281600	Fabricación de maquinaria y equipo de elevación y manipulación	3.732	328	300	0	80,4	0,0
281700	Fabricación de maquinaria y equipo de oficina, excepto equipo informático	437	8	8	0	18,3	0,0
281900	Fabricación de maquinaria y equipo de uso general n.c.p.	4.813	240	214	1	44,5	207,8
282110	Fabricación de tractores	3.987	316	302	0	75,7	0,0
282120	Fabricación de maquinaria y equipo de uso agropecuario y forestal	6.780	480	443	0	65,3	0,0
282130	Fabricación de implementos de uso agropecuario	627	64	53	0	84,5	0,0
282200	Fabricación de máquinas herramienta	2.748	184	169	0	61,5	0,0
282300	Fabricación de maquinaria metalúrgica	2.412	189	178	0	73,8	0,0
282400	Fabricación de maquinaria para la explotación de minas y canteras y para obras de construcción	2.922	164	152	0	52,0	0,0
282500	Fabricación de maquinaria para la elaboración de alimentos, bebidas y tabaco	3.858	222	193	0	50,0	0,0

Cuadro 2.B: Indicadores de AT y EP según sector económico (6 dígitos del CIU, Revisión 4). Unidades productivas, casas particulares y total del sistema. Año 2020 (cont.)

CIU	Descripción	Trabajadoras y trabajadores cubiertos (promedio)	Total de casos notificados	Casos con días de baja y secuelas incapacitantes	Trabajadoras y trabajadores fallecidos	Índice de incidencia (por mil)	Índice de incidencia de fallecidos y fallecidos (por millón)
282600	Fabricación de maquinaria para la elaboración de productos textiles, prendas de vestir y cueros	343	5	5	0	14,6	0,0
282901	Fabricación de maquinaria para la industria del papel y las artes gráficas	173	8	6	0	34,7	0,0
282909	Fabricación de maquinaria y equipo de uso especial n.c.p.	7.296	392	359	0	49,2	0,0
291000	Fabricación de vehículos automotores	26.688	719	559	0	20,9	0,0
292000	Fabricación de carrocerías para vehículos automotores, fabricación de remolques y semirremolques	5.299	476	435	0	82,1	0,0
293011	Rectificación de motores	1.246	62	57	0	45,7	0,0
293090	Fabricación de partes, piezas y accesorios para vehículos automotores y sus motores n.c.p.	31.076	1.510	1.386	0	44,6	0,0
301100	Construcción y reparación de buques	8.750	424	405	0	46,3	0,0
301200	Construcción y reparación de embarcaciones de recreo y deporte	692	34	33	0	47,7	0,0
302000	Fabricación y reparación de locomotoras y de material rodante para transporte ferroviario	692	66	53	1	76,6	1.445,4
303000	Fabricación y reparación de aeronaves	2.983	13	12	0	4,0	0,0
309100	Fabricación de motocicletas	2.341	143	98	0	41,9	0,0
309200	Fabricación de bicicletas y de sillones de ruedas ortopédicos	715	40	36	0	50,3	0,0
309900	Fabricación de equipo de transporte n.c.p.	283	25	24	0	84,8	0,0
310010	Fabricación de muebles y partes de muebles, principalmente de madera	10.725	658	609	0	56,8	0,0

Cuadro 2.B: Indicadores de AT y EP según sector económico (6 dígitos del CIU, Revisión 4). Unidades productivas, casas particulares y total del sistema. Año 2020 (cont.)

CIU	Descripción	Trabajadoras y trabajadores cubiertos (promedio)	Total de casos notificados	Casos con días de baja y secuelas incapacitantes	Trabajadoras y trabajadores fallecidos	Índice de incidencia (por mil)	Índice de incidencia de fallecidos y fallecidos (por millón)
310020	Fabricación de muebles y partes de muebles, excepto los que son principalmente de madera (metal, plástico, etc.)	4.339	277	247	0	56,9	0,0
310030	Fabricación de somieres y colchones	4.658	246	240	0	51,5	0,0
321011	Fabricación de joyas finas y artículos conexos	162	3	3	0	18,6	0,0
321012	Fabricación de objetos de platería	77	3	3	0	39,0	0,0
321020	Fabricación de bijouterie	133	2	2	0	15,0	0,0
322001	Fabricación de instrumentos de música	164	3	3	0	18,3	0,0
323001	Fabricación de artículos de deporte	851	13	13	0	15,3	0,0
324000	Fabricación de juegos y juguetes	925	37	32	0	34,6	0,0
329010	Fabricación de lápices, lapiceras, bolígrafos, sellos y artículos similares para oficinas y artistas	223	3	3	0	13,4	0,0
329020	Fabricación de escobas, cepillos y pinceles	427	19	17	0	39,8	0,0
329030	Fabricación de carteles, señales e indicadores -eléctricos o no-	839	92	86	0	102,5	0,0
329040	Fabricación de equipo de protección y seguridad, excepto calzado	211	18	18	0	85,5	0,0
329090	Industrias manufactureras n.c.p.	6.617	316	298	0	45,0	0,0
331101	Reparación y mantenimiento de productos de metal, excepto maquinaria y equipo	2.110	212	197	0	93,4	0,0
331210	Reparación y mantenimiento de maquinaria de uso general	2.307	128	121	0	52,4	0,0
331220	Reparación y mantenimiento de maquinaria y equipo de uso agropecuario y forestal	2.906	160	150	0	51,6	0,0

Cuadro 2.B: Indicadores de AT y EP según sector económico (6 dígitos del CIU, Revisión 4). Unidades productivas, casas particulares y total del sistema. Año 2020 (cont.)

CIU	Descripción	Trabajadoras y trabajadores cubiertos (promedio)	Total de casos notificados	Casos con días de baja y secuelas incapacitantes	Trabajadoras y trabajadores fallecidos	Índice de incidencia (por mil)	Índice de incidencia de fallecidos y fallecidos (por millón)
331290	Reparación y mantenimiento de maquinaria de uso especial n.c.p.	473	36	36	0	76,1	0,0
331301	Reparación y mantenimiento de instrumentos médicos, ópticos y de precisión, equipo fotográfico, aparatos para medir, ensayar o navegar, relojes, excepto para uso personal o doméstico	300	4	4	0	13,3	0,0
331400	Reparación y mantenimiento de maquinaria y aparatos eléctricos	858	29	27	0	31,5	0,0
331900	Reparación y mantenimiento de máquinas y equipo n.c.p.	2.374	109	100	0	42,1	0,0
332000	Instalación de maquinaria y equipos industriales	1.774	58	58	0	32,7	0,0
351110	Generación de energía térmica convencional	8.299	246	193	1	23,3	120,5
351120	Generación de energía térmica nuclear	2.869	44	42	0	14,6	0,0
351130	Generación de energía hidráulica	1.075	11	11	0	10,2	0,0
351190	Generación de energía n.c.p.	1.205	22	21	0	17,4	0,0
351201	Transporte de energía eléctrica	2.456	44	42	2	17,1	814,4
351310	Comercio mayorista de energía eléctrica	18.422	523	492	3	26,7	162,9
351320	Distribución de energía eléctrica	26.477	824	794	2	30,0	75,5
352010	Fabricación de gas y procesamiento de gas natural	2.676	60	37	0	13,8	0,0
352020	Distribución de combustibles gaseosos por tuberías (No incluye el transporte por gasoductos)	3.843	64	61	1	15,9	260,2
353001	Suministro de vapor y aire acondicionado	29	1	1	0	34,0	0,0
360010	Captación, depuración y distribución de agua de fuentes subterráneas	9.455	336	326	0	34,5	0,0

Cuadro 2.B: Indicadores de AT y EP según sector económico (6 dígitos del CIU, Revisión 4). Unidades productivas, casas particulares y total del sistema. Año 2020 (cont.)

CIU	Descripción	Trabajadoras y trabajadores cubiertos (promedio)	Total de casos notificados	Casos con días de baja y secuelas incapacitantes	Trabajadoras y trabajadores fallecidos	Índice de incidencia (por mil)	Índice de incidencia de fallecidos y fallecidos (por millón)
360020	Captación, depuración y distribución de agua de fuentes superficiales	14.631	333	317	1	21,7	68,3
370000	Servicios de depuración de aguas residuales, alcantarillado y cloacas	29.069	2.334	2.162	1	74,4	34,4
381100	Recolección, transporte, tratamiento y disposición final de residuos no peligrosos	16.655	2.124	1.984	0	119,1	0,0
381200	Recolección, transporte, tratamiento y disposición final de residuos peligrosos	1.436	208	156	0	108,7	0,0
382010	Recuperación de materiales y desechos metálicos	815	52	49	0	60,1	0,0
382020	Recuperación de materiales y desechos no metálicos	12.084	1.174	1.123	0	92,9	0,0
390000	Descontaminación y otros servicios de gestión de residuos	4.811	459	422	0	87,7	0,0
410011	Construcción, reforma y reparación de edificios residenciales	106.341	7.156	6.941	15	65,3	141,1
410021	Construcción, reforma y reparación de edificios no residenciales	53.733	3.757	3.571	3	66,5	55,8
421000	Construcción, reforma y reparación de obras de infraestructura para el transporte	50.864	2.442	2.333	3	45,9	59,0
422100	Perforación de pozos de agua	1.032	89	84	1	81,4	968,9
422200	Construcción, reforma y reparación de redes distribución de electricidad, gas, agua, telecomunicaciones y de otros servicios públicos	35.182	2.434	2.368	4	67,3	113,7
429010	Construcción, reforma y reparación de obras hidráulicas	6.011	383	370	0	61,6	0,0
429090	Construcción de obras de ingeniería civil n.c.p.	27.844	1.857	1.807	5	64,9	179,6
431100	Demolición y voladura de edificios y de sus partes	2.750	192	184	0	66,9	0,0

Cuadro 2.B: Indicadores de AT y EP según sector económico (6 dígitos del CIU, Revisión 4). Unidades productivas, casas particulares y total del sistema. Año 2020 (cont.)

CIU	Descripción	Trabajadoras y trabajadores cubiertos (promedio)	Total de casos notificados	Casos con días de baja y secuelas incapacitantes	Trabajadoras y trabajadores fallecidos	Índice de incidencia (por mil)	Índice de incidencia de fallecidos y fallecidos (por millón)
431210	Movimiento de suelos y preparación de terrenos para obras	8.101	433	412	2	50,9	246,9
431220	Perforación y sondeo, excepto perforación de pozos de petróleo, de gas, de minas e hidráulicos y prospección de yacimientos de petróleo	2.349	166	156	1	66,4	425,6
432110	Instalación de sistemas de iluminación, control y señalización eléctrica para el transporte	5.529	314	304	1	55,0	180,9
432190	Instalación, ejecución y mantenimiento de instalaciones eléctricas, electromecánicas y electrónicas n.c.p.	16.690	1.075	1.039	3	62,3	179,8
432200	Instalaciones de gas, agua, sanitarios y de climatización, con sus artefactos conexos	5.963	315	301	1	50,5	167,7
432910	Instalaciones de ascensores, montacargas y escaleras mecánicas	2.951	176	173	0	58,6	0,0
432920	Aislamiento térmico, acústico, hídrico y antivibratorio	1.464	82	81	0	55,3	0,0
432990	Instalaciones para edificios y obras de ingeniería civil n.c.p.	6.657	382	373	0	56,0	0,0
433010	Instalaciones de carpintería, herrería de obra y artística	2.114	200	195	0	92,3	0,0
433020	Terminación y revestimiento de paredes y pisos	1.768	77	75	0	42,4	0,0
433030	Colocación de cristales en obra	140	14	14	0	99,8	0,0
433040	Pintura y trabajos de decoración	2.102	96	95	1	45,2	475,7
433090	Terminación de edificios n.c.p.	1.897	121	117	0	61,7	0,0
439100	Alquiler de equipo de construcción o demolición dotado de operarios	1.543	96	94	0	60,9	0,0
439910	Hincado de pilotes, cimentación y otros trabajos de hormigón armado	2.279	180	168	0	73,7	0,0

Cuadro 2.B: Indicadores de AT y EP según sector económico (6 dígitos del CIU, Revisión 4). Unidades productivas, casas particulares y total del sistema. Año 2020 (cont.)

CIU	Descripción	Trabajadoras y trabajadores cubiertos (promedio)	Total de casos notificados	Casos con días de baja y secuelas incapacitantes	Trabajadoras y trabajadores fallecidos	Índice de incidencia (por mil)	Índice de incidencia de fallecidos y fallecidos (por millón)
439990	Actividades especializadas de construcción n.c.p.	8.805	535	512	1	58,1	113,6
451110	Venta de autos, camionetas y utilitarios nuevos	34.407	546	521	1	15,1	29,1
451190	Venta de vehículos automotores nuevos n.c.p.	8.128	184	173	0	21,3	0,0
451210	Venta de autos, camionetas y utilitarios, usados	2.253	33	31	0	13,8	0,0
451290	Venta de vehículos automotores usados n.c.p.	677	8	8	0	11,8	0,0
452101	Lavado automático y manual de vehículos automotores	1.850	60	59	0	31,9	0,0
452210	Reparación de cámaras y cubiertas	3.091	162	145	0	46,9	0,0
452220	Reparación de amortiguadores, alineación de dirección y balanceo de ruedas	2.603	120	114	0	43,8	0,0
452300	Instalación y reparación de parabrisas, lunetas y ventanillas, cerraduras no eléctricas y grabado de cristales	852	38	38	0	44,6	0,0
452401	Reparaciones eléctricas del tablero e instrumental, reparación y recarga de baterías, instalación de alarmas, radios, sistemas de climatización	777	37	35	0	45,1	0,0
452500	Tapizado y retapizado de automotores	119	5	5	0	41,9	0,0
452600	Reparación y pintura de carrocerías, colocación y reparación de guardabarros y protecciones exteriores	3.172	122	111	0	35,0	0,0
452700	Instalación y reparación de caños de escape y radiadores	156	9	8	0	51,3	0,0
452800	Mantenimiento y reparación de frenos y embragues	338	15	13	0	38,5	0,0
452910	Instalación y reparación de equipos de GNC	300	28	27	0	90,1	0,0

Cuadro 2.B: Indicadores de AT y EP según sector económico (6 dígitos del CIU, Revisión 4). Unidades productivas, casas particulares y total del sistema. Año 2020 (cont.)

CIU	Descripción	Trabajadoras y trabajadores cubiertos (promedio)	Total de casos notificados	Casos con días de baja y secuelas incapacitantes	Trabajadoras y trabajadores fallecidos	Índice de incidencia (por mil)	Índice de incidencia de fallecidos y fallecidos (por millón)
452990	Mantenimiento y reparación del motor n.c.p., mecánica integral	7.855	412	396	1	50,4	127,3
453100	Venta al por mayor de partes, piezas y accesorios de vehículos automotores	12.820	343	325	0	25,4	0,0
453210	Venta al por menor de cámaras y cubiertas	5.668	284	279	0	49,2	0,0
453220	Venta al por menor de baterías	4.437	118	116	0	26,1	0,0
453291	Venta al por menor de partes, piezas y accesorios nuevos n.c.p.	9.490	217	200	0	21,1	0,0
453292	Venta al por menor de partes, piezas y accesorios usados n.c.p.	2.873	101	98	0	34,1	0,0
454010	Venta de motocicletas y de sus partes, piezas y accesorios	3.466	71	68	0	19,6	0,0
454020	Mantenimiento y reparación de motocicletas	144	2	1	0	7,0	0,0
461011	Venta al por mayor en comisión o consignación de cereales	26.137	890	860	1	32,9	38,3
461012	Venta al por mayor en comisión o consignación de semillas	2.368	61	58	0	24,5	0,0
461013	Venta al por mayor en comisión o consignación de frutas	7.183	323	315	0	43,9	0,0
461014	Acopio y acondicionamiento en comisión o consignación de cereales	240	17	17	0	70,9	0,0
461019	Venta al por mayor en comisión o consignación de productos agrícolas n.c.p.	1.439	53	51	0	35,4	0,0
461021	Venta al por mayor en comisión o consignación de ganado bovino en pie	5.381	166	166	0	30,8	0,0
461022	Venta al por mayor en comisión o consignación de ganado en pie excepto bovino	37	1	1	0	26,7	0,0

Cuadro 2.B: Indicadores de AT y EP según sector económico (6 dígitos del CIU, Revisión 4). Unidades productivas, casas particulares y total del sistema. Año 2020 (cont.)

CIU	Descripción	Trabajadoras y trabajadores cubiertos (promedio)	Total de casos notificados	Casos con días de baja y secuelas incapacitantes	Trabajadoras y trabajadores fallecidos	Índice de incidencia (por mil)	Índice de incidencia de fallecidos y fallecidos (por millón)
461029	Venta al por mayor en comisión o consignación de productos pecuarios n.c.p.	1.907	111	105	0	55,1	0,0
461031	Operaciones de intermediación de carne - consignatario directo -	1.235	116	110	0	89,1	0,0
461032	Operaciones de intermediación de carne excepto consignatario directo	1.566	151	149	0	95,1	0,0
461039	Venta al por mayor en comisión o consignación de alimentos, bebidas y tabaco n.c.p.	6.941	261	256	0	36,9	0,0
461040	Venta al por mayor en comisión o consignación de combustibles (No incluye electricidad)	3.111	82	78	0	25,1	0,0
461091	Venta al por mayor en comisión o consignación de productos textiles, prendas de vestir, calzado excepto el ortopédico, artículos de marroquinería, paraguas y similares y productos de cuero n.c.p.	2.015	32	32	0	15,9	0,0
461092	Venta al por mayor en comisión o consignación de madera y materiales para la construcción	1.776	109	101	0	56,9	0,0
461093	Venta al por mayor en comisión o consignación de minerales, metales y productos químicos industriales	2.635	85	79	0	30,0	0,0
461094	Venta al por mayor en comisión o consignación de maquinaria, equipo profesional industrial y comercial, embarcaciones y aeronaves	5.682	190	175	0	30,8	0,0
461095	Venta al por mayor en comisión o consignación de papel, cartón, libros, revistas, diarios, materiales de embalaje y artículos de librería	818	38	37	1	45,2	1.222,1
461099	Venta al por mayor en comisión o consignación de mercaderías n.c.p.	9.534	188	181	0	19,0	0,0
462110	Acopio de algodón	400	9	9	0	22,5	0,0

Cuadro 2.B: Indicadores de AT y EP según sector económico (6 dígitos del CIU, Revisión 4). Unidades productivas, casas particulares y total del sistema. Año 2020 (cont.)

CIU	Descripción	Trabajadoras y trabajadores cubiertos (promedio)	Total de casos notificados	Casos con días de baja y secuelas incapacitantes	Trabajadoras y trabajadores fallecidos	Índice de incidencia (por mil)	Índice de incidencia de fallecidos y fallecidos (por millón)
462120	Venta al por mayor de semillas y granos para forrajes	1.342	61	57	0	42,5	0,0
462131	Venta al por mayor de cereales	4.450	163	157	1	35,3	224,7
462132	Acopio y acondicionamiento de cereales y semillas, excepto de algodón y semillas y granos para forrajes	299	21	19	0	63,6	0,0
462190	Venta al por mayor de materias primas agrícolas y de la silvicultura n.c.p.	1.417	70	69	0	48,7	0,0
462201	Venta al por mayor de lanas, cueros en bruto y productos afines	357	13	13	0	36,4	0,0
462209	Venta al por mayor de materias primas pecuarias n.c.p. incluso animales vivos	1.682	82	80	0	47,6	0,0
463111	Venta al por mayor de productos lácteos	3.522	123	123	0	34,9	0,0
463112	Venta al por mayor de fiambres y quesos	3.575	109	108	0	30,2	0,0
463121	Venta al por mayor de carnes rojas y derivados	4.869	371	362	0	74,3	0,0
463129	Venta al por mayor de aves, huevos y productos de granja y de la caza n.c.p.	1.689	62	59	0	34,9	0,0
463130	Venta al por mayor de pescado	1.856	72	72	0	38,8	0,0
463140	Venta al por mayor y empaque de frutas, de legumbres y hortalizas frescas	9.783	464	446	0	45,6	0,0
463151	Venta al por mayor de pan, productos de confitería y pastas frescas	3.069	98	95	0	31,0	0,0
463152	Venta al por mayor de azúcar	202	11	11	0	54,3	0,0
463153	Venta al por mayor de aceites y grasas	428	10	10	0	23,4	0,0

Cuadro 2.B: Indicadores de AT y EP según sector económico (6 dígitos del CIU, Revisión 4). Unidades productivas, casas particulares y total del sistema. Año 2020 (cont.)

CIU	Descripción	Trabajadoras y trabajadores cubiertos (promedio)	Total de casos notificados	Casos con días de baja y secuelas incapacitantes	Trabajadoras y trabajadores fallecidos	Índice de incidencia (por mil)	Índice de incidencia de fallecidos y fallecidos (por millón)
463154	Venta al por mayor de café, té, yerba mate y otras infusiones y especias y condimentos	1.194	37	36	0	30,2	0,0
463159	Venta al por mayor de productos y subproductos de molinería n.c.p.	1.021	54	52	0	50,9	0,0
463160	Venta al por mayor de chocolates, golosinas y productos para kioscos y polirrubros n.c.p., excepto cigarrillos	9.654	263	255	0	26,4	0,0
463170	Venta al por mayor de alimentos balanceados para animales	1.923	67	64	0	33,3	0,0
463180	Venta al por mayor en supermercados mayoristas de alimentos	16.750	728	703	0	42,0	0,0
463191	Venta al por mayor de frutas, legumbres y cereales secos y en conserva	1.962	75	74	1	37,7	509,8
463199	Venta al por mayor de productos alimenticios n.c.p.	15.394	589	573	1	37,2	65,0
463211	Venta al por mayor de vino	2.442	103	100	1	41,0	409,6
463212	Venta al por mayor de bebidas espirituosas	1.088	38	37	0	34,0	0,0
463219	Venta al por mayor de bebidas alcohólicas n.c.p.	7.969	624	615	1	77,2	125,5
463220	Venta al por mayor de bebidas no alcohólicas	6.592	444	439	0	66,6	0,0
463300	Venta al por mayor de cigarrillos y productos de tabaco	3.811	79	77	0	20,2	0,0
464111	Venta al por mayor de tejidos (telas)	2.178	34	33	0	15,2	0,0
464112	Venta al por mayor de artículos de mercería	881	8	8	0	9,1	0,0
464113	Venta al por mayor de mantelería, ropa de cama y artículos textiles para el hogar	686	10	10	0	14,6	0,0

Cuadro 2.B: Indicadores de AT y EP según sector económico (6 dígitos del CIU, Revisión 4). Unidades productivas, casas particulares y total del sistema. Año 2020 (cont.)

CIU	Descripción	Trabajadoras y trabajadores cubiertos (promedio)	Total de casos notificados	Casos con días de baja y secuelas incapacitantes	Trabajadoras y trabajadores fallecidos	Índice de incidencia (por mil)	Índice de incidencia de fallecidos y fallecidos (por millón)
464114	Venta al por mayor de tapices y alfombras de materiales textiles	243	4	4	0	16,4	0,0
464119	Venta al por mayor de productos textiles n.c.p.	1.409	25	25	0	17,7	0,0
464121	Venta al por mayor de prendas de vestir de cuero	37	0	0	0	0,0	0,0
464122	Venta al por mayor de medias y prendas de punto	182	1	1	0	5,5	0,0
464129	Venta al por mayor de prendas y accesorios de vestir n.c.p., excepto uniformes y ropa de trabajo	5.114	37	37	0	7,2	0,0
464130	Venta al por mayor de calzado excepto el ortopédico	4.613	72	71	0	15,4	0,0
464141	Venta al por mayor de pieles y cueros curtidos y salados	89	2	2	0	22,5	0,0
464142	Venta al por mayor de suelas y afines	298	2	1	0	3,4	0,0
464149	Venta al por mayor de artículos de marroquinería, paraguas y productos similares n.c.p.	828	11	11	0	13,3	0,0
464150	Venta al por mayor de uniformes y ropa de trabajo	6.326	159	153	1	24,2	158,1
464211	Venta al por mayor de libros y publicaciones	3.020	18	16	0	5,3	0,0
464212	Venta al por mayor de diarios y revistas	841	30	29	0	34,5	0,0
464221	Venta al por mayor de papel y productos de papel y cartón excepto envases	1.289	53	52	0	40,3	0,0
464222	Venta al por mayor de envases de papel y cartón	852	18	18	0	21,1	0,0
464223	Venta al por mayor de artículos de librería y papelería	3.885	63	62	0	16,0	0,0
464310	Venta al por mayor de productos farmacéuticos	21.792	320	307	0	14,1	0,0

Cuadro 2.B: Indicadores de AT y EP según sector económico (6 dígitos del CIU, Revisión 4). Unidades productivas, casas particulares y total del sistema. Año 2020 (cont.)

CIU	Descripción	Trabajadoras y trabajadores cubiertos (promedio)	Total de casos notificados	Casos con días de baja y secuelas incapacitantes	Trabajadoras y trabajadores fallecidos	Índice de incidencia (por mil)	Índice de incidencia de fallecidos y fallecidos (por millón)
464320	Venta al por mayor de productos cosméticos, de tocador y de perfumería	8.065	108	103	0	12,8	0,0
464330	Venta al por mayor de instrumental médico y odontológico y artículos ortopédicos	5.015	69	62	0	12,4	0,0
464340	Venta al por mayor de productos veterinarios	585	6	6	0	10,3	0,0
464410	Venta al por mayor de artículos de óptica y de fotografía	1.771	24	21	0	11,9	0,0
464420	Venta al por mayor de artículos de relojería, joyería y fantasías	1.566	7	7	0	4,5	0,0
464501	Venta al por mayor de electrodomésticos y artefactos para el hogar excepto equipos de audio y video	1.991	34	33	0	16,6	0,0
464502	Venta al por mayor de equipos de audio, video y televisión	3.159	24	24	0	7,6	0,0
464610	Venta al por mayor de muebles excepto de oficina, artículos de mimbre y corcho, colchones y somieres	968	46	46	0	47,5	0,0
464620	Venta al por mayor de artículos de iluminación	2.053	26	26	0	12,7	0,0
464631	Venta al por mayor de artículos de vidrio	472	29	28	0	59,3	0,0
464632	Venta al por mayor de artículos de bazar y menaje excepto de vidrio	2.787	56	55	0	19,7	0,0
464910	Venta al por mayor de CDs y DVDs de audio y video grabados.	195	1	1	0	5,1	0,0
464920	Venta al por mayor de materiales y productos de limpieza	4.110	140	136	0	33,1	0,0
464930	Venta al por mayor de juguetes	1.759	39	38	0	21,6	0,0
464940	Venta al por mayor de bicicletas y rodados similares	947	24	24	0	25,3	0,0

Cuadro 2.B: Indicadores de AT y EP según sector económico (6 dígitos del CIU, Revisión 4). Unidades productivas, casas particulares y total del sistema. Año 2020 (cont.)

CIU	Descripción	Trabajadoras y trabajadores cubiertos (promedio)	Total de casos notificados	Casos con días de baja y secuelas incapacitantes	Trabajadoras y trabajadores fallecidos	Índice de incidencia (por mil)	Índice de incidencia de fallecidos y fallecidos (por millón)
464950	Venta al por mayor de artículos de esparcimiento y deportes	646	6	6	0	9,3	0,0
464991	Venta al por mayor de flores y plantas naturales y artificiales	410	10	10	0	24,4	0,0
464999	Venta al por mayor de artículos de uso doméstico o personal n.c.p	1.082	20	17	0	15,7	0,0
465100	Venta al por mayor de equipos, periféricos, accesorios y programas informáticos	6.701	69	63	0	9,4	0,0
465210	Venta al por mayor de equipos de telefonía y comunicaciones	2.223	26	24	0	10,8	0,0
465220	Venta al por mayor de componentes electrónicos	688	27	24	0	34,9	0,0
465310	Venta al por mayor de máquinas, equipos e implementos de uso en los sectores agropecuario, jardinería, silvicultura, pesca y caza	3.433	159	149	0	43,4	0,0
465320	Venta al por mayor de máquinas, equipos e implementos de uso en la elaboración de alimentos, bebidas y tabaco	583	14	13	0	22,3	0,0
465330	Venta al por mayor de máquinas, equipos e implementos de uso en la fabricación de textiles, prendas y accesorios de vestir, calzado, artículos de cuero y marroquinería	252	4	4	0	15,9	0,0
465340	Venta al por mayor de máquinas, equipos e implementos de uso en imprentas, artes gráficas y actividades conexas	5.680	23	23	0	4,0	0,0
465350	Venta al por mayor de máquinas, equipos e implementos de uso médico y paramédico	2.181	29	26	0	11,9	0,0
465360	Venta al por mayor de máquinas, equipos e implementos de uso en la industria del plástico y del caucho	28	1	1	0	36,3	0,0
465390	Venta al por mayor de máquinas, equipos e implementos de uso especial n.c.p.	3.879	93	87	0	22,4	0,0
465400	Venta al por mayor de máquinas - herramienta de uso general	1.922	39	39	0	20,3	0,0

Cuadro 2.B: Indicadores de AT y EP según sector económico (6 dígitos del CIU, Revisión 4). Unidades productivas, casas particulares y total del sistema. Año 2020 (cont.)

CIU	Descripción	Trabajadoras y trabajadores cubiertos (promedio)	Total de casos notificados	Casos con días de baja y secuelas incapacitantes	Trabajadoras y trabajadores fallecidos	Índice de incidencia (por mil)	Índice de incidencia de fallecidos y fallecidos (por millón)
465500	Venta al por mayor de vehículos, equipos y máquinas para el transporte ferroviario, aéreo y de navegación	101	3	2	1	19,9	9.942,0
465610	Venta al por mayor de muebles e instalaciones para oficinas	476	14	14	0	29,4	0,0
465690	Venta al por mayor de muebles e instalaciones para la industria, el comercio y los servicios n.c.p.	700	26	26	0	37,2	0,0
465910	Venta al por mayor de máquinas y equipo de control y seguridad	1.003	13	13	0	13,0	0,0
465920	Venta al por mayor de maquinaria y equipo de oficina, excepto equipo informático	1.290	28	28	0	21,7	0,0
465930	Venta al por mayor de equipo profesional y científico e instrumentos de medida y de control n.c.p.	2.679	17	16	0	6,0	0,0
465990	Venta al por mayor de máquinas, equipo y materiales conexos n.c.p.	4.264	154	147	0	34,5	0,0
466110	Venta al por mayor de combustibles y lubricantes para automotores	4.922	141	135	1	27,4	203,2
466121	Fraccionamiento y distribución de gas licuado	4.099	278	275	0	67,1	0,0
466129	Venta al por mayor de combustibles, lubricantes, leña y carbón, excepto gas licuado y combustibles y lubricantes para automotores	577	17	16	0	27,7	0,0
466200	Venta al por mayor de metales y minerales metalíferos	4.089	282	265	0	64,8	0,0
466310	Venta al por mayor de aberturas	276	9	9	0	32,6	0,0
466320	Venta al por mayor de productos de madera excepto muebles	2.153	149	144	1	66,9	464,5
466330	Venta al por mayor de artículos de ferretería y materiales eléctricos	7.288	179	176	0	24,2	0,0

Cuadro 2.B: Indicadores de AT y EP según sector económico (6 dígitos del CIU, Revisión 4). Unidades productivas, casas particulares y total del sistema. Año 2020 (cont.)

CIU	Descripción	Trabajadoras y trabajadores cubiertos (promedio)	Total de casos notificados	Casos con días de baja y secuelas incapacitantes	Trabajadoras y trabajadores fallecidos	Índice de incidencia (por mil)	Índice de incidencia de fallecidas y fallecidos (por millón)
466340	Venta al por mayor de pinturas y productos conexos	2.081	50	50	0	24,0	0,0
466350	Venta al por mayor de cristales y espejos	818	77	77	0	94,2	0,0
466360	Venta al por mayor de artículos para plomería, instalación de gas y calefacción	4.482	106	103	0	23,0	0,0
466370	Venta al por mayor de papeles para pared, revestimiento para pisos de goma, plástico y textiles, y artículos similares para la decoración	1.402	59	59	0	42,1	0,0
466391	Venta al por mayor de artículos de loza, cerámica y porcelana de uso en construcción	1.113	55	50	0	44,9	0,0
466399	Venta al por mayor de artículos para la construcción n.c.p. (No incluye artículos y materiales de demolición: 466990)	6.341	348	340	1	53,6	157,7
466910	Venta al por mayor de productos intermedios n.c.p., desperdicios y desechos textiles	143	4	4	0	28,0	0,0
466920	Venta al por mayor de productos intermedios n.c.p., desperdicios y desechos de papel y cartón	352	17	14	0	39,8	0,0
466931	Venta al por mayor de artículos de plástico	1.356	33	31	0	22,9	0,0
466932	Venta al por mayor de abonos, fertilizantes y plaguicidas	7.768	181	173	0	22,3	0,0
466939	Venta al por mayor de productos intermedios, desperdicios y desechos de vidrio, caucho, goma y químicos n.c.p.	1.859	30	28	0	15,1	0,0
466940	Venta al por mayor de productos intermedios n.c.p., desperdicios y desechos metálicos	1.482	101	91	0	61,4	0,0
466990	Venta al por mayor de productos intermedios, desperdicios y desechos n.c.p.	454	23	22	0	48,4	0,0

Cuadro 2.B: Indicadores de AT y EP según sector económico (6 dígitos del CIU, Revisión 4). Unidades productivas, casas particulares y total del sistema. Año 2020 (cont.)

CIU	Descripción	Trabajadoras y trabajadores cubiertos (promedio)	Total de casos notificados	Casos con días de baja y secuelas incapacitantes	Trabajadoras y trabajadores fallecidos	Índice de incidencia (por mil)	Índice de incidencia de fallecidos y fallecidos (por millón)
469010	Venta al por mayor de insumos agropecuarios diversos	485	6	5	0	10,3	0,0
469090	Venta al por mayor de mercancías n.c.p.	13.652	396	383	0	28,1	0,0
471110	Venta al por menor en hipermercados	72.358	3.040	2.967	0	41,0	0,0
471120	Venta al por menor en supermercados	55.706	2.833	2.768	0	49,7	0,0
471130	Venta al por menor en minimercados	21.335	583	577	0	27,0	0,0
471190	Venta al por menor en kioscos, polirrubros y comercios no especializados n.c.p.	12.491	271	265	1	21,2	80,1
471900	Venta al por menor en comercios no especializados, sin predominio de productos alimenticios y bebidas	8.927	252	247	0	27,7	0,0
472111	Venta al por menor de productos lácteos	1.318	37	35	0	26,6	0,0
472112	Venta al por menor de fiambres y embutidos	4.916	158	155	0	31,5	0,0
472120	Venta al por menor de productos de almacén y dietética	8.933	192	181	1	20,3	111,9
472130	Venta al por menor de carnes rojas, menudencias y chacinados frescos	14.493	1.116	1.098	0	75,8	0,0
472140	Venta al por menor de huevos, carne de aves y productos de granja y de la caza	3.803	153	148	0	38,9	0,0
472150	Venta al por menor de pescados y productos de la pesca	1.363	66	64	0	46,9	0,0
472160	Venta al por menor de frutas, legumbres y hortalizas frescas	4.878	143	140	0	28,7	0,0
472171	Venta al por menor de pan y productos de panadería	15.245	370	361	0	23,7	0,0

Cuadro 2.B: Indicadores de AT y EP según sector económico (6 dígitos del CIU, Revisión 4). Unidades productivas, casas particulares y total del sistema. Año 2020 (cont.)

CIU	Descripción	Trabajadoras y trabajadores cubiertos (promedio)	Total de casos notificados	Casos con días de baja y secuelas incapacitantes	Trabajadoras y trabajadores fallecidos	Índice de incidencia (por mil)	Índice de incidencia de fallecidos y fallecidos (por millón)
472172	Venta al por menor de bombones, golosinas y demás productos de confitería	3.674	46	46	0	12,5	0,0
472190	Venta al por menor de productos alimenticios n.c.p., en comercios especializados	14.776	347	338	1	22,9	67,7
472200	Venta al por menor de bebidas en comercios especializados	2.276	96	96	0	42,2	0,0
472300	Venta al por menor de tabaco en comercios especializados	1.757	35	34	0	19,3	0,0
473000	Venta al por menor de combustible para vehículos automotores y motocicletas	64.985	1.342	1.304	1	20,1	15,4
474010	Venta al por menor de equipos, periféricos, accesorios y programas informáticos	8.107	72	66	0	8,1	0,0
474020	Venta al por menor de aparatos de telefonía y comunicación	4.685	76	75	0	16,0	0,0
475110	Venta al por menor de hilados, tejidos y artículos de mercería	2.167	22	21	0	9,7	0,0
475120	Venta al por menor de confecciones para el hogar	723	8	8	0	11,1	0,0
475190	Venta al por menor de artículos textiles n.c.p. excepto prendas de vestir	2.304	45	42	0	18,2	0,0
475210	Venta al por menor de aberturas	4.705	248	244	0	51,9	0,0
475220	Venta al por menor de maderas y artículos de madera y corcho, excepto muebles	2.893	206	198	0	68,5	0,0
475230	Venta al por menor de artículos de ferretería y materiales eléctricos	14.512	392	374	0	25,8	0,0
475240	Venta al por menor de pinturas y productos conexos	5.573	108	105	0	18,8	0,0

Cuadro 2.B: Indicadores de AT y EP según sector económico (6 dígitos del CIU, Revisión 4). Unidades productivas, casas particulares y total del sistema. Año 2020 (cont.)

CIU	Descripción	Trabajadoras y trabajadores cubiertos (promedio)	Total de casos notificados	Casos con días de baja y secuelas incapacitantes	Trabajadoras y trabajadores fallecidos	Índice de incidencia (por mil)	Índice de incidencia de fallecidos y fallecidos (por millón)
475250	Venta al por menor de artículos para plomería e instalación de gas	1.367	33	33	0	24,1	0,0
475260	Venta al por menor de cristales, espejos, mamparas y cerramientos	752	69	63	0	83,8	0,0
475270	Venta al por menor de papeles para pared, revestimientos para pisos y artículos similares para la decoración	487	10	10	0	20,5	0,0
475290	Venta al por menor de materiales de construcción n.c.p.	19.273	1.108	1.080	1	56,0	51,9
475300	Venta al por menor de electrodomésticos, artefactos para el hogar y equipos de audio y video	20.193	356	336	0	16,6	0,0
475410	Venta al por menor de muebles para el hogar, artículos de mimbre y corcho	4.159	123	118	0	28,4	0,0
475420	Venta al por menor de colchones y somieres	1.631	56	54	0	33,1	0,0
475430	Venta al por menor de artículos de iluminación	4.493	85	81	0	18,0	0,0
475440	Venta al por menor de artículos de bazar y menaje	6.153	117	114	0	18,5	0,0
475490	Venta al por menor de artículos para el hogar n.c.p.	7.741	161	160	0	20,7	0,0
476110	Venta al por menor de libros	4.165	41	39	0	9,4	0,0
476120	Venta al por menor de diarios y revistas	1.852	40	35	0	18,9	0,0
476130	Venta al por menor de papel, cartón, materiales de embalaje y artículos de librería	4.977	66	62	1	12,5	200,9
476200	Venta al por menor de CDs y DVDs de audio y video grabados	834	11	9	0	10,8	0,0
476310	Venta al por menor de equipos y artículos deportivos	9.247	121	115	0	12,4	0,0

Cuadro 2.B: Indicadores de AT y EP según sector económico (6 dígitos del CIU, Revisión 4). Unidades productivas, casas particulares y total del sistema. Año 2020 (cont.)

CIU	Descripción	Trabajadoras y trabajadores cubiertos (promedio)	Total de casos notificados	Casos con días de baja y secuelas incapacitantes	Trabajadoras y trabajadores fallecidos	Índice de incidencia (por mil)	Índice de incidencia de fallecidos y fallecidos (por millón)
476320	Venta al por menor de armas, artículos para la caza y pesca	560	5	5	0	8,9	0,0
476400	Venta al por menor de juguetes, artículos de cotillón y juegos de mesa	5.332	55	54	0	10,1	0,0
477110	Venta al por menor de ropa interior, medias, prendas para dormir y para la playa	14.263	130	127	0	8,9	0,0
477120	Venta al por menor de uniformes escolares y guardapolvos	577	8	7	0	12,1	0,0
477130	Venta al por menor de indumentaria para bebés y niños	2.667	16	15	0	5,6	0,0
477140	Venta al por menor de indumentaria deportiva	4.887	52	50	0	10,2	0,0
477150	Venta al por menor de prendas de cuero	690	9	8	0	11,6	0,0
477190	Venta al por menor de prendas y accesorios de vestir n.c.p.	27.257	221	215	0	7,9	0,0
477210	Venta al por menor de artículos de talabartería y artículos regionales	3.003	28	28	0	9,3	0,0
477220	Venta al por menor de calzado, excepto el ortopédico y el deportivo (No incluye almacenes de suelas 464142)	10.869	103	101	0	9,3	0,0
477230	Venta al por menor de calzado deportivo	1.144	9	7	0	6,1	0,0
477290	Venta al por menor de artículos de marroquinería, paraguas y similares n.c.p.	2.786	28	27	0	9,7	0,0
477310	Venta al por menor de productos farmacéuticos y de herboristería	47.959	474	412	0	8,6	0,0
477320	Venta al por menor de productos cosméticos, de tocador y de perfumería	15.022	211	204	0	13,6	0,0
477330	Venta al por menor de instrumental médico y odontológico y artículos ortopédicos	4.473	56	43	0	9,6	0,0

Cuadro 2.B: Indicadores de AT y EP según sector económico (6 dígitos del CIU, Revisión 4). Unidades productivas, casas particulares y total del sistema. Año 2020 (cont.)

CIU	Descripción	Trabajadoras y trabajadores cubiertos (promedio)	Total de casos notificados	Casos con días de baja y secuelas incapacitantes	Trabajadoras y trabajadores fallecidos	Índice de incidencia (por mil)	Índice de incidencia de fallecidos y fallecidos (por millón)
477410	Venta al por menor de artículos de óptica y fotografía	5.563	21	21	0	3,8	0,0
477420	Venta al por menor de artículos de relojería y joyería	3.166	17	14	0	4,4	0,0
477430	Venta al por menor de bijouterie y fantasía	1.898	34	34	0	17,9	0,0
477440	Venta al por menor de flores, plantas, semillas, abonos, fertilizantes y otros productos de vivero	4.279	122	118	1	27,6	233,7
477450	Venta al por menor de materiales y productos de limpieza	1.821	52	50	0	27,5	0,0
477460	Venta al por menor de fuel oil, gas en garrafas, carbón y leña (No incluye las estaciones de servicios que se clasifican en 473000)	2.082	139	134	1	64,4	480,3
477470	Venta al por menor de productos veterinarios, animales domésticos y alimento balanceado para mascotas	4.066	92	88	0	21,6	0,0
477480	Venta al por menor de obras de arte	382	6	5	0	13,1	0,0
477490	Venta al por menor de artículos nuevos n.c.p.	9.440	177	171	0	18,1	0,0
477810	Venta al por menor de muebles usados	79	3	3	0	38,1	0,0
477820	Venta al por menor de libros, revistas y similares usados	68	1	1	0	14,6	0,0
477830	Venta al por menor de antigüedades	165	0	0	0	0,0	0,0
477840	Venta al por menor de oro, monedas, sellos y similares	8	0	0	0	0,0	0,0
477890	Venta al por menor de artículos usados n.c.p. excepto automotores y motocicletas	169	10	10	0	59,3	0,0
478010	Venta al por menor de alimentos, bebidas y tabaco en puestos móviles y mercados	298	12	11	0	36,9	0,0

Cuadro 2.B: Indicadores de AT y EP según sector económico (6 dígitos del CIU, Revisión 4). Unidades productivas, casas particulares y total del sistema. Año 2020 (cont.)

CIU	Descripción	Trabajadoras y trabajadores cubiertos (promedio)	Total de casos notificados	Casos con días de baja y secuelas incapacitantes	Trabajadoras y trabajadores fallecidos	Índice de incidencia (por mil)	Índice de incidencia de fallecidas y fallecidos (por millón)
478090	Venta al por menor de productos n.c.p. en puestos móviles y mercados	605	12	12	0	19,8	0,0
479101	Venta al por menor por internet	1.265	12	11	0	8,7	0,0
479109	Venta al por menor por correo, televisión y otros medios de comunicación n.c.p.	947	2	2	0	2,1	0,0
479900	Venta al por menor no realizada en establecimientos n.c.p.	1.519	29	28	0	18,4	0,0
491110	Servicio de transporte ferroviario urbano y suburbano de pasajeros	9.782	429	408	1	41,7	102,2
491120	Servicio de transporte ferroviario interurbano de pasajeros	1.495	73	71	0	47,5	0,0
491200	Servicio de transporte ferroviario de cargas	1.702	106	97	0	57,0	0,0
492110	Servicio de transporte automotor urbano y suburbano regular de pasajeros	65.123	2.341	2.255	2	34,6	30,7
492120	Servicios de transporte automotor de pasajeros mediante taxis y remises, alquiler de autos con chofer	21.103	539	519	2	24,6	94,8
492130	Servicio de transporte escolar	5.857	167	165	1	28,2	170,7
492140	Servicio de transporte automotor urbano y suburbano no regular de pasajeros de oferta libre, excepto mediante taxis y remises, alquiler de autos con chofer y transporte escolar	2.884	55	53	0	18,4	0,0
492150	Servicio de transporte automotor interurbano regular de pasajeros, excepto transporte internacional	20.060	475	421	0	21,0	0,0
492160	Servicio de transporte automotor interurbano no regular de pasajeros	1.293	65	64	0	49,5	0,0
492170	Servicio de transporte automotor internacional de pasajeros	3.210	90	85	0	26,5	0,0

Cuadro 2.B: Indicadores de AT y EP según sector económico (6 dígitos del CIU, Revisión 4). Unidades productivas, casas particulares y total del sistema. Año 2020 (cont.)

CIU	Descripción	Trabajadoras y trabajadores cubiertos (promedio)	Total de casos notificados	Casos con días de baja y secuelas incapacitantes	Trabajadoras y trabajadores fallecidos	Índice de incidencia (por mil)	Índice de incidencia de fallecidas y fallecidos (por millón)
492180	Servicio de transporte automotor turístico de pasajeros	3.512	71	68	0	19,4	0,0
492190	Servicio de transporte automotor de pasajeros n.c.p.	10.991	275	267	0	24,3	0,0
492210	Servicios de mudanza	488	20	19	0	39,0	0,0
492221	Servicio de transporte automotor de cereales	29.629	1.939	1.882	4	63,5	135,0
492229	Servicio de transporte automotor de mercaderías a granel n.c.p.	11.653	746	719	7	61,7	600,7
492230	Servicio de transporte automotor de animales	971	69	67	0	69,0	0,0
492240	Servicio de transporte por camión cisterna	1.969	91	87	1	44,2	508,0
492250	Servicio de transporte automotor de mercaderías y sustancias peligrosas	3.138	144	138	1	44,0	318,7
492280	Servicio de transporte automotor urbano de carga n.c.p.	18.930	1.128	1.090	2	57,6	105,7
492290	Servicio de transporte automotor de cargas n.c.p.	77.736	4.689	4.515	18	58,1	231,6
493110	Servicio de transporte por oleoductos	1.084	11	10	0	9,2	0,0
493120	Servicio de transporte por poliductos y fueloductos	0	0	0	0	0	0
493200	Servicio de transporte por gasoductos	1.116	5	5	0	4,5	0,0
501100	Servicio de transporte marítimo de pasajeros	888	34	34	0	38,3	0,0
501200	Servicio de transporte marítimo de carga	3.307	67	66	0	20,0	0,0
502101	Servicio de transporte fluvial y lacustre de pasajeros	1.652	40	40	0	24,2	0,0
502200	Servicio de transporte fluvial y lacustre de carga	920	40	40	0	43,5	0,0

Cuadro 2.B: Indicadores de AT y EP según sector económico (6 dígitos del CIU, Revisión 4). Unidades productivas, casas particulares y total del sistema. Año 2020 (cont.)

CIU	Descripción	Trabajadoras y trabajadores cubiertos (promedio)	Total de casos notificados	Casos con días de baja y secuelas incapacitantes	Trabajadoras y trabajadores fallecidos	Índice de incidencia (por mil)	Índice de incidencia de fallecidas y fallecidos (por millón)
511000	Servicio de transporte aéreo de pasajeros	16.553	136	122	1	7,4	60,4
512000	Servicio de transporte aéreo de cargas	458	1	1	0	2,2	0,0
521010	Servicios de manipulación de carga en el ámbito terrestre	15.535	498	490	3	31,5	193,1
521020	Servicios de manipulación de carga en el ámbito portuario	2.747	217	212	0	77,2	0,0
521030	Servicios de manipulación de carga en el ámbito aéreo	7	0	0	0	0,0	0,0
522010	Servicios de almacenamiento y depósito en silos	6.821	349	333	0	48,8	0,0
522020	Servicios de almacenamiento y depósito en cámaras frigoríficas	625	53	52	0	83,2	0,0
522091	Servicios de usuarios directos de zona franca	13.940	490	465	0	33,4	0,0
522092	Servicios de gestión de depósitos fiscales	7.641	48	47	1	6,2	130,9
522099	Servicios de almacenamiento y depósito n.c.p.	4.657	152	148	0	31,8	0,0
523011	Servicios de gestión aduanera realizados por despachantes de aduana	5.668	103	101	0	17,8	0,0
523019	Servicios de gestión aduanera para el transporte de mercaderías n.c.p.	4.968	190	183	0	36,8	0,0
523020	Servicios de agencias marítimas para el transporte de mercaderías	298	1	1	0	3,4	0,0
523031	Servicios de gestión de agentes de transporte aduanero excepto agencias marítimas	142	0	0	0	0,0	0,0
523032	Servicios de operadores logísticos seguros (OLS) en el ámbito aduanero	1	0	0	0	0,0	0,0
523039	Servicios de operadores logísticos n.c.p.	581	21	21	0	36,1	0,0

Cuadro 2.B: Indicadores de AT y EP según sector económico (6 dígitos del CIU, Revisión 4). Unidades productivas, casas particulares y total del sistema. Año 2020 (cont.)

CIU	Descripción	Trabajadoras y trabajadores cubiertos (promedio)	Total de casos notificados	Casos con días de baja y secuelas incapacitantes	Trabajadoras y trabajadores fallecidos	Índice de incidencia (por mil)	Índice de incidencia de fallecidos y fallecidos (por millón)
523090	Servicios de gestión y logística para el transporte de mercaderías n.c.p.	19.592	799	781	3	39,9	153,1
524110	Servicios de explotación de infraestructura para el transporte terrestre, peajes y otros derechos	4.033	176	160	2	39,7	495,9
524120	Servicios de playas de estacionamiento y garajes	8.080	97	96	0	11,9	0,0
524130	Servicios de estaciones terminales de ómnibus y ferroviarias	37	0	0	0	0,0	0,0
524190	Servicios complementarios para el transporte terrestre n.c.p.	29.104	1.910	1.871	0	64,3	0,0
524210	Servicios de explotación de infraestructura para el transporte marítimo, derechos de puerto	3.291	148	137	0	41,6	0,0
524220	Servicios de guarderías náuticas	811	40	40	0	49,3	0,0
524230	Servicios para la navegación	954	27	27	0	28,3	0,0
524290	Servicios complementarios para el transporte marítimo n.c.p.	8.813	286	271	0	30,8	0,0
524310	Servicios de explotación de infraestructura para el transporte aéreo, derechos de aeropuerto	674	5	4	0	5,9	0,0
524320	Servicios de hangares y estacionamiento de aeronaves	66	2	2	0	30,5	0,0
524330	Servicios para la aeronavegación	157	1	1	0	6,4	0,0
524390	Servicios complementarios para el transporte aéreo n.c.p.	2.545	91	81	0	31,8	0,0
530010	Servicio de correo postal	28.533	1.291	1.261	1	44,2	35,0
530090	Servicios de mensajerías	2.063	172	171	0	82,9	0,0
551010	Servicios de alojamiento por hora	4.139	91	89	0	21,5	0,0

Cuadro 2.B: Indicadores de AT y EP según sector económico (6 dígitos del CIU, Revisión 4). Unidades productivas, casas particulares y total del sistema. Año 2020 (cont.)

CIU	Descripción	Trabajadoras y trabajadores cubiertos (promedio)	Total de casos notificados	Casos con días de baja y secuelas incapacitantes	Trabajadoras y trabajadores fallecidos	Índice de incidencia (por mil)	Índice de incidencia de fallecidos y fallecidos (por millón)
551021	Servicios de alojamiento en pensiones	395	13	13	0	32,9	0,0
551022	Servicios de alojamiento en hoteles, hosterías y residenciales similares, excepto por hora, que incluyen servicio de restaurante al público	37.832	835	806	0	21,3	0,0
551023	Servicios de alojamiento en hoteles, hosterías y residenciales similares, excepto por hora, que no incluyen servicio de restaurante al público	11.679	218	210	0	18,0	0,0
551090	Servicios de hospedaje temporal n.c.p.	2.204	47	46	0	20,9	0,0
552000	Servicios de alojamiento en campings	443	15	15	0	33,9	0,0
561011	Servicios de restaurantes y cantinas sin espectáculo	38.057	996	971	0	25,5	0,0
561012	Servicios de restaurantes y cantinas con espectáculo	10.866	272	268	0	24,7	0,0
561013	Servicios de "fast food" y locales de venta de comidas y bebidas al paso	36.301	1.050	1.034	1	28,5	27,5
561014	Servicios de expendio de bebidas en bares	20.803	482	466	0	22,4	0,0
561019	Servicios de expendio de comidas y bebidas en establecimientos con servicio de mesa y/o en mostrador n.c.p.	38.802	1.106	1.067	0	27,5	0,0
561020	Servicios de preparación de comidas para llevar	5.794	184	180	1	31,1	172,6
561030	Servicio de expendio de helados	10.697	287	283	0	26,5	0,0
561040	Servicios de preparación de comidas realizadas por/para vendedores ambulantes.	223	2	2	0	9,0	0,0
562010	Servicios de preparación de comidas para empresas y eventos	19.078	799	771	0	40,4	0,0

Cuadro 2.B: Indicadores de AT y EP según sector económico (6 dígitos del CIU, Revisión 4). Unidades productivas, casas particulares y total del sistema. Año 2020 (cont.)

CIU	Descripción	Trabajadoras y trabajadores cubiertos (promedio)	Total de casos notificados	Casos con días de baja y secuelas incapacitantes	Trabajadoras y trabajadores fallecidos	Índice de incidencia (por mil)	Índice de incidencia de fallecidos y fallecidos (por millón)
562091	Servicios de cantinas con atención exclusiva a los empleados o estudiantes dentro de empresas o establecimientos educativos	977	11	9	0	9,2	0,0
562099	Servicios de comidas n.c.p.	548	20	20	0	36,5	0,0
581100	Edición de libros, folletos, y otras publicaciones	5.721	28	27	0	4,7	0,0
581200	Edición de directorios y listas de correos	18.829	63	58	0	3,1	0,0
581300	Edición de periódicos, revistas y publicaciones periódicas	4.932	25	20	0	4,1	0,0
581900	Edición n.c.p.	277	6	6	0	21,7	0,0
591110	Producción de filmes y videocintas	5.228	50	48	0	9,2	0,0
591120	Postproducción de filmes y videocintas	131	5	5	0	38,2	0,0
591200	Distribución de filmes y videocintas	2.285	2	2	0	0,9	0,0
591300	Exhibición de filmes y videocintas	2.936	15	15	0	5,1	0,0
592000	Servicios de grabación de sonido y edición de música	125	0	0	0	0,0	0,0
601000	Emisión y retransmisión de radio	14.162	200	189	0	13,3	0,0
602100	Emisión y retransmisión de televisión abierta	5.168	39	37	0	7,2	0,0
602200	Operadores de televisión por suscripción.	3.221	83	81	0	25,1	0,0
602310	Emisión de señales de televisión por suscripción	4.875	184	182	0	37,3	0,0
602320	Producción de programas de televisión	2.263	12	12	0	5,3	0,0
602900	Servicios de televisión n.c.p	1.270	37	36	0	28,3	0,0

Cuadro 2.B: Indicadores de AT y EP según sector económico (6 dígitos del CIU, Revisión 4). Unidades productivas, casas particulares y total del sistema. Año 2020 (cont.)

CIU	Descripción	Trabajadoras y trabajadores cubiertos (promedio)	Total de casos notificados	Casos con días de baja y secuelas incapacitantes	Trabajadoras y trabajadores fallecidos	Índice de incidencia (por mil)	Índice de incidencia de fallecidos y fallecidos (por millón)
611010	Servicios de locutorios	12.740	169	161	0	12,6	0,0
611090	Servicios de telefonía fija, excepto locutorios	17.805	424	410	1	23,0	56,2
612000	Servicios de telefonía móvil	542	6	4	0	7,4	0,0
613000	Servicios de telecomunicaciones vía satélite, excepto servicios de transmisión de televisión	28.370	693	684	0	24,1	0,0
614010	Servicios de proveedores de acceso a internet	1.051	55	50	0	47,6	0,0
614090	Servicios de telecomunicación vía internet n.c.p.	1.251	25	24	0	19,2	0,0
619000	Servicios de telecomunicaciones n.c.p.	1.702	57	56	0	32,9	0,0
620100	Servicios de consultores en informática y suministros de programas de informática	47.329	164	151	0	3,2	0,0
620200	Servicios de consultores en equipo de informática	8.211	33	32	0	3,9	0,0
620300	Servicios de consultores en tecnología de la información	496	0	0	0	0,0	0,0
620900	Servicios de informática n.c.p.	28.349	91	89	0	3,1	0,0
631110	Procesamiento de datos	3.981	16	16	0	4,0	0,0
631120	Hospedaje de datos	586	4	3	0	5,1	0,0
631190	Actividades conexas al procesamiento y hospedaje de datos n.c.p.	489	1	1	0	2,0	0,0
631200	Portales web	63	0	0	0	0,0	0,0
639100	Agencias de noticias	410	2	2	0	4,9	0,0
639900	Servicios de información n.c.p.	3.726	79	77	0	20,7	0,0

Cuadro 2.B: Indicadores de AT y EP según sector económico (6 dígitos del CIU, Revisión 4). Unidades productivas, casas particulares y total del sistema. Año 2020 (cont.)

CIU	Descripción	Trabajadoras y trabajadores cubiertos (promedio)	Total de casos notificados	Casos con días de baja y secuelas incapacitantes	Trabajadoras y trabajadores fallecidos	Índice de incidencia (por mil)	Índice de incidencia de fallecidas y fallecidos (por millón)
641100	Servicios de la banca central	57.832	141	116	2	2,0	34,6
641910	Servicios de la banca mayorista	2.621	3	3	0	1,1	0,0
641920	Servicios de la banca de inversión	1.032	2	2	0	1,9	0,0
641930	Servicios de la banca minorista	43.438	126	108	0	2,5	0,0
641941	Servicios de intermediación financiera realizada por las compañías financieras	3.250	4	4	0	1,2	0,0
641942	Servicios de intermediación financiera realizada por sociedades de ahorro y préstamo para la vivienda y otros inmuebles	392	1	1	0	2,6	0,0
641943	Servicios de intermediación financiera realizada por cajas de crédito	201	1	1	0	5,0	0,0
642000	Servicios de sociedades de cartera	3.836	18	17	0	4,4	0,0
643001	Servicios de fideicomisos	127	0	0	0	0,0	0,0
643009	Fondos y sociedades de inversión y entidades financieras similares n.c.p.	1.097	1	1	0	0,9	0,0
649100	Arrendamiento financiero, leasing	21	0	0	0	0,0	0,0
649210	Actividades de crédito para financiar otras actividades económicas	2.801	6	6	0	2,1	0,0
649220	Servicios de entidades de tarjeta de compra y/o crédito	8.445	44	42	0	5,0	0,0
649290	Servicios de crédito n.c.p.	6.178	47	46	0	7,4	0,0
649910	Servicios de agentes de mercado abierto "puros"	472	0	0	0	0,0	0,0

Cuadro 2.B: Indicadores de AT y EP según sector económico (6 dígitos del CIU, Revisión 4). Unidades productivas, casas particulares y total del sistema. Año 2020 (cont.)

CIU	Descripción	Trabajadoras y trabajadores cubiertos (promedio)	Total de casos notificados	Casos con días de baja y secuelas incapacitantes	Trabajadoras y trabajadores fallecidos	Índice de incidencia (por mil)	Índice de incidencia de fallecidas y fallecidos (por millón)
649991	Servicios de socios inversores en sociedades regulares según Ley 19.550 - S.R.L., S.C.A, etc, excepto socios inversores en sociedades anónimas incluidos en 649999 (No incluye los servicios de socios miembros que desarrollan actividades de asesoramiento,	4.803	114	112	0	23,3	0,0
649999	Servicios de financiación y actividades financieras n.c.p.	1.801	11	10	0	5,6	0,0
651110	Servicios de seguros de salud	49.134	743	475	0	9,7	0,0
651120	Servicios de seguros de vida	13.232	18	18	0	1,4	0,0
651130	Servicios de seguros personales excepto los de salud y de vida	882	1	1	0	1,1	0,0
651210	Servicios de aseguradoras de riesgo de trabajo (ART)	4.640	7	7	0	1,5	0,0
651220	Servicios de seguros patrimoniales excepto los de las aseguradoras de riesgo de trabajo (ART)	10.977	18	15	0	1,4	0,0
651310	Obras Sociales	5.490	40	31	0	5,6	0,0
651320	Servicios de cajas de previsión social pertenecientes a asociaciones profesionales	7.253	77	71	0	9,8	0,0
652000	Reaseguros	277	1	1	0	3,6	0,0
653000	Administración de fondos de pensiones, excepto la seguridad social obligatoria	35	0	0	0	0,0	0,0
661111	Servicios de mercados y cajas de valores	2.095	8	6	0	2,9	0,0
661121	Servicios de mercados a término	31	0	0	0	0,0	0,0
661131	Servicios de bolsas de comercio	485	2	2	0	4,1	0,0
661910	Servicios bursátiles de mediación o por cuenta de terceros	2.005	1	1	0	0,5	0,0

Cuadro 2.B: Indicadores de AT y EP según sector económico (6 dígitos del CIU, Revisión 4). Unidades productivas, casas particulares y total del sistema. Año 2020 (cont.)

CIU	Descripción	Trabajadoras y trabajadores cubiertos (promedio)	Total de casos notificados	Casos con días de baja y secuelas incapacitantes	Trabajadoras y trabajadores fallecidos	Índice de incidencia (por mil)	Índice de incidencia de fallecidos y fallecidos (por millón)
661920	Servicios de casas y agencias de cambio	1.448	1	1	0	0,7	0,0
661930	Servicios de sociedades calificadoras de riesgos financieros	384	0	0	0	0,0	0,0
661991	Servicios de envío y recepción de fondos desde y hacia el exterior	606	6	5	0	8,3	0,0
661992	Servicios de administradoras de vales y tickets	1.037	20	19	0	18,3	0,0
661999	Servicios auxiliares a la intermediación financiera n.c.p.	3.605	22	22	0	6,1	0,0
662010	Servicios de evaluación de riesgos y daños	2.785	11	10	0	3,6	0,0
662020	Servicios de productores y asesores de seguros	8.279	40	40	0	4,8	0,0
662090	Servicios auxiliares a los servicios de seguros n.c.p.	1.312	4	4	0	3,0	0,0
663000	Servicios de gestión de fondos a cambio de una retribución o por contrata	1.794	198	183	0	102,0	0,0
681010	Servicios de alquiler y explotación de inmuebles para fiestas, convenciones y otros eventos similares	8.854	225	214	0	24,2	0,0
681020	Servicios de alquiler de consultorios médicos	32.667	814	788	1	24,1	30,6
681098	Servicios inmobiliarios realizados por cuenta propia, con bienes urbanos propios o arrendados n.c.p.	16.441	322	308	0	18,7	0,0
681099	Servicios inmobiliarios realizados por cuenta propia, con bienes rurales propios o arrendados n.c.p.	2.046	79	78	1	38,1	488,8
682010	Servicios de administración de consorcios de edificios	24.878	672	636	0	25,6	0,0
682091	Servicios prestados por inmobiliarias	1.049	7	7	0	6,7	0,0

Cuadro 2.B: Indicadores de AT y EP según sector económico (6 dígitos del CIU, Revisión 4). Unidades productivas, casas particulares y total del sistema. Año 2020 (cont.)

CIU	Descripción	Trabajadoras y trabajadores cubiertos (promedio)	Total de casos notificados	Casos con días de baja y secuelas incapacitantes	Trabajadoras y trabajadores fallecidos	Índice de incidencia (por mil)	Índice de incidencia de fallecidos y fallecidos (por millón)
682099	Servicios inmobiliarios realizados a cambio de una retribución o por contrata n.c.p.	5.533	118	114	0	20,6	0,0
691001	Servicios jurídicos	18.027	76	75	0	4,2	0,0
691002	Servicios notariales	6.458	21	21	0	3,3	0,0
692000	Servicios de contabilidad, auditoría y asesoría fiscal	35.507	299	288	0	8,1	0,0
702010	Servicios de gerenciamiento de empresas e instituciones de salud, servicios de auditoría y medicina legal, servicio de asesoramiento farmacéutico	56.753	1.710	1.084	1	19,1	17,6
702091	Servicios de asesoramiento, dirección y gestión empresarial realizados por integrantes de los órganos de administración y/o fiscalización en sociedades anónimas	5.103	99	96	0	18,8	0,0
702092	Servicios de asesoramiento, dirección y gestión empresarial realizados por integrantes de cuerpos de dirección en sociedades excepto las anónimas	2.445	46	45	0	18,4	0,0
702099	Servicios de asesoramiento, dirección y gestión empresarial n.c.p.	21.887	205	194	1	8,9	45,7
711001	Servicios relacionados con la construcción	13.045	613	582	2	44,6	153,3
711002	Servicios geológicos y de prospección	8.807	200	191	0	21,7	0,0
711003	Servicios relacionados con la electrónica y las comunicaciones	13.886	409	397	4	28,6	288,1
711009	Servicios de arquitectura e ingeniería y servicios conexos de asesoramiento técnico n.c.p.	12.936	346	332	0	25,7	0,0
712000	Ensayos y análisis técnicos	6.203	127	123	1	19,8	161,2
721010	Investigación y desarrollo experimental en el campo de la ingeniería y la tecnología	28.106	102	94	0	3,3	0,0

Cuadro 2.B: Indicadores de AT y EP según sector económico (6 dígitos del CIU, Revisión 4). Unidades productivas, casas particulares y total del sistema. Año 2020 (cont.)

CIU	Descripción	Trabajadoras y trabajadores cubiertos (promedio)	Total de casos notificados	Casos con días de baja y secuelas incapacitantes	Trabajadoras y trabajadores fallecidos	Índice de incidencia (por mil)	Índice de incidencia de fallecidos y fallecidos (por millón)
721020	Investigación y desarrollo experimental en el campo de las ciencias médicas	1.848	42	11	0	6,0	0,0
721030	Investigación y desarrollo experimental en el campo de las ciencias agropecuarias	7.565	88	82	0	10,8	0,0
721090	Investigación y desarrollo experimental en el campo de las ciencias exactas y naturales n.c.p.	132	4	4	0	30,3	0,0
722010	Investigación y desarrollo experimental en el campo de las ciencias sociales	184	1	1	0	5,4	0,0
722020	Investigación y desarrollo experimental en el campo de las ciencias humanas	83	0	0	0	0,0	0,0
731001	Servicios de comercialización de tiempo y espacio publicitario	7.143	84	79	0	11,1	0,0
731009	Servicios de publicidad n.c.p.	10.369	145	135	0	13,0	0,0
732000	Estudio de mercado, realización de encuestas de opinión pública	3.225	21	21	0	6,5	0,0
741000	Servicios de diseño especializado	8.122	112	106	0	13,1	0,0
742000	Servicios de fotografía	565	2	2	0	3,5	0,0
749001	Servicios de traducción e interpretación	191	0	0	0	0,0	0,0
749002	Servicios de representación e intermediación de artistas y modelos	515	6	6	0	11,7	0,0
749003	Servicios de representación e intermediación de deportistas profesionales	9	0	0	0	0,0	0,0
749009	Actividades profesionales, científicas y técnicas n.c.p.	22.959	323	283	0	12,3	0,0
750000	Servicios veterinarios	3.020	71	67	1	22,2	331,1

Cuadro 2.B: Indicadores de AT y EP según sector económico (6 dígitos del CIU, Revisión 4). Unidades productivas, casas particulares y total del sistema. Año 2020 (cont.)

CIU	Descripción	Trabajadoras y trabajadores cubiertos (promedio)	Total de casos notificados	Casos con días de baja y secuelas incapacitantes	Trabajadoras y trabajadores fallecidos	Índice de incidencia (por mil)	Índice de incidencia de fallecidos y fallecidos (por millón)
771110	Alquiler de automóviles sin conductor	591	11	8	0	13,5	0,0
771190	Alquiler de vehículos automotores n.c.p., sin conductor ni operarios	663	13	13	0	19,6	0,0
771210	Alquiler de equipo de transporte para vía acuática, sin operarios ni tripulación	115	5	5	0	43,6	0,0
771220	Alquiler de equipo de transporte para vía aérea, sin operarios ni tripulación	3	0	0	0	0,0	0,0
771290	Alquiler de equipo de transporte n.c.p. sin conductor ni operarios	756	37	37	0	48,9	0,0
772010	Alquiler de videos y video juegos	205	5	4	0	19,5	0,0
772091	Alquiler de prendas de vestir	135	0	0	0	0,0	0,0
772099	Alquiler de efectos personales y enseres domésticos n.c.p.	563	21	21	0	37,3	0,0
773010	Alquiler de maquinaria y equipo agropecuario y forestal, sin operarios	465	20	20	0	43,0	0,0
773020	Alquiler de maquinaria y equipo para la minería, sin operarios	1.775	59	52	0	29,3	0,0
773030	Alquiler de maquinaria y equipo de construcción e ingeniería civil, sin operarios	1.614	63	63	0	39,0	0,0
773040	Alquiler de maquinaria y equipo de oficina, incluso computadoras	917	14	13	0	14,2	0,0
773090	Alquiler de maquinaria y equipo n.c.p., sin personal	4.589	172	166	0	36,2	0,0
774000	Arrendamiento y gestión de bienes intangibles no financieros	35	0	0	0	0,0	0,0
780000	Obtención y dotación de personal	52.305	363	354	0	6,8	0,0

Cuadro 2.B: Indicadores de AT y EP según sector económico (6 dígitos del CIU, Revisión 4). Unidades productivas, casas particulares y total del sistema. Año 2020 (cont.)

CIU	Descripción	Trabajadoras y trabajadores cubiertos (promedio)	Total de casos notificados	Casos con días de baja y secuelas incapacitantes	Trabajadoras y trabajadores fallecidos	Índice de incidencia (por mil)	Índice de incidencia de fallecidas y fallecidos (por millón)
791100	Servicios minoristas de agencias de viajes	6.897	28	28	0	4,1	0,0
791200	Servicios mayoristas de agencias de viajes	5.365	50	45	0	8,4	0,0
791901	Servicios de turismo aventura	585	9	8	0	13,7	0,0
791909	Servicios complementarios de apoyo turístico n.c.p.	4.707	60	59	1	12,5	212,4
801010	Servicios de transporte de caudales y objetos de valor	9.426	420	410	0	43,5	0,0
801020	Servicios de sistemas de seguridad	55.973	1.419	1.365	2	24,4	35,7
801090	Servicios de seguridad e investigación n.c.p.	80.613	1.961	1.906	2	23,6	24,8
811000	Servicio combinado de apoyo a edificios	22.113	961	888	0	40,2	0,0
812010	Servicios de limpieza general de edificios	70.440	3.606	3.286	3	46,6	42,6
812020	Servicios de desinfección y exterminio de plagas en el ámbito urbano	1.052	61	57	0	54,2	0,0
812090	Servicios de limpieza n.c.p.	9.236	597	554	0	60,0	0,0
813000	Servicios de jardinería y mantenimiento de espacios verdes	3.600	184	179	0	49,7	0,0
821100	Servicios combinados de gestión administrativa de oficinas	700	11	11	0	15,7	0,0
821900	Servicios de fotocopiado, preparación de documentos y otros servicios de apoyo de oficina	1.582	28	26	0	16,4	0,0
822000	Servicios de call center	34.909	320	287	0	8,2	0,0
823000	Servicios de organización de convenciones y exposiciones comerciales, excepto culturales y deportivos	111	2	2	0	18,1	0,0

Cuadro 2.B: Indicadores de AT y EP según sector económico (6 dígitos del CIU, Revisión 4). Unidades productivas, casas particulares y total del sistema. Año 2020 (cont.)

CIU	Descripción	Trabajadoras y trabajadores cubiertos (promedio)	Total de casos notificados	Casos con días de baja y secuelas incapacitantes	Trabajadoras y trabajadores fallecidos	Índice de incidencia (por mil)	Índice de incidencia de fallecidos y fallecidos (por millón)
829100	Servicios de agencias de cobro y calificación crediticia	1.722	19	19	0	11,0	0,0
829200	Servicios de envase y empaque	3.502	167	163	0	46,5	0,0
829900	Servicios empresariales n.c.p.	29.038	875	849	0	29,2	0,0
841100	Servicios generales de la Administración Pública	1.690.476	30.336	26.365	23	15,6	13,6
841200	Servicios para la regulación de las actividades sanitarias, educativas, culturales, y restantes servicios sociales, excepto seguridad social obligatoria	362.954	1.441	1.294	0	3,6	0,0
841300	Servicios para la regulación de la actividad económica	3.988	32	32	0	8,0	0,0
841900	Servicios auxiliares para los servicios generales de la Administración Pública	37.873	679	586	1	15,5	26,4
842100	Servicios de asuntos exteriores	2.919	7	7	0	2,4	0,0
842200	Servicios de defensa	105.737	171	144	0	1,4	0,0
842300	Servicios para el orden público y la seguridad	174.023	7.841	6.978	23	40,1	132,2
842400	Servicios de justicia	57.091	109	97	0	1,7	0,0
842500	Servicios de protección civil	2.943	129	118	0	40,1	0,0
843000	Servicios de la seguridad social obligatoria, excepto obras sociales	12.991	109	81	0	6,2	0,0
851010	Guarderías y jardines maternos	206.432	686	630	0	3,1	0,0
851020	Enseñanza inicial, jardín de infantes y primaria	210.695	609	542	0	2,6	0,0
852100	Enseñanza secundaria de formación general	41.499	90	82	0	2,0	0,0

Cuadro 2.B: Indicadores de AT y EP según sector económico (6 dígitos del CIU, Revisión 4). Unidades productivas, casas particulares y total del sistema. Año 2020 (cont.)

CIU	Descripción	Trabajadoras y trabajadores cubiertos (promedio)	Total de casos notificados	Casos con días de baja y secuelas incapacitantes	Trabajadoras y trabajadores fallecidos	Índice de incidencia (por mil)	Índice de incidencia de fallecidos y fallecidos (por millón)
852200	Enseñanza secundaria de formación técnica y profesional	8.358	31	30	0	3,6	0,0
853100	Enseñanza terciaria	49.938	165	81	0	1,6	0,0
853201	Enseñanza universitaria excepto formación de posgrado	132.196	275	228	2	1,7	15,1
853300	Formación de posgrado	26.945	37	35	0	1,3	0,0
854910	Enseñanza de idiomas	13.435	36	31	0	2,3	0,0
854920	Enseñanza de cursos relacionados con informática	106	0	0	0	0,0	0,0
854930	Enseñanza para adultos, excepto discapacitados	2.027	2	2	0	1,0	0,0
854940	Enseñanza especial y para discapacitados	4.019	60	57	0	14,2	0,0
854950	Enseñanza de gimnasia, deportes y actividades físicas	493	4	4	0	8,1	0,0
854960	Enseñanza artística	158	0	0	0	0,0	0,0
854990	Servicios de enseñanza n.c.p.	7.284	17	16	0	2,2	0,0
855000	Servicios de apoyo a la educación	179	6	6	0	33,6	0,0
861010	Servicios de internación excepto instituciones relacionadas con la salud mental	87.949	4.951	2.977	0	33,8	0,0
861020	Servicios de internación en instituciones relacionadas con la salud mental	1.593	136	105	0	65,9	0,0
862110	Servicios de consulta médica	6.307	191	110	1	17,4	158,5
862120	Servicios de proveedores de atención médica domiciliaria	8.795	183	128	0	14,6	0,0

Cuadro 2.B: Indicadores de AT y EP según sector económico (6 dígitos del CIU, Revisión 4). Unidades productivas, casas particulares y total del sistema. Año 2020 (cont.)

CIU	Descripción	Trabajadoras y trabajadores cubiertos (promedio)	Total de casos notificados	Casos con días de baja y secuelas incapacitantes	Trabajadoras y trabajadores fallecidos	Índice de incidencia (por mil)	Índice de incidencia de fallecidos y fallecidos (por millón)
862130	Servicios de atención médica en dispensarios, salitas, vacunatorios y otros locales de atención primaria de la salud	6.466	109	81	0	12,5	0,0
862200	Servicios odontológicos	5.233	58	40	0	7,6	0,0
863110	Servicios de prácticas de diagnóstico en laboratorios	13.951	224	97	0	7,0	0,0
863120	Servicios de prácticas de diagnóstico por imágenes	5.753	117	62	0	10,8	0,0
863190	Servicios de prácticas de diagnóstico n.c.p.	5.467	81	43	0	7,9	0,0
863200	Servicios de tratamiento	13.724	376	221	0	16,1	0,0
863300	Servicio médico integrado de consulta, diagnóstico y tratamiento	4.016	121	79	0	19,7	0,0
864000	Servicios de emergencias y traslados	10.749	381	319	0	29,7	0,0
869010	Servicios de rehabilitación física	1.084	45	29	0	26,8	0,0
869090	Servicios relacionados con la salud humana n.c.p.	116.931	5.017	2.581	3	22,1	25,7
870100	Servicios de atención a personas con problemas de salud mental o de adicciones, con alojamiento	655	34	29	0	44,3	0,0
870210	Servicios de atención a ancianos con alojamiento	21.074	1.318	1.242	0	58,9	0,0
870220	Servicios de atención a personas minusválidas con alojamiento	1.412	81	74	0	52,4	0,0
870910	Servicios de atención a niños y adolescentes carenciados con alojamiento	484	6	6	0	12,4	0,0
870920	Servicios de atención a mujeres con alojamiento	277	2	2	0	7,2	0,0
870990	Servicios sociales con alojamiento n.c.p.	611	27	24	0	39,3	0,0

Cuadro 2.B: Indicadores de AT y EP según sector económico (6 dígitos del CIU, Revisión 4). Unidades productivas, casas particulares y total del sistema. Año 2020 (cont.)

CIU	Descripción	Trabajadoras y trabajadores cubiertos (promedio)	Total de casos notificados	Casos con días de baja y secuelas incapacitantes	Trabajadoras y trabajadores fallecidos	Índice de incidencia (por mil)	Índice de incidencia de fallecidos y fallecidos (por millón)
880000	Servicios sociales sin alojamiento	2.825	35	34	0	12,0	0,0
900011	Producción de espectáculos teatrales y musicales	2.388	36	35	0	14,7	0,0
900021	Composición y representación de obras teatrales, musicales y artísticas	1.225	4	4	0	3,3	0,0
900030	Servicios conexos a la producción de espectáculos teatrales y musicales	1.051	17	17	0	16,2	0,0
900040	Servicios de agencias de ventas de entradas	16	0	0	0	0,0	0,0
900091	Servicios de espectáculos artísticos n.c.p.	3.406	78	76	0	22,3	0,0
910100	Servicios de bibliotecas y archivos	1.180	12	11	0	9,3	0,0
910200	Servicios de museos y preservación de lugares y edificios históricos	385	4	4	0	10,4	0,0
910300	Servicios de jardines botánicos, zoológicos y de parques nacionales	806	41	39	0	48,4	0,0
910900	Servicios culturales n.c.p.	9.141	118	109	0	11,9	0,0
920001	Servicios de recepción de apuestas de quiniela, lotería y similares	11.911	85	82	0	6,9	0,0
920009	Servicios relacionados con juegos de azar y apuestas n.c.p.	17.789	141	137	0	7,7	0,0
931010	Servicios de organización, dirección y gestión de prácticas deportivas en clubes	28.322	698	667	1	23,6	35,3
931020	Explotación de instalaciones deportivas, excepto clubes	1.629	17	17	0	10,4	0,0

Cuadro 2.B: Indicadores de AT y EP según sector económico (6 dígitos del CIU, Revisión 4). Unidades productivas, casas particulares y total del sistema. Año 2020 (cont.)

CIU	Descripción	Trabajadoras y trabajadores cubiertos (promedio)	Total de casos notificados	Casos con días de baja y secuelas incapacitantes	Trabajadoras y trabajadores fallecidos	Índice de incidencia (por mil)	Índice de incidencia de fallecidos y fallecidos (por millón)
931030	Promoción y producción de espectáculos deportivos	631	13	12	0	19,0	0,0
931041	Servicios prestados por deportistas y atletas para la realización de prácticas deportivas	813	14	14	0	17,2	0,0
931042	Servicios prestados por profesionales y técnicos para la realización de prácticas deportivas	930	20	20	0	21,5	0,0
931050	Servicios de acondicionamiento físico	1.410	15	15	0	10,6	0,0
931090	Servicios para la práctica deportiva n.c.p.	752	13	13	0	17,3	0,0
939010	Servicios de parques de diversiones y parques temáticos	150	2	2	0	13,4	0,0
939020	Servicios de salones de juegos	5.413	79	75	0	13,9	0,0
939030	Servicios de salones de baile, discotecas y similares	2.596	20	17	0	6,5	0,0
939090	Servicios de entretenimiento n.c.p.	3.382	55	49	0	14,5	0,0
941100	Servicios de organizaciones empresariales y de empleadores	25.444	353	337	0	13,2	0,0
941200	Servicios de organizaciones profesionales	2.696	12	12	0	4,5	0,0
942000	Servicios de sindicatos	20.852	236	221	0	10,6	0,0
949100	Servicios de organizaciones religiosas	34.244	397	343	0	10,0	0,0
949200	Servicios de organizaciones políticas	17.852	321	309	0	17,3	0,0
949910	Servicios de mutuales, excepto mutuales de salud y financieras	23.371	341	310	0	13,3	0,0

Cuadro 2.B: Indicadores de AT y EP según sector económico (6 dígitos del CIU, Revisión 4). Unidades productivas, casas particulares y total del sistema. Año 2020 (cont.)

CIU	Descripción	Trabajadoras y trabajadores cubiertos (promedio)	Total de casos notificados	Casos con días de baja y secuelas incapacitantes	Trabajadoras y trabajadores fallecidos	Índice de incidencia (por mil)	Índice de incidencia de fallecidos y fallecidos (por millón)
949920	Servicios de consorcios de edificios	29.183	711	687	1	23,5	34,3
949930	Servicios de cooperativas cuando realizan varias actividades	275	6	6	0	21,8	0,0
949990	Servicios de asociaciones n.c.p.	43.708	884	771	0	17,6	0,0
951100	Reparación y mantenimiento de equipos informáticos	1.686	18	17	0	10,1	0,0
951200	Reparación y mantenimiento de equipos de telefonía y de comunicación	248	5	5	0	20,1	0,0
952100	Reparación de artículos eléctricos y electrónicos de uso doméstico	787	16	16	0	20,3	0,0
952200	Reparación de calzado y artículos de marroquinería	170	1	1	0	5,9	0,0
952300	Reparación de tapizados y muebles	53	0	0	0	0,0	0,0
952910	Reforma y reparación de cerraduras, duplicación de llaves. Cerrajerías	186	13	13	0	69,9	0,0
952920	Reparación de relojes y joyas. Relojerías	72	2	2	0	27,7	0,0
952990	Reparación de efectos personales y enseres domésticos n.c.p.	67	2	2	0	29,9	0,0
960101	Servicios de limpieza de prendas prestado por tintorerías rápidas	1.478	72	56	0	37,9	0,0
960102	Lavado y limpieza de artículos de tela, cuero y/o de piel, incluso la limpieza en seco	2.564	90	75	0	29,3	0,0
960201	Servicios de peluquería	6.235	31	30	0	4,8	0,0

Cuadro 2.B: Indicadores de AT y EP según sector económico (6 dígitos del CIU, Revisión 4). Unidades productivas, casas particulares y total del sistema. Año 2020 (cont.)

CIU	Descripción	Trabajadoras y trabajadores cubiertos (promedio)	Total de casos notificados	Casos con días de baja y secuelas incapacitantes	Trabajadoras y trabajadores fallecidos	Índice de incidencia (por mil)	Índice de incidencia de fallecidos y fallecidos (por millón)
960202	Servicios de tratamiento de belleza, excepto los de peluquería	2.238	14	13	0	5,8	0,0
960300	Pompas fúnebres y servicios conexos	5.607	178	173	0	30,9	0,0
960910	Servicios de centros de estética, spa y similares	658	6	6	0	9,1	0,0
960990	Servicios personales n.c.p.	11.774	396	371	1	31,5	84,9
990000	Servicios de organizaciones y órganos extraterritoriales	12.545	254	232	0	18,5	0,0
	Sin datos	1	165	144	0	-	-
Total Unidades productivas*		8.965.772	255.591	234.304	293	26,1	32,7
Casas particulares**		550.120	3.759	3.679	1	6,7	1,8
Total sistema		9.515.892	259.350	237.983	294	25,0	30,9

Fuente: Elaboración propia en base a información de SRT y AFIP. Año 2020
 Superintendencia de Riesgos del Trabajo. Gerencia Técnica. Departamento de Estudios Estadísticos
 Incluye sólo accidentes de trabajo y enfermedades profesionales (AT y EP). Excluye accidentes in itinere y reingresos
 Excluye casos de enfermedad profesional - no listada- COVID-19

* Unidades productivas: comprende a una persona, empresa u organización que produce bienes o servicios en el sector privado o público ** Casas particulares: comprende las actividades que se realizan en hogares a través de la contratación a título personal de trabajadoras/es de casas particulares, siendo el mismo hogar el consumidor de los bienes que produce. Corresponde a la categoría de la clasificación del CIU 4ª revisión: servicios de hogares privados que contratan servicio doméstico

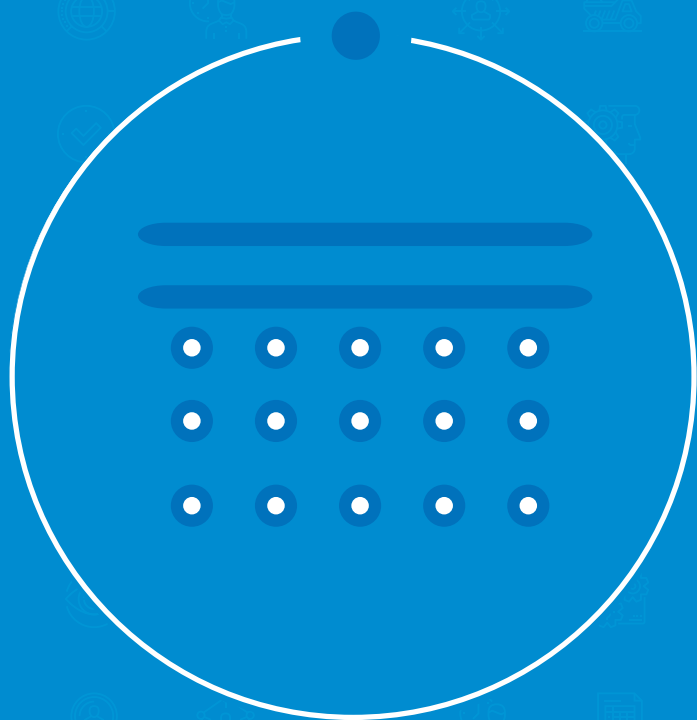

Definiciones Metodológicas



Definiciones metodológicas

Universo de análisis: Unidades productivas y casas particulares

Con la ley N° 26.844 (sancionada en el año 2013) que instituye el Régimen Especial de Contrato de Trabajo para el Personal de Casas Particulares, y la Res. SRT N° 22241 (en septiembre de 2014) que reglamenta la contratación de una Aseguradora de Riesgos del Trabajo (ART) por parte de empleadoras/es de trabajadoras/es de casas particulares, se establece la incorporación de este colectivo al régimen de las leyes 24.557 y 26.773, y la obligatoriedad de contar con cobertura de riesgos del trabajo.

Por este motivo, con el objetivo de sostener la comparabilidad interanual de las series de indicadores y considerar las particularidades de cada universo, se dividen las y los trabajadores cubiertos por el sistema y a quienes padecieron algún tipo de siniestro, en dos universos de análisis:

Trabajadoras/es en unidades productivas (UP): comprende a aquellas trabajadoras y trabajadores que se desempeñan en entidades, empresas u organismos públicos o privados, que reúnen a uno o más trabajadoras/es, y que producen bienes o servicios. Son aquellas/os trabajadoras/es que hasta el año 2014 venían siendo reportadas/os en los informes estadísticos de la Superintendencia de Riesgos del Trabajo (SRT).

Trabajadoras/es de casas particulares (CP): refiere a aquellas trabajadoras y trabajadores que prestan servicios o ejecutan tareas de limpieza, de mantenimiento u otras actividades típicas del hogar, la asistencia personal y acompañamiento prestados a los miembros de la familia o a quienes convivan en el mismo domicilio con el/la empleador/a, así como el cuidado no terapéutico de personas enfermas o con discapacidad, sin que importe para el/la empleador/a lucro o beneficio económico directo.

Conjuntamente se adoptan decisiones metodológicas con el fin de compatibilizar ambos universos, y mantener los niveles de medición y análisis logrados hasta el presente.

1. Decreto del Poder Ejecutivo Nacional 467/2014 (reglamentario de la Ley N° 26.844) y [Resolución SRT N° 2224/14](#).

Así, para evitar una sobreestimación de la población cubierta de **trabajadoras/es de casas particulares (TCP)**, fue necesario diferenciar aquellas/os trabajadoras/es por los cuales se efectuó un pago en concepto de Ley de Riesgos del Trabajo en los meses de referencia, de aquellas/os cuyo/a empleador/a mantiene una afiliación vigente con un ART pero no realiza pagos.

Por su parte, es lícito aclarar que **los indicadores de accidentabilidad laboral de trabajadoras/es de casas particulares**, que requieren de la población cubierta promedio en su denominador, **se calculan con el número promedio de TCP para los cuales se registró pago.**

En relación con **empleadoras/es afiliadas/os**, es fundamental tener en cuenta que, a partir de la incorporación de las y los trabajadores de casas particulares, se dividen en 3 categorías:

- empleadoras/es de unidades productivas;
- empleadoras/es de casas particulares; y
- empleadoras/es de unidades productivas que declaran trabajadoras/es de casas particulares.

De manera que, para no sobreestimar contabilizando en ambos universos a las y los empleadores de unidades productivas que declaran trabajadoras/es domésticas/os, se los considera dentro del subconjunto de empleadoras/es de unidades productivas, quedando en el grupo de empleadoras/es de casas particulares aquellas/os que declaran únicamente trabajadoras/es de casas particulares.

Por su parte, al igual que ocurren con las y los trabajadores de casas particulares, se diferencia a aquellas/os empleadoras/es de unidades productivas que efectuaron pago en concepto de Ley de Riesgos del Trabajo en los meses del año analizado, de aquellas/os que mantienen una afiliación vigente con un ART, pero no realizan pagos.

Cobertura del sistema de riesgos del trabajo

La cobertura del sistema de riesgos del trabajo alcanza a todos los trabajadores y trabajadoras en relación de dependencia formal del sector público y privado, cuyo empleador y empleadora tiene una afiliación vigente con una ART.

Las fuentes de información son:

- La declaración jurada que presenta el empleador mensualmente a la Administración Federal de Ingresos Públicos (AFIP) en la que declara la nómina de trabajadoras/es y determina aportes y contribuciones a los distintos subsistemas de la seguridad social, entre ellos el de Riesgos del Trabajo;

- La información de sexo y edad del trabajador/a, provista por la Administración Nacional de la Seguridad Social (ANSES).
- La información referida a la actividad económica principal que desempeña el/la empleador/a en sus establecimientos y por la cual las aseguradoras acuerdan cubrir a las y los trabajadores, cuya fuente es el contrato entre empleador/a y ART.

Las unidades de análisis son: trabajadoras/es asalariadas/os y registradas/os, con cobertura de riesgos del trabajo, y empleadoras/es aseguradas/os que las/los declaran y las/los cubren.

Empleadoras/es aseguradas/os o afiliadas/os

Son empleadoras/es identificadas/os de forma unívoca por su CUIT, que suscribieron un contrato con una ART o están incluidos en la opción del autoseguro, y se encuentran cubiertas/os por el Sistema de la Ley sobre Riesgos del Trabajo (LRT).

Trabajadoras/es cubiertas/os

Se consideran trabajadoras/es cubiertas/os a aquellas/os declaradas/os por empleadoras/es aseguradas/os en las declaraciones juradas que presentan mensualmente a la AFIP -cuando se encuentran dentro del Sistema Único de Seguridad Social (SUSS)- o en las declaraciones presentadas por las ART directamente a la SRT, para los casos que se encuentran fuera del SUSS.

Sector de actividad económica

Actividad productiva por la cual el empleador/a contrata una ART y sus trabajadoras/es reciben cobertura de riesgos del trabajo. A partir del año 2019 se utiliza el Clasificador de Actividades Económicas de la AFIP, basado en la Clasificación Internacional Industrial Uniforme (CIIU) revisión 4. Es lícito recordar que en el caso de que el empleador/a realice más de una actividad económica, se asegurará a todos sus empleadas/os por aquella que resulte ser la más riesgosa.

Tamaño de la nómina del empleador/a

Es la cantidad de trabajador/a cubiertos/a declarados por empleadores/as afiliados/aso autoasegurados.

Accidentes de trabajo y enfermedades profesionales

Fuentes de información: la información surge de los casos notificados por las ART a la SRT, y sistematizada en dos registros:

- Registro Nacional de Accidentes Laborales (RENAL)
- Registro de Enfermedades Profesionales (REP)

La unidad de análisis es el caso notificado – un trabajador/a puede tener más de un accidente o enfermedad en el periodo de tiempo analizado-.

Trabajador/a siniestrado/a

Es todo trabajador/a asegurado/a que sufrió una lesión en el periodo considerado, debido a accidentes ocurridos por motivo o en ocasión del empleo – accidentes de trabajo y de trayecto o *in itinere* – o por enfermedades profesionales.

Empleador/a siniestrado/a:

Es el empleador/a afiliado/a al que corresponde una o más personas siniestradas por unidad de tiempo considerada. En el presente informe la unidad de tiempo elegida es el año.

Accidente de trabajo

Es un acontecimiento súbito y violento ocurrido por el hecho o en ocasión del trabajo, o en el trayecto entre el domicilio del trabajador/a y el lugar de trabajo o viceversa (*in itinere*).

Enfermedad profesional

Se consideran enfermedades profesionales aquellas que son producidas por causa del lugar o del tipo de trabajo. Existe un Listado de Enfermedades Profesionales aprobado por normativa en el cual se identifica el agente de riesgo, cuadros clínicos, exposición y actividades en las que suelen producirse estas enfermedades.

Reingreso

A los fines del Registro de Accidentabilidad, se considera reingreso a un accidente laboral o enfermedad profesional previamente notificados que, habiendo cesado la incapacidad laboral temporaria, reingresa al sistema a partir de una reagravación de su cuadro.

Incapacidad Laboral Temporaria (ILT)

Es aquella situación en la que las y los trabajadores, por causa de enfermedad o de accidente laboral, se encuentran imposibilitados temporariamente para realizar su trabajo habitual, precisando durante ese período de algún tipo de asistencia sanitaria. La ILT cesa por alguna de las siguientes causas: alta médica, declaración de Incapacidad Laboral Permanente (ILP), transcurso de un año desde la primera manifestación invalidante, abandono de tratamiento o por la muerte del damnificado/a.

Secuela incapacitante

Es el daño producido por un accidente de trabajo o enfermedad profesional y ocasiona una disminución en la capacidad de trabajo que durará toda su vida. Esta incapacidad puede ser:

- *Incapacidad Laboral Permanente Parcial*: existe Incapacidad Laboral Permanente Parcial cuando el daño sufrido por el trabajador/a le ocasione una disminución permanente de su capacidad laborativa, pero ésta es menor al 66%. Cuando existe una merma en la integridad física y en la capacidad de trabajar, la prestación se diferencia de acuerdo al porcentaje de esa disminución.
- *Incapacidad Laboral Permanente Total*: existe Incapacidad Laboral Permanente Total cuando el daño sufrido por el trabajador/a le ocasione una disminución permanente de su capacidad laborativa, y ésta es igual o superior al 66%.

Caso mortal

Trabajador/a fallecido/a por causa laboral, en ocasión de trabajo (por accidente de trabajo o enfermedad profesional), o *in itinere* (accidente de trayecto).

Accidentes de Trabajo y Enfermedades profesionales con días de baja laboral

Casos ocurridos en ocasión de trabajo, (excluye casos de accidentes *in itinere* y reingresos por reagravaciones) que ocasionaron Incapacidad Laboral Temporaria (ILT).

Sexo del trabajador/a cubierto/a

Variable proxy para un análisis descriptivo de género, en tanto refiere a características biológicas sobre las que se erigen las diferencias en materia de género. Tales diferencias se construyen sobre la base de la percepción que tiene una sociedad respecto de características psicológicas, sociales y culturales de mujeres y varones, y determinan los modos en que las culturas asignan funciones y responsabilidades distintas a la mujer y al varón.

Edad:

- en la cobertura: edad del trabajador/a en el mes en el que se lo declara;
- en la accidentabilidad: edad del trabajador/a al momento del accidente;

Provincia

Refiere a la ubicación geográfica donde cumple tareas el trabajador.

Salario bruto promedio

Corresponde a la remuneración imponible para la Seguridad Social, y es el resultado de la suma de los importes consignados en "Sueldo y Adicionales", "Horas Extras", "Vacaciones Anticipadas", "Sueldo Anual Complementario (SAC)" y "Plus por Zona Desfavorable". Este valor será la base para el cálculo de los aportes del trabajador/a a la seguridad social –obra social y jubilación–, como también para la determinación de la cuota correspondiente al Sistema de Riesgos del Trabajo. Cabe señalar, además, que en los meses de enero, y julio, su valor se verá afectado por el SAC. El salario bruto promedio solo está disponible para los trabajadores/as cubiertos/as de unidades productivas, dado que no se cuenta con información salarial de los trabajadores/as de casa particulares.

Forma de ocurrencia del accidente

Variable categórica que describe la forma en la que ocurrió el siniestro.

Naturaleza de la lesión

Variable categórica que indica la principal lesión sufrida.

Agente material asociado

Variable categórica que permite clasificar el accidente de trabajo según el agente material en relación con la lesión.

Indicadores de accidentabilidad laboral

Un índice de incidencia es una medida resumen obtenida a partir de un cociente que resulta de dividir un número de acontecimientos sucedidos durante un periodo de tiempo, por la población expuesta durante ese periodo. Estos índices son utilizados, entre otros propósitos, para realizar comparaciones entre poblaciones de distinto tamaño.

Los índices que se presentan a continuación son los recomendados por la XIII Conferencia Internacional de Estadígrafos del Trabajo.

La Organización Internacional del Trabajo (OIT) recomienda que el cálculo de los índices sólo considere los accidentes de trabajo y enfermedades profesionales con baja laboral.

Índice de incidencia global

Se computa como la cantidad de casos notificados (por accidentes de trabajo, enfermedades profesionales, accidentes *in itinere* y reingresos) con al menos un día de baja laboral cada mil trabajadoras/es cubiertas/os (incluye casos con secuelas incapacitantes, con o sin baja laboral). El índice se calcula para el período de un año:

$$IIG = \frac{\text{Casos notificados con baja laboral y casos con secuelas incapacitantes con o sin baja laboral}}{\text{Trabajadoras/es cubiertas/os}} \times 1000$$

Índice de Incidencia AT y EP

Se computa como la cantidad de accidentes de trabajo o enfermedades profesionales (AT y EP) con al menos un día de baja laboral cada mil trabajadoras/es cubiertas/os (incluye casos con secuelas incapacitantes con o sin días de baja laboral). El índice se calcula para el período de un año:

$$IIAT y EP = \frac{\text{Casos AT y EP con baja laboral y casos con secuelas incapacitantes con o sin baja laboral}}{\text{Trabajadoras/es cubiertas/os}} \times 1000$$

Índice de incidencia de fallecidas/os global

Se calcula como la cantidad de trabajadoras/es fallecidas/os por accidentes de trabajo, enfermedades profesionales, accidentes in itinere o reagravaciones, cada millón de trabajadoras/es cubiertas/os. El índice se calcula para el período de un año:

$$IIMG = \frac{\text{Trabajadoras/es fallecidas/os}}{\text{Trabajadoras/es cubiertas/os}} \times 1.000.000$$

Índice de incidencia de fallecidas/os AT y EP

Se calcula como la cantidad de trabajadoras/es fallecidas/os por accidentes de trabajo o enfermedades profesionales, cada millón de trabajadoras/es cubiertas/os. El índice se calcula para el período de un año:

$$IIMAT y EP = \frac{\text{Trabajadoras/es fallecidas/os AT y EP}}{\text{Trabajadoras/es cubiertas/os}} \times 1.000.000$$

Índice de letalidad global

Se calcula como la cantidad de trabajadoras/es fallecidas/os por accidentes de trabajo, enfermedades profesionales, accidentes in itinere o reingresos, cada cien mil casos notificados. El índice se calcula para el período de un año:

$$I L G = \frac{\text{Trabajadoras/es fallecidas/os}}{\text{Casos notificados}} \times 100.000$$

Índice de letalidad AT y EP

Se calcula como la cantidad de trabajadoras/es fallecidas/os por accidentes de trabajo o enfermedades profesionales, cada cien mil casos AT y EP. El índice se calcula para el período de un año y se corresponde con un espacio geográfico determinado (país o provincia):

$$I L AT y EP = \frac{\text{Trabajadoras/es fallecidas/os AT y EP}}{\text{Casos notificados AT y EP}} \times 100.000$$

Índice de gravedad

Los índices de gravedad calculados son dos, no excluyentes, sino complementarios y, al igual que el resto de los indicadores, pueden ser globales - e incluir todos los casos con días de baja laboral -, o AT y EP -e incluir solo AT y EP con días de baja laboral- :

Índice de pérdida

El índice de pérdida refleja la cantidad de jornadas no trabajadas en el año, por cada mil trabajadoras/es cubiertas/os:

$$I P = \frac{\text{Jornadas no trabajadas}}{\text{Trabajadoras/es cubiertas/os}} \times 1000$$

Duración media de las bajas

La duración media de las bajas indica el promedio de jornadas no trabajadas por cada trabajador/a damnificado/a, incluyendo solamente aquellos/as con baja laboral:

D M B=	Jornadas no trabajadas
	Casos con días de baja laboral

Los datos incluidos contienen información estática definida por el corte transversal a la fecha de publicación. Dado que con posterioridad a esta fecha pueden producirse rectificaciones en las declaraciones juradas que presentan las y los empleadores, los datos que se publican en este informe no incluyen las modificaciones que pudieran ocurrir después de la fecha de corte.

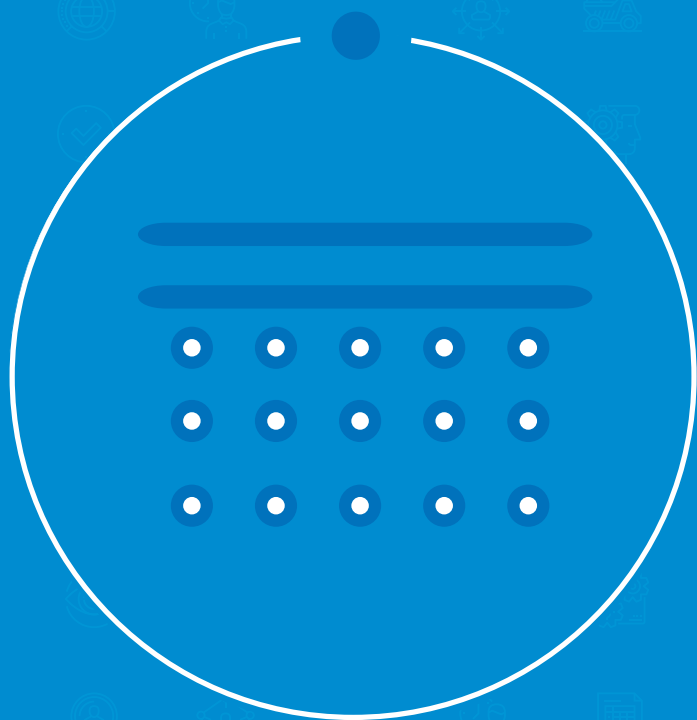

Índice cuadros



Índice de Cuadros

Cuadro 1.1.:	8	Trabajadoras y trabajadores cubiertas/os por el Sistema de Riesgos del Trabajo. Años 2019-2020
Cuadro 1.2.:	8	Empleadoras y empleadores aseguradas/os por el Sistema de Riesgos del Trabajo. Años 2020
Cuadro 1.3.:	9	Casos notificados y casos AT y EP con días de baja laboral. Total del sistema, unidades productivas y casas particulares. Años 2019 y 2020
Cuadro 2.1:	11	Trabajadoras y trabajadores cubiertos, empleadoras y empleadores asegurados, casos notificados y casos con días de baja laboral. Unidades productivas. Años 2019 y 2020
Cuadro 2.2:	11	Casos notificados según tipo de evento y mes de ocurrencia. Unidades productivas. Año 2020
Cuadro 2.3:	12	Casos notificados según forma de ocurrencia. Unidades productivas. Año 2020
Cuadro 2.4:	12	Casos notificados según agente material asociado. Unidades productivas. Año 2020
Cuadro 2.5:	14	Casos notificados según sexo y edad. Unidades productivas. Año 2020
Cuadro 3.1:	20	Casos con Incapacidad Laboral Permanente (ILP): Estadísticos de porcentaje de incapacidad. Unidades productivas. Año 2020
Cuadro 3.2:	20	Casos con incapacidad por sexo según rangos de porcentaje de incapacidad. Unidades productivas. Año 2020
Cuadro 3.3:	21	Enfermedades profesionales según sector económico. Unidades productivas. Año 2020

Cuadro 3.4:	22	Enfermedades profesionales según principales diagnósticos de la lesión Unidades productivas. Año 2020
Cuadro 3.5:	22	Enfermedades profesionales según principales agentes causantes. Unidades productivas. Año 2020
Cuadro 3.6:	23	Enfermedades profesionales según tiempo de exposición al agente causante Unidades productivas. Año 2020
Cuadro 3.7:	23	Enfermedades profesionales según antigüedad en el puesto ocupado al momento del diagnóstico de la enfermedad profesional. Unidades productivas. Año 2020
Cuadro 3.8:	24	Enfermedades profesionales según tipo de examen diagnóstico de la enfermedad profesional. Unidades productivas. Año 2020
Cuadro 3.9:	24	Casos de enfermedad profesional no listada COVID-19 según sexo y edad. Unidades productivas. Año 2020
Cuadro 3.10:	25	Casos de enfermedad profesional no listada COVID-19 según sexo y provincia de ocurrencia. Unidades productivas. Año 2020
Cuadro 3.11:	26	Casos de enfermedad profesional no listada COVID-19 según sexo y sector económico. Unidades productivas. Año 2020
Cuadro 3.12:	27	Veinte (20) actividades económicas desagregadas a 6 dígitos, con más notificaciones de enfermedad profesional no listada COVID-19, según sexo. Unidades productivas. Año 2020
Cuadro 3.13:	28	Veinte (20) ocupaciones con más notificaciones de enfermedad profesional no listada COVID-19, según sexo. Unidades productivas. Año 2020
Cuadro 4.1:	33	Casos notificados según tamaño de la nómina de la empleadora o empleador. Unidades productivas. Año 2020
Cuadro 4.2:	33	Casos notificados según sector económico. Unidades productivas. Año 2020
Cuadro 4.3:	34	Casos notificados según provincia de ocurrencia. Unidades productivas. Año 2020

Cuadro 4.4:	35	Casos notificados según ART y empleadoras y empleadores autoaseguradas/os. Unidades productivas. Año 2020
Cuadro 5.1:	38	Empresas en las que se produjeron siniestros según cantidad de casos notificados. Unidades productivas. Año 2020
Cuadro 5.2:	39	Empresas en las que se produjeron siniestros según tamaño de la nómina. Unidades productivas. Año 2020
Cuadro 5.3:	39	Empresas en las que se produjeron siniestros según sector económico. Unidades productivas. Año 2020
Cuadro 5.4:	40	Empresas en las que se produjeron siniestros según rango de días con baja laboral. Unidades productivas. Año 2020
Cuadro 5.5:	41	Costo en pesos por empresa en la que se produjeron siniestros, en concepto de días pagados y no trabajados. Medidas de resumen. Unidades productivas. Año 2020
Cuadro 6.1:	44	Días con baja laboral. Medidas resumen para el total de los casos notificados al Sistema y para los casos con días con baja laboral. Unidades productivas. Año 2020
Cuadro 6.2:	44	Costos directos asociados a las ILT (en pesos) por trabajador accidentado. Unidades productivas. Año 2020
Cuadro 6.3:	45	Participación porcentual por sector económico, de los casos con días con baja laboral, el total de días con baja laboral acumulados y el total de salarios pagados por días con baja laboral. Unidades productivas. Año 2020
Cuadro 6.4:	46	Promedio de días con baja laboral y de salarios brutos estimados de trabajadoras y trabajadores accidentadas/os según sector económico. Unidades productivas. Año 2020
Cuadro 6.5:	47	Costo diario de días con baja laboral según sector económico. Unidades productivas. Bienio 2019-2020
Cuadro 7.1:	52	Índice de incidencia de AT y EP (cada mil trabajadoras/es cubiertas/os) y su variación interanual según sector económico. Unidades Productivas. Años 2019-2020

Cuadro 7.2:	53	Índice de incidencia de AT y EP (cada mil trabajadoras/es cubiertas/os) y su variación interanual según tamaño de la nómina de la empleadora o empleador. Unidades productivas. Trienio 2018-2020
Cuadro 7.3:	53	Promedio de días de bajas de AT y EP (en días) y su variación interanual según sector económico. Unidades productivas. Años 2019-2020
Cuadro 7.4:	54	Índice de pérdida de AT y EP (cada mil trabajadoras/es cubiertas/os) y su variación interanual según sector económico. Unidades productivas. Años 2019-2020
Cuadro 7.5:	55	Promedio de días de bajas de AT y EP (en días) y su variación interanual según tamaño de la nómina de la empleadora o empleador. Unidades productivas. Trienio 2018-2020
Cuadro 7.6:	56	Índice de pérdida de AT y EP (cada mil trabajadoras/es cubiertas/os) y su variación interanual según tamaño de la nómina de la empleadora o empleador. Unidades productivas. Trienio 2018-2020
Cuadro 7.7:	56	Índice de incidencia de fallecidas y fallecidos por AT y EP (cada millón de trabajadoras/es cubiertas/os) y su variación interanual según sector económico. Unidades productivas. Años 2019-2020
Cuadro 7.8:	57	Índice de incidencia de fallecidas y fallecidos por AT y EP (cada millón de trabajadoras/es cubiertas/os) y su variación interanual según tamaño de la nómina de la empleadora o empleador. Unidades productivas. Trienio 2018-2020
Cuadro 7.9:	58	Índice letalidad de AT y EP (cada cien mil AT y EP) y su variación interanual según sector económico. Unidades productivas. Años 2019-2020
Cuadro 7.10:	59	Índice letalidad de AT y EP (cada cien mil AT y EP) y su variación interanual según tamaño de la nómina de la empleadora o empleador. Unidades productivas. Trienio 2018-2020
Cuadro 7.11:	60	Indicadores de accidentabilidad de AT y EP según sector económico. Unidades productivas, casas particulares y total del sistema. Año 2020

Cuadro 7.12:	62	Indicadores de accidentabilidad de AT y EP según tamaño de la nómina de la empleadora o empleador. Unidades productivas, casas particulares y total del sistema. Año 2020
Cuadro 8.1:	74	Promedio anual de trabajadoras trabajadores con cobertura según provincia y sector económico (1 dígito del CIU). Unidades productivas. Año 2020
Cuadro 8.2:	75	Casos notificados con días de baja laboral según provincia y sector económico (1 dígito del CIU). Unidades productivas. Año 2020
Cuadro 8.3:	78	AT y EP notificados con días de baja laboral según provincia y sector económico (1 dígito del CIU). Unidades productivas. Año 2020
Cuadro 8.4:	81	Índice de Incidencia global (cada mil trabajadoras/es cubiertas/os) según provincia y sector económico (1 dígito del CIU). Unidades productivas. Año 2020
Cuadro 8.5:	84	Índice de incidencia AT y EP (cada mil trabajadoras/es cubiertas/os) según provincia y sector económico (1 dígito del CIU). Unidades productivas. Año 2020
Cuadro 8.6:	87	Participación de la accidentabilidad laboral (cada mil trabajadoras/es cubiertas/os) de los sectores económicos locales, en el Índice de incidencia AT y EP total alcanzado por cada provincia. Unidades productivas. Año 2020
Cuadro 8.7:	90	Participación porcentual de la accidentabilidad laboral de los sectores económicos locales, en el Índice de incidencia AT y EP total alcanzado por cada provincia. Unidades productivas. Año 2020
Cuadro 8.8:	93	Trabajadoras y trabajadores fallecidas/os por AT y EP (cada millón de trabajadoras/es cubiertas/os) según provincia y sector económico (1 dígito del CIU). Unidades productivas. Año 2020
Cuadro 8.9:	96	Índice de Incidencia de fallecidos por AT y EP (cada millón de trabajadoras/es cubiertas/os) según provincia y sector económico (1 dígito del CIU). Unidades productivas. Año 2020
Cuadro 9.1:	113	Trabajadoras y trabajadores con cobertura, AT y EP con días de baja laboral, e índice de incidencia según sexo. Unidades productivas. Año 2020

Cuadro 9.2:	113	Trabajadoras y trabajadores fallecidas/os por AT y EP e in itinere según sexo y sector económico. Unidades productivas. Año 2020
Cuadro 9.3:	114	Índice de incidencia de fallecidas y fallecidos por AT y EP e in itinere (cada millón de trabajadoras/os cubiertas/os) según sexo y sector económico. Unidades productivas. Año 2020
Cuadro 9.4:	115	Indicadores de cobertura y accidentabilidad de las 15 actividades (6 dígitos del CIU) con mayor número de población cubierta femenina. Unidades productivas. Año 2020
Cuadro 9.5:	117	Índice de incidencia de AT y EP (cada mil trabajadoras cubiertas) de las 15 actividades (6 dígitos del CIU) con mayor número de población cubierta femenina según grupos de edad. Unidades productivas. Año 2020
Cuadro 9.6:	118	Indicadores de cobertura y accidentabilidad de las 15 actividades (6 dígitos del CIU) con mayor número de población cubierta masculina. Unidades productivas. Año 2020
Cuadro 9.7:	119	Índice de incidencia de AT y EP (cada mil trabajadores cubiertos) de las 15 actividades (6 dígitos del CIU) con mayor número de población cubierta masculina según grupos de edad. Unidades productivas. Año 2020
Cuadro 10.1:	127	Trabajadoras y trabajadores cubiertas/os, empleadoras y empleadores aseguradas/os, casos notificados y casos con días de baja laboral. Casas particulares y total del sistema. Años 2019 y 2020
Cuadro 10.2:	127	Casos notificados según tipo de evento y mes de ocurrencia. Casas particulares. Año 2020
Cuadro 10.3:	128	Casos notificados según provincia de ocurrencia. Casas particulares. Año 2020
Cuadro 10.4:	129	Casos notificados según ART. Casas particulares. Año 2020
Cuadro 10.5:	129	Casos notificados según forma de ocurrencia. Casas particulares. Año 2020

- Cuadro 10.6: 130** Casos notificados según agente material asociado. Casas particulares. Año 2020
- Cuadro 10.7: 131** Casos notificados según sexo y edad. Casas particulares. Año 2020
- Cuadro 10.8: 131** Estadísticos de la edad según sexo. Casas particulares. Año 2020
- Cuadro 10.9: 131** Casos con ILT según rango de días con baja laboral. Casas particulares. Año 2020
- Cuadro 10.10: 132** Casos con ILT: estadísticos de los días con baja laboral. Casas particulares. Año 2020
- Cuadro 10.11: 133** Casos con incapacidad laboral permanente (ILP): estadísticos de porcentaje de incapacidad. Casas particulares y total del sistema. Año 2020
- Cuadro 10.12: 133** Casos con incapacidad según sexo y rango de porcentaje de incapacidad. Casas particulares. Año 2020
- Cuadro 10.13: 133** Enfermedades profesionales según principales diagnósticos. Casas particulares. Año 2020
- Cuadro 10.14: 134** Enfermedades profesionales según principales agentes causantes. Casas particulares. Año 2020
- Cuadro 10.15: 135** Enfermedades profesionales según tiempo de exposición al agente causante. Casas particulares. Año 2020
- Cuadro 10.16: 135** Enfermedades profesionales según antigüedad en el puesto ocupado al momento del diagnóstico de la enfermedad profesional. Casas particulares. Año 2020
- Cuadro 10.17: 135** Enfermedades profesionales según tipo de examen diagnóstico de detección de la enfermedad profesional. Casas particulares. Año 2020
- Cuadro 10.18: 136** Indicadores de accidentabilidad de AT y EP. Unidades productivas, casas particulares y total del sistema. Año 2020
- Cuadro 10.19: 136** Índices de incidencia global, de AT y EP e in itinere (cada mil trabajadoras/es) según provincia. Casas Particulares. Año 2020

Cuadro 10.20: 137 Casos de enfermedad profesional no listada COVID-19 según sexo y edad. Casas particulares. Año 2020

Cuadro 10.21: 138 Casos de enfermedad profesional no listada COVID-19 según provincia de ocurrencia. Casas particulares. Año 2020

Cuadro 10.22: 138 Casos mortales de enfermedad profesional no listada COVID-19 según sexo. Casas particulares. Año 2020



Índice gráficos



Índice de Gráficos

- Gráfico N° 2.1: 14** Evolución de los casos notificados según mes de ocurrencia y tipo de evento. Unidades productivas. Año 2020
- Gráfico N° 2.2: 15** Casos notificados según principales formas de ocurrencia. Unidades productivas. Año 2020
- Gráfico N° 2.3: 15** Duración media de las bajas (en días) y media de salarios (en pesos) según principales formas de ocurrencia. Unidades productivas. Año 2020
- Gráfico N° 2.4: 16** Casos notificados según agente material asociado (agrupado). Unidades productivas. Año 2020
- Gráfico N° 2.5: 16** Casos notificados según provincia de ocurrencia y tipo de evento. Unidades productivas. Año 2020
- Gráfico N° 3.1: 29** Distribución porcentual de las incapacidades notificadas según tipo de evento y sexo. Unidades productivas. Año 2020
- Gráfico N° 3.2: 29** Distribución porcentual de las incapacidades notificadas según porcentaje de incapacidad y sexo. Unidades productivas. Año 2020
- Gráfico N° 3.3: 30** Trabajadoras y trabajadores cubiertos e Índice de incidencia de enfermedades profesionales (cada mil trabajadoras/es cubiertas/os). Unidades productivas. Período 2007-2020
- Gráfico N° 3.4: 30** Casos de enfermedad profesional no listada COVID-19, según sexo y mes de ocurrencia. Unidades productivas. Año 2020
- Gráfico N° 3.5: 31** Casos mortales de enfermedad profesional no listada COVID-19 según sexo. Unidades productivas. Año 2020
- Gráfico N° 4.1: 36** Casos notificados según provincia de ocurrencia. Unidades productivas. Año 2020

- Gráfico N° 5.1: 42** Distribución porcentual de los casos notificados según rango de siniestros ocurridos en cada empresa en la que se produjeron siniestros. Unidades productivas. Año 2020
- Gráfico N° 5.2: 42** Distribución de los días con baja laboral entre las empresas en las que se produjeron siniestros. Unidades productivas. Año 2020
- Gráfico N° 6.1: 48** Varones: Distribución porcentual de los casos notificados con y sin días con baja laboral. Unidades productivas. Año 2020
- Gráfico N° 6.2: 48** Mujeres: Distribución porcentual de los casos notificados con y sin días con baja laboral. Unidades productivas. Año 2020
- Gráfico N° 6.3: 49** Distribución porcentual de los días con baja laboral dentro del primer mes de ILT. Unidades productivas. Años 2012-2019
- Gráfico N° 6.4: 49** Distribución porcentual de los casos notificados y los días con baja laboral acumulados según rango de días con baja laboral. Unidades productivas. Año 2020
- Gráfico N° 7.1: 63** Trabajadoras y trabajadores con cobertura e índice de incidencia AT y EP (cada mil trabajadoras/es). Unidades productivas y total del sistema (incluye TCP). Período 2006-2020
- Gráfico N° 7.2: 63** Evolución de los índices de incidencia global, AT y EP e in itinere (cada mil trabajadoras/es cubiertas/os). Unidades productivas. Período 1997- 2020
- Gráfico N° 7.3: 64** Índice de incidencia de AT y EP (cada mil trabajadoras/es cubiertas/os) según sector económico. Unidades productivas. Año 2020
- Gráfico N° 7.4: 64** Índice de incidencia de AT y EP (cada mil trabajadoras/es cubiertas/os) según tamaño de la nómina de la empleadora o empleador. Unidades productivas. Año 2020
- Gráfico N° 7.5: 65** Índice de pérdida (cada mil trabajadoras/es cubiertas/os) y duración media de las bajas (en días) según sector económico. Unidades productivas. Período 1997-2019
- Gráfico N° 7.6: 65** Duración media de las bajas de AT y EP (en días) según sector económico. Unidades productivas. Año 2020

- Gráfico N° 7.7: 66** Índice de pérdida de AT y EP (cada mil trabajadoras/es cubiertas/os) según sector económico. Unidades productivas. Año 2020
- Gráfico N° 7.8: 67** Duración media de las bajas de AT y EP (en días) según tamaño de la nómina de la empleadora o empleador. Unidades productivas. Año 2020
- Gráfico N° 7.9: 67** Índice de pérdida de AT y EP (cada mil trabajadoras/es cubiertas/os) según tamaño de la nómina del empleador. Unidades productivas. Año 2020
- Gráfico N° 7.10: 67** Índice de incidencia de fallecidas y fallecidos global y AT y EP (cada millón de trabajadoras/es cubiertas/os). Unidades productivas. Período 1997-2019
- Gráfico N° 7.11: 68** Índice de incidencia de fallecidas y fallecidos por AT y EP (cada millón de trabajadoras/es cubiertas/os) según sector económico. Unidades productivas. Año 2020
- Gráfico N° 7.12: 68** Índice de incidencia de fallecidas y fallecidos por AT y EP (cada millón de trabajadoras/es cubiertas/os) según tamaño de la nómina de la empleadora o empleador. Unidades productivas. Año 2020
- Gráfico N° 7.13: 69** Índice de letalidad de AT y EP (cada cien mil AT y EP) según sector económico. Unidades productivas. Año 2020
- Gráfico N° 7.14: 69** Índice de letalidad de AT y EP (cada cien mil AT y EP) según tamaño de la nómina de la empleadora o empleador. Unidades productivas. Año 2020
- Gráfico N° 8.1: 99** Índice de incidencia de AT y EP según sector económico. Unidades productivas. Ciudad Autónoma de Buenos Aires. Año 2020
- Gráfico N° 8.2: 99** Índice de incidencia de AT y EP según sector económico. Unidades productivas. Buenos Aires. Año 2020
- Gráfico N° 8.3: 100** Índice de incidencia de AT y EP según sector económico. Unidades productivas. Catamarca. Año 2020
- Gráfico N° 8.4: 100** Índice de incidencia de AT y EP según sector económico. Unidades productivas. Chaco. Año 2020

- Gráfico N° 8.5: 101** Índice de incidencia de AT y EP según sector económico. Unidades productivas. Chubut. Año 2020
- Gráfico N° 8.6: 101** Índice de incidencia de AT y EP según sector económico. Unidades productivas. Córdoba. Año 2020
- Gráfico N° 8.7: 102** Índice de incidencia de AT y EP según sector económico. Unidades productivas. Corrientes. Año 2020
- Gráfico N° 8.8: 102** Índice de incidencia de AT y EP según sector económico. Unidades productivas. Entre Ríos. Año 2020
- Gráfico N° 8.9: 103** Índice de incidencia de AT y EP según sector económico. Unidades productivas. Formosa. Año 2020
- Gráfico N° 8.10: 103** Índice de incidencia de AT y EP según sector económico. Unidades productivas. Jujuy. Año 2020
- Gráfico N° 8.11: 104** Índice de incidencia de AT y EP según sector económico. Unidades productivas. La Pampa. Año 2020
- Gráfico N° 8.12: 104** Índice de incidencia de AT y EP según sector económico. Unidades productivas. La Rioja. Año 2020
- Gráfico N° 8.13: 105** Índice de incidencia de AT y EP según sector económico. Unidades productivas. Mendoza. Año 2020
- Gráfico N° 8.14: 105** Índice de incidencia de AT y EP según sector económico. Unidades productivas. Misiones. Año 2020
- Gráfico N° 8.15: 106** Índice de incidencia de AT y EP según sector económico. Unidades productivas. Neuquén. Año 2020
- Gráfico N° 8.16: 106** Índice de incidencia de AT y EP según sector económico. Unidades productivas. Río Negro. Año 2020
- Gráfico N° 8.17: 107** Índice de incidencia de AT y EP según sector económico. Unidades productivas. Salta. Año 2020
- Gráfico N° 8.18: 107** Índice de incidencia de AT y EP según sector económico. Unidades productivas. San Juan. Año 2020

- Gráfico N° 8.19: 108** Índice de incidencia de AT y EP según sector económico. Unidades productivas. San Luis. Año 2020
- Gráfico N° 8.20: 108** Índice de incidencia de AT y EP según sector económico. Unidades productivas. Santa Cruz. Año 2020
- Gráfico N° 8.21: 109** Índice de incidencia de AT y EP según sector económico. Unidades productivas. Santa Fe. Año 2020
- Gráfico N° 8.22: 109** Índice de incidencia de AT y EP según sector económico. Unidades productivas. Santiago del Estero. Año 2020
- Gráfico N° 8.23: 110** Índice de incidencia de AT y EP según sector económico. Unidades productivas. Tierra del Fuego. Año 2020
- Gráfico N° 8.24: 110** Índice de incidencia de AT y EP según sector económico. Unidades productivas. Tucumán. Año 2020
- Gráfico N° 9.1: 120** Distribución porcentual de la población cubierta según sexo y edad. Unidades productivas. Año 2020
- Gráfico N° 9.2: 120** Distribución porcentual de la población cubierta de mujeres según actividad económica y edad. Unidades productivas. Año 2020
- Gráfico N° 9.3: 121** Distribución porcentual de la población cubierta de varones según actividad económica y edad. Unidades productivas. Año 2020
- Gráfico N° 9.4: 121** Población cubierta, índice de incidencia de AT y EP e in itinere (cada mil trabajadoras cubiertas) según edad. Mujeres. Unidades productivas. Año 2020
- Gráfico N° 9.5: 122** Población cubierta, índice de incidencia de AT y EP e in itinere (cada mil trabajadores cubiertos) según edad. Varones. Unidades productivas. Año 2020
- Gráfico N° 9.6: 122** Índice de incidencia de AT y EP (cada mil trabajadoras cubiertas) según sector económico. Mujeres. Unidades productivas. Año 2020
- Gráfico N° 9.7: 123** Índice de incidencia de AT y EP (cada mil trabajadores cubiertos) según sector económico. Varones. Unidades productivas. Año 2020

Gráfico N° 10.1: 139 Evolución de los casos notificados según mes de ocurrencia y tipo de evento. Casas particulares. Año 2020.

Gráfico N° 10.2: 139 Casos notificados según provincia de ocurrencia y tipo de evento. Casas particulares. Año 2020.

Gráfico N° 10.3: 140 Casos notificados según principales formas de ocurrencia. Casas particulares. Año 2020.

Gráfico N° 10.4: 140 Casos notificados según agente material asociado. Casas particulares. Año 2020.

Gráfico N° 10.5: 141 Distribución porcentual de las incapacidades notificadas según tipo de evento y sexo. Casas particulares. Año 2020

Gráfico N° 10.6: 141 Casos de enfermedad profesional no listada COVID-19 según mes de ocurrencia. Casas particulares. Año 2020